

FORECASTS, VALIDATION AND NEWS CLIPPINGS



AMIC KAU

AGRICULTURAL MARKET INTELLIGENCE CENTRE
DEPARTMENT OF AGRICULTURAL ECONOMICS
COLLEGE OF HORTICULTURE
KERALA AGRICULTURAL UNIVERSITY
Vellanikkara, Thrissur



Funded by

INDIAN COUNCIL OF AGRICULTURAL RESEARCH (NAIP – COMPONENT – I)

Lead Centre: TNAU, Coimbatore
22, MAY 2010

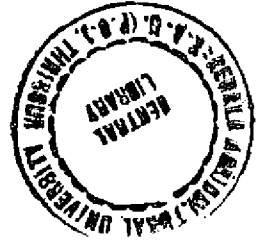

AMIC KAU PRICE FORECASTS



PRODUCERS ADVISED NOT TO HOLD BACK PEPPER STOCK

Black Pepper, known as the king of spices, is a perennial climbing vine grown for its berries extensively used as spice and in medicine. Pepper has been a popular spice since prehistoric times. It was probably first cultivated on the Malabar coast of India in what is now the state of Kerala. As of 2008 Vietnam is the world's largest producer and exporter of pepper, contributing around 34 per cent of the world production. Other major producers include Indonesia (9%), India (19%), Brazil (13%), Malaysia (8%), Sri Lanka (6%), Thailand (4%) and China (6%). Global pepper production peaked in 2003 with over 3,55,000t (391,000 short tons), but has fallen to just over 2,71,000t (2,99,000 short tons) by 2008 due to a series of factors like poor crop management, disease and weather related set backs.



India is a leading producer, consumer and exporter of black pepper in the world. During 2005-06, 16,700 tonnes of black pepper products worth Rs. 14050 lakhs were exported to various countries accounting for 6 per cent of export earnings among spices. Black pepper is cultivated in Kerala, Karnataka and to a limited extent in Tamil Nadu and other states. The crop is grown in about 2,46,000 hectares with a production of 69,000 tonnes annually. Kerala and Karnataka account for a major portion (92 %) of production of black pepper in the country.

- ◆ The pepper harvest season in India will commence in January and bulk market arrivals are expected from February onwards
- ◆ Generally, September, October and November are months of low arrivals for Indian markets. The carry over stock of pepper from the last harvest in India is learnt to be below 10,000 tonnes, which is a small trade volume as per trade sources.
- ◆ The Export and Import Houses are likely to take a long position for their commitments in view of low physical arrivals. This is reflected in the futures price hovering steady around Rs. 141 per kg for October, November and December months.
- ◆ It is learnt that the Vietnam Pepper Association has advised its members not to sell pepper aggressively from April onwards. This is also expected to shift overseas buyers to the Indian markets.
- ◆ Crop Prospect estimates indicate that the crop stand and berry setting during the current year in Vietnam and Indonesia is not very encouraging.

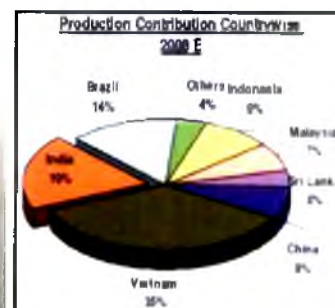

The Market Intelligence Centre of Kerala Agricultural University under ICAR assisted NAIP project views that the buoyant phase in black pepper will last during the months of October, November and December. The prediction is based on the month wise time series price data at Kochi market for Ungarbled Malabar Pepper (for a period of 15 years from 1995 onwards) which is the major market in India for black pepper. According to the study, the prices will hover around Rs. 138 to Rs. 145 per kg till October 2009. This is expected to come around Rs. 132-140 per kg, in November and Rs. 131-138 per kg December 2009. Hence pepper growers are recommended to sell their produce preferably before end of October or November, and positively before December 2009.

Pepper season starts with a cheer amidst hectic speculations: Pepper farmers advised to wait till April

Agricultural Market Intelligence Cell, Kerala Agricultural University

India is the traditional home of major spices. She has the privilege to enjoy a dominant position in production, consumption and export of spices and spice products. According to the latest statistics available, the area under cultivation of spices in India has increased from 2448 thousand hectares in 2006-07 to 2603 thousand hectares in 2007-08 and the production during the corresponding period has increased from 3953 thousand tones to 4103 thousand tones (Government of India, 2009). Among the Indian spices, black pepper occupies a position of key eminence in the spices export basket.

Traders' survey indicates that there are conflicting reports about the anticipated output of pepper this season by different sources, aimed at influencing the prices. The anticipated output of Indian pepper this year is reckoned approximately at 50, 000 tones, considering all the above aspects. The quick recovery from recession by the European countries and the US should help to stimulate more export demand, but the exporters and importers are moving cautiously in view of rupee getting stronger, and the Indian pepper price ruling higher than the price of other producer countries. Trade circles also indicated that trade enquiries for Indian pepper are low this season as compared to the last year. It is against this background that the Agricultural Market Intelligence Centre of the Kerala Agricultural University attached to the Department of Agricultural Economics, College of Horticulture studied the price behavior of Indian pepper based on the monthly time series data at Kochi market for Ungarbled Malabar Pepper for a period of 15 years from 1995 January onwards. According to the study, the price of Indian pepper will hover around Rs. 128-140 per kg during the early pepper season starting from January to March, which synchronizes with the maximum market arrivals. This is a period when the export houses are becoming more active, making strategic moves to maintain their stocks, consistent with their foreign enquiries and commitments. Therefore, this period is likely to witness high degree of speculative activities also.

The price predicted by the Centre for the next five months are as follows:

Months	Predicted price (Rs/ Kg)
Jan 2010	129-138
Feb 2010	128-136
Mar 2010	130-140
Apr 2010	135-148
May 2010	140-151

The pepper producers are therefore advised not to get panicky by the quick price shifts and market activities during the initial period of the new season. They are advised to store their pepper, and wait till April when the market situations may appear more bright and promising.

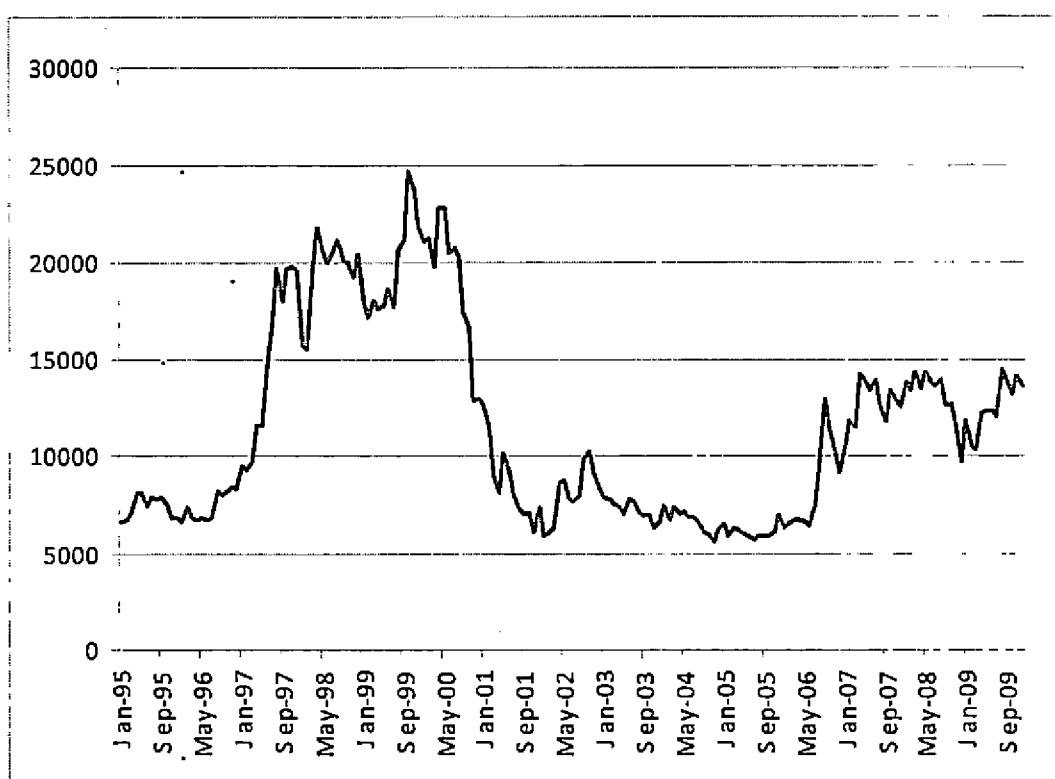

BLACK GOLD GLITTERS ON SUPPLY CONSTRAINTS

The Agricultural Market Intelligence Centre (AMIC) of Kerala Agricultural University under the ICAR assisted NAIP project had released its second price forecast for ungarbled black pepper for the months of January, February, March, April and May'10, based on their analysis of pepper prices at Kochi market for a period of 15 years from January 1995 to December 2009. The study had clearly indicated that the pepper prices in the State may remain soft in January, February and March 2010, and may firm up by April and May 2010. A summary of the price range predicted and its validation based on actual prices that prevailed at Kochi market during the reference period indicates that this finding was proved right:

Commodity Form	Month	Forecasted price (Rs/Kg)	Actual Price (Rs/Kg)
Pepper (Ungarbled)	January 2010	129-138	138
	February 2010	128-136	128
	March 2010	130-140	127
	April 2010	135-148	143
	May 2010	140-151	

The Centre is revising its prediction for pepper price for the month of May 2010, and projecting a new price scenario for the months of June, July, and August 2010 based on the following trade inputs and new market sentiments based on emerging global, national and local scenario described below:

- The global pepper production in 2010 will be lower than in 2009. Even International Pepper Community (IPC) now admits a world supply shortfall now as against the optimism expressed at the beginning of the season.
- The total output in Vietnam is now revised to 90,000 MT, which is 20 per cent lower than last year's output.

- Indonesia experienced El Nino effect with the result that the pepper output in current year is expected to fall by 30 – 35 per cent.
- Brazil is facing a very unfavourable weather since November 2009, and the long dry spells may end up with a production shortfall of 30 - 40 per cent.
- The initial crop estimates of Indian pepper for the current year by various agencies were in the range of 50,000 - 60,000 tones. However, revised estimates based on new trade inputs suggest that the Indian crop output will also be falling short by at least 20 – 25 per cent during 2010 due to longer dry spells in summer and the prevalence of anthracnose (Pollu) disease on the foliage, the spikes and the berries in main growing tracts. The disease incidence was severe in Idukki, especially in the local varieties.
- The latest update of Brazilian Pepper Trade Board views that the stock position in the leading importing countries are precariously low because of the macroeconomic situations that prevailed in European Union and North America. The economic recovery in the buying countries of US and European markets are likely to stimulate higher demand for pepper in the current year.
- With shipment possibilities from Vietnam for processed black pepper remaining very bleak in the near future in view of the US Food and Drug Administration finding Vietnam pepper not meeting its food hygiene and safety standards. According to VOV News posted on 10-4-2010, USFDA has notified food hygiene and safety inspections in all major Vietnam Pepper Export Processing Units from now until October 2010. This is expected to drive overseas buyers to Indian pepper, which is rated high on quality parameters but premium priced. Any weakening of rupee may accentuate this process. That is why exporters refrain from taking short positions at the current levels, and are taking a wait and watch policy for the prices to cool down.
- Domestic demand in India is strong, and may go up further during the winter months.
- Fresh crop arrivals of pepper at major market centres in Kerala are low as the farmers continue to retain the commodity in anticipation of still higher prices that may rule in future in view of global supply shortfall. Their holding power is enhanced by the attractive price received for rubber, cardamom, tea, and cocoa, the companion crops in most production areas.
- Pepper can easily be stored for 2 -3 years with out quality deterioration.

Under these circumstances, the Agricultural Market Intelligence Centre of Kerala Agricultural University predicts the following price levels for ungarbled pepper in Kerala based on Prices at Kochi for the next 4 months:

Commodity Form	Month	Price Forecasts (Rs/Kg)
Pepper (Ungarbled)	May 2010	150 - 165
	June 2010	155 - 167
	July 2010	165 - 175
	August 2010	175 - 185

It is not expected that Vietnam may come out of the imbroglio before September – October. Any massive off loading of Vietnamese pepper when they come out of the current crisis can bring the international prices under pressure. Farmers are advised to consider this possibility also while synchronizing their sale.

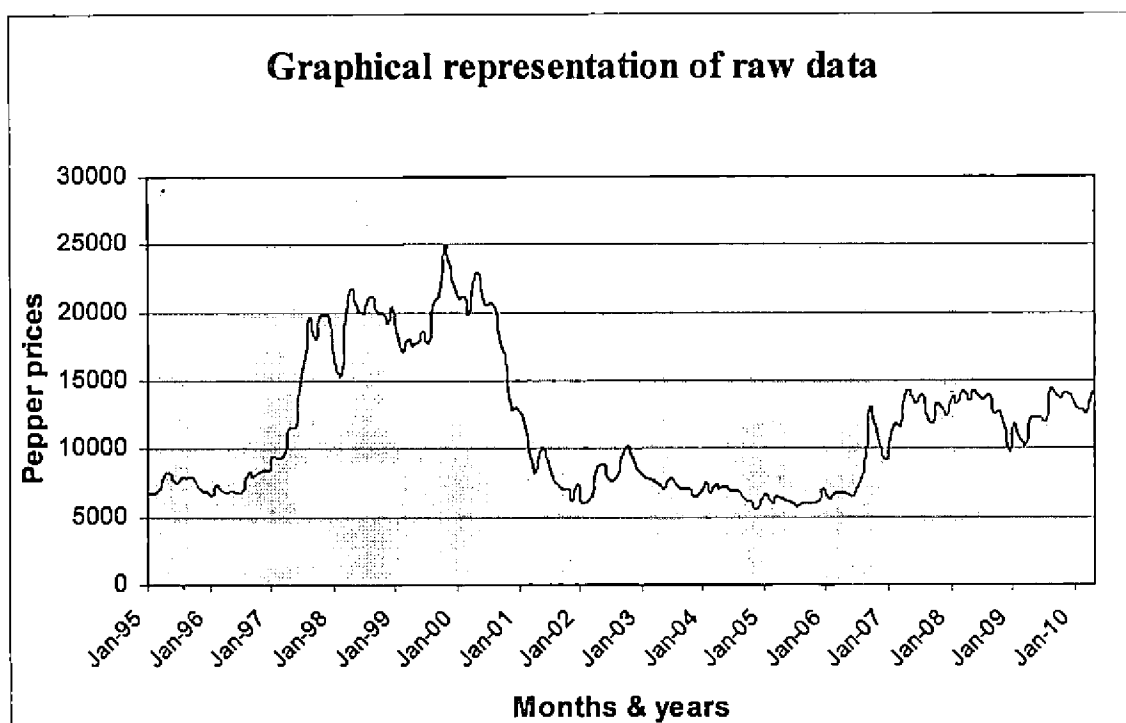

For more details, visit www.kau.edu or contact amickau@gmail.com or 8129628797

CARDAMOM MARKET TO REMAIN BULLISH ON PRODUCTION SHORTFALLS

Small Cardamom (*Elettaria cardamomum*), described as the “Green Gold” is undoubtedly the “Queen of Spices”. It is the world’s third-most-expensive spice after saffron and vanilla. Cardamom is used as flavorings in both food and drink, as cooking spices and as confectioneries. It is also used as a masticatory, and finds quite a number of uses in medicinal formulations. The oil contained in the seeds and pods are used in perfumes and as a stimulant. It enjoys an enviable position in the international trade of spices.

Guatemala, India, Sri Lanka, Tanzania, El Salvador, Vietnam, Laos, Cambodia and Papua New Guinea are the major cardamom growing countries in the world. The world production of cardamom is around 36,000 tonnes per annum. Guatemala leads the global production, with an annual production of around 23,000 tonnes (approximately 64 per cent of the world production), followed by India and Tanzania. The West Asian countries like UAE and Saudi Arabia, Denmark, Finland, Norway, Japan and USA are the major consuming countries.

Kerala is the major cardamom producing state in the country, having a share of around 56 per cent area, 76 per cent of the total production, and a productivity level of 207 Kg/ha. Idukki district accounts for the lion’s share of cardamom produced in Kerala. This is followed by Karnataka accounting for 36 per cent, with Tamil Nadu accounting for 7 per cent for the total cultivated area, and 15, 9 percentages respectively of the total production. Cardamom is extremely rain and temperature sensitive. It needs low temperature, high humidity and incessant drizzles.

The Cardamom harvest season in India spreads from August to March, and the peak harvest season synchronizing with the bulk market arrivals are expected from October to December.

Traders’ survey at Vandanmedu and discussion with knowledgeable sources in the Spices Board indicated that there is a reduction in crop output amounting to 15-20 per cent as compared to the last year owing to the pre-dominant dry spell in the summer months of 2009.

- Trade reports also indicate a substantial reduction in cardamom production in Guatemala due to adverse weather conditions and subsequent poor crop stand. Thus, the competition from Guatemala appears very weak during this year.
- The heat is turned on the global market due to the deficit production in two major producing and exporting countries, resulting in a bullish phase for the Cardamom prices. The average price which was hovering around Rs.500 per Kg during October, November, December last year has crossed Rs.800 per Kg during December 2009. The auction average price on 16/12/2009 at Vandanmedu was Rs.957/Kg. There is every possibility that the export grade viz., AGEB may cross Rs. 1000/Kg during this harvest season itself.
- This is reflected in the futures market also where the price is floating around Rs. 1050 per kg for the months of January, February and March.

It is against this background that the NAIP- Agricultural Market Intelligence Centre (AMIC) functioning in the Department of Agricultural Economics, College of Horticulture, Kerala Agricultural University analyzed the past 13 years' average weighted price that prevailed in Vandanmedu market and also conducted a traders survey in this market in order to assist the farmers in better decision making. The average weighted price forecasted for the months of January, February and March 2009 based on Vandamedu prices will be as follows:

Month	Rs/Kg
January'10	860-950
February'10	870-975
March'10	850-900

Trade sources informed that arrivals may pick up if good monsoon showers are received during January or else the production deficit that may go up to 30 per cent than the previous year. However, sources in the Spices Board admitted that they anticipate a production fall within 20 per cent than the previous year. Viewing all these estimates and speculative activities indicated by the futures price coupled with our own price analysis, **farmers are advised to store and sell by end of February, 2010 for higher prices.**

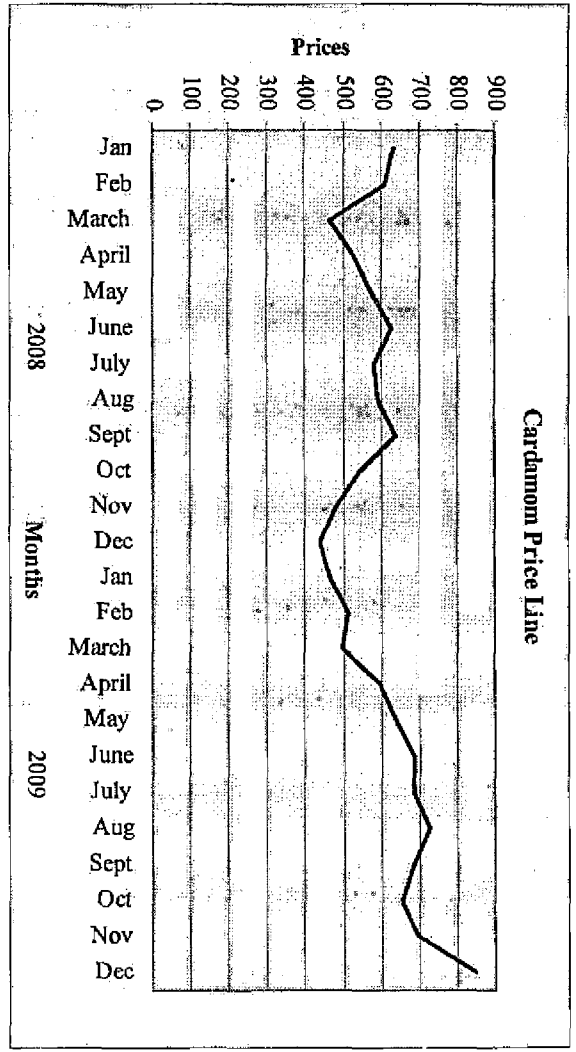
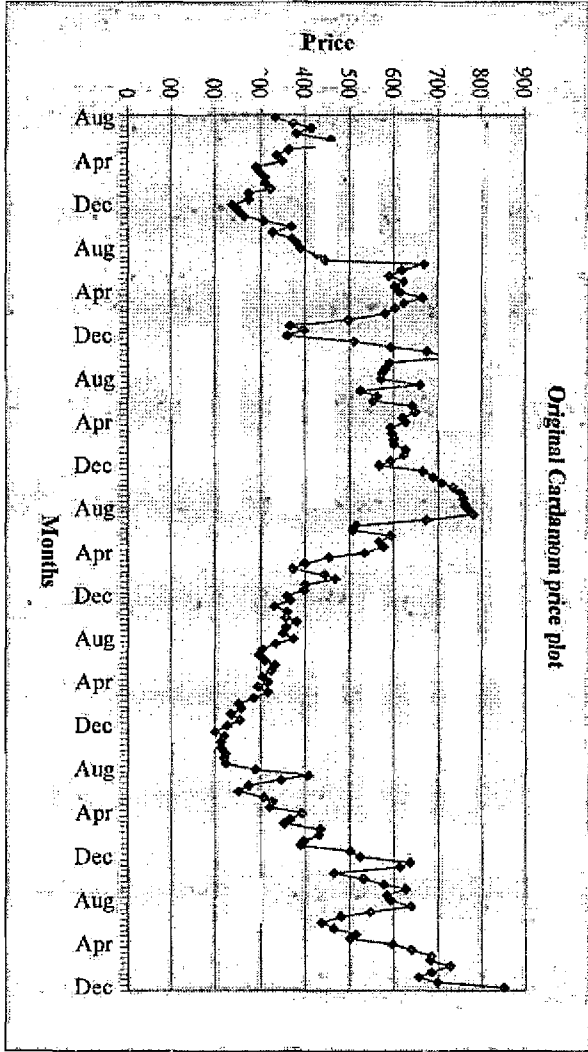

Released on 12-04-2010

Cardamom prices to remain volatile

The Agricultural Market Intelligence Centre (AMIC) of Kerala Agricultural University under the ICAR assisted NAIP project had released its first price forecast for cardamom (bulk) for the months of January, February, March'10, based on their analysis of cardamom prices at Vandanmedu market for a period of 15 years from August 1996 to December 2009. The study had clearly indicated that the cardamom prices in the State may firm up in January, February and March 2010 due to global and domestic supply constraints. A summary of the price range predicted and its validation based on actual prices that prevailed at Vandanmedu market during the reference period is given below:

Commodity Form	Month	Forecasted price (Rs/Kg)	Actual Price (Rs/Kg)
Cardamom (Bulk)	January 2010	850-950	1015
	February 2010	870-975	960
	March 2010	850-900	1003

The Centre is now releasing its prediction for cardamom for the month of April-June 2010, based on new trade inputs and new market sentiments:

- The small growers have by and large released their cardamom output in the face of the attractive price and the lack of scientific storage facilities. Only the big farmers and estates who possess their own curing and scientific storage facilities are releasing their stock slowly, but cautiously.
- Due to the long dry summer spells from January onwards, additional outputs realized are low.
- 39,047 kg and 865 kg of cardamom was brought to Vandanmedu Auction Centre on 11/04/2010 and 12/04/2010, and the average prices realized were Rs.1128 and Rs.1006 per kg respectively.

- Even though prices are ruling high, trade circles indicate good demand for cardamom from North India and Export Houses.

As limited supply of cardamom and robust demand could further push up prices, the analysis by Agricultural Market Intelligence Centre (AMIC) shows that the cardamom prices may go up by another 10-15% in the next few months as shown below:

Commodity Form	Month	Forecasted price (Rs/Kg)
Cardamom (Bulk)	April 2010	1020-1075
	May 2010	1050-1100
	June 2010	1075-1125

For more details contact, amickau@gmail.com or 8129628797

COCONUT SEASON STARTS WITH PRICES FIRING UP ON ACCOUNT OF LOW INITIAL ARRIVALS

Agricultural Market Intelligence Cell, Kerala Agricultural University

Coconut is a versatile crop grown all over the world except the continents of Europe and Australia. The crop plays a dominant role in the socio-economic and cultural life of the growers. According to FAO Statistics, 2007, global production of coconuts is 61504133 Tonnes with Indonesia, Philippines, India, Brazil and SriLanka as the major contributors to coconut production. As per the recent Government of India statistics 2008-09, India has emerged as the largest producer of coconut in the world with a production of 15,840 million nuts. India accounts for 26.9 per cent of the world's production. In India, the four south Indian states namely Kerala, Tamil Nadu, Karnataka and Andhra Pradesh account for around 90 per cent of the coconut production in the country.

The trader's survey of coconut and copra highlighted the following points:

- The price of coconut is shaped by variations in production, global demand and supply situation and price of other vegetable oils
- The period from September to December marks a period of low arrivals of coconut and copra in the domestic market, which creates upward pressure on the prices in the Kerala markets.
- Maximum arrivals of coconut and copra in the markets in Kerala are during the period from January to June. This creates downward pressure on coconut and copra prices during this period.
- The country witnessed a record 9.05 lakh tons of vegetable oil imports in September 2009 against 6.67 lakh tons during the same period in the last year, registering a 35.68 % growth in imports. The trade circles indicated that palm group of oils comprised more than 75 per cent of the total imports, which have a direct bearing on the coconut economy in the country.
- Nil custom duty on the import of crude edible oil is likely result in a surge of imports in these items whenever domestic prices rule higher
- Consumption pattern reveals that only 45% consumers in Kerala depend upon coconut oil as a cooking medium. The Hotels and bakeries segment depend primarily on palm oil due to its lower price.
- The trade circles observe that whenever the coconut oil price falls below Rs. 45/Kg, a shift in use from palm oil to coconut oil is observed among the middle income group of consumers. Thus, palm oil has emerged as a major competitor for coconut oil in Kerala.
- As compared to green husked coconut, the price of partially dehusked coconut is fairly stable.

- The speculations are low on copra price as is evidenced by the low margin being maintained from the current market price till March.

It was under these circumstances that the Agricultural Market Intelligence Centre of Kerala Agricultural University under the ICAR assisted NAIP project analyzed the price of partially dehusked coconut at Thrissur market for a period of 10 years from January 2000 to December 2009 were considered in the analysis. According to the study, the prices will hover around the levels indicated below for the next four months with minor fluctuations as indicated:

Commodity Form	Month	Price Forecasts (Rs/Kg)
Coconut (Partially dehusked)	February 2010	12.50 – 13.00
	March 2010	10.50 – 12.50
	April 2010	9.50-12.00

Since duty free import of palm oil in large quantities is possible, any drastic increase in the domestic prices of coconut oil is not expected. Hence the farmers are advised to not to resort storage and therefore advised to plan their sale of coconut and copra in the coming months before large scale arrivals are expected to reach the market by February end.

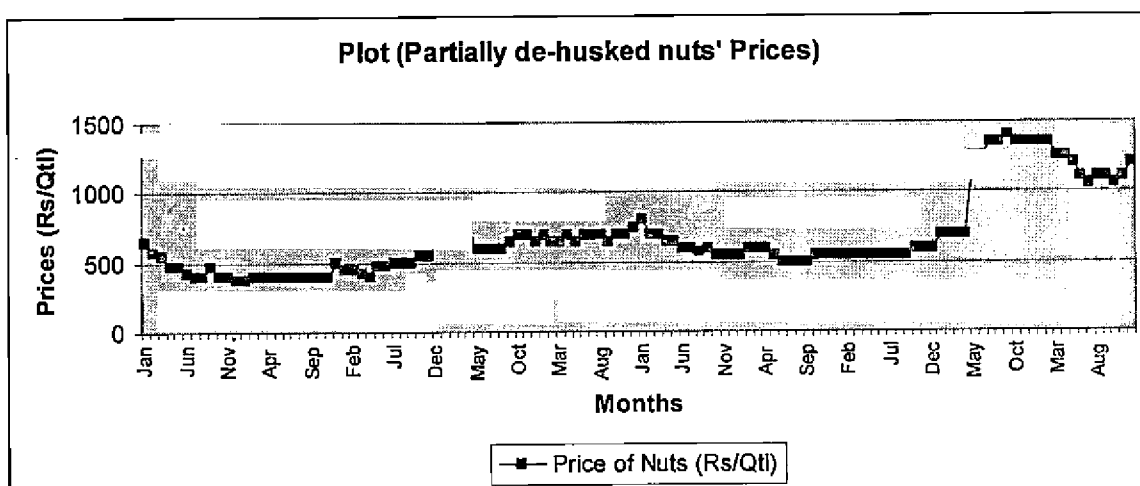

COCONUT PRICES TO SOFTEN WITH MORE CROP ARRIVALS

The Agricultural Market Intelligence Centre (AMIC) of Kerala Agricultural University under the ICAR assisted NAIP project had released its first price forecast for partially dehusked coconut for the months of February, March and April'10, basing their analysis on price of partially dehusked coconut at Trichur market for a period of 10 years from January 2000 to December 2009. The study had indicated that the coconut prices in the State may firm up on account of low initial arrivals, and predicted a price level as indicated below:

Commodity Form	Month	Price Forecasts (Rs/Kg)
Coconut (Partially dehusked)	February 2010	12.50 – 13.00
	March 2010	10.50 – 12.50
	April 2010	9.50-12.00

A validation of the prediction based on actual prices that prevailed at Trichur market during the period showed that the prices hovered around Rs.12/Kg during the period under reference. Major reasons that averted the softening of prices were the large scale procurement of copra and coconut by NAFED from all the four major South Indian producer States, and the hike in crude palm oil export tax imposed by Indonesia from 3 per cent to 4 per cent from April'10 onwards and Malaysia introducing a plantation tax of 15 per cent whenever crude palm oil prices crosses USD 756.40/MT. It directly influenced the import of palm oil, a close substitute for coconut oil.

According to a communiqué from AMIC, it is time to reassess the coconut situation. The study based on their own analysis of price data, survey and trade inputs indicates the following emerging scenario.

The following factors are expected to play a dominant role in the coconut market on a long run basis:

- According to the Global Price Outlook Conference on Palm and Lauric Oils, which were held at Kaula Lumpur in Malaysia on 8-10 March 2010, economic recovery in the buying countries of US and European markets may stimulate higher demand for palm oil, palm kernel oil and coconut oil for the current year.

- With World bio diesel demand getting stronger, higher demand for coconut based bio diesel (Coconut Methyl Ester) can be expected. This is likely to turn the heat on coconut demand and availability in the major producing countries like Philippines, and thereby its global price.
- With the ongoing El Nino induced drought in Philippines and some parts of Indonesia is likely to affect the production of coconut in the next 12 to 15 months; the global supply situation is most likely to tighten.

However in the short run, the total demand and supply situations are more likely to prevail. The major elements to be considered in the short run are:

- Past area expansion programme to non traditional areas like West Bengal, Madhya Pradesh, Maharashtra have started yielding results in India, and increased availability of coconuts are reported from these areas.
- The labour shortage in Kerala has altered the harvest pattern of coconut in Kerala. A system of harvest based on availability of labour in the State has led to a staggered availability of nuts through out the year. This coupled with increased availability from neighboring States has altered the seasonality with respect to the availability of nuts.
- According to market reports, NAFED has built a huge copra stock (believed to be over 1,25,000 tone) as part of support price mechanism. According to trade circles, this copra can not be held for longer by the agency due to considerations of quality deterioration and liquidity. Market sentiments are that any massive off loading of copra by NAFED can bring the price of coconut and copra under considerable pressure.

It was under these circumstances that the Agricultural Market Intelligence Centre of Kerala Agricultural University predicts the following price levels for partially dehusked coconut in Kerala for the next 3 months:

Commodity Form	Month	Price Forecasts (Rs/Kg)
Coconut (Partially dehusked)	May 2010	11.50 – 12.00
	June 2010	10.50 – 11.50
	July 2010	10.00 - 11.50

As storage is not likely to result in higher prices in the short run, farmers are advised to sell the commodity after harvest with out resorting to storage.

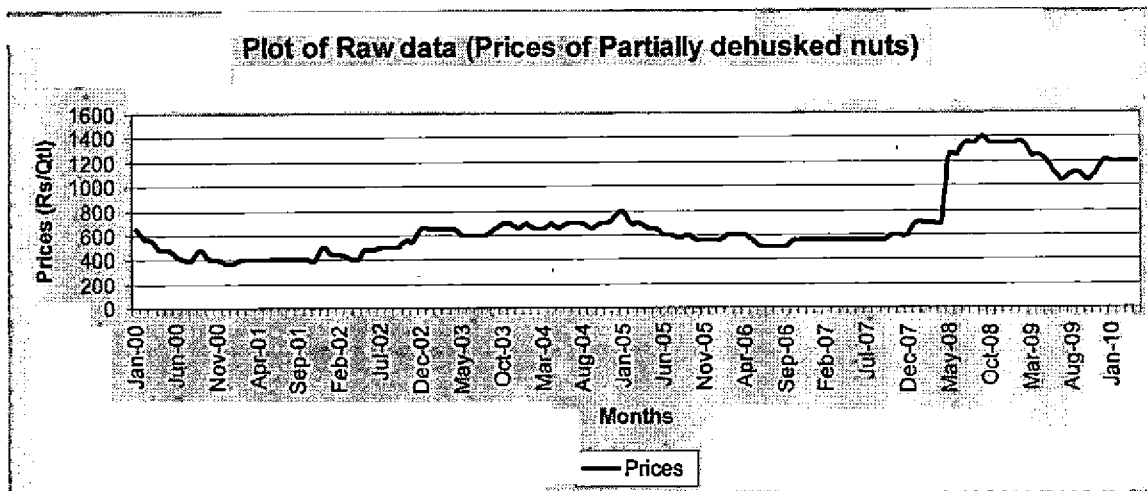

For more details contact, amickau@gmail.com or 8129628797

***VALIDATION OF AMIC KAU
PRICE FORECASTS***

Dear All,

Greetings!

You may be remembering that the Agricultural Market Intelligence Centre (AMIC) in KAU started functioning on 12-10-09 under the NAIP. A price forecast for ungarbled pepper was released in the inaugural function of the Centre. The price forecast for the month of October was Rs.138 – Rs.145/-. The validation of the prices using the actual market price that prevailed at the Kochi market during the month of October 2009 is reproduced below for your kind information:

DATE	DAY	Price (Rs/Kg)
1/10/2009	THURS	138
2/10/2009	FRI	138
3/10/2009	SAT	143
4/10/2009	SUN	NT
5/10/2009	MON	139
6/10/2009	TUES	140
7/10/2009	WED	140
8/10/2009	THURS	140
9/10/2009	FRI	138
10/10/2009	SAT	138
11/10/2009	SUN	NT
12/10/2009	MON	138
13/10/2009	TUES	136
14/10/2009	WED	136
15/10/2009	THURS	133
16/10/2009	FRI	133
17/10/2009	SAT	133
18/10/2009	SUN	NT
19/10/2009	MON	148
20/10/2009	TUES	132

21/10/2009	WED	132
22/10/2009	THURS	135
23/10/2009	FRI	135
24/10/2009	SAT	135
25/10/2009	SUN	NT
26/10/2009	MON	139
27/10/2009	TUES	138
28/10/2009	WED	141
29/10/2009	THURS	142
30/10/2009	FRI	141
31/10/2009	SAT	141
AVERAGE PRICE		138
Predicted Price		138-145
* NT		No Transactions

Kindly let us know your views on the matter at amickau@gmail.com

With warm personal regards,

Dr.Satheesh Babu,K., Professor & CCPI
Dr.K. Jesy Thomas, Professor & Head and Co PI
Mrs. K. Jayasree, SRF
Sri. Unnikrishnan Thekkepatt, SRF
Ms. Swapna Surendran, SRF
Ms. Anjaly,K.N., SRF

**AMIC, Department of Agri. Economics,
College of Horticulture,
Vellanikkara.**

VALIDATION OF PEPPER PRICE FORECAST IN THE MONTH OF NOVEMBER 2009

The price forecast made for the month of November was Rs.132 – Rs.140/- per kg. The validation of the prices using the actual market price that prevailed at the Kochi market during the month of November 2009 is reproduced below:

Date	Day	Price/Kg
01-11-2009	Sunday	NT
02-11-2009	Monday	NR
03-11-2009	Tuesday	144
04-11-2009	Wednesday	144
05-11-2009	Thursday	142
06-11-2009	Friday	142
07-11-2009	Saturday	141
08-11-2009	Sunday	NT
09-11-2009	Monday	140
10-11-2009	Tuesday	142
11-11-2009	Wednesday	NT
12-11-2009	Thursday	142
13-11-2009	Friday	141
14-11-2009	Saturday	141
15-11-2009	Sunday	NT
16-11-2009	Monday	141
17-11-2009	Tuesday	140
18-11-2009	Wednesday	141
19-11-2009	Thursday	142
20-11-2009	Friday	139
21-11-2009	Saturday	141
22-11-2009	Sunday	NT
23-11-2009	Monday	145
24-11-2009	Tuesday	144
25-11-2009	Wednesday	146

26-11-2009	Thursday	146
27-11-2009	Friday	141
28-11-2009	Saturday	NR
29-11-2009	Sunday	NT
30-11-2009	Monday	NR
Average Price		144
Predicted price		132-140
NT		No Transaction
NR		Not Recorded

Generally the harvesting period of black pepper started from November to January in the plains and January to June in the hills. The unprecedented North East Monsoon during November 2009 seriously affected the harvest and drying operations. As a result, there was no fresh market arrivals during November. This coupled with the precariously low carry over stock of the last year resulted in unusually high prices during November 2009, which is generally characterised by a period of falling prices due to fresh arrivals.

Validation of pepper price forecast for the month of December 2009

The price forecast made by the Agricultural Market Intelligence Center of the Kerala Agricultural University for the month of December 2009 was Rs.131 -Rs138 per kg. The validation of the prices using the actual market price that prevailed at the Kochi market during the month of December 2009 is reproduced below:

Date	Price (Rs/kg)
1/12/2009	148
2/12/2009	148
3/12/2009	146
4/12/2009	144
5/12/2009	145
6/12/2009	NT
7/12/2009	141
8/12/2009	139
9/12/2009	137
10/12/2009	137
11/12/2009	138
12/12/2009	138
13/12/09	NT
14/12/09	136
15/12/09	134
16/12/09	136
17/12/09	136
18/12/09	136
19/12/09	136
20/12/09	NT

21/12/09	135
22/12/09	132
23/12/09	132
24/12/09	132
25/12/09	NT
26/12/09	133
27/12/09	NT
28/12/09	136
29/12/09	135
30/12/09	135
31/12/09	135
Average price	138
Predicted price	131-138
NT	No Transaction

VALIDATION OF PEPPER PRICE FORECAST IN THE MONTH OF JANUARY 2010

The price forecast made by the Agricultural Market Intelligence Centre of Kerala Agricultural University for the month of January 2010 was Rs.129 – Rs.138/- per kg. The validation of the prices using the actual market price that prevailed at the Kochi market during the month of January 2010 is reproduced below:

DATE	DAY	PRICE/KG
01/01/2010	Friday	135
02/01/2010	Saturday	135
03/01/2010	Sunday	NT
04/01/2010	Monday	135
05/01/2010	Tuesday	135
06/01/2010	Wednesday	133
07/01/2010	Thursday	132
08/01/2010	Friday	132
09/01/2010	Saturday	132
10/01/2010	Sunday	NT
11/01/2010	Monday	132
12/01/2010	Tuesday	130
13/01/2010	Wednesday	130
14/01/2010	Thursday	130
15/01/2010	Friday	130
16/01/2010	Saturday	130
17/01/2010	Sunday	NT
18/01/2010	Monday	129
19/01/2010	Tuesday	129

20/01/2010	Wednesday	130
21/01/2010	Thursday	130
22/01/2010	Friday	129
23/01/2010	Saturday	130
24/01/2010	Sunday	NT
25/01/2010	Monday	130
26/01/2010	Tuesday	NR
27/01/2010	Wednesday	132
28/01/2010	Thursday	132
29/01/2010	Friday	131
30/01/2010	Saturday	131
31/01/2010	Sunday	NT
Average Price		131
Predicted Price		129-138
NT- No Transaction		
NR- Not Recorded		

Dr.K.Satheesh Babu, Professor & CCPI
Agricultural Market Intelligence Centre, KAU.

For more details, visit www.kau.edu or www.kauhort.in or Mail to: amickau@gmail.com
or call at: 8129628797.

VALIDATION OF PEPPER PRICE FORECAST IN THE MONTH OF FEBRUARY 2010

The price forecast made by the Agricultural Market Intelligence Centre of Kerala Agricultural University for pepper for the month of February 2010 was Rs.128 – Rs.136/- per kg. The validation of the prices using the actual market price that prevailed at the Kochi market during the month of February 2010 is reproduced below:

DATE	DAY	PRICE (Rs/Kg)
01/02/2010	Monday	131
02/02/2010	Tuesday	132
03/02/2010	Wednesday	131
04/02/2010	Thursday	131
05/02/2010	Friday	129
06/02/2010	Saturday	127
07/02/2010	Sunday	NT
08/02/2010	Monday	126
09/02/2010	Tuesday	127
10/02/2010	Wednesday	126
11/02/2010	Thursday	126
12/02/2010	Friday	NT
13/02/2010	Saturday	127
14/02/2010	Sunday	NT
15/02/2010	Monday	128
16/02/2010	Tuesday	124
17/02/2010	Wednesday	129
18/02/2010	Thursday	128
19/02/2010	Friday	128
20/02/2010	Saturday	128
21/02/2010	Sunday	NT
22/02/2010	Monday	128
23/02/2010	Tuesday	125
24/02/2010	Wednesday	125

25/02/2010	Thursday	125
26/02/2010	Friday	126
27/02/2010	Saturday	126
28/02/2010	Sunday	NT
Average Price		128
Predicted Price		128-136
NT- No Transaction		

Dr.K.Satheesh Babu, Professor & CCPI
Agricultural Market Intelligence Centre, KAU.

For more details, visit www.kau.edu or www.kauhort.in or Mail to: amickau@gmail.com
or call at: 8129628797.

VALIDATION OF PEPPER PRICE FORECAST IN THE MONTH OF MARCH 2010

The price forecast made by the Agricultural Market Intelligence Centre of Kerala Agricultural University for the month of March 2010 was Rs.130 – Rs.140/- per kg. The validation of the prices using the actual market price that prevailed at the Kochi market during the month of March 2010 is reproduced below:

DATE	DAY	PRICE/KG
01/03/2010	Monday	NR
02/03/2010	Tuesday	120
03/03/2010	Wednesday	122
04/03/2010	Thursday	121
05/03/2010	Friday	121
06/03/2010	Saturday	121
07/03/2010	Sunday	NT
08/03/2010	Monday	122
09/03/2010	Tuesday	122
10/03/2010	Wednesday	122
11/03/2010	Thursday	121
12/03/2010	Friday	121
13/03/2010	Saturday	121
14/03/2010	Sunday	NT
15/03/2010	Monday	121
16/03/2010	Tuesday	123
17/03/2010	Wednesday	126
18/03/2010	Thursday	127
19/03/2010	Friday	128

20/03/2010	Saturday	131
21/03/2010	Sunday	NT
22/03/2010	Monday	131
23/03/2010	Tuesday	133
24/03/2010	Wednesday	133
25/03/2010	Thursday	137
26/03/2010	Friday	137
27/03/2010	Saturday	137
28/03/2010	Sunday	NT
29/03/2010	Monday	135
30/03/2010	Tuesday	137
31/03/2010	Wednesday	138
Average Price		127
Predicted Price		130-140
NT- No Transaction		
NR- Not Recorded		

Dr.K.Satheesh Babu, Professor & CCPI
Agricultural Market Intelligence Centre, KAU.

For more details, visit www.kau.edu or www.kauhort.in or Mail to: amickau@gmail.com
or call at: 8129628797.

VALIDATION OF PEPPER PRICE FORECAST IN THE MONTH OF APRIL 2010

The price forecast made by the Agricultural Market Intelligence Centre of Kerala Agricultural University for the month of April 2010 was Rs.135 – Rs.148/- per kg. The validation of the prices using the actual market price that prevailed at the Kochi market during the month of April 2010 is reproduced below:

DATE	DAY	PRICE/KG
01/04/2010	Thursday	142
02/04/2010	Friday	143
03/04/2010	Saturday	143
04/04/2010	Sunday	NT
05/04/2010	Monday	144
06/04/2010	Tuesday	142
07/04/2010	Wednesday	139
08/04/2010	Thursday	140
09/04/2010	Friday	142
10/04/2010	Saturday	141
11/04/2010	Sunday	NT
12/04/2010	Monday	142
13/04/2010	Tuesday	141
14/04/2010	Wednesday	NT
15/04/2010	Thursday	NT
16/04/2010	Friday	140
17/04/2010	Saturday	139
18/04/2010	Sunday	NT
19/04/2010	Monday	139

20/04/2010	Tuesday	141
21/04/2010	Wednesday	141
22/04/2010	Thursday	141
23/04/2010	Friday	143
24/04/2010	Saturday	145
25/04/2010	Sunday	NT
26/04/2010	Monday	149
27/04/2010	Tuesday	NR
28/04/2010	Wednesday	146
29/04/2010	Thursday	148
30/04/2010	Friday	153
Average Price		143
Predicted Price		135-148
NT- No Transaction		
NR- Not Recorded		

Dr.K.Satheesh Babu, Professor & CCPI
Agricultural Market Intelligence Centre, KAU.

For more details, visit www.kau.edu or www.kauhort.in or Mail to: amickau@gmail.com
or call at: 8129628797.

Validation of Cardamom price forecast for the month of January 2010

The price forecast made by the Agricultural Market Intelligence Center of the Kerala Agricultural University for Cardamom (bulk) for the month of January 2010 was Rs.850 –Rs950 per kg. The validation of the prices using the actual market price that prevailed at the Vandanmedu market during the month of January 2010 is reproduced below:

Date	Day	Rs/Kg
01-01-2010	Friday	977
02-01-2010	Saturday	NA
03-01-2010	Sunday	1001
04-01-2010	Monday	992
05-01-2010	Tuesday	1041
06-01-2010	Wednesday	1052
07-01-2010	Thursday	1101
08-01-2010	Friday	1108
09-01-2010	Saturday	1000
10-01-2010	Sunday	1016
11-01-2010	Monday	1018
12-01-2010	Tuesday	1061
13-01-2010	Wednesday	1043
14-01-2010	Thursday	NA
15-01-2010	Friday	NA
16-01-2010	Saturday	1035
17-01-2010	Sunday	NA
18-01-2010	Monday	1006
19-01-2010	Tuesday	1032
20-01-2010	Wednesday	997
21-01-2010	Thursday	945
22-01-2010	Friday	976
23-01-2010	Saturday	984
24-01-2010	Sunday	1014
25-01-2010	Monday	1017
26-01-2010	Tuesday	NA
27-01-2010	Wednesday	1025
28-01-2010	Thursday	1018
29-01-2010	Friday	1012
30-01-2010	Saturday	957
31-01-2010	Sunday	968
Average Price		1015
Predicted price		860-950
NA- No Auction		

Initial estimates indicated a reduction in cardamom production by 20 -25 per cent for the current year. Lack of rains during January led to wide spread speculation that the reduction in production may go upto 30-35 per cent. This coupled with low carry over stocks from the previous season led to sharp rise in prices than the predicted range. The market corrections may soon occur and it is expected that the prices may roll back to the predicted range for February and March'10.

Dr.K.Satheesh Babu, Professor & CCPI
Agricultural Market Intelligence Centre, KAU.

For more details, visit www.kau.edu or www.kauhort.in or Mail to: amickau@gmail.com
or call at: 8129628797.

VALIDATION OF CARDAMOM PRICE FORECAST IN THE MONTH OF FEBRUARY 2010

The price forecast made for the month of February was Rs. 870-975/- per kg. The validation of the prices using the actual market price that prevailed at the Vandanmettu market during the month of February 2010 is reproduced below:

Date	Day	Price (Rs/Kg)
01/02/2010	Monday	928
02/02/2010	Tuesday	1014
03/02/2010	Wednesday	985
04/02/2010	Thursday	994
05/02/2010	Friday	998
06/02/2010	Saturday	966
07/02/2010	Sunday	956
08/02/2010	Monday	905
09/02/2010	Tuesday	932
10/02/2010	Wednesday	937
11/02/2010	Thursday	961
12/02/2010	Friday	998
13/02/2010	Saturday	971
14/02/2010	Sunday	936
15/02/2010	Monday	931
16/02/2010	Tuesday	960
17/02/2010	Wednesday	945
18/02/2010	Thursday	931
19/02/2010	Friday	943
20/02/2010	Saturday	922
21/02/2010	Sunday	962
22/02/2010	Monday	936

23/02/2010	Tuesday	983
24/02/2010	Wednesday	975
25/02/2010	Thursday	978
26/02/2010	Friday	996
27/02/2010	Saturday	965
28/02/2010	Sunday	970
	Average price	960
	Predicted price	870-975

Dr.K.Satheesh Babu, Professor & CCPI
Agricultural Market Intelligence Centre, KAU.

For more details, visit www.kau.edu or www.kauhort.in or Mail to: amickau@gmail.com
or call at: 8129628797.

Validation of Cardamom price forecast for the month of March 2010

The price forecast made by the Agricultural Market Intelligence Center of the Kerala Agricultural University for Cardamom (bulk) for the month of March 2010 was Rs.850 –Rs900 per kg. The validation of the prices using the actual market price that prevailed at the Vandanmedu market during the month of March 2010 is reproduced below:

Date	Day	Rs/Kg
1/3/2010	Monday	951
2/3/2010	Tuesday	984
3/3/2010	Wednesday	977
4/3/2010	Thursday	965
5/3/2010	Friday	948
6/3/2010	Saturday	939
7/3/2010	Sunday	938
8/3/2010	Monday	917
9/3/2010	Tuesday	963
10/3/2010	Wednesday	966
11/3/2010	Thursday	970
12/3/2010	Friday	1004
13/3/2010	Saturday	972
14/3/2010	Sunday	982
15/3/2010	Monday	978
16/3/2010	Tuesday	1034
17/3/2010	Wednesday	1010
18/3/2010	Thursday	1020
19/3/2010	Friday	1039
20/3/2010	Saturday	1044
21/3/2010	Sunday	1042
22/3/2010	Monday	952
23/3/2010	Tuesday	1073
24/3/2010	Wednesday	1047
25/3/2010	Thursday	1078
26/3/2010	Friday	1086
27/3/2010	Saturday	1033
28/3/2010	Sunday	1051
29/3/2010	Monday	1041
30/3/2010	Tuesday	1048
31/3/2010	Wednesday	1033
	Average Price	1003
	Predicted Price	850-900

Limited supply of cardamom and robust demand again push up prices of cardamom from the predicted level

Dr.K.Satheesh Babu, Professor & CCPI
Agricultural Market Intelligence Centre, KAU.

For more details, visit www.kau.edu or www.kauhort.in or Mail to: amickau@gmail.com
or call at: 8129628797.

Validation of Cardamom price forecast for the month of April 2010

The price forecast made by the Agricultural Market Intelligence Center of the Kerala Agricultural University for Cardamom (bulk) for the month of April 2010 was Rs.1020 –Rs1075 per kg. The validation of the prices using the actual market price that prevailed at the Vandanmedu market during the month of April 2010 is reproduced below:-

Date	Day	Rs/Kg
1/4/2010	Thursday	NA
2/4/2010	Friday	NA
3/4/2010	Saturday	NA
4/4/2010	Sunday	NA
5/4/2010	Monday	984
6/4/2010	Tuesday	1076
7/4/2010	Wednesday	1088
8/4/2010	Thursday	1094
9/4/2010	Friday	1090
10/4/2010	Saturday	NA
11/4/2010	Sunday	1128
12/4/2010	Monday	1006
13/4/2010	Tuesday	1146
14/4/2010	Wednesday	NA
15/4/2010	Thursday	1141
16/4/2010	Friday	1167
17/4/2010	Saturday	NA
18/4/2010	Sunday	1141
19/4/2010	Monday	1040
20/4/2010	Tuesday	1103
21/4/2010	Wednesday	1082
22/4/2010	Thursday	1069
23/4/2010	Friday	1077
24/4/2010	Saturday	NA
25/4/2010	Sunday	1097
26/4/2010	Monday	1059
27/4/2010	Tuesday	NA
28/4/2010	Wednesday	1122
29/4/2010	Thursday	1147
30/4/2010	Friday	1178
	Average Price	1097
	Predicted Price	1020-1075
	NA- No Auction	

VALIDATION OF COCONUT PRICE FORECAST IN THE MONTH OF FEBRUARY 2010

The price forecast made by the Agricultural Market Intelligence Centre of Kerala Agricultural University for coconut for the month of February 2010 was Rs.12.50 – Rs.13.00/- per kg. The validation of the prices using the actual market price that prevailed at the Trichur market during the month of February 2010 is reproduced below:

Validation of Coconut Prices for the month of February'10		
DATE	DAY	PRICE (Rs/Kg)
01/02/2010	Monday	12
02/02/2010	Tuesday	12
03/02/2010	Wednesday	12
04/02/2010	Thursday	12
05/02/2010	Friday	12
06/02/2010	Saturday	12
07/02/2010	Sunday	NT
08/02/2010	Monday	12
09/02/2010	Tuesday	12
10/02/2010	Wednesday	12
11/02/2010	Thursday	12
12/02/2010	Friday	12
13/02/2010	Saturday	12
14/02/2010	Sunday	NT
15/02/2010	Monday	12
16/02/2010	Tuesday	12
17/02/2010	Wednesday	12

18/02/2010	Thursday	12
19/02/2010	Friday	12
20/02/2010	Saturday	12
21/02/2010	Sunday	NT
22/02/2010	Monday	12
23/02/2010	Tuesday	12
24/02/2010	Wednesday	12
25/02/2010	Thursday	12
26/02/2010	Friday	12
27/02/2010	Saturday	12
28/02/2010	Sunday	NT
Average Price		12
Predicted Price		12.50-13.00
NT- No Transaction		

Dr.K.Satheesh Babu, Professor & CCPI
Agricultural Market Intelligence Centre, KAU.

For more details, visit www.kau.edu or www.kauhort.in or Mail to: amickau@gmail.com
or call at: 8129628797.

VALIDATION OF COCONUT PRICE FORECAST IN THE MONTH OF MARCH 2010

The price forecast made by the Agricultural Market Intelligence Centre of Kerala Agricultural University for coconut for the month of March 2010 was Rs.10.50 – Rs.12.50/- per kg. The validation of the prices using the actual market price that prevailed at the Trichur market during the month of March 2010 is reproduced below:

Validation of Coconut Prices for the month of March'10		
DATE	DAY	PRICE (Rs/Kg)
01/03/2010	Monday	12
02/03/2010	Tuesday	NR
03/03/2010	Wednesday	12
04/03/2010	Thursday	12
05/03/2010	Friday	NR
06/03/2010	Saturday	NR
07/03/2010	Sunday	NT
08/03/2010	Monday	12
09/03/2010	Tuesday	12
10/03/2010	Wednesday	12
11/03/2010	Thursday	12
12/03/2010	Friday	12
13/03/2010	Saturday	NR
14/03/2010	Sunday	NT
15/03/2010	Monday	12
16/03/2010	Tuesday	12
17/03/2010	Wednesday	12
18/03/2010	Thursday	12

19/03/2010	Friday	12
20/03/2010	Saturday	12
21/03/2010	Sunday	NT
22/03/2010	Monday	12
23/03/2010	Tuesday	12
24/03/2010	Wednesday	12
25/03/2010	Thursday	12
26/03/2010	Friday	NR
27/03/2010	Saturday	12
28/03/2010	Sunday	NT
29/03/2010	Monday	12
30/03/2010	Tuesday	12
31/03/2010	Wednesday	12.5
	Average Price	12.02
	Predicted Price	10.50 – 12.50
	NT - No Transaction NR- Not Recorded	

Dr.K.Satheesh Babu, Professor & CCPI
Agricultural Market Intelligence Centre, KAU.

For more details, visit www.kau.edu or www.kauhort.in or Mail to: amickau@gmail.com
or call at: 8129628797.

VALIDATION OF COCONUT PRICE FORECAST IN THE MONTH OF April 2010

The price forecast made by the Agricultural Market Intelligence Centre of Kerala Agricultural University for coconut for the month of April 2010 was Rs.9.50 – Rs.12.00/- per kg. The validation of the prices using the actual market price that prevailed at the Trichur market during the month of April 2010 is reproduced below:

Validation of Coconut Prices for the month of April'10		
DATE	DAY	PRICE (Rs/Kg)
1/4/2010	Thursday	NT
2/4/2010	Friday	12
3/4/2010	Saturday	12
4/4/2010	Sunday	NT
5/4/2010	Monday	12
6/4/2010	Tuesday	12
7/4/2010	Wednesday	12
8/4/2010	Thursday	NR
9/4/2010	Friday	NR
10/4/2010	Saturday	12
11/4/2010	Sunday	NT
12/4/2010	Monday	12
13/4/2010	Tuesday	12
14/4/2010	Wednesday	12
15/4/2010	Thursday	NR
16/4/2010	Friday	12
17/4/2010	Saturday	12
18/4/2010	Sunday	NT

19/4/2010	Monday	13
20/4/2010	Tuesday	NR
21/4/2010	Wednesday	12
22/4/2010	Thursday	12
23/4/2010	Friday	12
24/4/2010	Saturday	NT
25/4/2010	Sunday	NT
26/4/2010	Monday	12
27/4/2010	Tuesday	NR
28/4/2010	Wednesday	12
29/4/2010	Thursday	12
30/4/2010	Friday	12
	Average Price	12.05
	Predicted Price	9.50-12.00
	NT- No Transaction	
	NR-Not Recorded	

Dr.K.Satheesh Babu, Professor & CCPI
Agricultural Market Intelligence Centre, KAU.

For more details, visit www.kau.edu or www.kauhort.in or Mail to: amickau@gmail.com
or call at: 8129628797.

PUBLICITY MATERIALS
&
PAPER CLIPPINGS

October Paper Clippings

DEEPIKA 28-10-2009

ദീപിക Page 4 2009 ഒക്ടോബർ 28 ബുധൻ

കാർഷിക സർവകലാശാലയിൽ അഗ്രികൾച്ചറൽ മാർക്കറ്റ് ഇൻ്റലിജൻസ് സെന്റർ

തൃശ്ശൂർ: കാർഷികവും വിപണിയും തമ്മിലുള്ള അന്തരം കുറയ്ക്കുകയെന്ന ലക്ഷ്യത്തോടെ കാർഷിക സർവകലാശാലയിൽ ഇന്ത്യൻ കാർഷിക ഗവേഷണകൗൺസിൽ ആവിഷ്കരിച്ച അഗ്രികൾച്ചറൽ മാർക്കറ്റ് ഇൻ്റലിജൻസ് സെന്റർ പ്രവർത്തനമാരംഭിച്ചു. അതിന് കാർഷിക നവീകരണ പദ്ധതിയുടെ ഭാഗമായാണ് സെന്ററിന്റെ പ്രവർത്തനം വെള്ളാനിക്കാ ഹോർട്ടികൾച്ചർ മൊളെക്കുലർ നാണു ശാസ്ത്ര വിഭാഗത്തിൽ നടന്ന ചടങ്ങിൽ രാജാജി മാത്യു തോമസ് എംഎൽഎ സെന്ററിന്റെ ഉദ്ഘാടനം നടത്തി.

ഗവേഷണവിഭാഗം മേധാവി ഡോ. വി. അലക്സാണ്ടർ അധ്യക്ഷനായിരുന്നു കാർഷിക നവീകരണ പദ്ധതിയുടെ ദേശീയോപദേഷ്ടാവ് ഡോ. എൻ രവീന്ദ്രൻ സംഘടനയെ അഭിനന്ദിച്ചു വിശദീകരിച്ചു.

ശീച്ചു. ആദ്യവില പ്രവചനപുതിക കാർഷിക സാമ്പത്തികശാസ്ത്രവിഭാഗം മേധാവി പ്രഫ. ഇ.കെ. തോമസിനു നൽകി പ്രകാശനം ചെയ്തു. ഹോർട്ടികൾച്ചർ കോളജി അസോസിയേറ്റ് ഡീൻ ഡോ. പി.കെ. രാജീവൻ, ഡോ. കെ. മുക്യന്ദൻ, ഡോ. വി. രാധാകൃഷ്ണൻ, ഡോ. കെ. സതീഷ്ബാബു എന്നിവർ പങ്കെടുത്തു.

ഇന്ത്യൻ കാർഷിക ഗവേഷണകൗൺസിലിനു കീഴിലുള്ള 11 കാർഷികസർവകലാശാലകളാണ് പദ്ധതിയുടെ നടത്തിപ്പുമായി ബന്ധപ്പെട്ട് പ്രവർത്തിക്കുന്നത്.

ഹോർട്ടികൾച്ചർ കോളജിലെ കാർഷിക സാമ്പത്തികശാസ്ത്രവിഭാഗം മേധാവി കെ. സതീഷ്ബാബുവിനും ഡോ. ജെ.സി.കെ. തോമസിനും മാൻ സമ്മാനത്തിന്റെ ചുമതല.

Sushabhmani 13-10-2009 Page 3
ദേശീയ ദിനപത്രം

അഗ്രികൾച്ചറൽ മാർക്കറ്റ് ഇൻ്റലിജൻസ് സെന്റർ

തൃശ്ശൂർ: കേരള കാർഷിക സർവകലാശാലയിൽ അഗ്രികൾച്ചറൽ മാർക്കറ്റ് ഇൻ്റലിജൻസ് സെന്റർ ആരംഭിച്ചു. കാർഷികവും വിപണിയും തമ്മിലുള്ള അന്തരം കുറയ്ക്കുക എന്ന ലക്ഷ്യത്തോടെ ഇന്ത്യൻ കാർഷിക ഗവേഷണ കൗൺസിൽ ആവിഷ്കരിച്ച ദേശീയ കാർഷിക നവീകരണ പദ്ധതിയുടെ ഭാഗമായാണ് സെന്റർ പ്രവർത്തനമാരംഭിച്ചത്. ഹോർട്ടികൾച്ചറൽ കോളജിൽ രാജാജി മാത്യു തോമസ് എംഎൽഎ ഉദ്ഘാടനം ചെയ്തു.

തൃശ്ശൂർ: കേരള കാർഷിക സർവകലാശാലയിൽ അഗ്രികൾച്ചറൽ മാർക്കറ്റ് ഇൻ്റലിജൻസ് സെന്റർ ആരംഭിച്ചു. കാർഷികവും വിപണിയും തമ്മിലുള്ള അന്തരം കുറയ്ക്കുക എന്ന ലക്ഷ്യത്തോടെ ഇന്ത്യൻ കാർഷിക ഗവേഷണ കൗൺസിൽ ആവിഷ്കരിച്ച ദേശീയ കാർഷിക നവീകരണ പദ്ധതിയുടെ ഭാഗമായാണ് സെന്റർ പ്രവർത്തനമാരംഭിച്ചത്. ഹോർട്ടികൾച്ചറൽ കോളജിൽ രാജാജി മാത്യു തോമസ് എംഎൽഎ ഉദ്ഘാടനം ചെയ്തു.

MATHRUBHUMI 13-10-2009

മാതൃഭൂമി

Mathrubhumi, The National Daily in Malayalam
Kochi • Thiruvananthapuram • Thiruvallur • Kottayam • Malappuram • Kollam • Palakkad • Mumbai • Chennai • Dindigul
2009 ഒക്ടോബർ 13 വെള്ളിയാഴ്ച
1955 ഒക്ടോബർ 27
www.mathrubhumi.com

അഗ്രികൾച്ചറൽ മാർക്കറ്റ് ഇൻ്റലിജൻസ് സെന്റർ ഉദ്ഘാടനം ചെയ്യുന്നു

തൃശ്ശൂർ: കാർഷികവും വിപണിയും തമ്മിലുള്ള അന്തരം കുറയ്ക്കുകയെന്ന ലക്ഷ്യത്തോടെ കാർഷിക സർവകലാശാലയിൽ ഇന്ത്യൻ കാർഷിക ഗവേഷണകൗൺസിൽ ആവിഷ്കരിച്ച അഗ്രികൾച്ചറൽ മാർക്കറ്റ് ഇൻ്റലിജൻസ് സെന്റർ പ്രവർത്തനമാരംഭിച്ചു. അതിന് കാർഷിക നവീകരണ പദ്ധതിയുടെ ഭാഗമായാണ് സെന്ററിന്റെ പ്രവർത്തനം വെള്ളാനിക്കാ ഹോർട്ടികൾച്ചർ മൊളെക്കുലർ നാണു ശാസ്ത്ര വിഭാഗത്തിൽ നടന്ന ചടങ്ങിൽ രാജാജി മാത്യു തോമസ് എംഎൽഎ സെന്ററിന്റെ ഉദ്ഘാടനം നടത്തി.

AGRICULTURAL MARKET INTELLIGENCE CENTRE STARTS AT AGRICULTURAL UNIVERSITY



കുരുമുളക് വിപണി സജീവമായി തുടരുമെന്ന് പഠന റിപ്പോർട്ട്

കാർഷിക സർവകലാശാലയിൽ മാർക്കറ്റ് ഇന്റലിജൻസ് സെന്റർ



കാർഷിക സർവകലാശാലയിൽ അഗ്രികൾച്ചറൽ മാർക്കറ്റ് ഇന്റലിജൻസ് സെന്റർ വാങ്ങി മാതൃ തോട്ടത്ത് എ.എൽ.എ. ഉദ്യോഗസ്ഥർ.

തുടർന്ന് ഇത്തരം കെടാപെടാ-ധിസംബർ കാലാവസ്ഥയിൽ കുരുമുളക് ഉടൻ കാര്യമായ വിഭവവിനിയോഗം ഉണ്ടാകുമെന്ന് കാർഷിക സർവകലാശാലയിലെ മാർക്കറ്റ് ഇന്റലിജൻസ് റിപ്പോർട്ടിന്റെ പഠന റിപ്പോർട്ട് വിലവർദ്ധന പ്രതീക്ഷിക്കുന്നില്ലെങ്കിലും, ഡി.സംബർ വരെ വില കുറയാതെ വിപണി സജീവമായി നിലകൊള്ളാനാണ് പഠനം.

വിതർകാ കരുമുളക് അസംസംഭരണസമിതിയിൽ തുടർന്ന് സമ്പന്നം ട്രെയ്ഡിംഗ് കമ്പനിയുടെയും വിപണിയിലേക്കു കയറ്റുന്നതിനാണ്. വിപണിയിലേക്കു കയറ്റുന്നതിനാണ്. ഈ സാഹചര്യത്തിൽ ഇന്ത്യൻ വിപണിയിൽ ആവശ്യമാണ് എന്നതിനാൽ കയറ്റുമതി വരവിലേക്കു കയറ്റേണ്ടതുമാണ്. വിറ്റഴിയിൽ കുറയാതെ നിലനിന്നു.

റിപ്പോർട്ട് പറയുന്നു. കിലോയ്ക്കു 138-145 രൂപയാണ് ഈ മാസം കണക്കാക്കുന്ന വില. നവംബർ 132-140. ഡിസംബർ: 131-138. ഇന്ത്യൻ കാർഷിക ഗവേഷണ കൗൺസിലിന്റെ കീഴിലുള്ള മാതൃ തോട്ടത്ത് കാർഷിക നവീകരണ പദ്ധതിയുടെ ഭാഗമായാണ് കാർഷിക സർവകലാശാലയിൽ മാർക്കറ്റ് ഇന്റലിജൻസ് സെന്റർ ആരംഭിച്ചത്.

മാർക്കറ്റ് ഇന്റലിജൻസ് സെന്റർ തുറന്നു

തുടർന്ന് കാർഷിക സർവകലാശാലയിൽ ആരംഭിച്ച തുടർച്ചയായാണ് മാർക്കറ്റ് ഇന്റലിജൻസ് സെന്റർ വാങ്ങി മാതൃ തോട്ടത്ത് എ.എൽ.എ. ഉദ്യോഗസ്ഥർ. ഡി. സെന്റർ തുറന്നു. മാതൃ തോട്ടത്ത് എ.എൽ.എ. ഉദ്യോഗസ്ഥർ.

MARKET INTELLIGENCE CENTRE COMMENCES FUNCTIONING

Advertisement for 'THE NEW ENGLISH EXPRESS' dated Tuesday, October 13, 2009. Includes a photo of students cleaning a bus and text about a school management project.

Market intelligence cell inaugurated

Thiruvananthapuram: Minister Rajan... The main objective of the project is to provide timely inputs to farmers on the possible variations in the market prices of farm produce and help them realise higher prices. The price will hover between Rs 138 and Rs 145 a kg until October, between Rs 137 and Rs 143 a kg in November and between Rs 131 and Rs 138 a kg in December.

Keys of AHADS handed over to tribals

Express News Service Palakkad, October 12. The Government will go ahead with the development works in Attappadi even after the Japan aided eco-restoration scheme comes to an end in March 2010, according to Tribal Administration Minister Palotti Mohammedkutti. Speaking after handing over the keys of the hometown built by the Attappadi Hill Area Development Society (AHADS) at Sambarkode and Karara norms in Attappadi on Monday, he said the Government would continue with its development projects by utilising the infrastructure developed by the AHADS over the years. The course of action will be decided after receiving the report of the task force constituted for the purpose, he said. He said the lives of the tribals have improved in the last decade after AHADS launched the eco-restoration scheme with local participation.



Tribals at Sambarkode were receiving Local Administration Minister Palotti Mohammedkutti and Deputy Speaker Jose Babu in traditional headgears at the key handing-over ceremony. Baby and Black Ravindranthi Sobu project present.

മാർക്കറ്റ് ഇൻ്റലിജൻസ് സെന്റർ പ്രവർത്തനമാരംഭിച്ചു

അഗ്രികൾച്ചറൽ മാർക്കറ്റ് ഇൻ്റലിജൻസ് സെന്റർ പ്രവർത്തനമാരംഭിച്ചു

കർഷകന്മാർ വിപണിയും തമ്മിലുള്ള അന്തരം കുറയ്ക്കുക എന്ന ലക്ഷ്യത്തോടെ ഇന്ത്യൻ കാർഷിക ഗവേഷണ കൗൺസിൽ ആവിഷ്കരിച്ച ദേശീയ കാർഷിക നവീകരണ പദ്ധതിയുടെ ഭാഗമായിട്ട് കേരള കാർഷിക സർവകലാശാലയിൽ അഗ്രികൾച്ചറൽ മാർക്കറ്റ് ഇൻ്റലിജൻസ് സെന്റർ പ്രവർത്തനമാരംഭിച്ചു. വെള്ളാനിക്കരയിലെ ഹോർട്ടികൾച്ചർ കോളേജിൽ ഒല്ലൂർ നിയോജമണ്ഡലം എം. എൽ.എ. രാജാജി മാത്യു തോമസ് സെന്ററിന്റെ ഔദ്യോഗിക ഉദ്ഘാടന കർമ്മം നിർവ്വഹിച്ചു. ഹോർട്ടികൾച്ചർ കോളേജ് അസോസിയേറ്റ് ഡയർ ഡോ. പി.കെ. രാജീവൻ സ്വാഗതം ആശംസിച്ചു. പടങ്ങിൽ യൂണിവേഴ്സിറ്റി ഗവേഷണ വിഭാഗം മേധാവി ഡോ. പി. അലക്സാണ്ടർ അധ്യക്ഷത വഹിച്ചു.

ഇന്ത്യൻ കാർഷിക ഗവേഷണ കൗൺസിലിന് കീഴിലുള്ള ഇന്ത്യയിലെ പതിനൊന്ന് പ്രമുഖ കാർഷിക സർവകലാശാലകളാണ് പദ്ധതിയുടെ നടത്തിപ്പുമായി ബന്ധപ്പെട്ട് പ്രവർത്തിക്കുന്നത്. കേരള കാർഷിക സർവകലാശാലയിൽ മേൽപ്പറഞ്ഞ സാരംഭത്തിന്റെ ചുരുക്ക പദ്ധതികളാണ് ഹോർട്ടികൾച്ചർ കോളേജിലെ കാർഷിക സാമ്പത്തിക ശാസ്ത്ര വിഭാഗമാണ്.

ഇന്നത്തെ കാർഷിക മേഖലയുടെ വികസന പശ്ചാത്തലത്തിൽ കേരളത്തിന്റെ കാർഷിക പുരോഗതി ലക്ഷ്യമാക്കി താഴെപ്പറയുന്ന പ്രവർത്തനങ്ങൾക്കായിരിക്കും കേന്ദ്രം ഉറന്നാൽ നൽകുക.

1. കർഷകർക്കും വ്യാപാരികൾക്കും വിപണിയെ ഒരു പോലെ അടുത്തറിയുവാൻ ഉപകരിക്കുന്ന കമ്പോള സൂചകങ്ങൾ, വിപണിയെക്കുറിച്ചുള്ള ആപേക്ഷികമായ വിവരങ്ങൾ, വിലവിവര സൂചികകൾ എന്നിവ നൽകുക.
2. വിപണിയിൽ കർഷകർക്ക് ഫലപ്രദമായി ഇടപെടുവാനുള്ള അവസരമൊരുക്കുക വഴി മെച്ചപ്പെട്ട കാർഷിക വിപണനം സാധ്യമാക്കുക.
3. തെക്കൈരുട്ടുത്ത വിളകളുടെ കമ്പോളങ്ങൾ ശാസ്ത്രീയമായി അപഗ്രഥിച്ച് അവയെക്കുറിച്ചുള്ള ശാസ്ത്രീയ അനുഭവജ്ഞാനം കർഷകരുമായി പങ്കുവയ്ക്കുകയും അവ മാദ്ധ്യമങ്ങളിലൂടെ പ്രചരിപ്പിക്കുകയും ചെയ്യുക.
4. കാർഷിക വിപണനവുമായി ബന്ധപ്പെട്ട കർഷകർ, വ്യാപാരികൾ, സംസ്കരണ ഏജൻസികൾ, അനുബന്ധ സ്ഥാപനങ്ങൾ എന്നിവയുടെ സംസ്കരണ-മുഖ്യവർദ്ധന ഉൽപ്പന്ന ശൃംഖലകൾ ഉരുത്തിരിച്ചെടുക്കുക.
5. കർഷകർക്ക് ആവശ്യമുള്ള ബോധവൽക്കരണ പരിശീലന പരിപാടികൾ സംഘടിപ്പിക്കുക.

കേന്ദ്രം തുടക്കത്തിൽ കൈകാര്യം ചെയ്യുന്ന കാർഷിക വിളകൾ നാളികേരം, കുരുമുളക്, ഷലം മുതലായവയാണ്. കേന്ദ്രത്തെക്കുറിച്ചുള്ള കൂടുതൽ വിവരങ്ങൾക്ക് ബന്ധപ്പെടുക ഫോൺ : 9847059664, 9446141670

Email: demickau@gmail.com
Website: www.kau.edu,
www.kauhort.in,
www.inagmark.tn.nic.in

കവർസ്റ്റോറി

COVER STORY

INTELLIGENCE CENTRE TO LEAD THE MARKET

യു.ജി. സി. സസ്യ സംരക്ഷണ വിജ്ഞാന കേന്ദ്രം കർഷകകോര്പ്പന വിപണിയെയും വിജ്ഞാനലഭനത്തെയും കുറിച്ചുള്ള റിപ്പോർട്ടും കർഷകരിലേത്തിടമാർ കേരള കർഷക സർവകലാശാലയിൽ സംവിധാനമാക്കുന്നു.

ആഗോള ദേശീയ തലങ്ങളിൽ കമ്പോളവുമായി ബന്ധപ്പെട്ട് ഉരുത്തിരിഞ്ഞു വരുന്ന മാറ്റങ്ങളും നൂതന പ്രാണതകളും വിലയിരുത്തി വിലയിലുണ്ടാകാവുന്ന ഗതിവിഗതികൾ കർഷകരെ അറിയിക്കുകയും വിപണന സംബന്ധിച്ച മാർഗനിർദ്ദേശം നൽകുകയുമാണ് സർവകലാശാ



മാർക്കറ്റ് ഇൻറലിജൻസ് ടി.പി.പി.യുടെ

വിപണിയിൽ നയിക്കാനും വിജ്ഞാനകേന്ദ്രം

ലയിൽ കഴിഞ്ഞമാസം പ്രവർത്തനമാരംഭിച്ച കർഷക വിപണന ഇൻറലിജൻസ് സെന്ററിന്റെ ലക്ഷ്യം.

കൃഷിത്തറിവുകളും സാങ്കേതിക വിദ്യകളും സാധനമാക്കുന്നതിലും പ്രയോഗിക്കുന്നതിലും കേരളത്തിലെ അഭ്യസ്തവിദ്യരായ കർഷകർ എന്നും മുൻനിരയിലാണെങ്കിലും വിപണനത്തിൽ പലപ്പോൾ അപരിഷ്കൃതരായിത്തീർന്നു വിപണിയിലെ അടിയൊഴുക്കുകൾ അറിഞ്ഞ് മറുതുരുമ്പായറ്റാണോ ഉൽപാദനം ക്രമീകരിക്കാനോ കഴിയാത്തതാണ് ഇതിനു കാരണം. വിപണിയിലെ പലനങ്ങളെക്കുറിച്ചും മുൻകൂർ അറിവു നൽകി ഉൽപാദനത്തിലും വിപണനത്തിലും അനുയോജ്യ സമീപനമെടുക്കാൻ കർഷകരെ പ്രാപ്തരാക്കുകയാണ് സെന്ററിന്റെ ഉദ്ദേശ്യമെന്ന് വെള്ളാനിമ്മര ഹെർമിറ്റി കൾച്ചർ കോളജ് സാമ്പത്തിക വിഭാഗം പ്രഫസർ ഡോ.കെ. സതീഷ് ബാബു അറിയിച്ചു.

ഡോ. സതീഷ് ബാബുവും ഡോ. ജെസ്സി തോമസ്സുമാണ് സെന്ററിന്റെ ചുമതലക്കാർ. ഇന്റലിജൻസ് കെ.പി.എസ്. സി.പി. സുരേഷ്, കെ. ജയശ്രീ, കെ.എൻ. അജ്ജലി എന്നിവരാണ് ടീംഗങ്ങൾ.

ഇന്ത്യൻ കർഷക ഗവേഷണ കൗൺസിലിനു കീഴിലുള്ള ദേശീയ കർഷക നവീകരണ പദ്ധതി പ്രകാരമാണ് ഈ സംവിധാനമാക്കിയിട്ടുള്ളത്. ഇന്ത്യയിലെ

കർഷക വിപണിയെക്കുറിച്ചും വിവരങ്ങളും വിപണനത്തെക്കുറിച്ച് ഉപദേശവും നൽകാൻ കേരള കർഷക സർവകലാശാലയിൽ പ്രത്യേക സംവിധാനം



ഡോ. സതീഷ് ബാബു

പതിനൊന്നു പ്രമുഖ കർഷക സർവകലാശാലകളുടെ സഹകരണത്തോടെയാണ് ഈ സംവിധാനത്തിനു തുടങ്ങാനുമാകാൻ കർഷക വിപണന- അപഗ്രഥന- വിനിയമ

കേന്ദ്രങ്ങളുടെയും വിവര സാങ്കേതിക ശൃംഖലകളുടെയും പ്രവർത്തനം. മൂന്നു വർഷമായി ഈ രംഗത്തു വിജയകരമായി പ്രവർത്തിക്കുന്ന തമിഴ്നാടു കർഷക സർവകലാശാലയിലെ ഡോ. എൻ. അജ്ജനാണ് ഇതിനു ചുക്കാൻ പിടിക്കുന്നത്.

നാളികേരം, കുരുമുളക്, ഏലം എന്നീ വിളകളാണ് തുടക്കത്തിൽ പരിഗണിക്കുന്നതെന്ന് ഡോ. സതീഷ് ബാബു അറിയിച്ചു. വിഭവനിവാരം സംബന്ധിച്ച ഓരോ മൂന്നുമാസ കാലയളവിലേക്കുള്ള പ്രവചനങ്ങളും നടത്താൻ ദക്ഷിണ ഉദ്ദേശിക്കുന്നു. അന്ത്യായുതിക സങ്കേതങ്ങൾ ഉപയോഗപ്പെടുത്തി തികച്ചു ശാസ്ത്രീയമാണ് പ്രവചനങ്ങളെക്കുറിച്ചും ഇക്കോളജി കെടോബർ, നവംബർ കാലയളവിലെ കൃത്യമുളകിന്റെ വിലയിലുണ്ടാകും സംബന്ധിച്ച പ്രവചനം കൃത്യമായി ദവിച്ചത് തങ്ങളുടെ ആത്മവിശ്വാസം വർദ്ധിപ്പിച്ചിട്ടുണ്ടെന്ന് സതീഷ്ബാബു പറഞ്ഞു.

വിപണി സംബന്ധിച്ച വിവരങ്ങളും മാർഗനിർദ്ദേശങ്ങളും നേരിട്ടും മാധ്യമങ്ങൾ വഴിയും കർഷകരെ അറിയിക്കും കർഷകർക്കു വേണ്ടി ബോധവൽക്കരണം, പരിശീലന പരിപാടികൾ നടത്തും. കർഷകർ, വ്യാപാരികൾ, സംരംഭകർ, അനുബന്ധ സർക്കാർ- സ്വകാര്യ സ്ഥാപനങ്ങൾ എന്നിവ കോർത്തിണക്കി ഉൽപന്നങ്ങളുടെ സംസ്കരണം, മുല്യവർദ്ധന ശൃംഖലകൾ രൂപീകരിക്കാനും സെന്റർ ലക്ഷ്യമിടുന്നതായി ഡോ. സതീഷ് ബാബു അറിയിച്ചു.

കൂടുതൽ വിവരങ്ങൾക്ക്
ഫോൺ 0487 2370822 352, 2370822 362,
9847059664, 9446141670
www.kau.edu www.kauhort.in
www.tnagmark.tn.nic.in
E mail:demickau@gmail.com



അഗ്രിക്കൽച്ചറൽ മാർക്കറ്റ് ഇൻ്റലിജൻസ് സെന്റർ:

വിള പറയു, വില പ്രവചിക്കാം

ഉണ്ണികൃഷ്ണൻ തൈക്കൊട്ട്, സ്വപ്ന സുരേന്ദ്രൻ, കെ. എൻ. അബ്ദുലി

കർഷകനും വിപണിയും തമ്മിലുള്ള അന്തരം കുറയ്ക്കുക എന്ന ലക്ഷ്യത്തോടെ ദേശീയ കാർഷിക നവീകരണ പദ്ധതിയുടെ ഭാഗമായി കേരളകാർഷിക സർവകലാശാലയിൽ അഗ്രിക്കൽച്ചറൽ മാർക്കറ്റ് ഇൻ്റലിജൻസ് സെന്റർ പ്രവർത്തനമാരംഭിച്ചു. വെള്ളാനിക്കര ഹോർട്ടികൾച്ചർ കോളജിൽ രാജാജി മാത്യു തോമസ് എം.എൽ.എയാണ് സെന്റർ ഉദ്ഘാടനം ചെയ്തത്.

കാർഷിക നവീകരണ പദ്ധതിയുടെ ദേശീയോപദേഷ്ടാവ് ഡോ. എൻ മവിന്ദ്രൻ സംരംഭത്തെ കുറിച്ച് വിശദീകരിക്കുകയും കുമ്പളങ്കിനായി തയാറാക്കിയ ആദ്യവില പ്രവചനപത്രിക കാർഷിക സാമ്പത്തികശാസ്ത്ര വിഭാഗം മേധാവി പ്രൊഫ. ഇ. കെ. തോമസ്സിന് നൽകി പ്രകാശനം ചെയ്യുകയും ചെയ്തു.

ഇന്ത്യൻ കാർഷിക ഗവേഷണ കൗൺസിലിന് കീഴിലുള്ള ഈ പദ്ധതിയുടെ ചുമതല നിർവഹിക്കുന്നത് ഹോർട്ടികൾച്ചർ കോളജിലെ കാർഷിക സാമ്പത്തിക ശാസ്ത്രവിദഗ്ദ്ധരായ ഡോ. കെ. സതീഷ് ബാബുവും ഡോ. ജെസ്സി കെ. തോമസുമാണ്.

താഴെപ്പറയുന്ന പ്രവർത്തനങ്ങൾക്കായിരിക്കും കേന്ദ്രം ഊന്നൽ നൽകുക.

• കാർഷിക വിപണിയേയും വിപണനത്തേയും കുറിച്ചുള്ള വിവരങ്ങൾ ശേഖരിച്ച് വിവരസാങ്കേതികവിദ്യയിലൂന്നിയ നിരീക്ഷണ പരിജ്ഞാനവിനിയമ സമ്പ്രദായം ഉരുത്തിരിച്ചെടുക്കുക.

• കർഷകർക്കും വ്യാപാരികൾക്കും വിപണിയെ അടുത്തറിയാൻ ഉപകരിക്കുന്ന കമ്പോള സൂചകങ്ങൾ, ആപേക്ഷികചലനങ്ങൾ, വില വിവര സൂചികകൾ എന്നിവ നൽകുക.

• വിപണിയിൽ കർഷകർക്ക് ഫലപ്രദമായി ഇടപെടുവാനുള്ള അവസരമൊരുക്കുക വഴി ഗുണമേന്മയുള്ളതും സുതാര്യവുമായ കാർഷിക വിപണനം സാധ്യമാക്കുക.

• തെരഞ്ഞെടുത്ത വിളകളുടെ കമ്പോളം അപഗ്രഥിച്ച് അവയെക്കുറിച്ചുള്ള ശാസ്ത്രീയ അനുഭവജ്ഞാനം കർഷകരുമായി പങ്കുവെയ്ക്കുക.

• കാർഷിക വിപണനവുമായി ബന്ധപ്പെട്ട കർഷകർ, വ്യാപാരികൾ സംസ്കരണ ഏജൻസികൾ, അനുബന്ധ സ്ഥാപനങ്ങൾ എന്നിവയുടെ സംസ്കരണ-മൂല്യവർദ്ധന ശൃംഖലകൾ ഉരുത്തിരിച്ചെടുക്കുക.

• ബോധവൽക്കരണ പരിശീലന പരിപാടികൾ സംഘടിപ്പിക്കുക.

കേന്ദ്രം തുടക്കത്തിൽ വിശകലനം ചെയ്യുന്ന കാർഷിക വിളകൾ നാളികേരം, കുമ്പളങ്കി, ഏലം മുതലായവയാണ്.

കേന്ദ്രത്തെക്കുറിച്ചുള്ള കൂടുതൽ വിവരങ്ങൾക്ക് ബന്ധപ്പെടുക : 0487 - 2370822 * 352 Mob: 9847059664, 0487 - 2370822 * 362 Mob: 9446141670

(മാർക്കറ്റ് ഇൻ്റലിജൻസ് സെന്ററിന്റെ രണ്ട് മാതൃകാ വിലപ്രവചനങ്ങൾ അടുത്തപേജിൽ വായിക്കുക)

കുരുമുളക് വില സജീവമായി തുടരും

മറ്റുള്ള വിളകളുമായി വിലനിലവാരം താരതമ്യം ചെയ്യാനാവാത്ത ഒരു വിളയാണ് കുരുമുളക്. മറ്റു വിളകൾക്ക് ഉത്പാദനകാലയളവിലാണ് സാധാരണ ഗതിയിൽ വിലകുറയുന്നതെങ്കിൽ കുരുമുളകിന് മറിച്ച് സംഭവിക്കുന്നതായിട്ടാണ് കാണപ്പെടുന്നത്. ദേശീയവിപണിയിലെ ഉത്പാദക ഉപഭോഗ സംതുലനത്തേക്കാൾ അന്തർദേശീയ വിപണിയിലെ ചാഞ്ചാട്ടങ്ങളാണ് കുരുമുളകു വിപണിയെ കൂടുതൽ സ്വാധീനിക്കുന്നത്. ഉത്തരേന്ത്യയിലെ തണുപ്പുകാലത്തിന്റെ വരവോടെ ഉപഭോഗത്തിലുണ്ടാവുന്ന വർധനവും ലോകരാജ്യങ്ങളിലെ വില നിലവാരവും എല്ലാറ്റിനുമുപരി അവധി വ്യാപാരത്തിന്റെ സ്വാധീനവും ഈ വിളയുടെ വിലയിൽ കാര്യമായി സ്വാധീനം ചെലുത്തുന്നുണ്ട്.

അഗ്രിക്കൾച്ചറൽ മാർക്കറ്റ് ഇന്റലിജൻസ് സെന്റർ 1995 മുതലുള്ള പ്രതിമാസ കുരുമുളകു വിലയെ ശാസ്ത്രീയമായ നൂതന മാർഗ്ഗങ്ങളിലൂടെ വിശകലനം ചെയ്തതു പ്രകാരം ഒക്ടോബർ, നവംബർ, ഡിസംബർ മാസങ്ങളിൽ ഗണ്യമായ വിലവർധന പ്രതീക്ഷിക്കുന്നതില്ല. ഒക്ടോബറിൽ കിലോഗ്രാമിന് 138 മുതൽ 145 രൂപ വരെയും നവംബറിൽ 132 മുതൽ 140 രൂപ



വരെയും വില പ്രവചിച്ചിരുന്നത് യഥാർഥ്യമായി. ഡിസംബറിൽ 131 മുതൽ 138 രൂപ വരെയാണ് വില കണക്കാക്കിയിട്ടുള്ളത്.

ആഗോളതലത്തിലുള്ള സാമ്പത്തിക മന്ദന്യത്തിന്റെ പിടിയിൽ നിന്നും അമേരിക്കൻ, യൂറോപ്യൻ രാജ്യങ്ങൾ കരകയറുവാൻ തുടങ്ങുന്നതും, കച്ചവടക്കാരുടെ കൈവശം ഉള്ള പരിമിതമായ സ്റ്റോക്കും, ഉത്തരേന്ത്യയിൽ തണുപ്പുകാലത്തിന്റെ വരവോടെ വർദ്ധിച്ചുവരുന്ന കുരുമുളകിന്റെ ഉപയോഗവും കണക്കിലെടുത്താണ് ഇത്തരമൊരു നിഗമനത്തിൽ എത്തിച്ചേർന്നത്. കുരുമുളകുമായി ബന്ധപ്പെട്ട സ്രോതസ്സുകളിൽ നിന്നും അറിയാൻ കഴിഞ്ഞത് വിയറ്റ്നാം കുരുമുളക് അസോസിയേഷൻ 2009 ഏപ്രിൽ മുതൽ അവരുടെ അംഗരാജ്യങ്ങളെ വ്യാപകമായി കുരുമുളക് വിറ്റഴിക്കുന്നതിൽ നിന്നും വിലക്ക് ഏർപ്പെടുത്തിയിരുന്നു എന്നാണ്. ഈ അംഗ

ങ്ങൾ തങ്ങളുടെ കൈവശമുള്ള സ്റ്റോക്ക് എത്രയും പെട്ടെന്ന് വിറ്റുതീർക്കാൻ നിർബന്ധിതരായാൽ അത് ചെറിയ തോതിൽ കുരുമുളക് വിലയിടിയാൻ കാരണമാകുമെങ്കിലും അതൊരു താത്കാലിക തിരിച്ചടി മാത്രമായിരിക്കും.

KALISHANKAN IS KUMHAR R'DDY
 PEPPER PRICES TO REMAIN FIRM TILL DECEMBER

MALAYALA MANDRAMA

29 DECEMBER 2009

GARDAMOM PRICES TO REMAIN BULLISH: AMIC

ഏലം വില വരുന്നവർഷവും ഉയർന്നു നിൽക്കും: പഠനം

സമ്പന്നം ലേഖകൻ

കൊച്ചി ഏലത്തൊഴുപ്പിന്റെ വില അടുത്തവർഷവും ഉയർന്നതോതിൽ തുടരുന്നതായി വിദഗ്ദ്ധപഠനം ഉൽപ്പാദനക്കുറവും വർദ്ധിച്ച ആവശ്യവുമാണു വില ഉയർത്തി നിർത്താൻ സഹായകമാകുന്നതിൽ പച്ച സർക്കാർ വിശേഷിപ്പിക്കുന്ന പെരിയ ഏലത്തിന്റെ ശരാശരി വില കഴിഞ്ഞവർഷം ഒക്ടോബർ, നവംബർ, ഡിസംബർ മാസങ്ങളിൽ കിലോഗ്രാമിന് 500 രൂപയ്ക്കുയർത്തിയിരുന്നു. എന്നാൽ വെള്ളിമുട്ടിൽ ഡിസംബർ മാസത്തിൽ നടന്ന ലേലത്തിൽ 957 രൂപയും കഴിഞ്ഞ ഡിസംബർ 1000 രൂപയും ലഭിച്ചു.

ശരാശരി വില 800 രൂപയ്ക്കു കൂട്ടിയിട്ടുണ്ട്. കയറ്റുമതിക്കായുള്ള മേൽനോട്ടം ഏലത്തിന് ആയിരം രൂപ കടക്കുമെന്നു പ്രതീക്ഷിക്കുന്നു. ഇന്ത്യയിൽ, ഹൈന്ദവർ, മാർച്ച് മാസങ്ങളിലെ അവധി വില

ഏലക്കായ്ക്ക് റെക്കോർഡ് വില

കുമാളി ഏലക്കലേലത്തിൽ സിഡ്നീയിലെ മികച്ച വില തായറാഴ്ച നടന്ന കെസിപിഎംസിയുടെ ലേലത്തിലാണു നല്ലതിനം ഏലക്ക വില 1000 രൂപയായി ഉയർന്നത്. കഴിഞ്ഞ ഡിസംബർ 38 ടൺ ആണു പതിഞ്ഞാൽ ശരാശരി

878 രൂപയും കുറഞ്ഞ വില 721 രൂപയും ആയിരുന്നു. ആഭ്യന്തര ഉപയോഗം വർദ്ധിച്ചതും വിദേശത്തേക്കു കയറ്റുമതി കുടിയേറ്റമാണു വില വർദ്ധനവിനു കാരണമായിരിക്കുന്നതിൽ ഗാട്ടിമാലയിൽ നിന്നുള്ള ഏലക്ക വരവു നിലച്ചിരുന്നു.

1950 രൂപയ്ക്കുയർത്താണെന്നത് ഇതിന്റെ സൂചനയായി വിലയിറക്കുന്നുണ്ട്. ഇന്ത്യയിൽ ഉൽപ്പാദിപ്പിക്കുന്ന ഏലയ്ക്കായിൽ 76 ശതമാനവും കേരളത്തിലാണ് ഇതിൽ അധികവും. ഇടുക്കി ബില്ലിൽ ഉൾപ്പെടുത്തി മാർച്ച് മാസങ്ങളിൽ വിളവെടുക്കുന്ന ഏലയ്ക്കം ഒക്ടോബർ മുതൽ ഡിസംബർ വരെ വിപണിയിലെത്തും. കൃഷിക്കാരുടെയും സപ്ലൈസന്റുമാരുടെയും

ബോർഡിന്റെയും കണക്കനുസരിച്ച്, ഈ വർഷത്തെ ഉൽപ്പാദനം മുൻവർഷത്തെ അപേക്ഷിച്ച് 20 ശതമാനത്തോളം കുറയുമെന്നു കണക്കാക്കുന്നു. ലോകത്തിലെ ഏറ്റവും വലിയ ഉൽപ്പാദകരാൾ ഗാട്ടിമാലയിൽ വിളവെടുപ്പ് ഇക്കൂറിയും തീരെ മോശമാണ്. അതേസമയം കയറ്റുമതിയും, ആഭ്യന്തരവാശ്യവും വർദ്ധിക്കുന്നുണ്ട് ഈ സാഹചര്യത്തിൽ.

ഉയർന്ന വില തുടരാനാണു സാധ്യതയെന്നു കേരള കാർഷിക സർവകലാശാലയിൽ പ്രവർത്തിക്കുന്ന അഗ്രികൾച്ചറൽ മാർക്കറ്റ് ഇന്റലിജൻസ് സെന്ററിന്റെ പഠനം വ്യക്തമാക്കുന്നു.

കോളജ് ഓഫ് ഹെർട്ടിക്കൾച്ചറിന്റെ കീഴിലുള്ള കേന്ദ്രം കഴിഞ്ഞ 13 വർഷത്തെ ലേലത്തിൽ ലഭിച്ച വിലകളുടെയും കർഷകരിൽ നിന്നും, വ്യാപാരികളിൽ നിന്നും കിട്ടിയ വിവരങ്ങളുടെ അടിസ്ഥാനത്തിലാണ് ഈ നിഗമനങ്ങൾ.

ഇന്ത്യയിൽ മഴ കിട്ടുകയാണെങ്കിൽ, വിളവെടുപ്പ് ഏകദേശം 20 ശതമാനം കൂടിയേക്കാം. മഴ ലഭിച്ചില്ലെങ്കിൽ, ഉൽപ്പാദനക്കുറവ് മുൻവർഷത്തെ അപേക്ഷിച്ച് 30 ശതമാനത്തോളം കുറഞ്ഞേക്കാം.

കൃഷിക്കാർ ഏലം വിൽക്കാൻ തിടുക്കം കാട്ടേണ്ടതില്ലെന്നും, ഹൈന്ദവർ അവസാനമേത്താടെ ഉയർന്നവില കിട്ടിയേക്കാമെന്നും കേന്ദ്രം നിർദ്ദേശിക്കുന്നു.

COMMERCE

വാണിജ്യം

MALAYALA MANORAMA
16 - JANUARY - 2010

6 മനോരമയിൽ 16 ശബ്ദം 100
HIKE ON PEPPER PRICES
PREDICTED BY MARCH END

കുരുമുളക് വില ഉയർന്നേക്കും

പാലക്കാട്, പുഴയിൽ, മലപ്പുറം ജില്ലകളിൽ കുരുമുളക് വില കൈമാറ്റം വെട്ടുമാണ്. കേരള കാർഷിക സർവ്വകലാശാലയുടെ ഓർക്കർ ഇന്റലിജൻസ് സെന്റർ, ഓക്സ്ഫർഡ് വർഗ്ഗത്തിൽ കുരുമുളക് വിലയ്ക്കു വർദ്ധിച്ച് വരുന്നതിൽ വലിയ വിലക്കുമാറ്റത്തിന് സാധ്യതയുള്ളതാണ്. കേരള സർക്കാർ നൽകുന്നു.

കിരോളംഗത്തിന് 120-130 രൂപയാണ് നിലവിലുള്ള വില. ഇത് മേന്മയിൽ 140-150 രൂപയാക്കം കറം പുഴയിലിൽ 135-140 വിലയായിരിക്കുമെന്നും സെന്റർ പ്രവചിക്കുന്നു. മേൽച്ചിലി 130-140 രൂപ തോതിൽ വിലയുണ്ടാകും.

കുരുമുളക് - തുറന്നപ്പൂർ മെല്ലെ, സാമ്പത്തിക മേഖലയിൽ നിന്നും കേരള സർക്കാർ വർദ്ധിപ്പിക്കാൻ ഉത്തരവ് കുരുമുളക് കയറ്റുമതി സാധ്യത കൂട്ടും. ഇന്ത്യയിൽ മേൽ മാർച്ച് വരെയുള്ള വിളവെടുപ്പ് കാലത്ത് വർദ്ധിച്ച് കയറ്റുമതിക്കാകും. കുരുമുളക് സർക്കാർ മേഖലകൾ പരിശോധിക്കും.

പാലക്കാട്, മലപ്പുറം, പുഴയിൽ, വാണിജ്യം, വിലയ്ക്കു വരുന്നതിൽ വലിയ വിലക്കുമാറ്റത്തിന് സാധ്യതയുള്ളതാണ്. കേരള സർക്കാർ നൽകുന്നു.

വിനിയോഗ നിരക്കിൽ മൂലം കർഷകർക്ക് വർദ്ധിപ്പിക്കാൻ വിവരങ്ങൾ നൽകി വിട്ടു നിൽക്കുകയാണ്. കുരുമുളക് കയറ്റുമതി സാധ്യത കൂട്ടും. ഇന്ത്യയിൽ മേൽ മാർച്ച് വരെയുള്ള വിളവെടുപ്പ് കാലത്ത് വർദ്ധിച്ച് കയറ്റുമതിക്കാകും. കുരുമുളക് സർക്കാർ മേഖലകൾ പരിശോധിക്കും.



RIKE ON PEPPER PRICES BY MARCHEND

കുരുമുളക് വില ഉയർന്നേക്കും

സമന്തം ലേഖകൻ

Story Dated: Saturday, January 16, 2010 0 23 hrs IST

16 FEB 10



തോതിൽ വില തുടരും.

പാലക്കാട്: ഏപ്രിൽ, മേയ് മാസങ്ങളിൽ കുരുമുളക് വില മെച്ചപ്പെടുമെന്ന് കേരള കാർഷിക സർവകലാശാലാ മാർക്കറ്റ് ഇന്റിലിജൻസ് സെന്റർ മാർച്ച് വരെ ഇന്ത്യൻ കുരുമുളക് വിപണിയിൽ വലിയ വിലക്കയറ്റത്തിന് സാധ്യതയില്ലെന്നും കേന്ദ്ര സൂചന നൽകുന്നു.

കിലോഗ്രാമിന് 129-138 രൂപയാണ് നിലവിലുള്ള വില. ഇത് മേയിൽ 140-151 രൂപയായേക്കാം. ഏപ്രിലിൽ 135-148 വിലയായിരിക്കുമെന്നും സെന്റർ പ്രവചിക്കുന്നു. മാർച്ച് വരെ 130-140 രൂപ

മുഹൂസം, യൂറോപ്യൻ രാജ്യങ്ങളും സാമ്പത്തിക മാന്ദ്യത്തിൽ നിന്നും കരകയറുന്ന പശ്ചാത്തലത്തിൽ ഇന്ത്യൻ കുരുമുളക് കയറ്റുമതി സാധ്യത കുടും ജനസംരക്ഷണ മന്ത്രാലയം മാർച്ച് വരെയുള്ള വിളവെടുപ്പും കാലത്ത് വർകിട കച്ചവടക്കാരുടെ കയറ്റുമതിക്കാരും കുരുമുളക് സ്റ്റോക്ക് ചെയ്യുക പതിവുണ്ട്. പക്ഷേ, രാജ്യാന്തര വിപണി വിലയേക്കാൾ ഇന്ത്യൻ വില ഉയർന്നു നിൽക്കുന്നതിനാലും ഡോളർ മൂല്യമുള്ള വിനിയോഗ നിരക്കിന് രൂപ ശക്തമായതിനാലും വർകിടക്കാർ വിപണിയിൽ നിന്നും വിട്ടു നിൽക്കുകയാണ്. കുരുമുളകിന്റെ താഴ്ന്ന അവധി വ്യാപാര വിലയ്ക്കും കാരണം ഇതാണ്.

ഒക്ടോബർ, നവംബർ, ഡിസംബർ മാസങ്ങളിലെ കുരുമുളകിന്റെ വില സംബന്ധിച്ചു മാർക്കറ്റ് ഇന്റിലിജൻസ് സെന്റർ നടത്തിയ പഠനം ശരിയായിരുന്നു. രാജ്യത്തെ ഇന വർഷത്തെ കുരുമുളക് ഉൽപാദനം 50,000 ടൺ ആയിരിക്കുമെന്നാണ് സെന്റർ കണക്കാക്കുന്നത്.

14 2010 January 17 Sunday

RNI No.44622/86

TCR ദീപിക

Licence No. KL/EKM/058/2009-2011

പൊതുവിലശേഷം

മാർച്ച് വരെ കുരുമുളകിനു വിലയേറില്ലെന്ന് മാർക്കറ്റ് ഇൻ്റലിജൻസ് സെന്റർ

സന്ദേശ ലേഖകൻ

തൃശ്ശൂർ: ഇന്ത്യയിലെ ഈ വർഷത്തെ കുരുമുളകിന്റെ ഉല്പാദനം അമ്പതിനായിരം ടണ്ണാകുമെന്ന് കാര്മിക സർവകലാശാലയിലെ അഗ്രികൾച്ചറൽ മാർക്കറ്റ് ഇൻ്റലിജൻസ് വിഭാഗത്തിന്റെ പഠനങ്ങൾ വ്യക്തമാക്കുന്നു. കഴിഞ്ഞ വർഷത്തെ അപേക്ഷിച്ച് അയ്യായിരം ടൺ മാത്രമേ ഇതു കൂടുതൽ വരുന്നുള്ളൂ. 2010 മാർച്ച് വരെ ഇന്ത്യൻ കുരുമുളക് വിപണിയിൽ വൻതോതിലുള്ള വിലക്കയറ്റത്തി

നുള്ള സാധ്യതകളും വിമളമാണെന്ന് ഇവരുടെ പഠനങ്ങൾ സൂചന നൽകുന്നു. അതിനാൽ കുരുമുളക് കർഷകർ ഏപ്രിൽ, മേയ് മാസങ്ങളിലേക്ക് വില്പന ക്രമീകരിക്കുന്നതാണ് നല്ലതെന്നാണ് വിദഗ്ദ്ധാഭിപ്രായം. അമേരിക്കൻ-യൂറോപ്യൻ രാജ്യങ്ങൾ ആഗോളതലത്തിലുള്ള സാമ്പത്തിക മാന്യത്തിൽനിന്നും കര കയറുന്നതിന്റെ പശ്ചാത്തലത്തിൽ ഇന്ത്യൻ കുരുമുളകിനു കൂടുതൽ കയറ്റുമതി സാധ്യതകളുണ്ടെന്നും ഇവർ വിലയിരുത്തുന്നു.



സാധാരണ ഗതിയിൽ ജനുവരി മുതൽ മാർച്ചുവരെയുള്ള വിളവെടുപ്പ് കാലത്ത് വൻകിട കച്ചവട

കൊടുമ കയറ്റുമതി മേഖലയുമായി ബന്ധപ്പെടുന്നവരും വൻതോതിൽ കുരുമുളക് വാങ്ങി സ്റ്റോക്ക് ചെയ്യാറുണ്ട്.

എന്നാൽ ഡോളറുമായുള്ള വിനിമയനിരക്കിലെ വ്യത്യാസവും രാജ്യാന്തര വിപണിയിലെ വില വേക്കൾ ഇന്ത്യൻ കുരുമുളകിന്റെ വില ഉയർന്നു നിൽക്കുന്നതും ഇത്തരക്കേക്കര വിപണിയിൽനിന്നും തൽക്കാലം വിട്ടുനിൽക്കാൻ പ്രേരിപ്പിക്കുമെന്നാണ് സെന്ററിന്റെ കണ്ടെത്തൽ.

2010 ഫെബ്രുവരിയിൽ 128 രൂപ

മുതൽ 136 വരെയാണ് കിലോഗ്രാമിന് വില പങ്കിക്കുകയെന്ന് സെന്റർ അധികൃതർ പറയുന്നു. മാർച്ചിൽ 130-140 ആണ് ഇവരുടെ പ്രവചന വില. ഏപ്രിലിൽ 135-140, മേയിൽ 140-151 എന്ന് വിലനിലവാരത്തിലേക്ക് കുരുമുളക് എത്തുമെന്നും അഗ്രിക്കൾച്ചറൽ മാർക്കറ്റ് ഇൻ്റലിജൻസ് സെന്റർ വിലയിരുത്തുന്നു.

1995 ജനുവരി മുതൽ 2009 ഡിസംബർ വരെയുള്ള പ്രതിമാസ കുരുമുളക് വിലയെ ശാസ്ത്രീയമായി വിശകലനം ചെയ്താണ് ഈ വിലപ്രവചനം തയ്യാറാക്കിയത്.

DESHABHIMANI 30 January 2010 (All Editions)
Market Intelligence Centre to Predict
the Price of Farm Commodities

ദേശാഭിമാനി THR

www.deshabhimani.com/keralanews

* COLLECTOR

2010 ജനുവരി 30 തി 5

കാർഷികോൽപ്പന്നങ്ങളുടെ വില പ്രവചിക്കാൻ വിജ്ഞാനകേന്ദ്രം

തിരു: കാർഷികോൽപ്പന്നങ്ങളുടെ വില പ്രവചിക്കാൻ വിജ്ഞാനകേന്ദ്രം നിലവിൽവന്നു. വകുപ്പിന്റെ ഇതര്യമായാണ് ഇത്തരമൊരു സംവിധാനം. ഇന്ത്യൻ കാർഷിക ഗവേഷണ കൗൺസിലിന്റെ നവീകരണ പദ്ധതിപ്രകാരം കാർഷിക സർവകലാശാലയിലെ സാ

മ്പത്തിക വിഭാഗത്തോടനുബന്ധിച്ചാണ് വിജ്ഞാനകേന്ദ്രം പ്രവർത്തിക്കുക. നാളികേരം, കുമ്പളങ്ക, ഏലം, ഏണിയുടെ ഓരോ മൂന്നു മാസത്തേക്കുമുള്ള വിലയാണ് രകനം ആദ്യഘട്ടത്തിൽ പ്രവചിക്കുക. കൃഷി സർവേ, ഉല്പാദനത്തോടനുബന്ധി

ങ്ങാകുന്ന ഏറ്റക്കുറച്ചിലുകൾ, വിപണന നയം, കാലാവസ്ഥ, കീട രോഗബാധ എന്നിവ അപഗ്രഥിച്ചാണ് വില പ്രവചിക്കുക. അടുത്ത ഘട്ടം കൂടുതൽ കാർഷികോൽപ്പന്നങ്ങളുടെ വില പ്രവചിക്കാനും മുഖ്യവർധന പ്രോജക്ടാഹിപ്പിക്കാനും കേന്ദ്രം ലക്ഷ്യമിടുന്നു.

CRASH IN COCONUT PRICES PREDICTED

Athul Lal A G I ENS
T'Puram, January 30

COCONUT prices will crash after February, according to a forecast by the Agricultural Market Intelligence Centre (AMIC) of the Kerala Agricultural University. The Centre has advised coconut farmers in the state to sell coconuts and copra in February itself instead of resorting to storage.

According to the study for the next three months the price of partially de-husked coconut will hover around the following levels: February - Rs 12.5 to Rs 13; March - Rs 10.5 to Rs 12.5 and April - Rs 9.5 to Rs 12.

AMIC, the recent initiative under the National Agricultural Innovation Project (NAIP) funded by the Indian Council of Agricultural Research (ICAR), has made the prediction after analysing the variations in the prices of partially de-husked coconut at the Thrissur market for a period of 10 years from January 2000 to December 2009.

Last year, the prices from January to May ranged between Rs 13.50 and Rs 12. In July, the price even went down to Rs 10.5. This year, it is increasingly likely that the prices will dip to around Rs 10 after February. The lack of consistent production of coconut throughout the year and the massive import of palm oil are the reasons for the price-crash of coconut and copra.

If the State Government fails to carry out the procurement of copra and coconut effectively in this period, the state of the coconut farmers will become more miserable, sources said.

മുങ്ങിയും തിളങ്ങിയും കറുത്ത പൊന്ന്

K. JAYASREE, SWAPNA SURENDRAN, SUNNICKRISHNAN, K. SATHISH BABU, K. JESY THOMAS

കെ. ജയശ്രീ, സ്വപ്ന സുരേന്ദ്രൻ, ടി. ഉണ്ണികൃഷ്ണൻ, കെ. സതീഷ് ബാബു, കെ. ജെസി തോമസ്

ഇന്ത്യൻ കയറ്റുമതി ഉൽപന്നങ്ങളിൽ മുന്നിൽ നിൽക്കുന്ന കരുമുളകിന്റെ വില നിരവധി ഘടകങ്ങളെ ആശ്രയിച്ചാണ് നില നിൽക്കുന്നത്. ഉത്പാദനത്തിന്റെ അളവ്, ആഗോളതലത്തിലുള്ള ആവശ്യകത, സ്റ്റോക്ക്, ഉപഭോഗം, കാലാവസ്ഥ, രോഗങ്ങൾ എന്നിങ്ങനെ ആ പട്ടിക നീളുകയാണ്. അതിനാൽ തന്നെ കരുമുളകു വിലയിൽ അപ്രതീക്ഷിതമായ പാഞ്ചാട്ടങ്ങളും വിരളമല്ല.

വിലയിലെ ഈ അനിശ്ചിതത്വം കർഷകർക്ക് എന്നും തലവേദനയാകുന്ന പശ്ചാത്തലത്തിലാണ് കേരള കർഷിക സർവകലാശാലയുടെ കീഴിലുള്ള അഗ്രികൾച്ചറൽ മാർക്കറ്റ് ഇന്റിലിജൻസ് സെന്റർ കരുമുളകിന്റെ വിലവ്യതിയാനങ്ങളെയും ഭാവിസാധ്യതകളെയും കുറിച്ച് ശാസ്ത്രീയമായ അപഗ്രഥനം നടത്തിയത്. കൊച്ചി വിപണിയിൽ 1996 ജനുവരി മുതൽ 2009 സെപ്റ്റംബർ വരെയുള്ള ഗാർബിൾ ചെയ്യാത്ത കരുമുളകിന്റെ പ്രതിമാസ വില

കരുമുളകുവിലയിലെ പാഞ്ചാട്ടങ്ങളും ഭാവി സാധ്യതകളും വിലയിരുത്തുന്നു

യുടെ ഗതിയും കാലിക വ്യതിയാനങ്ങളും ആവർത്തന സ്വഭാവവും ക്രമരഹിതത്വങ്ങൾ അഥവാ ആകസ്മിക മാറ്റങ്ങളുമാണ് വൈദ്യുത പരിച്ഛിത ഇപ്രകാരം വേർതിരിച്ചെടുത്ത ഘടകങ്ങളുടെ ആഭ്യന്തരവിപണിയിലെ സ്വഭാവം ലോക വിപണിയുമായി എത്രമാത്രം ബന്ധപ്പെട്ടിരിക്കുന്നു എന്നു മനസ്സിലാക്കുന്നതിനായി ഇതേ കാലഘട്ടങ്ങളിൽ ന്യൂയോർക്ക് വിപണിയിലെ ഗാർബിൾ ചെയ്ത കരുമുളകിന്റെ വിലയെ മേൽപ്പറഞ്ഞ നാലു ഘടകങ്ങളാക്കി താരതമ്യപഠനവും നടത്തി. ഇതിൽനിന്ന് ഉരുത്തിരിഞ്ഞ ഫലങ്ങൾ താഴെ ചേർക്കുന്നു.

ഗതി ഇക്കാലങ്ങളിലെ കരുമുളകു വിലയിലുള്ള പാഞ്ചാട്ടവും രൂക്ഷമായ വാർഷിക വ്യതിയാനങ്ങളും ചിത്രം-1ൽ നിന്ന് മനസ്സിലാക്കാം. കൂടാതെ, ആഗോളവിപണിയിൽ ഇതേ കാലഘട്ടത്തിലുണ്ടായ ഏറ്റക്കുറവുകൾ ആഭ്യന്തരവിപണിയിലും അതുപോലെ ദൃശ്യമാണെന്നു കാണാം.

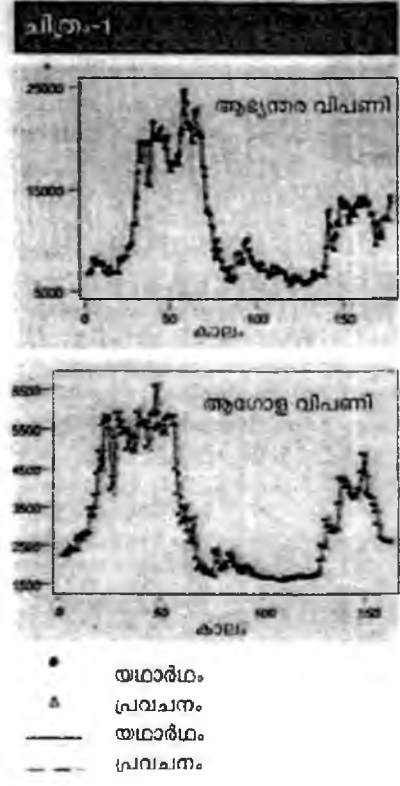

പ്രതിമാസ വ്യതിയാനങ്ങൾ ഏതൊരു ഉൽപന്നത്തിന്റെയും ഉത്പാദനത്തിനും ഉപഭോഗത്തിനും ഒപ്പം പ്രതിവർഷ ശരാശരി വിലയിലുണ്ടാകുന്ന മാറ്റങ്ങൾ കൂടാതെ കാലികമായ മാറ്റങ്ങളും കാണാം. കരുമുളകിന്റെ സ്മിതിയും വ്യത്യസ്തമല്ല.

പ്രതിമാസ വ്യതിയാന അച്ചികൾ

മാസം	അൺ ഗാർബിൾഡ് (കൊച്ചി)	ഗാർബിൾഡ് (അമേരിക്ക)
വില (രൂപ/കി.ഗ്രാം)		
ഏപ്രിൽ	101.26	102.84
മേയ്	101.92	104.91
ജൂൺ	100.28	103.10
ജൂലൈ	100.45	101.11
ഓഗസ്റ്റ്	104.52	101.24
സെപ്റ്റംബർ	104.06	101.09
ഒക്ടോബർ	105.48	101.81
നവംബർ	97.93	100.20
ഡിസംബർ	97.72	95.87
ജനുവരി	96.64	95.21
ഫെബ്രുവരി	94.30	96.44
മാർച്ച്	96.14	96.76

മുകളിൽ കൊടുത്ത പട്ടികയിൽനിന്നും ചിത്രം-2ൽ നിന്നും ജൂലൈ മുതൽ ഒക്ടോബർ വരെയുള്ള കാലഘട്ടത്തിൽ ആഭ്യന്തരവിപണിയിൽ കരുമുളകു വിലയിൽ ഉണർവുണ്ടാകുന്നതും നവംബർ മുതൽ മാർച്ച് വരെയുള്ള മാസങ്ങളിൽ മാന്യം അനുഭവപ്പെടുന്നതായും കാണാം. ഇതിൽത്തന്നെ ഏറ്റവും ഉയർന്ന വില ഒക്ടോബർ മാസത്തിലും ഏറ്റവും താണ വില ഫെബ്രുവരി മാസത്തിലും ആയിരുന്നു. കരുമുളകിന്റെ വിളവെടുപ്പു നടക്കുന്ന തുച്ഛവും വിപണി സജീവമാകുന്നതിനാലായിരിക്കാം വില കുറഞ്ഞിരുന്നത് എന്നാൽ ഈയിടെ ഇതിനു ചില മാറ്റങ്ങൾ കാണുന്നതായി വിപണി വൃത്തങ്ങൾ സൂചിപ്പിക്കുന്നു. രാജ്യാന്തര വിപണിയിൽ ഏപ്രിൽ മുതൽ ജൂൺ വരെ വില യേറിയും ഡിസംബർ മുതൽ മാർച്ച് വരെ വില കുറഞ്ഞും കാണപ്പെട്ടു. വിവിധ രാജ്യങ്ങളിലെ വ്യത്യസ്തമായ വിളവെടുപ്പു സമയവും ഗാർബിൾ ചെയ്തു സംസ്കരിച്ച് വിപണിയിൽ എത്തുന്നതിലെ

ചിത്രം-3

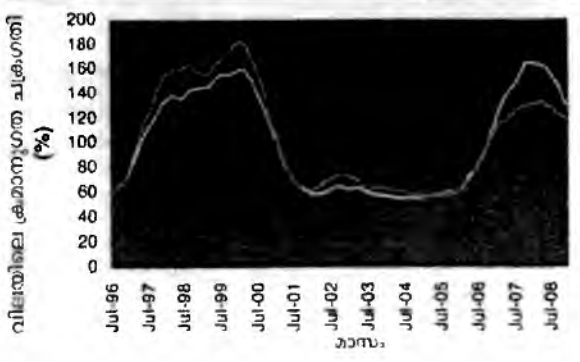

കാലതാമസവും മൂലമാണ് ഇങ്ങനെയൊരു മാറ്റമെന്നു ചൂണ്ടിക്കാണിക്കപ്പെടുന്നു. ക്രമാനുഗത ചിത്രം 3) രാജ്യാന്തര വിപണിയിൽ ആറു വർഷം കൂടുമ്പോൾ ഒരു ചാക്രികത കാണപ്പെട്ടു. ഇതിന് അനുസരണമായി ദേശീയ വിപണിയിലും ക്രമാനുഗതമായ ചിത്രം കാണപ്പെടുന്നു. രാജ്യാന്തര വിപണിയും ആഭ്യന്തര വിപണിയും തമ്മിലുള്ള വ്യത്യാസം ബന്ധമാണിതു സൂചിപ്പിക്കുന്നത്. കൂടുതൽ കൃഷി ചെയ്യുന്നതിനുള്ള കളിയിൽ ഇതു തികച്ചും സാധാരണമാണ്. ആകസ്മിക മാറ്റങ്ങൾ വിലയുടെ ഗതി, കാലിക മാറ്റങ്ങൾ, ആവർ

ത്തന സ്വഭാവം ഇവ മാറ്റിനിർത്തിയാൽ ശേഷിക്കുന്ന ഘടകമാണ് ആകസ്മിക മാറ്റങ്ങൾ. കാലാവസ്ഥാ വ്യത്യതകൾ, കീട, രോഗബാധ എന്നിവ മൂലം ഉൽപ്പാദനത്തിലുണ്ടാകുന്ന വ്യതിയാനങ്ങൾ, അതു സംബന്ധിച്ച ഉപപാഠങ്ങൾ എന്നിവ ഈ വിഭാഗത്തിൽപ്പെട്ടു. ഇത്തരം മാറ്റങ്ങൾ ആഭ്യന്തര വിപണിയിലും രാജ്യാന്തര വിപണിയിലും ശക്തമായിരുന്നു (ചിത്രം 4). ഉപസഹായം കൂടുതൽ കൃഷിയെ രാജ്യാന്തര വിലയിലും ആഭ്യന്തര വിലയിലും ഗതി, കാലിക വ്യതിയാനങ്ങൾ, ആവർത്തന സ്വഭാവം, ആകസ്മിക മാറ്റങ്ങൾ എന്നിവയുടെ

ചിത്രം-4

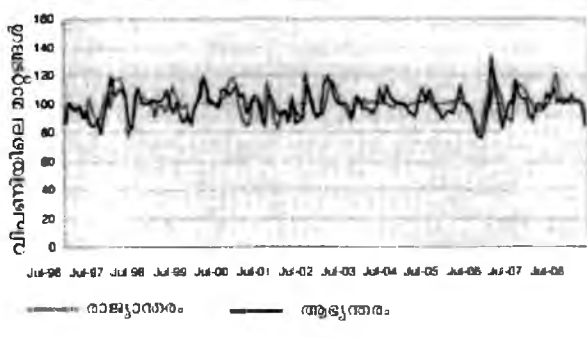

ശക്തമായ സ്വാധീനം പ്രകടമാണെന്നു പറയാൻ വ്യക്തമാകുന്നു. ആഭ്യന്തര, രാജ്യാന്തര വിപണികൾ തമ്മിലുള്ള അഭ്യേധമായ ബന്ധവും പറയാൻ തക്കതുമാണ്. വിലയിലെ ഈ മാറ്റങ്ങൾ പ്രത്യേകിച്ചു കാലികവും ചാക്രികവുമായ മാറ്റങ്ങൾ കർഷകർക്കും കൂടുതൽ വ്യക്തമായി ബന്ധപ്പെടുമ്പോൾ സർക്കാർക്കും സഹായകരമാകുമെന്നു പ്രത്യാശിക്കാം. വിലാസം: അഗ്രിക്കൾച്ചറൽ മാർക്കറ്റ് ഇന്റിലിജൻസ് സെന്റർ, കേരള കാർഷിക സർവകലാശാല, വെള്ളാനിക്കര. ഫോൺ: 9847059664

എല്ലാ കൃഷിയിലും മണ്ണിരവളമാകട്ടെ!
വളപ്രയോഗം ഇനി മണ്ണിനുവേണ്ടിയാകട്ടെ!
കണ്ണൻദേവൻ കർഷകമിത്രം
മണ്ണിരവളം
 Nutrient Enriched Vermicompost

കടല പിണ്ണാക്ക്, എല്ലുപൊടി, റോക്ക് ഫോസ്ഫേറ്റ് ട്രൈക്കോ ഡെർമ എന്നിവ ചേർത്ത് എൻറിച്ച് ചെയ്തത്

മണ്ണിരവളം കർഷകർക്ക് നൂറുശതമാനം വരെ കൂടുതൽ വിളവു നൽകുന്നു. മണ്ണിരവളം കർഷകർക്ക് നൂറുശതമാനം വരെ കൂടുതൽ വിളവു നൽകുന്നു.

കണ്ണൻദേവൻ കർഷകമിത്രം കൂടുതൽ വിളവു നൽകുന്നു. മണ്ണിരവളം കർഷകർക്ക് നൂറുശതമാനം വരെ കൂടുതൽ വിളവു നൽകുന്നു. മണ്ണിരവളം കർഷകർക്ക് നൂറുശതമാനം വരെ കൂടുതൽ വിളവു നൽകുന്നു.

കർഷകർക്കുള്ള വളം വിതരണത്തിൽ തിന്മ
 ഹേരിച്ചുവെക്കുക കേരളത്തിൽ ഇത്
 നമ്പർ വിളക്കുക **9846606640**

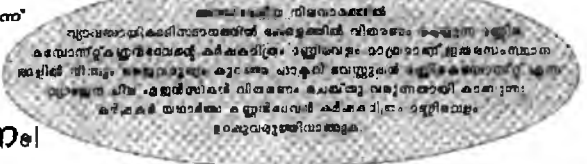

ഒരു കണ്ണൻദേവൻ ഉൽപ്പന്നം

Mfg & Pkd by: **Kanna Devan Hills Plantations Co. Pvt. Ltd., KDHP House, Munnar - 685 612**
 All India Marketing Facilitators - **Karshakmitram Kattappana, Kerala - 685 508**
 Ph: 9846606640, 04868 273633

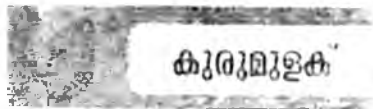

COMPONENTS OF PEPPER PRICE

കുരുമുളക്

K. JAYASREE SWAPNA SURENDRAN,
T. UNNIKRISHNAN, K. SATHEESH BABU, K. JESYPHO. MAS

കുരുമുളക് വിലയിലെ ഘടകങ്ങൾ

കെ. ജയശ്രീ, സ്വപ്ന സുരേന്ദ്രൻ, ടി. ഉണ്ണികൃഷ്ണൻ, കെ. സതീഷ് ബാബു, കെ. ജെസി തോമസ്

കുരുമുളക് കൃഷിയുടെ ഉത്ഭവം പശ്ചിമഘട്ട മലനിരകളിൽ നിന്നാണെന്ന് കരുതപ്പെടുന്നു. പുരാതനകാലം മുതൽക്കേ കുരുമുളക് തേടി ഗ്രീക്ക്, പോർച്ചുഗീസ്, ഡച്ച്, ഫ്രഞ്ച് വ്യാപാരികൾ കേരളതീരത്തെത്തിയിരുന്നു. ഇന്നും കുരുമുളക് പാദനത്തിൽ മുൻനിരയിലുള്ള സംസ്ഥാനമാണ് കേരളം.

കയറ്റുമതി ഉൽപ്പന്നമായ കുരുമുളകിന്റെ വില നിരവധി ഘടകങ്ങളെ ആശ്രയിച്ചാണ് നിലനിൽക്കുന്നത് ഉപഭോഗം, ഉൽപാദനത്തിന്റെ അളവ്, ആഗോളതലത്തിലുള്ള ആവശ്യകത, സ്റ്റോക്ക്, ഉപഭോഗം, കാലാവസ്ഥ. രോഗങ്ങൾ തുടങ്ങി ആ പട്ടിക നീളുകയാണ്. അതിനാൽ കുരുമുളക് വിലയിൽ അപരിഷ്കൃതമായ ചാഞ്ചോട്ടങ്ങളും വിരളമായ വിലയിലുള്ള ഈ അനിശ്ചിതത്വം എന്നും കർഷകർക്ക് ഒരു പ്രശ്നം തന്നെയാണ്. ഈ പശ്ചാത്തലത്തിലാണ് കാർഷിക സർവകലാശാലയുടെ അഗ്രിക്കൾച്ചറൽ മാർക്കറ്റ് ഇന്റിലിജൻസ് സെന്റർ കുരുമുളകിന്റെ വിലവ്യതിയാനങ്ങളെയും പ്രവചനങ്ങളെയും കുറിച്ച് ഒരു ശാസ്ത്രീയ അപഗ്രന്ഥം നടത്തിയത്. 1996 ജനുവരി മുതൽ 2009 സെപ്റ്റംബർ വരെയുള്ള കൊച്ചി വിപണിയിലെ ഗാർബിൾ ചെയ്യാത്ത കുരുമുളകിന്റെ പ്രതിമാസ വിലയുടെ ശതമാനം കാലിക വ്യതിയാനങ്ങളും ആവർത്തന സ്വഭാവവും ആകസ്മിക മാറ്റങ്ങളുമാണ് വെവ്വേറെ പഠനവിധേയമാക്കിയത്. ഇപ്രകാരം വേർതിരിച്ചെടുത്ത ഘടകങ്ങളുടെ ആഭ്യന്തര വിപണിയിലെ സ്വഭാവം ലോകവിപണിയുമായി എത്രമാത്രം ബന്ധപ്പെട്ടിരിക്കുന്നു എന്ന് മനസ്സിലാക്കുന്നതിനായി ഇതേ കാലഘട്ടത്തിൽ ന്യൂയോർക്ക് വിപണിയിലെ ഗാർബിൾ ചെയ്ത കുരുമുളകിന്റെ വിലയെ മേൽപ്പറഞ്ഞ നാലു ഘടകങ്ങളുമായി താരതമ്യ പഠനവും നടത്തി ഉരുത്തിരിഞ്ഞ പഠനഫലങ്ങൾ താഴെ ചേർക്കുന്നു.

1. ഗതി (Trend)

ഈ താരതമ്യത്തിൽ നിന്നും ഇക്കാലത്തെ കുരുമുളക് വിലയിലുണ്ടായ ചാഞ്ചോട്ടവും രൂക്ഷമായ വിലവ്യതിയാനങ്ങളും വ്യക്തമാവും. ഇക്കാലത്ത് ആഗോളവിപണിയിലുണ്ടായ ഏറ്റക്കുറച്ചിലുകൾ

ആഭ്യന്തരവിപണിയിലും പ്രകടമായതായി കാണാം

2. പ്രതിമാസവ്യതിയാനങ്ങൾ (Seasonality)

ഏതൊരു ഉൽപ്പന്നത്തിന്റെയും ഉൽപാദനത്തിനും ഉപയോഗത്തിനും ഒപ്പം പ്രതിവർഷ ശരാശരി വിലയിലുണ്ടാകുന്ന മാറ്റങ്ങൾ കൂടാതെ കാലികമായ മാറ്റങ്ങളും കാണാവുന്നതാണ്. കുരുമുളകിന്റെ സ്ഥിതിയും വ്യത്യസ്തമല്ല.

ഇതോടൊപ്പമുള്ള പട്ടികയിൽ നിന്നും ഒക്ടോബർ വരെ ആഭ്യന്തര വിപണിയിൽ ഉണർവുണ്ടാവുന്നതും നവംബർ മുതൽ മാർച്ച് വരെ മാന്ദ്യം അനുഭവപ്പെടുന്നതായും വ്യക്തമാണ്. ഇതിൽതന്നെ ഉയർന്ന വില ഒക്ടോബർ മാസത്തിലും ഏറ്റവും താഴ്ന്ന വില ഫെബ്രുവരിയിലും ആയിരുന്നു. കുരുമുളകിന്റെ വിളവെടുപ്പ് നടക്കുന്നതുമൂലം വിപണി സജീവമാകുന്നതിനാലായിരിക്കാം

വില കുറഞ്ഞിരുന്നത്. എന്നാൽ അടുത്ത കാലത്ത് ഇതിൽ ചില മാറ്റങ്ങൾ ദൃശ്യമാകുന്നതായി കുരുമുളക് വിപണനവുമായി ബന്ധപ്പെട്ടവർ സൂചിപ്പിക്കുന്നു. സീസണിലെ വിലയിടിവ് ഏതൊരു വിപണിയിലും കാണുന്ന പ്രതിഭാസമാണ്. അന്താരാഷ്ട്ര വിപണിയിൽ ഏപ്രിൽ മുതൽ ജൂൺ വരെ വിലയേറിയതും ഡിസംബർ മുതൽ മാർച്ച് വരെ വില കുറഞ്ഞതും കാണപ്പെട്ടു. വിവിധ രാജ്യങ്ങളിലെ വ്യത്യസ്ത വിളവെടുപ്പു സമയവും ഗാർബിൾ ചെയ്ത് സംസ്കരിച്ച് വിപണിയിൽ എത്തുവാനുള്ള സമയവും മൂലമാണ് ഇപ്രകാരമൊരു വ്യത്യാസം പ്രകടമാവുന്നത്

Month	Ungarbled (Kochi)	Garbled (USA)
April	101.26	102.84
May	101.92	104.91
June	100.28	103.10
July	100.45	101.11
August	104.52	101.24
September	104.06	101.09
October	105.48	101.81
November	97.93	100.20
December	97.72	95.87
January	96.64	95.21
February	94.30	96.44
March	96.14	96.76

ക്രമാനുഗതചക്രഗതി (Cyclical Fluctuations)

അന്തർദേശീയ വിപണിയിൽ ആറ് വർഷം കൂടുമ്പോൾ ഒരു ചക്രീകത (Cycle) കാണപ്പെട്ടു. ഇതിനനുസരണമായി ദേശീയവിപണിയിലും ക്രമാനുഗതമായ ചക്രഗതിയുണ്ടായി. അന്തർദേശീയ വിപണിയും ആഭ്യന്തര വിപണിയും തമ്മിലുള്ള ദൃഢമായ ബന്ധമാണിതു സൂചിപ്പിക്കുന്നത്. കയറ്റുമതി വിലകളിൽ ഇത് സാധാരണമാണ്.

ആകസ്മിക മാറ്റങ്ങൾ (Irregular Movements)

അവശേഷിക്കുന്ന ഘടകമാണ് യാദൃച്ഛികമായുണ്ടാകുന്ന ആകസ്മിക മാറ്റങ്ങൾ, കാലാവസ്ഥാ വ്യതിയാനങ്ങൾ, കീടങ്ങളുടെ ആക്രമണം, രോഗങ്ങൾ എന്നിവ മൂലമുണ്ടാകുന്ന ഉൽപാദന വ്യതിയാനങ്ങൾ, ഊഹാപോഹങ്ങൾ എന്നിവ ഇതിലുൾപ്പെടും. ഇപ്രകാരമുള്ള മാറ്റങ്ങൾ ആഭ്യന്തര വിപണിയിലും ആഗോള വിപണിയിലും നിർദ്ദിഷ്ടകാലയളവിൽ ശക്തമായിരുന്നു.

കുരുമുളകിന്റെ അന്തർദേശീയ വിപണി വിലയിലും ആഭ്യന്തര വിപണി വിലയിലും ഗതി, കാലികവ്യതിയാനങ്ങൾ ആവർത്തന സ്വഭാവം ആകസ്മിക മാറ്റങ്ങൾ എന്നിവയുടെ ശക്തമായ സാധിനം പ്രകടമാണെന്ന് പ്രസ്തുത പഠനം വ്യക്തമാക്കുന്നു.

കുരുമുളകിന്റെ ആഗോള മൽസരക്ഷമത - ഒരു വിശകലനം

ഡോ.കെ.സതീഷ് ബാബു, കെ.ജയശ്രീ, സ്വപ്ന സുരേന്ദ്രൻ

പുരാതനകാലം മുതൽ ഇന്ത്യ സുഗന്ധവ്യഞ്ജനങ്ങളുടെ ഈറ്റില്ലമായി കണക്കാക്കപ്പെടുന്നു. ഉത്പാദനം, ഉപഭോഗം, കയറ്റുമതി എന്നീ മേഖലകളിൽ നാം സുപ്രധാന സ്ഥാനമാണ് വഹിക്കുന്നത്. സുഗന്ധവ്യഞ്ജനങ്ങളുടെ കയറ്റുമതിയിൽ കുരുമുളകിനെ കറുത്ത പൊന്നായി തന്നെ കരുതാം.

അന്തർദേശീയ വിപണിയിലെ പങ്കാളിത്തം ഒരു രാജ്യത്തിന്റെ സാമ്പത്തികളനമനം കണക്കാക്കാനുള്ള പ്രധാന സൂചികയാണ്. മാറിയ സാഹചര്യത്തിൽ ദേശീയ അന്തർദേശീയ വിപണികൾ തമ്മിലുള്ള പരസ്പര സ്ഥാനം ഉത്തരം കിട്ടാത്ത ഒരു സമസ്യയാണ്.

വ്യാപാരത്തിന്റെ അടിത്തറ ചരക്കുകളുടെ ആപേക്ഷിക ഗുണമേന്മയിൽ നിന്നും മത്സരാധിഷ്ഠിത ഗുണമേന്മയിലേക്ക് മാറുന്ന കാലഘട്ടത്തിലാണ് ഇന്ത്യൻ കുരുമുളകിന്റെ ആഗോളമൽസരാധിഷ്ഠിത സാധ്യത ആരായുന്നത്. കൊച്ചി വിപണിയിലെ ഗാർബിൾ ചെയ്യാത്ത കുരുമുളകിന്റെ വിലയും ന്യൂയോർക്ക് വിപണിയിലെ ഗാർബിൾ ചെയ്ത കുരുമുളകിന്റെ അന്തർദേശീയ വിലയുമാണ് ഈ വിശകലനത്തിനായി പരിഗണിച്ചത്. 1996 ജനുവരി മുതൽ 2009 സെപ്റ്റംബർ വരെയാണ് ഈ താരതമ്യ പഠനത്തിന്റെ കാലഘട്ടം. ആഗോള മൽസര ശേഷി കണക്കാക്കുവാനുള്ള അനുപാത സംഖ്യ (Nominal Protection Coefficient) ആഭ്യന്തര വിപണിയിലെ വിലയും ആഗോള വിപണിയിലെ വിലയുമായുള്ള ആപേക്ഷിക സൂചികയാണ് ഈ സൂചിക ഒന്നിലും കുറവായിരുന്നാൽ കയറ്റുമതിയ്ക്കുള്ള മൽസരശേഷിയുണ്ടെന്നും മറിച്ചാണെങ്കിൽ കയറ്റുമതിയ്ക്കുള്ള മൽസരശേഷി ഇല്ലെന്നുമുള്ള നിഗമനത്തിലെത്താം. ആഭ്യന്തര വിപണിയിലെ വിലയും രജ്യാന്തര വിപണിയിലെ വിലയും തമ്മിലുള്ള വ്യത്യാസം ടാക്സ്, സബ്സിഡി, താങ്ങുവില, സർക്കാർ നൽകുന്ന

സഹായം എന്നിങ്ങനെയുള്ള വിവിധ ഘടകങ്ങളെ തിരിച്ചറിയാൻ സഹായിക്കും മുളകിന്റെ ദേശീയ നിലവാരം അന്തർദേശീയ വിലയെക്കാൾ താഴെയാണെന്ന് ഇതു വ്യക്തമാകുന്നു. ഇന്ത്യൻമുളക് അന്തർദേശീയ

വർഷം	ആഭ്യന്തര വില (Rs/Qtl)	ആഗോള വില (Rs/Qtl)	അനുപാത സംഖ്യ (NPC)
1996	18925	217833	0.09
1999	18717	244701	0.08
2000	19092	224434	0.09
2001	8658	116511	0.07
2002	8108	99717	0.08
2003	7292	88536	0.09
2004	6725	75331	0.09
2005	6188	73840	0.08
2006	8378	101426	0.08
2007	12692	153300	0.08
2008	13108	165357	0.08
2009	11583	130468	0.09

* ജനുവരി 06 മുതൽ സെപ്റ്റംബർ 09 വരെ

വിപണിയിൽ മത്സരിക്കുവാനുള്ള ശേഷി നിമന്തരം നിലനിർത്തുന്നു എന്ന് പട്ടിക വ്യക്തമാക്കുന്നു. മുളകിന്റെ ആഭ്യന്തര വിപണിയിലെ ഇന്ത്യൻ രൂപയിലും അന്താരാഷ്ട്ര വിപണിയിലെ ന്യൂയോർക്ക് ഡോളറിലും താരതമ്യം ചെയ്തു നോക്കിയതിൽ നിന്നും, രണ്ട് വിപണികളും ഒരേ ദിശയിലേക്ക് ചലിക്കുന്നതായി കാണുവാൻ സാധിച്ചു (ചിത്രം 2). ഇതിൽ നിന്നും ദേശീയ വിപണിയും അന്തർദേശീയ വിപണിയും പരസ്പരം സ്ഥായിനിക്കുന്നതായി തെളിഞ്ഞിരിക്കുന്നു. എന്നാൽ ഏത് ഏതിനെ സ്ഥായിനിക്കുന്നു എന്നറിയുന്നതിനുവേണ്ടി നടത്തിയ 'ഗ്രോൾ കോസാലിറ്റി ടെസ്റ്റിൽ' ദേശീയവിപണി അന്താരാഷ്ട്ര വിപണിയേയും അന്താരാഷ്ട്ര വിപണി ദേശീയ വിപണിയേയും ഒരുപോലെ സ്ഥായിനിക്കുന്നതായി തെളിഞ്ഞു. അതായത് അന്താരാഷ്ട്ര വിപണിയിലെ ചെറിയ ഒരു മാറ്റം പോലും ആഭ്യന്തര വിപണിയിൽ പ്രതിഫലിച്ചു കാണാം അതുപോലെത്തന്നെ തിരിച്ചും സംഭവിക്കും. ഇന്ത്യൻ മുളക് അതിന്റെ ഗുണമേന്മയിൽ മാത്രമല്ല മത്സര ശേഷിയിലും, അന്തർദേശീയ വിപണിയിലെ സ്ഥായിനത്തിലും മുൻപന്തിയിൽ നിൽക്കുന്നു എന്ന വസ്തുതയും ഈ പഠനം ചൂണ്ടിക്കാട്ടുന്നു.



ജനുവരി 2010

February 8, 2010 Chennai / Kochi

Pepper prices likely to firm up in March

Rajesh Ravi

Kochi, Feb 7: The pepper market is likely to overcome the selling pressure and firm up towards the end of March based on strong domestic demand and shorter supply, says a study by the Agricultural Market Intelligence Centre (AMIC) of Kerala Agricultural University.

The arrival pressure from the Indian and Vietnam markets coupled with reluctance of buyers to commit has put pressure on the spot and futures market, said K Satheesh Babu of AMIC. "Pepper producers are therefore advised not to get panicky by quick price shifts and market activities during the initial period of the new season. They are advised to store their produces and wait till April, when the market situations may appear more bright and promising," he added.

India pepper futures ended weak on Friday as selling pressure mounted with good arrival from the interiors, traders said. Spot pepper fell by over Rs 161 to end at Rs 13,533.65 per 100 kg in Kochi. Exports of pepper from India in December stood at 1,750 tonne, down 32% compared with the year-ago period.

"Recovery from recession by the European countries and the US should help stimulate more exports demand, but exporters and importers are moving cautiously in view of rupee getting stronger and Indian pepper prices ruling higher than those in other producing countries," Satheesh Babu said.

Actually, domestic demand is quiet robust and the supply is limited, he said. Supplies globally are down as well due to erratic weather, but reported high by people with vested interests, he added.

Market participants said buyers and sellers are staying away from trade and looking for the market to go down further before committing big volumes. According to the projections of the Jakarta-based International Pepper Community (IPC), global pepper production is expected to rise by 3% in 2010 to 290,742 tonne from 281,974 tonne in the previous year. However, carry over stock is estimated to slip 32% in 2010 to 79,124 tonne from 1,16,325 tonne in 2009, sources said.

Adding spice

Months	Predicted price (Rs/ Kg)
Jan 2010	129-138
Feb 2010	128-136
Mar 2010	130-140
Apr 2010	135-148
May 2010	140-151

AMIC studied the price behavior of Indian pepper based on the monthly time series data at the Kochi market for ungarbled Malabar Pepper for a period of 15 years from 1995 January onwards. According to the study, prices of Indian pepper will hover around Rs 129-140 per kg during the early pepper season starting from January to March, which synchronises with the maximum market arrivals.

"This is a period when the export houses become more active, making strategic moves to maintain their stocks, consistent with their foreign inquiries and commitments. Therefore, this period is likely to witness a high degree of speculative activities also," AMIC sources said.

Pepper prices likely to firm up in March

Rajesh Ravi

Posted online: Feb 08, 2010 at 01:18 hrs

KochiThe pepper market is likely to overcome the selling pressure and firm up towards the end of March based on strong domestic demand and shorter supply, says a study by the Agricultural Market Intelligence Centre (AMIC) of Kerala Agricultural University.

The arrival pressure from the Indian and Vietnam markets coupled with reluctance of buyers to commit has put pressure on the spot and futures market, said K Satheesh Babu of AMIC. "Pepper producers are therefore advised not to get panicky by quick price shifts and market activities during the initial period of the new season. They are advised to store their produces and wait till April, when the market situations may appear more bright and promising," he added.

India pepper futures ended weak on Friday as selling pressure mounted with good arrival from the interiors, traders said. Spot pepper fell by over Rs 161 to end at Rs 13,533.65 per 100 kg in Kochi. Exports of pepper from India in December stood at 1,750 tonne, down 32% compared with the year-ago period.

"Recovery from recession by the European countries and the US should help stimulate more exports demand, but exporters and importers are moving cautiously in view of rupee getting stronger, and Indian pepper prices ruling higher than those in other producing countries," Satheesh Babu said.

Actually, domestic demand is quiet robust and the supply is limited, he said. Supplies globally are down as well due to erratic weather, but reported high by people with vested interests, he added.

Market participants said buyers and sellers are staying away from trade and looking for the market to go down further before committing big volumes. According to the projections of the Jakarta-based International Pepper Community (IPC), global pepper production is expected to rise by 3% in 2010 to 290,742 tonne from 281,974 tonne in the previous year. However, carryover stock is estimated to slip 32% in 2010 to 79,124 tonne from 1,16,325 tonne in 2009, sources said.

AMIC studied the price behavior of Indian pepper based on the monthly time series data at the Kochi market for ungarbled Malabar Pepper for a period of 15 years from 1995 January onwards. According to the study, prices of Indian pepper will hover around Rs 128-140 per kg during the early pepper season starting from January to March, which synchronises with the maximum market arrivals.

"This is a period when the export houses become more active, making strategic moves to maintain their stocks, consistent with their foreign inquiries and commitments. Therefore, this period is likely to witness a high degree of speculative activities also," AMIC sources said.

16 THE FINANCIAL EXPRESS Commodity Watch

Coconut oil prices to soften on new arrivals

In Bureau

Kochi, Feb 21: Coconut oil prices are expected to come under pressure as coconut arrivals start increasing from March. In Kerala, the peak season for coconut starts in February and extends up to June, while in Tamil Nadu, supplies start from March.

Trade circles estimate prices to crash by 10%-20% from the present Rs50 per kg (as on Friday at the terminal market of Kochi) in the absence of major increase in government procurement of copra and dehusked coconut. Currently the copra market is

tight, helping oil prices to remain steady. But the market will be under pressure after arrivals increase." Talat Mehamod, an oil trader at the Kochi market, told *FE*. If government agencies increase procurement from the open market, coconut oil will be steady, he added.

Coconut and copra arrivals dip from September to December, which leads to high prices in Kerala. Maximum arrivals of coconut and copra in the markets in Kerala start from January and extend up to June. This creates downward pressure on coconut and copra prices during

this period.

Coconut oil prices are also correlated to prices and availability of palm oil and palm kernel oil. A study by the Coconut Development Board (CDB) has found out that households shift back to palm oil when coconut oil sells at a premium of over Rs 10 per kg. At present, coconut oil is largely consumed in south Indian states, especially in Kerala in edible form.

In other states, it is used mostly as hair oil.

According to available trade statistics, the present difference between palm oil and coconut oil

prices in the open market is nearly Rs9 per kg.

"The country witnessed a record 9.05 lakh tonne of vegetable oil imports in September 2009 against 6.67 lakh tonne during the same period last year, an increase of 35.68%. Palm group of oils comprised more than 5% of total imports," said K Satheesh Babu of Agricultural Market Intelligence Centre (AMIC) of Kerala Agricultural University.

State-run Coconut Board has been claiming that dumping of cheap palm oil from Malaysia is hurting the local market.



Coconut season starts with prices firming upon account of low initial arrivals

Dr. K. Satheesh Babu*

The Agricultural Market Intelligence Centre of Kerala Agricultural University under the ICAR assisted NAIP project analysed the price of partially dehusked coconut at Thrissur market for a period of 10 years from January 2000 to December 2009

Coconut is a versatile crop grown all over the world except the continents of Europe and Australia. The crop plays a dominant role in the socio-economic and cultural life of the growers. According to FAO Statistics, 2007, global production of coconuts is 61504133 tonnes with Indonesia, Philippines, India, Brazil and Sri Lanka as the major contributors to coconut production. As per the Government of India statistics 2006-07, India has emerged as the largest producer of coconut in the world with a production of 15,840 million nuts. India accounts for 26.9 per cent of the world's production. In India, the four Southern states namely Kerala, Tamil Nadu, Karnataka and Andhra Pradesh account for around 90 per cent of the coconut production in the country.

The trader's survey of coconut and copra highlighted the following points :

- The price of coconut is shaped by variations in production, global demand and supply situation and price of other vegetable oils
- The period from September to December marks a period of low arrivals of coconut and copra in the domestic market, which creates upward pressure on the prices in the Kerala markets.
- Maximum arrivals of coconut and copra in the markets in Kerala are during the period from January to June. This creates downward pressure on coconut and copra prices during this period.
- The country witnessed a record of 9.05 lakh tons of vegetable oil imports in September 2009 against 6.67 lakh tons during the same period in the last year, registering a 35.68% growth in imports. The trade circles indicated the palm group of oils comprised more than 75 per cent of the total imports, which have a direct bearing on the coconut economy in the country.
- Nil custom duty on the import of crude edible oil is likely result in a surge of imports in these items whenever domestic prices rule higher
- Consumption pattern reveals that only 45% consumers in Kerala depend upon coconut oil as a cooking medium. The hotels and bakeries segment depend primarily on palm oil due to its lower price.
- The trade circle observed that whenever the coconut oil price falls below Rs. 45/kg, a shift in

Continued on page 30

*Agricultural Market Intelligence Cell, Kerala Agricultural University, Vellanikkara, Thrissur

National Nurserymen & Landscapists Convention held

Coconut Development Board, State Centre, West Bengal participated in the 11th National Nurserymen & Landscapists Convention-2010 held at South 24 Parganas, from 22nd to 26th January 2010. The Board displayed informative posters, coconut products and handicrafts. About 20,000 farmers including delegates from different states and countries like Thailand, Indonesia, Malaysia visited the Board's stall.

Shri Khalil Ahamad IAS, District Magistrate, South 24 Parganas was the Chief Guest of the inaugural session.

Hospitality World Mumbai-2010



Shri. V V Limaye, Member, Coconut Development Board inaugurating the Board's stall. Dr. P T Thomas, Deputy Director, CDB is also seen.

Coconut Development Board, State Centre Thane participated in the Hospitality World - Mumbai 2010 held at Bhandra- Kurla complex from 21st to 23rd January 2010. Shri. V V Limaye, Member, Coconut Development Board inaugurated the Board's stall. M/s. Bency Foods, M/s. Solar Energy Corporation and M/s. Anu Coconut Products had their display cum sales counters in the Board's stall.

Continued from page 21

use from palm oil to coconut oil is observed among the middle income group of consumers.

Thus, palm oil has emerged as a major competitor for coconut oil in Kerala.

- As compared to green husked coconut, the price of partially dehusked coconut is fairly stable.
- The speculations are low on copra price as is evidenced by the low margin being maintained from the current market price till March.

It was under these circumstances that the Agricultural Market Intelligence Centre of Kerala Agricultural University under the ICAR assisted NAIP project analysed the price of partially dehusked coconut at Thrissur market for a period of 10 years from

January 2000 to December 2009. According to the study, the price will hover around the levels

indicated below for the next four months with minor fluctuations as indicated:

Commodity Form	Month	Price Forecasts (Rs/Kg)
Coconut (Partially dehusked)	February 2010	12.50 - 13.00
	March 2010	10.50 - 12.50
	April 2010	9.50 - 12.00

Since duty free import of palm oil in large quantities is possible, any drastic increase in the domestic prices of coconut oil is not expected. Hence the farmers are advised not to resort to storage and therefore

advised to plan their sale of coconut and copra in the coming months before large scale arrivals are expected to reach the market by February end.

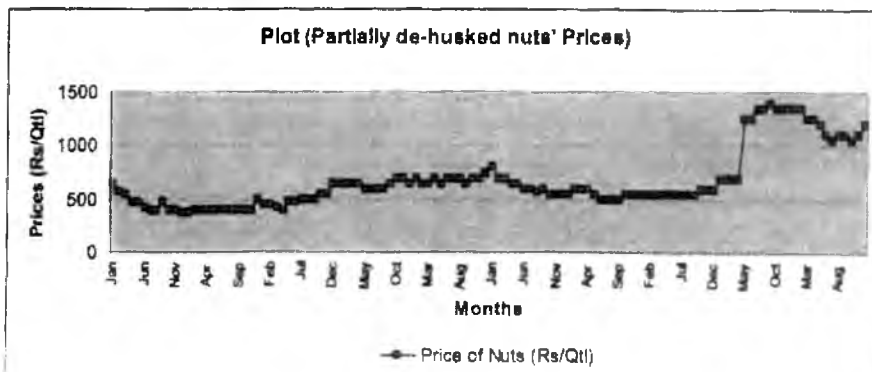

FARMER EXPECTATIONS HIGH FOR THE NEW COCONUT SEASON

വിവരണം

K. SATHEESH BABU



പുത്തൻ പ്രതീക്ഷകളുമായി പുതിയ നാളികേര സീസൺ വരവായി

നാളികേരത്തിന്റെ വില മുഖ്യമായും ഉത്പാദനത്തിലുള്ള വ്യതിയാനം, ആഗോള തലത്തിലുള്ള ആവശ്യകത, വിതരണം, മറ്റു ഭക്ഷ്യ എണ്ണകളുടെ വില, ഭക്ഷ്യഎണ്ണകളുടെ ലഭ്യത എന്നീ ഘടകങ്ങളെ ആശ്രയിച്ചാണ് രൂപപ്പെടുന്നത്. ആഭ്യന്തര വിപണിയിൽ എത്തുന്ന നാളികേരത്തിന്റെയും കൊപ്രയുടെയും അളവ് ക്രൈബ്രൂവരി മുതൽ ജൂൺ മാസം വരെ കൂടിയും, സെപ്റ്റംബർ മുതൽ ഡിസംബർ വരെ പൊതുവെ കുറഞ്ഞും കാണപ്പെടുന്നു.

ഡോ. കെ. സതീഷ് ബാബു

കാർഷിക സാമ്പത്തിക വിഭാഗം, കോളേജ് ഓഫ് ഹോർട്ടികൾച്ചർ,

കേരള കാർഷിക സർവ്വകലാശാല, വെള്ളാനിക്കര, തൃശ്ശൂർ

പുതിയ നാളികേര സീസൺ സജീവമാകുന്നതോടെ വിപണിയിലും കർഷകന്റെ മനസ്സിലും പുത്തൻ പ്രതീക്ഷയുടെ നാനൂകൾ തളിരിട്ടു തുടങ്ങി. വലിയ തോതിലുള്ള ചരക്കു നീക്കം തുടങ്ങാത്തതിനാൽ വില ഉയർന്നു തന്നെയാണ് നിൽക്കുന്നത്.

നാളികേരത്തിന്റെ വില മുഖ്യമായും ഉത്പാദനത്തിലുള്ള വ്യതിയാനം, ആഗോള തലത്തിലുള്ള ആവശ്യകത, വിതരണം, മറ്റു ഭക്ഷ്യ എണ്ണകളുടെ വില, ഭക്ഷ്യ എണ്ണകളുടെ ലഭ്യത എന്നീ ഘടകങ്ങളെ ആശ്രയിച്ചാണ് രൂപപ്പെടുന്നത്. ആഭ്യന്തര വിപണിയിൽ എത്തുന്ന നാളികേരത്തിന്റെയും

കൊപ്രയുടെയും തോത് ഫെബ്രുവരി മുതൽ ജൂൺ മാസം വരെ കൂടിയും, സെപ്റ്റംബർ മുതൽ ഡിസംബർ വരെ പൊതുവെ കുറഞ്ഞും കാണപ്പെടുന്നു. തന്മൂലം ഫെബ്രുവരി-ജൂൺ മാസങ്ങളിൽ വില കുറയുവാനുള്ള പ്രവണതയാണ് പൊതുവെ കണ്ടുവരുന്നത്. സെപ്റ്റംബർ-ഡിസംബർ മാസങ്ങളാകുമ്പോഴേക്കും സീസണിൽ രൂപപ്പെടുന്ന അടിയൊഴുക്കുകൾ മനസ്സിലാക്കി മാർക്കറ്റ് ക്രമീകരിക്കപ്പെടുകയും തന്മൂലം വിലയിൽ സമ്മർദ്ദം കുറഞ്ഞും കാണപ്പെടുന്നു. സെപ്റ്റംബർ-ഡിസംബർ കാലയളവിൽ നാളികേര വിപണിയിൽ വില കൂടുന്നതിനുള്ള പ്രവണത എറിയും കാണപ്പെടുന്നു.

ഉപഭോക്തൃ തീതികളെ കുറിച്ചുള്ള നിരീക്ഷണം സൂചിപ്പിക്കുന്നത് കേരളത്തിലെ ഗാർഹിക ഉപഭോക്താക്കളിൽ ഏകദേശം 45 ശതമാനം മാത്രമേ ഇപ്പോൾ പാചകാവശ്യത്തിനായി വെളിച്ചെണ്ണ ഉപയോഗിക്കുന്നുള്ളൂ എന്നാണ് റേറ്റിംഗ്, ബേക്കറി, റെസ്റ്റോറന്റ് ശേഖരങ്ങളിൽ പാചകാവശ്യത്തിനായി താമതമ്യേന വില കുറഞ്ഞ പാമോയിലിന്റെ ഉപയോഗം വ്യാപകമായി കഴിഞ്ഞു. വെളിച്ചെണ്ണയുടെ വില കിലോയിൽ 45 രൂപയിൽ താഴെ വരുന്ന സമ്മർദ്ദങ്ങളിൽ മാത്രമേ ഇടത്തരക്കാരുമായിട്ടുള്ള ഗാർഹിക ഉപഭോക്താക്കൾ പാമോയിലിന്റെ ഉപയോഗത്തിൽ നിന്നു വെളിച്ചെണ്ണയിലേക്കു തിരിയുവാനുള്ള സാധ്യത നിലനിൽക്കുന്നുള്ളൂ. തന്മൂലം വ്യാവസായിക ആവശ്യങ്ങൾക്കായുള്ള ഡിമാന്റ് തന്നെയാണു വെളിച്ചെണ്ണയുടെ വിലയേയും തദനര കൊപ്രയുടെയും നാളികേരത്തിന്റെയും വിലയേയും കാലികമായി സ്വാധീനിക്കുന്ന ഒരു സൂത്രധാര ഘടകം.

ഈ സാഹചര്യത്തിലാണ് കേരള കാർഷിക സർവ്വകലാശാലയിൽ പ്രവർത്തിക്കുന്ന അഗ്രിക്കൾച്ചറൽ മാർക്കറ്റ് ഇന്റേലിജൻസ് സെന്റർ തൃശ്ശൂർ വിപണിയിൽ കഴിഞ്ഞ പത്തു വർഷത്തെ പൊതിച്ച നാളികേരത്തിന്റെ (വെട്ടിത്തൂക്കം) വില അടിസ്ഥാനമാക്കി പഠനം നടത്തിയത്. പ്രസ്തുത അപഗ്രഥനത്തിൽ നിന്നും ഉരുത്തിരിഞ്ഞ് പൊതിച്ച നാളികേരത്തിന്റെ (വെട്ടിത്തൂക്കം) വിലയിൽ കാര്യമായ വ്യതിയാനം പ്രതീക്ഷിക്കേണ്ട എന്നാണ്.

പട്ടിക 1. പൊതിച്ച നാളികേരവിലയിലെ പ്രവണതകൾ

വികേതസാധനം	മാസം	പ്രവണത വില (രൂപ/കി.ഗ്രാം)
പൊതിച്ച നാളികേരം	ഫെബ്രുവരി	12.50-13.00
	മാർച്ച് 2010	10.50-12.50
	ഏപ്രിൽ 2010	9.50-12.00

സീസണിന്റെ തുടക്കത്തിൽ കാണുന്ന ഉയർന്ന വില വിപണിയിൽ വൽതോതിൽ നാളികേരം, കൊപ്ര എന്നിവയുടെ സ്റ്റോക്കുകൾ എത്തുന്നതോടെ സമ്മർദ്ദത്തിലാകുവാനുള്ള സാധ്യത കണക്കിലെടുത്ത് കേര കാർഷികർ വിലപന ക്രമീകരിക്കുന്നതാണു കൂടുതൽ അഭികാമ്യം എന്നു പ്രസ്തുത പഠനം സൂചിപ്പിക്കുന്നു.



ഇന്ത്യൻ നാളികേര ലേണർ

PEPPER MARKET SPECULATIONS HIGH IN THE NEW SEASON

വിപണി

കുരുമുളകു വിപണി

പുതിയ സീസണിൽ സമ്മർദ്ദത്തിന്റെയും ഹാഹോഹത്തിന്റെയും തരംഗങ്ങൾ ശക്തം

അമേരിക്കൻ, യൂറോപ്യൻ രാജ്യങ്ങൾ തുടങ്ങിയവയുടെ സാമ്പത്തിക മാന്ദ്യത്തിൽ നിന്ന് കരകയറുന്നതിന്റെ പശ്ചാത്തലത്തിൽ ഇന്ത്യൻ കുരുമുളകിന് കൂടുതൽ കയറ്റുമതിക്കുള്ള സാധ്യതകൾ ഉണ്ടെന്നാണ് കരുതപ്പെടുന്നത്. ഈ കണക്കുകൂട്ടലുകൾ കൂടുതൽ തിരിച്ചറിയുകയാണ്. ഈ സാഹചര്യങ്ങളിൽ ഇന്ത്യൻ സാമ്പത്തിക മന്ത്രാലയത്തിൽ ജനുവരി മാസം മാർച്ച് വരെയുള്ള വിളവെടുപ്പിന് ഇടയാക്കുന്നതിന് കരുതപ്പെടുന്നു. ഈ സാഹചര്യങ്ങളിൽ ഇന്ത്യൻ കുരുമുളകിന്റെ വില ഉയർന്നു നിൽക്കുന്നതും ഇന്ത്യൻ വിപണിയിൽ നിന്ന് തലക്കാലം വിട്ടുനിൽക്കാൻ പ്രേരിപ്പിക്കുന്നു. കുരുമുളകിന്റെ വിലയ്ക്ക് അധിക വ്യാപാര വിലയും

ഇത്തരം ഒരു സൂചനയാണ് നൽകുന്നത്. ഇത്തരത്തിലുള്ള പരസ്പര വിരുദ്ധമായ ഹാഹോഹങ്ങളുടെയും സമ്മർദ്ദ തരംഗങ്ങളുടെയും പശ്ചാത്തലത്തിൽ മാർച്ച് ഇന്ത്യൻ സെന്റർ 1995 ജനുവരി മുതൽ 2009 ഡിസംബർ വരെയുള്ള പ്രതിമാസ കുരുമുളകുവിലയെ ശാസ്ത്രീയമായി വീശുകയും ചെയ്ത് ജനുവരി - മെയ് മാസങ്ങളിലേക്കുള്ള വില പ്രവചനം തയ്യാറാക്കിയത് താഴെ കൊടുക്കുന്നു.

മാസം പ്രവചന വില (രൂപ/മി.ഗ്രാം)

ഫെബ്രുവരി 2010	128-136
മാർച്ച് 2010	130-140
ഏപ്രിൽ 2010	135-148
മെയ് 2010	140-151

അധികമായി മാർച്ച് ഇന്ത്യൻ സെന്റർ, കാർഷിക സാമ്പത്തിക ശാസ്ത്ര വിഭാഗം, ഹോർട്ടികൾച്ചർ കോളജ്, യൂയർ

കുരുമുളകിന്റെ വില ഉയർന്നു നിൽക്കുന്നതും ഇന്ത്യൻ വിപണിയിൽ നിന്ന് തലക്കാലം വിട്ടുനിൽക്കാൻ പ്രേരിപ്പിക്കുന്നു. കുരുമുളകിന്റെ വിലയ്ക്ക് അധിക വ്യാപാര വിലയും

പുസ്തകപരിചയം അധികവരുമാനത്തിന് 50 സംരംഭങ്ങൾ

കേരള പോലീസ് സമലപരിചിതയുള്ള സംസ്ഥാനത്ത് മുഹമ്മദാലിയാസിന് വളരെയധികം സാധ്യതകളുണ്ടെന്ന കൃഷിക്കാർ തിരിച്ചറിയത്തക്കവിധം തൊഴിലാളിയെന്ന് പറഞ്ഞു നടക്കുന്ന നമ്മുടെ യുവജനങ്ങൾക്ക് ഒരു വഴികാട്ടിയെന്ന നിലയിൽ ഡോ. ഡി. ഷൈനുകുമാർ രചിച്ച അധികവരുമാനത്തിന് 50 സംരംഭങ്ങൾ എന്ന പുസ്തകം ഒരു വഴികാട്ടിയെന്നതാണ്. കൃഷി-മുഗസംരംഭനം-മത്സ്യകൃഷി എന്നിവയിലെ വിവിധ സംരംഭങ്ങളിൽ ഏറ്റെടുത്ത് വിജയം കൈവരിച്ചവരുടെ വിജയകഥകളും പുതുതായി സംരംഭം തുടങ്ങുന്നവർക്കും ഒരു വഴികാട്ടിയുമാകട്ടെ ഇത് ഇന്ത്യൻ കൃഷിയിൽ പുറമെ സംസ്കരണം, വിപണനം പാലക രീതികളും സർക്കാരിന്റെ വിവിധ വകുപ്പുകളിൽ നിന്നും ലഭിക്കുന്ന ആനുകൂല്യങ്ങളും പരിശീലനം നൽകുന്ന പ്ലാജനസികൾ, വിത്തു മുതൽ വിപണി വരെയുള്ള എല്ലാ ഈ ഗ്രന്ഥത്തിലുണ്ട്. യുവാക്കളായ കൃഷിക്കാർക്ക് ഒരു വഴികാട്ടിയായ ഈ ഗ്രന്ഥം മനോരമ പബ്ലിക്കേഷൻ ഡിവിഷനാണ് പ്രസിദ്ധീകരിക്കുന്നത്. നവാഗത സംരംഭകർക്കും ഈ കൃഷിയിൽ ഏറ്റെടുതിരിക്കുന്നവർക്കും വളരെ പ്രയോജനകരമാകും.

എ.എ. സുനിൽകുമാർ

ആകെ മനോഹരമായ ഒരു കൃഷിയാണ് സാധാരണ കാണുന്നതെങ്കിലും വിവിധ തരം കാർഷിക വികസന പദ്ധതികൾക്ക് കരുത്തേകുന്നതാണ്.

പുതിയ സീസണിൽ സമ്മർദ്ദത്തിന്റെയും ഹാഹോഹത്തിന്റെയും തരംഗങ്ങൾ ശക്തം

പുതിയ സീസണിൽ സമ്മർദ്ദത്തിന്റെയും ഹാഹോഹത്തിന്റെയും തരംഗങ്ങൾ ശക്തം

പുതിയ സീസണിൽ സമ്മർദ്ദത്തിന്റെയും ഹാഹോഹത്തിന്റെയും തരംഗങ്ങൾ ശക്തം

നാളികേര സീസൺ വരവായി

പുതിയ നാളികേര സീസൺ സജീവമാകുകയാണ്. വലിയതോതിലുള്ള ചരക്കു നീക്കം തുടങ്ങാത്തതിനാൽ വില ഉയർന്നുതന്നെയാണ് നിൽക്കുന്നത്.

നാളികേരത്തിന്റെ വില മുഖ്യമായും ഉല്പാദനത്തിലുള്ള വ്യതിയാനം, ആഗോളതലത്തിലുള്ള ആവശ്യകത, വിതരണം, മറ്റു ക്ഷേത്ര എണ്ണകളുടെ വില, ലഭ്യത എന്നീ ഘടകങ്ങളെ ആശ്രയിച്ചാണു രൂപപ്പെടുന്നത്. ആഭ്യന്തര വിപണിയിൽ എത്തുന്ന നാളികേരത്തിന്റെയും കൊപ്രയുടെയും അളവ് ഫെബ്രുവരി മുതൽ ജൂൺ മാസം വരെ കുടിയും സെപ്റ്റംബർ മുതൽ ഡിസംബർ വരെ പൊതുവേ കുറഞ്ഞും കാണപ്പെടുന്നു. തന്മൂലം ഫെബ്രുവരി- ജൂൺ മാസങ്ങളിൽ വിലയിൽ സമ്മർദ്ദം കൂടിയ സമയമാണ്. സെപ്റ്റംബർ-ഡിസംബർ മാസങ്ങളാകുമ്പോഴേക്കും വിപണി സീസണിൽ രൂപപ്പെടുന്ന അടിയാഴുക്കുകൾ മനസ്സിലാക്കി മാർക്കറ്റ് ക്രമീകരിക്കുകയും തന്മൂലം വിലയിൽ സമ്മർദ്ദം കുറഞ്ഞും കാണപ്പെടുന്നു.

ഉപഭോക്തൃ രീതികളെക്കുറിച്ചുള്ള നിരീക്ഷണം സൂചിപ്പിക്കുന്നത് കേരളത്തിലെ ഗാർഹിക ഉപഭോക്താക്കളിൽ

പൊതിച്ച നാളികേര വിലയിലെ പ്രവണതകൾ		
ഉല്പന്നം	മാസം	പ്രവചനവില (രൂപ/കി.ഗ്രാം)
പൊതിച്ച നാളികേരം	ഫെബ്രുവരി 2010	12.50-13.00
	മാർച്ച് 2010	10.50-12.50
	ഏപ്രിൽ 2010	9.50-12.00

ഏകദേശം 45 ശതമാനം മാത്രമേ ഇപ്പോൾ പാചകാവശ്യത്തിനായി വെളിച്ചെണ്ണ ഉപയോഗിക്കുന്നുള്ളൂ എന്നാണ്. ഹോട്ടൽ, ബേക്കറി, റസ്റ്റോറന്റ് മേഖലകളിൽ പാചകാവശ്യത്തിനായി താരതമ്യേന വില കുറവുള്ള പാചോയിൽ വ്യാപകമായി കഴിഞ്ഞു. വെളിച്ചെണ്ണയുടെ വില കിലോയ്ക്ക് 45 രൂപയിൽ താഴെ വരുന്ന സമയങ്ങളിൽ മാത്രമേ ഇടത്തരക്കാരായിട്ടുള്ള ഗാർഹിക ഉപഭോക്താക്കൾ പാചോയിലിന്റെ ഉപയോഗത്തിൽനിന്നും വെളിച്ചെണ്ണയിലേക്കു തിരിയുവാനുള്ള സാധ്യത നിലനിൽക്കുന്നുള്ളൂ. തന്മൂലം വ്യാവസായിക ആവശ്യങ്ങൾക്കായുള്ള ഡിമാന്റ് തന്നെയാണു വെളിച്ചെണ്ണയുടെ വിലയും തമ്പാര കൊപ്രയുടെയും നാളികേരത്തിന്റെയും വിലയെ കാലികമായി സ്വാധീനിക്കുന്ന ഒരു സൂപ്രധാനഘടകം.

ഇത്തരം സാഹചര്യത്തിലാണു കേരള കാർഷിക സർവ്വകലാശാലയിൽ

പ്രവർത്തിക്കുന്ന അഗ്രിക്കൾച്ചറൽ മാർക്കറ്റ് ഇന്റിലിജൻസ് സെന്റർ, തൃശൂർ വിപണിയിൽ കഴിഞ്ഞ പത്തു വർഷത്തെ പൊതിച്ച നാളികേരത്തിന്റെ (വെട്ടിത്തൂക്കം) വില അടിസ്ഥാനമാക്കി പഠനം നടത്തിയത്. പ്രസ്തുത അപഗ്രഥനത്തിൽനിന്നും ഉരുത്തിരിഞ്ഞ ചിത്രം പൊതിച്ച നാളികേരത്തിന്റെ (വെട്ടിത്തൂക്കം) വിലയിൽ കാര്യമായ വ്യതിയാനം പ്രതീക്ഷിക്കേണ്ട എന്നാണ്.

സീസണിന്റെ തുടക്കത്തിൽ കാണുന്ന ഉയർന്ന വില വിപണിയിൽ വൻതോതിൽ നാളികേരം, കൊപ്ര എന്നിവയുടെ സ്റ്റോക്കുകൾ എത്തുന്നതോടെ സമ്മർദ്ദത്തിലാക്കുവാനുള്ള സാധ്യത കണക്കിലെടുത്ത് കേര കർഷകർ വിൽപന ക്രമീകരിക്കുന്നതാണ് കൂടുതൽ അഭികാമ്യം എന്ന് പ്രസ്തുത പഠനം സൂചിപ്പിക്കുന്നു.

അഗ്രിക്കൾച്ചറൽ മാർക്കറ്റ് ഇന്റിലിജൻസ് സെന്റർ, തൃശൂർ

സന്നചെങ്കുണ്ടി

ചുവന്ന നിറത്തിലുള്ള കായകൾ. എട്ടാം മാസം കൂലയ്ക്കുന്നു. പതിനൊന്നാം മാസം കൂല മുറിക്കാവുന്നതാണ്. രോഗപ്രതിരോധശേഷി കൂടിയ ഇനം. കുറ്റിവിളയായി കൃഷി ചെയ്യാവുന്നതാണ്. പ്രത്യേക പരിചരണം ആവശ്യമില്ല. തമിഴ്നാട്ടിൽ ചെമ്മട്ടി എന്ന പേരിൽ അറിയപ്പെടുന്നു. കേരളത്തിൽ അപൂർവമായി കണ്ടുവരുന്നു. കായ്കൾക്ക് പിസാംഗ് ലിലിൻ വാഴക്കുലകളോട് സാമ്യം. പൂളിരസം കുറഞ്ഞ് മധുരമുള്ള പഴങ്ങൾ.

തിരുവനന്തപുരം ക്രൈംബ്രാഞ്ച് സി.ഐ.ഡിയിലെ പോലീസുകാരനായ മനോജിന്റെ തോട്ടത്തിൽ സന്നചെങ്കുണ്ടി ഉൾപ്പെടെ പതിനഞ്ചോളം വാഴയിനങ്ങൾ കൃഷി ചെയ്യുന്നു. കൂടുതൽ വിവരങ്ങൾക്ക് ഫോൺ : 9349314884



വിപണി



എല:
വേനൽ മഴയുടെ അഭാവം ഓഫ് സീസണിലെ ഏലത്തിന്റെ ലഭ്യതയെ പ്രതികൂലമായി ബാധിക്കുന്നു. ജനുവരി-ഏപ്രിൽ കാലയളവിൽ പ്രതിമാസം ചുരുങ്ങിയത് ഒന്നോ രണ്ടോ മഴ ഏലത്തിന് അവശ്യമാണ്. എന്നാൽ ഫെബ്രുവരി കഴിഞ്ഞിട്ടും ഇക്കുറി അതു ലഭിച്ചിട്ടില്ല. ഉത്തരേന്ത്യൻ വ്യാപാരികളും കയറ്റുമതിക്കാരും ചെറിയ അളവിൽ ഏലം സംഭരിക്കുന്നുണ്ട്. ലേല കേന്ദ്രങ്ങളിൽ മുന്തിയയിനം ഏലത്തിന് കിലോ ഗ്രാമിന് 1100 രൂപയ്ക്ക് മുകളിൽ വില ഉറപ്പു വരുത്താനാകുന്നു. കിലോഗ്രാമിനു 950 രൂപയ്ക്ക് മുകളിലാണ് ശരാശരി വിലപന.

ജാതിക്ക
ജാതിക്കയ്ക്കും വിളവെടുപ്പുകാലമാണ് വരുന്നത്. മാസ മധ്യത്തോടെ ജാതിയുടെ വിളവെടുപ്പു തുടങ്ങുമെന്നാണ് ഉത്പാദന മേഖലയിൽ നിന്ന് ലഭിക്കുന്ന സൂചന. പഴയ ചരക്കെല്ലാം വിറ്റഴിഞ്ഞതിനാൽ വിപണി പുതിയ ജാതിക്കയുടെ വർവിനെ ഉദ്യോഗസ്ഥന്മാരുടെ കയ്യാണ്. വരവ് മെച്ചപ്പെടുന്നതോടെ കയറ്റുമതിക്കാർ ഉൾപ്പെടെയുള്ള ഉടപാടുകാർ വിപണിയിൽ സജീവമാകും. ജാതിക്ക കിലോഗ്രാമിനു 2400 രൂപയിലും പരിപ് 410 രൂപയിലും ജാതിപത്രി 600-700 രൂപയിലുമാണ് വിപണനം.

ർണാടകത്തിലും വിളവെടുപ്പ് ആരംഭിച്ചു. ഇത് ആഭ്യന്തര വിപണിയിലെ സമ്മർദ്ദം ശക്തമാക്കാനാണ് സാധ്യത. കൊല്ലയിൽ അൺഗാർബിൾഡ് കുമ്മായം 12800 രൂപയിലും റാർബിൾഡ് 13300 ലുമാണ് വിലപന നടക്കുന്നത്.

കുരു
ടക്കൻ ജില്ലകളിൽ നിന്നുള്ള പുതിയ ചുക്കിന്റെ വരവ് മെച്ചപ്പെട്ടു. ഉത്പന്നത്തിന് ചെറിയ തോതിൽ കയറ്റുമതി റിമാൻഡും ഉത്തരേന്ത്യൻ ഡിമാൻഡും നിലവിലുണ്ടെങ്കിലും പുതിയ ചരക്കിന്റെ കടന്നുവരവ് നേരിയ തോതിൽ വീയിടിവ് ഉളവാക്കുന്നുണ്ട്. കൊച്ചിയിൽ കിന്റിലിന് 11500-13250 പ പ്രകാരമാണ് വിലപന നടക്കുന്നത്.

തണു
ന്ദ്രധയിൽ മഞ്ഞൾ വിളവെടുപ്പ് ഊർജ്ജിതമായി മുന്നേറുന്നുയാണ്. പുതിയ ചരക്കിന് ആഭ്യന്തര- വിദേശ അന്വേഷണങ്ങൾ നിലവിലുണ്ട്. പഴയ ചരക്ക് പുർണ്ണമായും വിപണിയിൽ ഇറങ്ങിക്കഴിഞ്ഞതിനാൽ വിപണിയിൽ കാര്യമായ സമ്മർദ്ദങ്ങളൊന്നുമില്ല. കൊച്ചിയിൽ കിന്റിലിന് 8500-11800 രൂപ നിരക്കിലാണ് വിലപന നടക്കുന്നത്.

നാളികേര
സംസ്ഥാനത്തിന്റെ വിവിധ ഭാഗങ്ങളിൽ നാളികേര വിളവെടുപ്പ് മുന്നേറിക്കൊണ്ടിരിക്കുകയാണ് നാഫെഡിനു വേണ്ടി സർക്കാർ ഏജൻസികൾ കൊപ്ര സംഭരണ രംഗത്ത് നിലയുറപ്പിച്ചിട്ടുണ്ടെങ്കിലും ഇതൊന്നും വിപണിയിൽ കാര്യമായ ചലനങ്ങൾ സൃഷ്ടിക്കുന്നില്ല. കൊപ്രയ്ക്കു പുറമേ പച്ചത്തേങ്ങയും ചില ഏജൻസികൾ എടുക്കുന്നുണ്ട്. വെളിച്ചെണ്ണയ്ക്ക് സംസ്ഥാനത്ത് അനുദിനം ഡിമാൻഡ് ചുരുങ്ങിക്കൊണ്ടിരിക്കുന്നുതു തന്നെയാണ് നാളികേരോത്പന്ന വിപണിയുടെ തളർച്ചയ്ക്ക് ആധാരം. താഴ്ന്ന നിരക്കിൽ പാമോയിൽ സുലഭമായതിനാൽ വെളിച്ചെണ്ണയ്ക്ക് ആവശ്യക്കാരില്ലാത്ത നിലയാണ്. വെളിച്ചെണ്ണ കിന്റിലിന് 5000 രൂപയിലും കൊപ്ര 3340-3425 രൂപ എന്ന നിരക്കിലുമാണ് വിലപന. ഈ മാസം തമിഴ്നാട്ടിലും നാളികേര സീസൺ ആരംഭിക്കും. അതായത് വരും ദിനങ്ങളിൽ വിലപന സമ്മർദ്ദം കൂടുതൽ ശക്തമാകും ഇത് എണ്ണവില 4500-4000 റേഞ്ചിലേയ്ക്ക് ഇടിക്കാനിടയുണ്ട്.

PRICE FORECAST FOR PARTIALLY DEHUSKED COCONUT

വിപണിയിലെ ഭാഗികമായി വിളവെടുത്ത കോങ്ങിയുടെ വില പ്രവചനം

കേരള കാർഷിക സർവ്വകലാശാലയുടെ അഗ്രിക്കൾച്ചറൽ മാർക്കറ്റ് ഇന്റിലിജൻസ് സെന്റർ കഴിഞ്ഞ പത്തു വർഷത്തെ തുല്യ വിപണിയിലെ പൊതിച്ച നാളികേരത്തിന്റെ (വെട്ടിത്തുടക്കം) വില അടിസ്ഥാനമാക്കി നടത്തുന്ന വില പ്രവചനം.

മാസം	പ്രവചന വില (കിലോഗ്രാമിന്)
മാർച്ച്	10.50-12.50 രൂപ
ഏപ്രിൽ	09.50-12.00 രൂപ

സീസണിന്റെ തുടക്കത്തിലെ മെച്ചപ്പെട്ട വില വൻതോതിൽ നാളികേരം, കൊപ്ര എന്നിവയുടെ സ്റ്റോക്ക് വിപണിയിലെത്തുന്നതോടെ സമ്മർദ്ദത്തിലാകാൻ സാധ്യതയുണ്ട് തന്മൂലം കേരകർഷകർ നാളികേര വിലപന മുൻകൂട്ടി ക്രമീകരിക്കുന്നതായിരിക്കും അഭികാമ്യം

You are here : [Home](#) >> [Report](#)

Search Web Commodity Online [Links](#) >>

Kerala farmers to receive market tips on mobile

Published on: **March 26, 2010 at 18:10**

Tags:- [IKSL](#) [IFFCO](#) [Green SIM](#) [KAU](#) [market tips](#)

Exclusive Aguilera Song

World Premiere Only on Christina Aguilera Radio. Listen!
www.iheartradio.com/aguilera



Post Comment Email

Ads by Google

[Specials](#) [Columns](#) [Global View](#)

Silver can pull you out of debt



You can't fake gold or silver, you can't dilute them, nor can you create more of them – thus making precious metals the perfect currency. In addition, since silver is relatively inexpensive compared to gold or platinum, it is easier to make change and conduct other functions of ordinary business.

- ◆ China may keep yuan cheap, increase gold reserves
- ◆ Are gold and silver bad-news bulls?
- ◆ Housing market set for crash landing
- ◆ Brazil, the agri superpower is upbeat for 2010

[More>](#)

Related Stories

- 'Silver gives better opportunity for investments'
- Silver can pull you out of debt
- Renewable energy industry booms in Germany
- EC okays French aid for biofuel tech
- Is manipulation killing gold, silver futures markets?

Ads by Google

- [Commodities](#)
- [Gold Today](#)
- [Gold Coins](#)
- [Commodity Price](#)
- [Commodity Tips](#)

THIRUVANANTHAPURAM (Commodity Online) : Kerala Agricultural University (KAU) has inked an agreement with Iffco Kisan Sanchar Ltd (IKSL) to provide farmers, actual price fluctuations in the market via mobile messages.

As per the deal, KAU's Agricultural Market Intelligence Centre will provide up-to-date market information's and price fluctuations to farmers via mobile SMS's using "Green" mobile network of Iffco Kisan Sanchar Ltd.

Get geopolitical analysis to spot trends

IKSL, an Indian Farmers Fertiliser Cooperative Ltd (Iffco) venture, in technical collaboration with Bharathi Airtel, will provide voice messages to farmers with Green SIM card, which is freely available to farmers in Kerala.

The farmers also have the choice to call back to hear the message again free of cost.

Agricultural Market Intelligence Centre, which was known for its accurate forecasts on market updates, especially on coconut, pepper and cardamom has been working from the Horticultural College of the Kerala Agricultural University.

Learn to Trade Currencies

- 1-1 training with English tutor
- Free Practice Account
- We will teach you step-by-step



വാണിജ്യം

Market Intelligence on Mobile

കാർഷിക വില, വിപണി വാർത്തകൾ മൊബൈലിൽ

സ്വന്തം ലേഖകൻ

തൃശൂർ: കാർഷിക സർവകലാശാലയുടെ കീഴിൽ പ്രവർത്തിക്കുന്ന അഗ്രികൾച്ചറൽ മാർക്കറ്റ് ഇന്റലിജൻസ് സെന്ററിന്റെ വില, വിപണി അവലോകന വാർത്തകൾ മൊബൈൽ ഫോണിലൂടെ സൗജന്യമായി കർഷകരിൽ എത്തിക്കാൻ സൗകര്യമൊരുക്കുന്നു.

കാർഷിക സർവകലാശാല ഇഫ്കോ കിസാൻ സഞ്ചാർ ലിമിറ്റഡുമായി ഇതു സംബന്ധിച്ചു ധാരണാപത്രം ഒപ്പിട്ടു. ഇഫ്കോ കിസാൻ സഞ്ചാർ ലിമിറ്റഡ്, മൊബൈൽ സേവന കമ്പനിയാരുമായി എയർടെല്ലുമായി സഹകരിച്ച് പുറത്തിറക്കിയിട്ടുള്ള ഗ്രീൻ കാർഡ് സിംകാർഡ് ഉപയോഗിച്ച് ശബ്ദ സന്ദേശങ്ങളായി മൊബൈൽ ഫോണിൽ വാർത്തകൾ ലഭിക്കും.

സന്ദേശം എത്തുന്ന സമയത്ത് അതു കേൾക്കാൻ സാധിച്ചില്ലെങ്കിൽ ഉപയോക്താവിനു സൗജന്യമായി തിരികെ വിളിച്ച് വീണ്ടും കേൾക്കാനുമാകും.

മറ്റൊരു മൊബൈൽ ഫോൺ സേവനങ്ങളും ലഭിക്കുന്ന ഗ്രീൻ കാർഡ് സൗജന്യമായാണ് കർഷകർക്ക് ലഭ്യമാക്കുന്നത്.

മറ്റൊരു മൊബൈൽ ഫോൺ സേവനങ്ങളും ലഭിക്കുന്ന ഗ്രീൻ കാർഡ് സൗജന്യമായാണ് കർഷകർക്ക് ലഭ്യമാക്കുന്നത്.

DEEPIKA March 26, 2010

കാർഷിക വിപണിയിലെ വിലപ്രവചനങ്ങൾ ഇനി മൊബൈൽ ഫോണിലൂടെയും

സ്വന്തം ലേഖകൻ

തുടർച്ചയായും വിപണിയും തമ്മിലുള്ള അന്തരം കുറയ്ക്കുക എന്ന ലക്ഷ്യവുമായി കാർഷിക സർവകലാശാലയുടെ ഹോർട്ടികൾച്ചർ കോളജിൽ പ്രവർത്തനമാരംഭിച്ച അഗ്രിക്കൾച്ചറൽ മാർക്കറ്റ് ഇന്റലിജൻസ് സെന്റർ വാർത്തകൾ ഇനി മൊബൈൽ ഫോണിലൂടെയും.

സെന്ററിന്റെ വിലപ്രവചനങ്ങൾ പുത്തൻകോട്, കാർഷിക മാസികകൾ, റേഡിയോ, ടെലിവിഷൻ എന്നിവയിലൂടെയാണ് നൽകിയിരുന്നത്.

മൊബൈൽ ഫോണിന്റെ വർദ്ധിച്ച ഉപയോഗം കണക്കിലെടുത്ത് ഇപ്രകാരമുള്ള വാർത്തകൾ കർഷകർക്കിടയിൽ നേരിട്ട് എത്തിക്കാൻ കാർഷിക സർവകലാശാല ഇഫ്കോ കിസാൻ സഞ്ചാർ ലിമിറ്റഡുമായി ധാരണാപത്രം ഒപ്പിട്ടതായി അധികൃതർ വ്യക്തമാക്കി. ഈ ധാരണാപത്രപ്രകാരം



ഇന്റലിജൻസ് സെന്ററിന്റെ വിലപ്രവചനങ്ങളും വിപണിയുമായി ബന്ധപ്പെട്ട മറ്റു വാർത്തകളും ഇനി മൊബൈൽ ഫോണുകളിലൂടെയും ലഭ്യമാകും. ഇഫ്കോ കിസാൻ സഞ്ചാർ ലിമിറ്റഡ് ഇന്ത്യയിലെ പ്രമുഖ മൊബൈൽ സേവനദാതാക്കളായ ഭാരതീ എയർടെല്ലിന്റെ സാങ്കേതിക സഹായത്താൽ പുറത്തിറക്കിയിട്ടുള്ള സിം കാർഡായ ഗ്രീൻകാർഡ് ഉപയോഗിക്കുന്ന ഏവർക്കും സാധാരണ സിം കാർഡിൽനിന്നും ലഭ്യമാകുന്ന എല്ലാ സേവനങ്ങൾക്കും പുറമെ ഈ ശബ്ദസന്ദേശങ്ങൾ കൂടി ലഭിക്കും.

ശബ്ദ സന്ദേശം ലഭിക്കുന്ന സമയത്ത് ഫോൺ ഉപയോഗിക്കാൻ സാധിച്ചില്ലെങ്കിൽ ഉപഭോക്താവിന് തികച്ചും സൗജന്യമായി തിരിച്ചുവിളിച്ച് അവ വീണ്ടും കേൾക്കാനുള്ള സൗകര്യവും ഗ്രീൻകാർഡ് സിമ്മിൽ ലഭ്യമാണ്.

ഗ്രീൻകാർഡ് കണക്ഷൻ കർഷകർക്ക് തികച്ചും സൗജന്യമായാണ് ലഭ്യമാക്കുന്നത്.

സുഗന്ധ വ്യഞ്ജന കർഷക സമൂഹത്തിന് വാർത്തകൾ മൊബൈലിൽ

ഇന്ത്യയിലെ 23 സംസ്ഥാനങ്ങളിൽ ആഴ്ചയിൽ അഞ്ച് ദിവസവും കാർഷിക വാർത്തകളെത്തിക്കുന്ന ഇഫ്കോ കേരളത്തിൽ രണ്ട് ദിവസം സുഗന്ധ വ്യഞ്ജന കർഷകർക്കായി മാറ്റിവയ്ക്കുന്നു. വയനാട്ടിലെയും ഇടുക്കിയിലെയും ഭൂരിപക്ഷം വരുന്ന സുഗന്ധ വ്യഞ്ജന കർഷകർക്ക് ഈ വാർത്തകളുടെ പ്രയോജനം ലഭിക്കുമെന്ന് ഇഫ്കോ കിസാൻ സഞ്ചാർ ലിമിറ്റഡിന്റെ (ഐ.കെ.എസ്.എൽ.) കേരള മാനേജർ കെ.ജി. ലൂക്ക് അറിയിച്ചു.

ഇഫ്കോയ്ക്ക് ഈ സൗകര്യം ഒരുക്കിയിട്ടുള്ളത് എയർടെൽ എന്ന മൊബൈൽ സേവനദാതാക്കളാണ്. കർഷകർക്കായുള്ള ഗ്രീൻ കാർഡ് എയർടെല്ലിൽ നിന്ന് ആർക്കും വാങ്ങാവുന്നതാണ്. ഒരു മിനിറ്റ് വീതമുള്ള

ഇതേ സമയം തൃശൂർ വെള്ളാനിക്കരയിലെ കേരള കാർഷിക സർവ്വകലാശാലയുടെ ഹോർട്ടികൾച്ചർ മാർക്കറ്റ് ഇന്റലിജന്റ് സെന്ററു (അമിക്) മായി കരാറൊപ്പിച്ചു. അവരുടെ വാർത്തകളും ഗ്രീൻകാർഡ് മൊബൈൽ ഉപഭോക്താക്കൾക്ക് ലഭിക്കുന്നതിനാണിത്.

കാർഷിക വാർത്തകൾ യഥാസമയം അറിയുവാനുള്ള മാദ്ധ്യമമെന്ന നിലയിൽ ഗ്രീൻകാർഡ് ഉപഭോക്താക്കളുടെ എണ്ണം 80,000 കവിഞ്ഞതായും സുഗന്ധ വ്യഞ്ജന കർഷക സമൂഹത്തെ കൂടാതെ റബ്ബർ കർഷകർ, കാപ്പി, തേയില കർഷകർക്കും ഇത്തരം സമൂഹത്തെ ഉണ്ടാക്കുമെന്ന് ഓപ്പറേഷൻസ് വിഭാഗം മേധാവി ജോർജ്ജ് അറിയിച്ചു.

അഞ്ച് ശബ്ദ സന്ദേശങ്ങളാണ് ദിവസവും ഗ്രീൻ കാർഡ് ഉപഭോക്താക്കൾക്ക് ലഭിക്കുക. ശബ്ദ സന്ദേശം ലഭിക്കുന്ന സമയം അത് കേൾക്കുവാൻ പറ്റിയില്ലെങ്കിൽ 53435 നമ്പറിൽ വിളിച്ചാൽ വീണ്ടും കേൾക്കാവുന്നതാണ്.

ഗ്രീൻ കാർഡ് വരിക്കാർക്ക് പരസ്പരം തമ്മിൽ സംസാരിക്കുവാൻ മിനിറ്റിന് 29 പൈസ മതി. സാധാരണ സിം കാർഡിൽ എയർടെൽ ഉപഭോക്താക്കൾക്ക് ലഭിക്കുന്ന എല്ലാ സേവനങ്ങളും ഗ്രീൻ കാർഡ് വരിക്കാർക്കും കിട്ടും.

ഇതിലൂടെയാണ് സുഗന്ധ വ്യഞ്ജന കർഷകർക്കായുള്ള സംഭരണവും തുടങ്ങുന്നത്. കൂടുതൽ വിവരങ്ങൾക്ക് ഇഫ്കോ കിസാൻ സഞ്ചാർ ലിമിറ്റഡിന്റെ കേരള ആസ്ഥാനമായ പനമ്പിള്ളി നഗറിലെ 0484-2310066, 4021072 മൊബൈൽ 98950 15018 എന്നീ നമ്പരുകളിൽ മാനേജർ കെ.ജി ലൂക്കുമായി ബന്ധപ്പെടാം.

"SPICE S FARMING COMMUNITY TO GET MARKET INTELLIGENCE ON MOBILE"
 SPICE INDIA - ARIK KODI

[FE Home](#) - [Commodities](#) - Story

Cardamom prices could rise on low supply

Rajesh Ravi

Posted: Thursday, Apr 01, 2010 at 2139 hrs IST

Updated: Thursday, Apr 01, 2010 at 2139 hrs IST

Kochi: Limited supply of cardamom and robust demand could further push up prices, which are already at record levels, by another 10-15% in the next few months, a report from Agricultural Market Intelligence Centre (AMIC) of Kerala Agricultural University said.

The commodity is in very short supply and the demand, both from the international and domestic market, continues to be good, K Satheesh Babu of AMIC told FE. Based on current market prices and expected demand for cardamom, AMIC forecast that prices would be in the range of Rs 1,020-1,075 per kg in April, Rs 1,050-1,100 in May and finally reach Rs 1,075-1,125 in June.

In the last auction held on Wednesday by the Cardamom Processing Marketing Company, Kumily, average price of cardamom was Rs 1,033 per kg with nearly 47 tonne coming up for auctions.

Sources say that the prevailing high prices are prompting farmers to sell all their stocks to make good profit and most of arrivals at auctions are old stocks. Drought in the main production region of Idukki is pushing up the prices to unrealistic levels.

Absence of rain in Idukki has damaged plantations without irrigation facilities and the low water table in the hilly region is threatening even plantations with irrigation facility, sources in the Cardamom Growers Association said.

Thursday,
April 1, 2010 Chennai / Kochi

Cardamom prices could rise on low supply

■ Likely to be in the range of Rs 1,020-1,075 per kg in April

Rajesh Ravi

Kochi, March 31: Limited supply of cardamom and robust demand could further push up prices, which are already at record levels, by another 10-15% in the next few months, a report from Agricultural Market Intelligence Centre (AMIC) of Kerala Agricultural University said.

The commodity is in very short supply and the demand, both from the international and domestic market, continues to be good, K Sathesh Babu of AMIC told *FE*. Based on current market prices and expected demand for cardamom, AMIC forecast that prices



would be in the range of Rs 1,020-1,075 per kg in April, Rs 1,050-1,100 in May and finally reach Rs 1,075-1,125 in June.

In the last auction held on Wednesday by the Cardamom Processing Market-

ing Company, Kumily, average price of cardamom was Rs 1,033 per kg with nearly 47 tonne coming up for auctions.

Sources say that the prevailing high prices are prompting farmers to sell all their stocks to make good profit and most of arrivals at auctions are old stocks. Drought in the main production region of Idukki is pushing up the prices to unrealistic levels.

Absence of rain in Idukki has damaged plantations without irrigation facilities and the low water table in the hilly region is threatening even plantations with irrigation facility, sources in the Cardamom Growers Association said.

[FE Home](#)- [Commodities](#) - Story

Pepper prices firm despite new arrivals

Rajesh Ravi

Posted: Friday, Apr 02, 2010 at 2235 hrs IST

Updated: Friday, Apr 02, 2010 at 2235 hrs IST

Kochi: Contrary to market expectations that pepper prices would fall after new crop arrivals in India and Vietnam, prices have remained largely steady because of low stocks in consuming markets.

The pipelines are empty and stocks with major buyers in the US and EU is almost nil, Jojan Malayil of Bafna Enterprises, the largest exporter of Indian black pepper old FE.

"Buyers are asking for near month shipment due to immediate necessity of the commodity. They were waiting for the prices to come down due to arrival pressure from Vietnam and India. However, they cannot wait any longer," he added.

Spot price for pepper at NCDEX closed higher on Thursday at Rs 14,987.10 per quintal while April contract was trading at Rs 15,623 per quintal and June futures at Rs 16,126 per quintal. Vietnam pepper has started arriving in the market, but demand is also high. Earlier, global pepper markets were invariably pressured after Vietnamese crop entered the market as volumes were high.

"Vietnam farmers have learned the trade from their Indian counterparts and are holding back stocks to earn more. They are cash rich due to high prices for other cash crops and can afford to hoard pepper," Jojan Malayil said. The Agricultural Market Intelligence Centre of Kerala Agricultural University had forecasted that the prices would firm up from April on limited global supply.

Friday,
April 2, 2010 Chennai/Kochi

Pepper prices firm despite new arrivals

Rajesh Ravi

Kochi, Apr 1: Contrary to market expectations that pepper prices would fall after new crop arrivals in India and Vietnam, prices have remained largely steady because of low stocks in consuming markets.

The pipelines are empty and stocks with major buyers in the US and EU is almost nil. Jojan Malayil of Basma Enterprises, the largest exporter of Indian black pepper told FE.

"Buyers are asking for near month shipment due to immediate necessity of the commodity. They were waiting for the prices to come down due to arrival pressure from Vietnam and India. However, they cannot wait any longer," he added.

Spot price for pepper at NCDEX closed higher on Thursday at Rs 14,987.10 per quintal while April contract was trading at Rs 15,622 per quintal and June futures at Rs 16,126 per quintal. Vietnam pepper has started arriving in the market, but demand is also high. Earlier, global pepper markets were invariably pressured after Vietnamese crop entered the market as volumes were high.

"Vietnam farmers have learned the trade from their Indian counterparts and are holding back stocks to earn more. They are cash rich due to high prices for other cash crops and can afford to hoard pepper," Jojan Malayil said. The Agricultural Market Intelligence Centre of Kerala Agricultural University had forecasted that the prices would firm up from

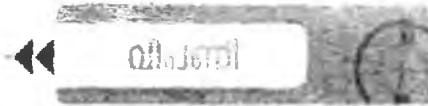

കൂടുതൽ ചരക്ക് വിപണിയിൽ എത്തിക്കാനുള്ള ശ്രമം നടത്തുകയുണ്ടായി. ഇതിനിടയിൽ കയറ്റുമതികരാറുകൾ പൂർത്തിയാക്കാൻ അവർ ഇന്തോനേഷ്യയിൽ നിന്നും 1000 ടൺ കുമ്പളങ്കി എടുത്തതായും അദ്ദേഹം പറഞ്ഞു. ഇത് ആഗോള കുമ്പളങ്കിവിപണിക്ക് ചുടു കൂട്ടുകയും ചെയ്തു. ഇന്ത്യയിലും 'സെല്ലിംഗ് പ്രഷർ' കുറവാണ്. കർണാടകത്തിലെ ഉത്പാദകർ ചരക്കിറക്കുന്നുണ്ടെങ്കിലും കേരളത്തിലെ കർഷകർ വിപണിയിൽനിന്നു വിട്ടുനിൽക്കുകയാണ്. ഇതിനിടയിൽ വിയറ്റ്നാം ചരക്ക് ഇറക്കുമതി നടത്തിയവർ ആഭ്യന്തര മാർക്കറ്റ് നിരക്ക് ഉയർത്തിനിർത്തി വിദേശ ചരക്ക് ആകർഷകമായ വിലയിൽ മറിച്ചുവിൽക്കാനുള്ള ശ്രമത്തിലാണ്. കൊച്ചിയിൽ അൺഗാർബിൾഡ് കുമ്പളങ്കി 13600 ആയും ഗാർബിൾഡ് 14100 ആയും ഉയർന്നു. വിപണിയിൽ ചെറിയ തിരുത്തലുകൾക്ക് സാധ്യത നിലവിലുണ്ട്. എന്നാൽ വലിയ തളർച്ചയൊന്നും പ്രതീക്ഷിക്കേണ്ടതില്ല. ഏപ്രിൽ രണ്ടാം പകുതിയിൽ ഉത്പന്നം ചെറിയ അളവിൽ കരുത്തു പ്രകടിപ്പിക്കുകയും ചെയ്യാം.

ജാതികൾ
കാലാവസ്ഥയിലെ മാറ്റം ജാതിയുടെ ഉത്പാദന ചക്രം തകിടം മറിക്കുന്നു. ഡീസംബറിൽ ആരംഭിക്കുന്ന ഒന്നാം സീസൺ ഇക്കൂറി മാർച്ച് കഴിഞ്ഞിട്ടും സജീവമായിട്ടില്ല. സാധാരണ ജനുവരി മുതൽ ചരക്കിന്റെ തളർച്ച തുടങ്ങുന്ന സ്ഥാനത്ത് ഇക്കൂറി മാർച്ച് മാസത്തിലും വരവ് കുറഞ്ഞ അളവിൽ മാത്രം. ആഗോള തലത്തിൽ ഈ വർഷം ജാതിക്കയുടെ ലഭ്യത കുറവാണ്. ലഭ്യതക്കുറവും അതിശക്തമായ ആഭ്യന്തര ഡിമാൻഡും ഉത്പന്നത്തിന്റെ നിരക്ക് ഇരട്ടിയാക്കി വിദേശ ജാതിക്കാവരവ് ചുമടുണ്ടിയതും വിപണിയുടെ കുതിപ്പിന് വേഗത കൂട്ടി. ജാതിക്ക കിലോ 250 രൂപയിലും പതിപ്പ് 410 ലും ജാതിപത്രം 760 രൂപയിലുമാണ് ഉത്പാദന മേഖലയിൽ ഇടപാടുകൾ നടക്കുന്നത്.

ഏലം
ഏലം കർഷകർ വേനൽമഴയുടെ കനിവു തേടുകയാണ്. ഈ മാസം ഉത്പാദന മേഖലകളിൽ രണ്ടു മൂന്നു മഴ ലഭിച്ചാൽ അത് അടുത്ത വിളവിന് ഗുണകരമാകും. കാർഷിക മേഖലയിൽ സ്പോക്ക് കുറവാണ്. ഇപ്പോഴത്തെ വരണ്ട കാലാവസ്ഥ അടുത്ത വിളവെടുപ്പ് വൈകാൻ കാരണമാകും എന്ന ചെറിയ ഭീതി ഉത്പാദകരെ അലട്ടുന്നുണ്ട്. ലേല മകന്ദ്രങ്ങളിൽ ചരക്കുവരവ് കുറഞ്ഞ അളവിലാണ്. കയറ്റുമതിക്കാർ ഏലക്ക ശേഖരിക്കാൻ അതീവ താല്പര്യം പുലർ

ത്തുന്നുണ്ട്. മുന്തിയതിനം ഏലത്തിന് പല ദിവസങ്ങളിലും കിലോ ഗ്രാമിന് ആയിരം രൂപയ്ക്ക് മുകളിൽ വില ഉറപ്പു വരുത്താനായി. വിപണിയിൽ എത്തുന്ന ചരക്കിന് 950 രൂപയ്ക്ക് മുകളിൽ വില ലഭിക്കുന്നുണ്ട്. കാലവർഷം ആരംഭിച്ച ശേഷമേ പുതിയ ഏലത്തിന്റെ വിളവെടുപ്പ് ആരംഭിക്കുകയുള്ളൂ. ഓഗസ്റ്റ് മാസത്തിൽ പുതിയ സീസണിലെ ലേലം തുടങ്ങാനാണ് പതിവ്. ഇപ്പോഴത്തെ കൊടും ചൂട് അടുത്ത സീസണിലെ ഉത്പാദനത്തെ എങ്ങനെ ബാധിക്കും എന്നതിനെ ആസ്പദമാക്കിയിരിക്കും വരും ദിനങ്ങളിൽ വിപണിയുടെ ചലനങ്ങൾ.

മഞ്ഞൾ
മഞ്ഞൾ വ്യാപാരമംഗത്ത് ശക്തമായ തിരുത്തലുകൾക്ക് സാധ്യത ഉയർന്നു നിൽക്കുകയാണ്. വിളവെടുപ്പു വേളയാണെങ്കിലും തമിഴ്നാട്ടിലെയും ആന്ധ്രയിലെയും പ്രധാന വിപണികളിലേയ്ക്കുള്ള ചരക്കുനീക്കം കുറഞ്ഞു എന്ന പേരിൽ മാർച്ച് രണ്ടാം പകുതിയിൽ മഞ്ഞൾവില കത്തികയറുകയുണ്ടായി. ഏപ്രിലോടുകൂടി വരവ് കൂടുതൽ ശക്തമാകാനാണിട. ഇത് മുൻനിർത്തി അവധി വ്യാപാരമംഗത്ത് മഞ്ഞളിന് ഡബിൾ മാർജിൻ ഏർപ്പെടുത്തി. പുതിയ ചരക്കിന്റെ തളർച്ച ഈ മാസം വിപണിയിൽ സമ്മർദ്ദങ്ങൾക്ക് വഴിയൊരുക്കാം. കൊച്ചിയിൽ നാടൻ മഞ്ഞൾ 9000-10000 രൂപയിലും സേലം ചരക്ക് 13000-13500 ലുമാണ് വിപണനം നടക്കുന്നത്.

നാളികേരം
ഈസ്റ്റർ, വിഷു ആഘോഷങ്ങൾ നാളികേരോത്പന്നങ്ങൾക്ക് ചെറിയ തോതിൽ ഡിമാൻഡ് ഉയർത്താനിടയുണ്ട്. ഉത്പാദന സീസണായതിനാൽ വിപണിയിൽ ഉയർന്ന അളവിൽ നാളികേരവും കൊപ്രയും വിലപനയ്ക്ക് എത്തുന്നുണ്ട്. തമിഴ്നാട് ചരക്കും മത്സരമംഗത്ത് സജീവമാണ്. ഇത് ഉത്പന്നത്തിന്റെ വിലക്കയറ്റത്തിന് തടസം ഉളവാക്കുന്ന ഘടകമാണ്. ഇറക്കുമതി പാംഓയിലാണ് വിപണിയുടെ ചലനങ്ങൾക്ക് വിഘ്നമാകുന്ന മറ്റൊരു ഘടകം. പാം ഓയിലിന്റെ നിരക്ക് വീണ്ടും ഇടിഞ്ഞതും വെളിച്ചെണ്ണയുടെ കരുത്തു ചോർത്തുന്നു. വെളിച്ചെണ്ണയ്ക്ക് കൊച്ചിയിൽ കിന്റിലിന് 5000 രൂപയാണ് വില രേഖപ്പെടുത്തുന്നത്. ഈ വിലയ്ക്ക് എണ്ണയ്ക്ക് ആവശ്യക്കാരില്ലെന്നതു മറ്റൊരു വസ്തുത. വിപണി തളർച്ചയിലേയ്ക്ക് നീങ്ങുന്നു എന്ന അനുമാനത്തിൽ അവധി വ്യാപാരത്തിൽ വിലപനക്കാർ പിടിമുറുക്കിയിട്ടുണ്ട്. ഈ സാഹചര്യത്തിൽ ഉത്സവ ഡിമാൻഡ് വെളിച്ചെണ്ണയെ എത്രമാത്രം തുണയ്ക്കുമെന്ന് പ്രവചിക്കാനാവില്ല.

വില കരുമാറ്റം കുമ്പളങ്കി വില പ്രവചനം

കേരള കാർഷിക സർവകലാശാലയുടെ മാർക്കറ്റ് ഇന്റലിജൻസ് സെന്റർ നടത്തിയ ഏലം, കുമ്പളങ്കി എന്നിവയുടെ വില പ്രവചനം ജനുവരി, ഫെബ്രുവരി, മാസങ്ങളിൽ ശരിയായെന്ന് അവലോകനത്തിൽ വ്യക്തമാവുന്നു.

വിള	മാസം	പ്രവചനവില (കിലോഗ്രാമിന്)	യഥാർഥ വില (കിലോഗ്രാമിന്)
ഏലം	ജനുവരി	850-950	1015
	ഫെബ്രുവരി	870-975	960
കുമ്പളങ്കി	ജനുവരി	129-138	131
	ഫെബ്രുവരി	128-136	128

വരുന്ന മൂന്നു മാസങ്ങളിലെ ഏലത്തിന്റെയും കുമ്പളങ്കിന്റെയും വില താഴെപ്പറയും വിധമായിരിക്കും എന്നാണ് സെന്ററിന്റെ നിഗമനം. ഏലം: 2010 ഏപ്രിൽ (1020 - 1075), മെയ്(1050 - 1100), ജൂൺ (1075 - 1125). കുമ്പളങ്കി: 2010 ഏപ്രിൽ (135 - 148), മെയ് (140 - 151).

PRICE FORECAST AND VALIDATION FOR PEPPER AND CARDAMOM

വില നിറങ്ങളിലുള്ള യൂണിഫോമുകൾ

നാളികേരവില ഇടിയാൻ സാധ്യത

സ്വന്തം ലേഖകൻ

തുടർച്ചയായ ഏതാനും മാസങ്ങളിൽ നാളികേരവില രേഖിതമായി ഇടിയാൻ സാധ്യതയെന്ന് റിപ്പോർട്ട് നാളികേര ഉൽപ്പാദനത്തിൽ മുന്നിട്ടുകൊണ്ടിരുന്ന നാല് ദക്ഷിണേന്ത്യ സംസ്ഥാനങ്ങളിൽനിന്ന് വൻതോതിൽ തേങ്ങ സംഭരിച്ചത് നാഫെഡ് വിറ്റഴിക്കാൻ തയ്യാറെടുക്കുകയാണ്. ഇതിനുപുറമെ റവന്യൂ ട്ലാൻഡ്, മധ്യപ്രദേശ്, മഹാരാഷ്ട്ര എന്നിവിടങ്ങളിലെ ഉയർന്ന ഉൽപ്പാദനവും വിലയിടിവി

നു കാരണമായേക്കുമെന്ന് കരുതുന്നു. കേരള കാർഷിക സർവകലാശാലയുടെ കീഴിലുള്ള അഗ്രികൾച്ചറൽ മാർക്കറ്റ് ഇന്റീമിറ്റൻസ് സെന്ററിന്റെ പഠനറിപ്പോർട്ടിലാണ് ഇക്കാര്യമുള്ളത്. ജൂലൈമാസത്തോടെ വില കിടലായ്ക്ക് നിലവിലുള്ളതിനെക്കാൾ രണ്ടു മൂന്നരയങ്കിലും കുറയുമെന്നാണ് റിപ്പോർട്ട്. തമിഴ്നാട്, കർണാടകം എന്നീ സംസ്ഥാനങ്ങളിൽനിന്നുള്ള നാളികേരം, കൊല്ലം, വെളിച്ചെണ്ണ എന്നിവയുടെ ഒഴുക്ക് കേരളത്തിന്റെ

വിപണിയിൽ ചെലുത്തുന്ന വ്യതിയാനങ്ങളും സംസ്ഥാനത്തിന് എതിരാകും. നാഫെഡ് സംഭരിച്ച സ്റ്റോക്ക് വിറ്റഴിക്കേണ്ടിവരുന്നതും സംസ്ഥാനത്തെ സമ്മർ ദത്തിലാഴ്ത്തും. മെയ് മാസത്തിൽ 11.50-12.00, ജൂണിൽ 10.50-11.50, ജൂലൈയിൽ 10.00-11.50 എന്നിങ്ങനെ വില വ്യത്യാസപ്പെടാനാണ് സാധ്യത. സമീപകാലത്ത് നാളികേരവിലയിൽ പ്രകടമാകാനിടയുള്ള സമ്മർദങ്ങൾ കണക്കിലെടുത്ത് കർഷകർ നാളികേരം സംഭരിച്ചുവയ്ക്കാതെ വിറ്റഴിക്കുകയോ

കൊല്ലം, വെളിച്ചെണ്ണ എന്നിവയാക്കി മാറ്റുകയോ ചെയ്യുന്നതായിരിക്കും കൂടുതൽ അഭികാമ്യം. കഴിഞ്ഞ മാസങ്ങളിൽ നാളികേരത്തിന്റെ വില കിടലായ്ക്ക് 12 രൂപയായി നിലനിന്നത് നാഫെഡിന്റെ വൻതോതിലുള്ള സംഭരണമൂലമാണ്. ഇത്തോറേഷ്യയിൽ ക്രൂഡ് പാദോയിലിന്റെ കയറ്റുമതി നികുതിയിൽ വരുത്തിയ വർദ്ധനയും ഇതിനു സഹായമായി. അതേമുഖേന, തുറന്നപുൽ രാജ്യങ്ങൾ സാമ്പത്തികമാന്ദ്യത്തിൽനിന്ന് കരകയറുന്നതോ

ടെ പാദോയിൽ, വെളിച്ചെണ്ണ എന്നിവയുടെ ആവശ്യകതയിൽ വൻ വർദ്ധന ഉണ്ടാകുമെന്ന് വിലയിരുത്തിയിട്ടുണ്ട്. നാളികേരത്തിൽനിന്നും ഉൽപ്പാദിപ്പിക്കുന്ന നാളികേര ചിരതൽ എസ്റ്റർ എന്ന ബയോഡീസലിന്റെ ആവശ്യകതയിൽ വർദ്ധന ഉണ്ടാകും. ആഗോള ബയോഡീസലിന്റെ പ്രചാരണവുമായുടേ അടിസ്ഥാനത്തിലാണിത്. ഫിബിപ്പിൻസ്പോലുള്ള വൻ നാളികേര ഉൽപ്പാദനമാണ്. ചേരളവും തമ്മിലുള്ള മത്സരത്തിനുള്ള ഇടയാക്കും.

Coconut prices may come down in state

Express News Service
Thrissur, April 29

AGRICULTURE Market Intelligence Centre (AMIC) of the Kerala Agricultural University, while forecasting the likely market price trend for partially dehusked coconut for 3 months ending June 2010, has advised farmers not to resort to storage but instead sell their produce soon after harvesting.

The forecast released by the AMIC on Wednesday said the prices of coconut was expected to be come down in Kerala in the short-run. It predicted the market price of partially dehusked coconut between Rs 11.50 and Rs 12 per kg in May, Rs 10.50 and Rs 11.50 in June and Rs 10 and Rs 11.50 in July as against Rs 9.50 and

Rs 12 a kg prevailed in April.

According to the AMIC analysis, the major factors considered in the short run are the increased yield of coconuts in the non-traditional areas like West Bengal, Madhya Pradesh and Maharashtra. The second factor is the labour shortage in Kerala which has altered the harvest pattern of coconut.

A system of harvest based on availability of labour in the state has led to a staggered availability of coconut throughout the year. This, coupled with increased availability of coconut from neighbouring states has altered the seasonality with respect to the availability of coconut, the AMIC analysis said.

ചുക്ക്

ചുക്ക് മികച്ച തലത്തിൽ പ്രയാണം തുടരുകയാണ്. പുതിയ കയറ്റുമതി ഓർഡറുകളുടെ കരുത്തും അടിക്കടി താഴുന്ന ആഭ്യന്തര സ്റ്റോക്കും ചുക്കുവില ഉയർന്ന തലത്തിൽ നിലനിർത്തുന്നു. ഉൽപ്പന്നത്തിന്റെ മികച്ച വിലനിലവാരത്തിൽ ആകൃഷ്ടരായ ചില സുഗന്ധവ്യഞ്ജന വ്യാപാരികൾ നൈജീരിയൻ ചരക്ക് ഇറക്കുമതി ചെയ്തു ആഭ്യന്തര വിപണിയിൽ വിറ്റഴിക്കുന്നതിനുള്ള ശ്രമങ്ങൾ നടത്തിയെങ്കിലും ചരക്കിന്റെ താഴ്ന്ന നിലവാരം അവർക്കു തിരിച്ചടിയായി. കൊച്ചിയിൽ കിന്റേലിന് 16000-18000 രൂപയിലാണ് നാടൻ ചുക്കിന്റെ വിപണനം.

ഏലം

ഏലം ആകർഷകമായ തലത്തിൽ തുടരുകയാണെങ്കിലും വിപണിയിൽ കാര്യമായി ചരക്ക് വിലപനയ്ക്ക് ഇറങ്ങുന്നില്ല. സീസൺ കഴിഞ്ഞതിനാൽ ഉൽപ്പാദന മേഖലയിൽ സ്റ്റോക്ക്



ചുറവാണ്. ഇത് മുൻനിർത്തി ചില ലേല കേന്ദ്രങ്ങൾ താൽകാലികമായി ലേലം നിർത്തിവെയ്ക്കാനുള്ള നീക്കത്തിലാണ്. സംസ്ഥാനത്ത് വേനൽമഴ ലഭിക്കുന്നുണ്ടെങ്കിലും ഏലം മേഖലയിൽ മഴയുടെ തോത് ചുരുങ്ങിയ അളവിൽ മാത്രമാണ്. ഇത് അടുത്ത സീസണിലെ ഉൽപ്പാദനത്തെ പ്രതികൂലമായി ബാധിക്കുമോ എന്ന ആശങ്കയും ഉയർന്നിട്ടുണ്ട്. ഉത്തരേന്ത്യൻ ഇടപാടുകാർ ഏലം സംഭരണ രംഗത്ത് സജീവമാണ്. എന്നാൽ വരവ് കുറഞ്ഞതോടെ കയറ്റുമതിക്കാർ ഒരു ചുവടു പിന്നോട്ടു വലിഞ്ഞു. ഗ്രേഡ് ഇനങ്ങൾ കിലോ ഗ്രാമിന് 1100-1300 രൂപ നിരക്കിലാണ് വിപണനം നടക്കുന്നത്.

മഞ്ഞൾ

ഉൽപ്പാദന മേഖലയിൽ നിന്നുള്ള പുതിയ മഞ്ഞൾ വരവ് ഉയർന്നു തുടങ്ങി. ഇത് വിപണിയിൽ ചെറിയ സമ്മർദ്ദങ്ങൾക്ക് ഇടയാക്കുന്നുണ്ടെങ്കിലും വിപണി താമസിയാതെ കരുത്തു വീണ്ടെടുക്കും. രാജ്യത്ത് ഈ വർഷം മഞ്ഞളിന്റെ ബഹർസ്റ്റോക്ക് ചുരുങ്ങി നിൽക്കുന്നതുതന്നെ ഇതിനു പ്രധാന കാരണം. കൊച്ചിയിൽ നാടൻ മഞ്ഞൾ കിന്റേലിന് 9000-10,000 രൂപയിലും സേലം-ഈറോഡ് ചരക്ക് 13500-14000 രൂപയിലുമാണ് വിപണനം നടക്കുന്നത്. കയറ്റുമതി വിപണിയിൽ നിന്നും കൂടുതൽ അന്വേഷണങ്ങൾ പ്രതീക്ഷിക്കുന്നുണ്ട്. ആഭ്യന്തര ഇടപാടുകാരും രംഗത്ത് സജീവമാണ്.

ജാതിക്ക

പുതിയ ചരക്കുവരവ് മെച്ചപ്പെട്ടത് ജാതിക്കവിലയെ അല്പം തളർത്തി. ഉൽപ്പന്നത്തിന് ഉത്തരേന്ത്യൻ വിപണികളിൽ നിന്ന് മികച്ച അന്വേഷണങ്ങൾ നിലവിലുണ്ട്. ജാതിക്ക തൊണ്ടൻ കിലോ 200-220 രൂപ. തൊണ്ടില്ലാത്തത് 230-370 രൂപ ജാതിപുത്രി 600-750 എന്ന നിരക്കിലാണ് വിപണനം നടക്കുന്നത്.

നാളികേരം

നാഫെഡ് നാളികേരവും കൊമ്പയും വ്യാപകമായി സംഭരിക്കുമെന്നു കൊട്ടിഘോഷിക്കുന്നുണ്ടെങ്കിലും വിപണിയിൽ ഇതിന്റെ അലയടികൾ ഒന്നും ഉയരുന്നില്ല. ഏപ്രിൽ ആദ്യം 5000 രൂപ പ്രകാരം വിപണനം നടന്ന വെളിച്ചെണ്ണ മാസത്തിന്റെ രണ്ടാം പകുതിയിൽ 4950 ലേയ്ക്ക് താഴ്ന്നു. ഇതര കേന്ദ്ര യെണ്ണകളും സമ്മർദ്ദത്തിലാണ് ഇത് വെളിച്ചെണ്ണയുടെ ഡിമാൻഡിനെ ഏറെ പ്രതികൂലമായി ബാധിക്കുന്നു.

പൊതിച്ച നേങ്ങയുടെ വില പ്രവചനം

കേരള കാർഷിക സർവകലാശാലയുടെ മാർക്കറ്റ് ഇന്റേലിജൻസ് സെന്റർ കഴിഞ്ഞ 10 വർഷത്തെ തുടർ വിപണിയിലെ പൊതിച്ച നാളികേരത്തിന്റെ (വെട്ടിത്തുക്കം) വില അടിസ്ഥാനമാക്കി നടത്തുന്ന വില പ്രവചനം

മാസം	പ്രവചനവില
മേയ് 2010	11.50-12.00
ജൂൺ 2010	10.50-11.50
ജൂലൈ 2010	10.00-11.50

വില ഉയരാൻ സാധ്യത ഇല്ലാത്തതിനാൽ കർഷകർ നാളികേരം സംഭരിച്ച് സൂക്ഷിക്കുന്നതിനുപകരം വിപണിയിൽ എത്തിക്കുന്നതായിരിക്കും മെച്ചമെന്ന് ഇത് വ്യക്തമാക്കുന്നു. മാർക്കറ്റ് ഇന്റേലിജൻസ് സെന്ററിന്റെ വില പ്രവചനങ്ങളും വിപണിയുമായി ബന്ധപ്പെട്ട മറ്റു വാർത്തകളും ഇനി മൊബൈൽ ഫോണിലൂടെയും ലഭിക്കും. ഇഫ്കോ.കിസാൻ സഞ്ചാർ ലിമിറ്റഡ് കൃഷിക്കാർക്കായി പുറത്തിറക്കിയ ഗ്രീൻ സിംകാർഡ് ഉപയോഗിക്കുന്ന എല്ലാവർക്കും ഈ ശബ്ദസന്ദേശങ്ങൾ സൗജന്യമായി ലഭിക്കുന്നതാണ്. കൂടുതൽ വിവരങ്ങൾക്ക് : amickau@gmail.com , 8129628797



Latest News

Industry Sectors

Markets

Companies

Economy

World News

Banking & Finance

Politics

Sports

AP Breaking News

Most Read Articles

Blogs

Print Edition

Sections

Corporates & Markets

Supplement(s)

International Reports

FE@Campus

Ambani vs Ambani: RIL

affidavits

RJRL's submissions on

FE Home- Commodities - Story

Global shortage to keep coconut oil on the boil

Rajesh Ravi

Posted: Tuesday, May 04, 2010 at 2042 hrs IST

Updated: Tuesday, May 04, 2010 at 2042 hrs IST

Kochi: Higher demand for palm oil and low coconut production in Philippines and some parts of Indonesia because of the drought are likely to support coconut oil prices in India in the long-term, a report by the Agricultural Market Intelligence Centre (AMIC) of the Kerala Agricultural University said.

Economic recovery in the buying countries of the US and European markets will help in higher demand for palm oil, palm kernel oil and coconut oil for the current year, K Satheesh Babu of AMIC told FE.

"Palm oil producing nations like Malaysia and Indonesia have hiked tax on export of palm oil. With the import of palm oil and palm kernel oil becoming relatively costlier, demand for coconut oil is also expected to increase," Babu said.



- Baby Carry Blanket
- Flower & Cake Delivery
- 10gm Gold Coin

Best Stock Ideas

Change Your Future

From 3 leading brokers
Motilal Oswal, Anand Rathi & KRChoksey

Daily 9-10 best stock market tips

Intraday, ST, LT tips on SMS

Register for 2 days Free Trial

BestStockIdeas.co.in/FreeTrial Ads by Google

Most Read

Most Emailed

- Akshay Kumar flick Housefull in weekend; revenues at Rs 32 cr
- Direct Taxes Code likely to retain EEE
- Quick View
- Face-off: Google Phone vs Apple iPhone

More

Featured Ads

Express Classifieds

Post and view free classifieds ad

Express Astrology

Know what's in the stars for you

- Ambani vs Ambani: RIL's affidavits
- RIL's submissions on the MoU
- FE Centres
- FE Columnists
- Selections From The Economist
- Cartoon Gallery
- fe500 - India's Finest Companies

Events
FE Events

- Services**
- Flower & Cake Delivery
 - Baby Blanket
 - Remote Bike
 - 19 Lts Microwave

- Channels**
- Astrology
 - Shopping
 - Tenders
 - Express Classifieds
 - Express Estates
 - Express Money
- Group Websites**
- Expressindia
 - Indian Express
 - Screen

import of palm oil and palm kernel oil becoming relatively costlier, demand for coconut oil is also expected to increase," Babu said.

He feels that the recovery of crude oil prices could trigger higher demand for coconut-based bio diesel (Coconut Methyl Ester) and help the recovery of the coconut oil market. Coconut oil lost most of the industrial users to the cheaper palm and palm kernel oil, which is almost similar in taste and flavour to coconut oil.

A study by the Coconut Board had reported that industrial users shift to coconut oil when the difference between imported palm oil and coconut oil is less than Rs 10 per kg.

On the global supply position, the report said El Nino induced drought in Philippines and some parts of Indonesia could see a drop in production in the long-term. However, domestic scenario looks bleak on the price front in the near-term due to the higher supply. AMIC has forecasted coconut price to drop by 10% in the next two months on the backdrop of higher supply.

- 10gm Gold Coin
- Flower & Cake Delivery
- Nokia 5310 1GB
- Laughing Buddha (Gold)

Global payroll services
Comprehensive outsourced solution for your world payroll
AdpStreamline.com/Global-Payroll

Software Optima Sdn Bhd
Plantation Estate Resource Systems Plantation Management Software
www.softwareoptima.com

Global Refining Summit
26-27 October 2010, Houston, Texas Register your place today!
www.globalrefiningsummit.com

Oil Palm Biomass 2010
2 & 3 Aug, Bangkok, Thailand 2nd Int'l Conference on Biomass
www.icopb.com

Ads by Google

More from Commodities

- Pulses again spice up after a breather
- No plan to decontrol sugar, says Pawar
- Weak global demand pulls down oilmeal exports
- More grain to be available through PDS
- Quick View
- Quick View

Post and view free classifieds ad

Express Astrology
Know what's in the stars for you

- Flower & Cake Delivery
- Pop Corn Maker
- 24kt Gold Coin
- 24kt Gold Coin
- Flower & Cake Delivery
- 3 Star Refrigerator
- Pop Corn Maker
- Sony Digital Camera
- 1GB SD Card
- 15 Red Roses

replay

CONTACT

KARAN BULBUL CHANDU ZING

TEL

badmeashcompany.com

Global shortage to keep coconut oil on the boil

Rajesh Ravi

Kochi, May 3: Higher demand for palm oil and low coconut production in Philippines and some parts of Indonesia because of the drought are likely to support coconut oil prices in India in the long-term, a report by the Agricultural Market Intelligence Centre (AMIC) of the Kerala Agricultural University said.

Economic recovery in the buying countries of the US and European markets will help in higher demand for palm oil, palm kernel oil and coconut oil for the current year, K Satheesh Babu of AMIC told FE.

"Palm oil producing nations like Malaysia and Indonesia have hiked tax on export of palm oil. With the import of palm oil and palm kernel oil becoming relatively costlier, demand for coconut oil is also expected to increase," Babu said.

He feels that the recovery of crude oil prices could trigger higher demand for coconut-based biodiesel (Coconut Methyl Ester) and help the recovery of the coconut oil market. Coconut oil lost most of the industrial users to the cheaper palm and palm kernel oil, which is almost similar in taste and flavour to coconut oil.

A study by the Coconut Board had reported that industrial users shift to coconut oil when the difference between imported palm oil and coconut oil is less than Rs 10 per kg.

On the global supply position, the report said El Nino induced drought in Philippines and some parts of Indonesia could see a drop in production in the long-term. However, domestic scenario looks bleak on the price front in the near-term due to the higher supply. AMIC has forecasted coconut price to drop by 10% in the next two months on the backdrop of higher supply.

Ads by Google

Jobs in Bhubaneshwar
 1000s of Jobs in Bhubaneshwar Will Not Find in Newspapers
 MonsterIndia.com

Open A Trading Account &
 Enjoy Higher Returns with the help of our Insights & Research reports!
 Kotak-Securities.com/Trade

Desktop Weather
 Download the #1 Weather Application Temps, Alerts, News, Traffic & More
 www.weather.com/desktop

Post Your Ad Free
 Free Local Classifieds for Housing, For Sale, Jobs, Auto, Services, etc
 www.adpost123.com

കേരള വാർത്തകൾ

deepika.com

ജന്മിദി എന്റെ മരവും പൂക്കും
 call : 0484 3089999

ഹർത്തം - കാർഷിക വാർത്തകൾ

[Inform Friends](#) [Click here for detailed news of all items](#) [Print this Page](#)

കറുത്ത പൊന്ന് ഇനിയും തിളങ്ങും

തൃശൂർ: വിപണിയിൽ കറുത്തപൊന്നിനു വീണ് ടും തിളക്കമേറുന്നു. ഏപ്രിൽ, മേയ് മാസങ്ങളിലെ ഉയർന്ന വിലയേക്കാൾ കൂടുതലായിരിക്കും മേയ് മുതൽ ഓഗസ്തുവരെ മാസങ്ങളിലെ കുമ്പളക് വിലയെന്ന് കേരള കാർഷിക സർവകലാശാലയുടെ കീഴിലുള്ള അഗ്രിക്കൾച്ചറൽ മാർക്കറ്റ് ഇന്റലിജന്റ് സെന്റർ പ്രവചിക്കുന്നു. കുമ്പളകിന്റെ ആഭ്യന്തര, ആഗോള ഉൽപാദനത്തിൽ വന്ന കുറവ് കണക്കിലെടുത്ത് നടത്തിയ മേയ് മാസത്തിലെ പുനരവലോകനവും ഓഗസ്തുവരെയുള്ള വിലപ്രവചനവുമാണ് റിപ്പോർട്ടിലുള്ളത്.



കൊച്ചി വിപണിയിലെ ഗാർബിൾ ചെയ്യാത്ത കുമ്പളകുവിലയെ അടിസ്ഥാനമാക്കി നടത്തിയ വീശകലനപ്രകാരം കിലോയ്ക്ക് 150-165 വരെ മേയിൽ വില ഉയരും.

kerala matrimony.com
 No.1 in Matrimony

Nalini, 26
 Nair
 MBA.

Simy, 25
 RC Christian
 B.Ed.

Kavya, 26
 Thiyya
 B.E.

നിങ്ങളുടെ
രത്നം



Free Local Classifieds for Housing, For Sale, Jobs, Auto, Services, etc www.adpost123.com

Customized Classifieds Most effective way of advertising Choose the ad format you like now! Ads2Book.com/Classifieds

Live Forex Trading India Did You Know that Forex Could Make you More Money? www.IFOREX.com

Malayalam News Videos All About Malayalam news videos Malayalam News Videos and Much More!

Bank Account In Australia Open An Australian

കണക്കിലെടുത്തുകൊണ്ട് ട്രാൻസ് നെറ്റ് അടുത്ത മാസങ്ങളിലും കുറഞ്ഞ പൊന്നിന്റെ വില കയറുമെന്ന നിഗമനത്തിലെത്തിയിട്ടുള്ളത് .

1. വിയറ്റ് നാമുൾപ്പെടെയുള്ള അന്താരാഷ്ട്ര കുരുമുളക് ഉത്പാദന രാജ്യങ്ങളിൽ, ഈ വർഷത്തെ കുരുമുളക് ഉത്പാദനം കഴിഞ്ഞ വർഷത്തേക്കാൾ കുറവാണ് . ആഗോളതലത്തിൽ ഇപ്രകാരമാണ് ടായ കുറവിനെ അന്തർദേശീയ കുരുമുളക് സമൂഹവും ഇപ്പോൾ ശ്രദ്ധിക്കുന്നു.

2. വിയറ്റ് നാമിലെ ഉത്പാദനം 90,000 മെട്രിക് ടൺ ആയി നിജപ്പെടുത്തിയിരിക്കുന്നു. ഇത് കഴിഞ്ഞവർഷത്തെ ഉത്പാദനത്തിൽനിന്നും 20 ശതമാനം കുറവാണ് . ഇന്തോനേഷ്യയിലെ എൽ-നിനോ പ്രതിഭാസം മൂലം കുരുമുളക് ഉത്പാദനത്തിൽ 30-35 ശതമാനം വരെ കുറവാണ് കണക്കാക്കിയിരിക്കുന്നത് . കാലാവസ്ഥാവ്യതിയാനം മൂലം ബ്രസീലിലും കുരുമുളക് ഉത്പാദനത്തിൽ വ്യാപകമായ കുറവാണ് രേഖപ്പെടുത്തിയിരിക്കുന്നത് .

3. ഇന്ത്യയിലെ വിവിധ ഏജൻസികൾ സീസണിന്റെ തുടക്കത്തിൽ കുരുമുളകിന്റെ ഈ വർഷത്തെ ഉത്പാദനം 50,000-60,000 ടൺ തോതിൽ കണക്കാക്കിയിരുന്നു. എന്നാൽ വേനൽമഴയുടെ അഭാവവും ജനുവരി മുതൽ നീണ്ട് ടുനിന്ന വരൾച്ചയും 'പൊള്ളൂ' രോഗവും(ആന്ത്രക്കനോസ്) മൂലം ഇന്ത്യയുടെ ഉത്പാദനത്തിൽ 20-25 ശതമാനം വരെ കുറവ് വരുമെന്ന് പ്രതീക്ഷിക്കുന്നു.

4. ബ്രസീലിൽ കുരുമുളക് ട്രേഡ് ബോർഡിന്റെ റിപ്പോർട്ട് പ്രകാരം അമേരിക്കൻ, യൂറോപ്യൻ രാജ്യങ്ങളിൽ കുറേക്കാലമായി നിലനിന്നിരുന്ന സാമ്പത്തികമാന്ദ്യം മൂലം കഴിഞ്ഞവർഷത്തെ സ്റ്റോക്ക് വളരെ പരിമിതമാണ് . വൻതോതിൽ കുരുമുളക് ഇറക്കുമതി ചെയ്യുന്ന രാജ്യങ്ങൾ എന്ന നിലയിൽ ഇവ സാമ്പത്തിക മാന്ദ്യത്തിൽനിന്നും കരകയറുന്ന പശ്ചാത്തലത്തിൽ വരാവുന്ന ഡിമാൻഡിലെ വർദ്ധന ഇന്ത്യക്ക് ക്ലേശമേകാനാണ് സാധ്യത.

5. അമേരിക്കയിലെ ഭക്ഷ്യ, മരുന്ന് -ഭരണവിഭാഗം വിയറ്റ് നാമിൽനിന്നും ഇറക്കുമതി ചെയ്ത കുരുമുളകിന് ഗുണമേന്മ കുറവാണെന്ന് കണ്ടെത്തി. ഇതുമൂലം വിയറ്റ് നാമിൽനിന്നുള്ള കുരുമുളക് ഇറക്കുമതിയിൽ നിയന്ത്രണം ഏർപ്പെടുത്തി. ഇതിന്റെ അടിസ്ഥാനത്തിൽ എല്ലാ കുരുമുളക് സംസ്കരണ യൂണിറ്റുകളിലും ക്ക് ടോബർ 2010 നുള്ളിൽ പരിശോധനകൾ പൂർത്തീകരിക്കാനുള്ള നടപടികൾ കൈക്കൊണ്ട് ടുവരികയുമാണ് .

MORE!

Bank Account In Australia
Open An Australian Bank Account Today With The Commonwealth Bank!
www.CommBank.com.au

ഏർപ്പെടുത്തി. ഇതിന്റെ അടിസ്ഥാനത്തിൽ എല്ലാ കുരുമുളക് സംസ്കരണ യൂണിറ്റുകളിലും ഒക്ടോബർ 2010 നുള്ളിൽ പരിശോധനകൾ പൂർത്തീകരിക്കാനുള്ള നടപടികൾ കൈക്കൊണ്ട് ടുവരികയുമാണ്.

6. ഇന്ത്യയിൽ കുരുമുളകിന്റെ ആഭ്യന്തര വിപണി ശക്തമാണ്. പ്രതിവർഷം ഉപഭോഗത്തിൽ മൂന്നു മുതൽ നാലുശതമാനം വരെ വർദ്ധന കണക്കാക്കപ്പെടുന്നു. വരുന്ന ശീതകാല സീസണിൽ ഈ ഡിമാൻഡ് കൂടും.

7. രൂപയുടെ മൂല്യം കുടിനിൽക്കുന്നതിനാലും വിലയിലെ അനിശ്ചിതാവസ്ഥ കണക്കിലെടുത്ത് കയറ്റുമതിക്കാർ ദീർഘകാല കരാറുകളിൽ ഏർപ്പെടുന്നില്ല. അവർ വിപണിയിൽനിന്നും വിട്ടുനിന്നുകൊണ്ട് 5 ഹ്രസ്വകാല കരാറുകളിൽ ഏർപ്പെടുകയാണ്.

8. കേരളത്തിലെ പ്രമുഖ കുരുമുളക് വിപണികളിലും ഉത്പാദനമേഖലകളിലും വിപണന കേന്ദ്രങ്ങളിലും കാര്യമായ ചരക്കുനീക്കമില്ല. കർഷകർ അവരുടെ ചരക്ക് ഇതിലും ഉയർന്ന വില കിട്ടുമെന്ന് പ്രതീക്ഷിച്ച് പിടിച്ചുവയ്ക്കുന്നതിനാലാണിത്.

9. ഈ കാലയളവിൽ റബർ, തേയില, ഏലം, കൊക്കോ എന്നീ വാണിജ്യവിളകൾക്കു ലഭിച്ച ഉയർന്ന വില, കർഷകർ അവരുടെ ചരക്ക് തിരക്കുപിടിച്ച് വിൽക്കുന്നതിൽനിന്നും പിൻതിരിപ്പിച്ചു ഒരു പ്രധാന ഘടകമാണ്. മേന്മ 50 മൂന്നോ വർഷം വരെ യാതൊരു കേടും കൂടാതെ കുരുമുളക് സംഭരിച്ചുവയ്ക്കാൻ കഴിയുമെന്നുള്ളതും ഇത്തരമൊരു നീക്കത്തിനു പ്രേരകമാകുന്നു.

വിലപ്രവചനങ്ങളും വിപണിയുമായി ബന്ധപ്പെട്ട മറ്റു വാർത്തകളും ഇനി മൊബൈൽ ഫോണിലൂടെയും ലഭ്യമാക്കുമെന്ന് സൈന്റർ പത്രക്കുറിപ്പിൽ അറിയിച്ചു. ഇഫ് കോ കിസാൻ സഞ്ചാർ ലിമിറ്റഡ് കർഷകർക്കായി പുറത്തിറക്കിയ ഗ്രീൻ സിം കാർഡ് ഉപയോഗിക്കുന്ന എല്ലാവർക്കും ഈ ശബ്ദസന്ദേശങ്ങൾ സൗജന്യമായി ലഭിക്കും.

കൂടുതൽ വിവരങ്ങൾക്ക് : amickau@gmail.com, 8129628797.

കാർഷിക വളർച്ചയ്ക്കായി കെഎസ് സി-എമ്മിന്റെ "ഹരിതകൂട്ടം"

നവംബർ 2010

കറുത്ത പൊന്ന് ഇനിയും തിളങ്ങും

തൃശൂർ: വിപണിയിൽ കറുത്ത പൊന്നിനു വീണ്ടും തിളക്കമേറുന്നു. ഏപ്രിൽ, മേയ് മാസങ്ങളിലെ ഉത്പാദന വിലയാക്കുമാൾ കൂടുതലായതിനാൽ മേയ് മാസങ്ങളിലെ കൂടുതൽ വിലയെന്ന് കേരള കാർഷിക സർവകലാശാലയുടെ കീഴിലുള്ള അഗ്രി കൺസ്യൂറർ മാർക്കറ്റ് ഇന്റലിജൻ്റ് ആഭ്യന്തര, ആദാഹള ഉത്പാദനത്തിൽ വന്ന കൂറവ് കണക്കിലെടുത്ത് നടപടിയെ മേയ് മാസത്തിലെ പുനരവലോകനവും ഓഗസ്റ്റ് വരെയുള്ള വിലവർദ്ധനവുമാണ് നിർദ്ദേശിച്ചിട്ടുള്ളത്.

കൊച്ചി വിപണിയിലെ ഗാർബിൾ പെറ്റാരു കൂടുതൽ കൂവിലകായ അടിസ്ഥാനമാക്കി നടത്തിയ വിശകലനപ്രകാരം കിലോയ്ക്ക് 150-165 വരെ മേയിൽ വില ഉയരും. ജൂണിൽ 155-167 വരെയും, ജൂലൈയിൽ 165-175 വരെയും ഓഗസ്റ്റിൽ 175-185 വരെയും വിലയുയരുന്നതാണ് സെന്ററിന്റെ പ്രവചനം.

കൊച്ചി വിപണിയിൽ കഴിഞ്ഞ ഒമ്പതുവർഷത്തിൽ 120-130 വരെ വിലവരുമെന്ന് സെന്റർ പ്രവചിച്ചിരുന്നെങ്കിലും ശരാശരിവില 138 രൂപയായിരുന്നു.

പൊങ്ങുവരിയിലെ പ്രവചനം 120-130 ആയിരുന്നെങ്കിൽ ശരാശരിവില കൂടുതൽ 120 രൂപ മാർക്കറ്റിൽ 120 രൂപ ശരാശരിവിലയിലും സെന്ററിന്റെ പ്രവചനം 130-140

ആയിരുന്നു. ഏപ്രിൽ 143 രൂപ ശരാശരിവില വന്നു (പ്രവചനം 135-148).

കൂടുതൽ ഉത്പാദനത്തിലും വിപണിയിലും സമീപകാലത്തുണ്ടായ താഴ്ന്നുവന്ന മാറ്റങ്ങളും പ്രവണതകളും കണക്കിലെടുത്ത് അടുത്ത മാസങ്ങളിലും കറുത്ത പൊന്നിന്റെ വില കയറുമെന്നതിനുള്ള അടിസ്ഥാനത്തിലായിട്ടുള്ളത്.

1. വിയറ്റ്നാമുൾപ്പെടെയുള്ള അന്താരാഷ്ട്ര കൂടുതൽ ഉത്പാദന രാജ്യങ്ങളിൽ, ഈ വർഷത്തെ കൂടുതൽ ഉത്പാദനം കഴിഞ്ഞ വർഷത്തേക്കാൾ കുറവാണ്. ആഗോളതലത്തിൽ ഇപ്രകാരമുണ്ടായ കുറവിനെ അന്താരാഷ്ട്ര കൂടുതൽ സജ്ജനവും ഇപ്പോൾ ശരിവയ്ക്കുന്നു.
2. വിയറ്റ്നാമിലെ ഉത്പാദനം 90,000 മെട്രിക് ടൺ ആയി നിലവിലുണ്ടായിരിക്കുന്നു. ഇത് കഴിഞ്ഞവർഷത്തെ ഉത്പാദനത്തിൽ നിന്നും 20 ശതമാനം കുറവാണ്. ഇത്തരം നേഷ്യത്തിലെ ഏൽ-ദിനോ പ്രതിമാസം മൂലം കൂടുതൽ ഉത്പാദനത്തിൽ 30-35 ശതമാനം വരെ കുറവാണ് കണക്കാക്കിയിരിക്കുന്നത്. കാലാവസ്ഥാസ്വതന്ത്രനും മൂലം ബ്രസീലിലും കൂടുതൽ ഉത്പാദനത്തിൽ വ്യാപകമായ കുറവാണ് മേഖലപ്പുഴുത്തിയിരിക്കുന്നത്.
3. ഇന്ത്യയിലെ വിവിധ പ്രദേശങ്ങളിൽ സീസൺൽ തുടർച്ചയായി കൂടുതൽ ഉത്പാദനം ഉണ്ടായിരിക്കുന്നു. ഈ വർഷത്തെ ഉത്പാദനം 30,000-60,000 ടൺ തോതിൽ കണക്കാക്കിയിരുന്നു. എ

ന്നാൽ വേനൽമഴയുടെ അഭാവവും ഇന്ത്യയിൽ മുതൽ നീണ്ടുനിന്ന വരൾച്ചയും 'പൊള്ള' മോഹവും (ആന്തക്കനോസ്) മൂലം ഇന്ത്യയുടെ ഉത്പാദനത്തിൽ 20-25 ശതമാനം വരെ കുറവ് വരുമെന്ന് പ്രതീക്ഷിക്കുന്നു.

4. ബ്രസീലിൽ കൂടുതൽ ട്രേഡ് റെഗുലേറ്റിംഗ് റിപ്പോർട്ട് പ്രകാരം അമേരിക്കൻ, യൂറോപ്യൻ രാജ്യങ്ങളിൽ കുറഞ്ഞവിലയിൽ നില്ക്കുന്ന സാമ്പത്തികമാറ്റവും മൂലം കഴിഞ്ഞവർഷത്തെ റെഗുലേറ്റഡ് വരുവിലയിലേക്ക് ഇവർഷത്തിൽ കൂടുതൽ ഇറക്കുമതി ചെയ്യുന്ന രാജ്യങ്ങൾ എന്ന നിലയിൽ ഇവ സാമ്പത്തിക മാന്ദ്യത്തിൽ നിന്നും കരകയറുന്ന പശ്ചാത്തലത്തിൽ വരാനുള്ള സാധ്യതയെ വർദ്ധിപ്പിക്കുന്നു. ഇന്ത്യയിൽ ഇവയുടെ സാധ്യത.

5. അമേരിക്കയിലെ ഭക്ഷ്യ, മത്സ്യ-മത്സ്യവിഭാഗം വിയറ്റ്നാമിൽനിന്നും ഇറക്കുമതി ചെയ്ത കൂടുതൽ ഗുണമേന്മ കുറവായതും കണ്ടെത്തി ഇന്ത്യയ്ക്കും വിയറ്റ്നാമിൽനിന്നുള്ള കൂടുതൽ ഇറക്കുമതിയിൽ നിർമ്മാണം ഏർപ്പെടുത്തി. ഇതിന്റെ അടിസ്ഥാനത്തിൽ എല്ലാ കൂടുതൽ സാമ്പത്തിക യൂണിറ്റുകളിലും കെടോബർ 2010 നുള്ളിൽ പരിശോധനകൾ പൂർത്തിയാക്കാനുള്ള നടപടികൾ കൈക്കൊണ്ടുവരികയുമാണ്.

6. ഇന്ത്യയിൽ കൂടുതൽ കൂടുതൽ ആഭ്യന്തര വിപണി ശക്തമാണ്. പ്രതിവർഷം ഉപയോഗത്തിൽ വന്നു മുതൽ നാലുശതമാനം വരെ വർദ്ധന കണക്കാക്കപ്പെടുന്നു. വരുന്ന ശീതകാല സീസണിൽ ഈ സിമന്റുകൾ കൂടും.

7. തൃശൂർ മുല്ലം കൂടിയിൽ കൂടുതൽ നാലും വിലയ്ക്കെ അനിശ്ചിതാവസ്ഥ കണ്ടെത്തിയെടുത്ത് കയറ്റുമതിക്കാർ നീക്കം ചെയ്ത കരാറുകളിൽ ഏർപ്പെടാനില്ല. അതേ വിപണിയിൽനിന്നും വിട്ടുനിന്നുകൊണ്ട് പ്രദേശകാല കരാറുകളിൽ ഏർപ്പെടുകയാണ്.

8. കേരളത്തിലെ പ്രമുഖ കൂടുതൽ വിപണികളിലും ഉത്പാദനമേഖലകളിലും വിപണന കേന്ദ്രങ്ങളിലും കാറ്റോറിയം കയറ്റുമതിക്കാലം കഴിഞ്ഞുപോയി. ഇതിലും ഉയർന്ന വില കിട്ടുമെന്ന് പ്രതീക്ഷിച്ച് പിടിച്ചുവയ്ക്കുന്നതിനാലാണ്.

9. ഈ കാലയളവിൽ റബ്ബർ, തേയില, ഏലം, കൊടോ എന്നീ വാണിജ്യപുഴു കൾക്കും ലഭിച്ച ഉയർന്ന വില, കർഷകർ അവരുടെ ചരക്ക് തിരക്കുപിടിച്ചുപിടിച്ചു നന്നായി നിന്നും പിൻതിരിച്ചുപിടിച്ചു നന്നായി ലഭിക്കുകയാണ്. തേങ്ങാ മൂലം വർദ്ധിച്ച മേയ് മാസം കൂടാതെ കൂടുതൽ സൺഡ്രൈയ്ക്കാൻ കഴിയാതെന്നും ഇത്തരമൊരു നിരത്തിനു പ്രേരകമാകുന്നു.

വിലവർദ്ധനങ്ങളും വിപണിയുമാണ്. സമ്പന്ന മറ്റു വാർത്തകളും ഇന്ന് മേയ് മാസം ഫോണിനുവേണ്ടി പൊതുവെ സെന്റർ പുതുക്കിയിട്ട് അതിൽ ഇപ്പോൾ കിസ്മത്ത് സഞ്ചാരി ലിമിറ്റഡ് കർഷകർക്കായി പുറത്തിറക്കിയതിൽ പല കാര്യം ഉപയോഗിക്കുന്ന എല്ലാവർക്കും ഈ ശബ്ദസന്ദേശങ്ങൾ സൗജന്യമായി ലഭിക്കും.

കൂടുതൽ വിവരങ്ങൾക്ക് amickau@gmail.com 8372967247



കുരുമുളകിന് വിലവർദ്ധിക്കുന്നു

കുരുമുളകിന് എപ്പിൻ, മെയ് മാസങ്ങളിൽ വില ഉയർന്നതായി സിംഗപ്പൂർത്ത്. അയ്യപ്പക്കോച്ചുനൽ മാർക്കറ്റ് ഇൻറലിജൻസ് സെന്ററിൽ നടത്തിയ പഠനത്തിലാണ് ഈ സിംഗപ്പൂർത്ത്. മെയ് 2010 മുതൽ ആഗസ്റ്റ് 2010 വരെയുള്ള കുരുമുളകിന്റെ വിലയിലെ ഏറ്റവും ഉയർന്നതാണ്. മെയ് 2010 (150-165), ജൂൺ 2010 (165-167), ജൂലായ് 2010 (165-175), ആഗസ്റ്റ് 2010 (175-185).

● LOW PRODUCTION

PEPPER PRICE MAY GO UP

Express News Service
Thrissur, May 10

AGRICULTURE Market Intelligence Centre of the Kerala Agricultural University in its latest price forecast has said that pepper price in the state would go up during May-August 2010 period.

As against the price of Rs 143 a kg for ungarbled pepper in April, the price in May is forecast between Rs 150-165 a kg, Rs 55-167 in June, Rs 165-175 in July and Rs 175-185 in August.

The factors contributing to this up trend in pepper price include lower world pepper production in 2010 as a result of 20 to 35 percent drop in the production by major pepper producing countries including Indonesia, Brazil, Vietnam and India and precariously low stock position in major importing countries.



The release stated that the initial crop estimates of Indian pepper for the current year by various agencies were in the range of 50,000 - 60,000 tonnes.

However, revised estimates based on new trade inputs suggest that the Indian crop output will also be falling short by at least 20-25 percent during 2010 owing to longer dry spells in summer and the prevalence of anthracnose (Pollu) disease on the foliage, the spikes and the berries in main growing tracts. The disease was severe in Idukki, especially in the local varieties.

Global supply woes to spice up pepper prices

Rajesh Ravi

Kochi, May 11: Despite the current downward slide in pepper prices induced by falling demand, a study by the Agricultural Market Intelligence Centre (AMIC) of Kerala Agricultural University has shown that prices are likely to rally by 15-20% in the next three months on global supply woes.

The study said that global pepper production in 2010 will be lower than in 2009 because of drop in output in Indonesia and Brazil on account of erratic weather.

"International Pepper Community (IPC) now admits that

world supply would fall short of demand as against the optimism shown at the beginning of the season. El Nino effect in Indonesia would curb pepper output in current year by 30-35%, while unfavourable weather in Brazil since November 2009 and long dry spells might pull down its production by 30-40%," K Satheesh Babu of AMIC told *FE*.

Pepper prices in the spot and futures markets continued to ease and on Tuesday spot prices at Kochi dropped to Rs 15,000 per 100 kg as against Rs 15,200 on Monday. In the futures markets, the most active June contract at NCDEX

El Nino effect in Indonesia would curb output in current year by 30-35% while unfavourable weather in Brazil might pull down its production by 30-40%

K Satheesh Babu, AMIC

counter dropped to 15,980 rupees per 100 kg on closing.

Selling pressure because of poor export demand is seen pres-

suring pepper prices in India, traders said.

Arrivals in the physical market have also increased in the recent past, sources added.

According to a projection made by the Jakarta-based International Pepper Community (IPC), carryover stock of pepper is estimated to slip 32% in 2010 to 79,124 tonne.

On the latest Indian crop, the KAU report said estimated that actual production would fall from earlier assumption.

"Output in India will be down by at least 20%-25% in 2010 due to the long dry summer and pres-

ence of anthracnose (Pollu) disease on the foliage, spikes and berries of pepper in the main growing tracts," Satheesh Babu said. The disease was severe in Idukki, especially in the local varieties, he added.

Demand is likely to be robust because of poor stocks in leading importing countries, he said.

The economic recovery in the buying countries of US and European markets is likely to stimulate higher pepper demand in the current year, he added. AMIC forecasts pepper prices to be in the range of Rs 175-185 per kg by August.



Global supply woes to spice up pepper prices

Rajesh Ravi Posted: May 12, 2010 at 2145 hrs

Kochi Despite the current downward slide in pepper prices induced by falling demand, a study by the Agricultural Market Intelligence Centre (AMIC) of Kerala Agricultural University has shown that prices are likely to rally by 15-20% in the next three months on global supply woes.

The study said that global pepper production in 2010 will be lower than in 2009 because of drop in output in Indonesia and Brazil on account of erratic weather.

"International Pepper Community (IPC) now admits that world supply would fall short of demand as against the optimism shown at the beginning of the season. El Nino effect in Indonesia would curb pepper output in current year by 30-35%, while unfavourable weather in Brazil since November 2009 and long dry spells might pull down its production by 30-40%," K Satheesh Babu of AMIC told FE.

Pepper prices in the spot and futures markets continued to ease and on Tuesday spot prices at Kochi dropped to Rs 15,000 per 100 kg as against Rs 15,200 on Monday. In the futures markets, the most active June contract at NCDEX counter dropped to 15,980 rupees per 100 kg on closing.

Selling pressure because of poor export demand is seen pressuring pepper prices in India, traders said.

Arrivals in the physical market have also increased in the recent past, sources added.

According to a projection made by the Jakarta-based International Pepper Community (IPC), carryover stock of pepper is estimated to slip 32% in 2010 to 79,124 tonne.

On the latest Indian crop, the KAU report said estimated that actual production would fall from earlier assumption.

"Output in India will be down by at least 20% - 25% in 2010 due to the long dry summer and presence of anthracnose (Pollu) disease on the foliage, spikes and berries of pepper in the main growing tracts," Satheesh Babu said. The disease was severe in Idukki, especially in the local varieties, he added.

Demand is likely to be robust because of poor stocks in leading importing countries, he said.

The economic recovery in the buying countries of US and European markets is likely to stimulate higher pepper demand in the current year, he added. AMIC forecasts pepper prices to be in the range of Rs 175-185 per kg by August.



♦ കാർഷികരംഗം ♦

FARM PAGE

Coconut Prices to firm up by May

A CHN 17

നാളികേരത്തിന് മെയിൽ ഉയർന്നവില

കേരള കാർഷിക സർവകലാശാലയുടെ കീഴിലുള്ള അഗ്രിക്കൾച്ചറൽ ഇൻറലിജൻസ് സെന്റർ മെയ് മുതൽ ജൂലായ് വരെയുള്ള മാസങ്ങളിലെ നാളികേരവില പ്രവചിച്ചു.

♦ കൃഷിപാഠം ♦
ജി.എസ്. ഉണ്ണികൃഷ്ണൻനായർ

ഇതനുസരിച്ച്, പൊതിച്ച് നാളികേരത്തിന്റെ വില 2010 മെയിൽ കിലോഗ്രാമിന് 11.50 മുതൽ 12.00 രൂപവരെയും ജൂണിൽ 10.50 മുതൽ 11.50 വരെയും ജൂലായിൽ 10.00 മുതൽ 11.50 വരെയുമായിരിക്കും. ഇതുകണക്കിലെടുത്ത് കർഷകർ നാളികേരം തുടങ്ങി വിറ്റഴിക്കുകയോ കൊപ്ര, വെളിച്ചെണ്ണ എന്നിവയാക്കുകയോ ചെയ്യുന്നതാണ് ഉചിതമെന്ന് സെന്റർ അഭിപ്രായപ്പെടുന്നു.

അമേരിക്ക, യൂറോപ്യൻ രാജ്യങ്ങളിൽ വെളിച്ചെണ്ണയുടെ ആവശ്യകതയിലുണ്ടാകുന്ന വർദ്ധന, നാളികേരത്തിൽ നിന്നുണ്ടാകുന്ന ബയോഡീസലിന്റെ ആവശ്യത്തിലുണ്ടാകുന്ന ഏറ്റം ഫിലിപ്പിൻസ്, ഇൻഡോനീഷ്യ എന്നീ രാജ്യങ്ങളിൽ എൽനിനോ കാലാവസ്ഥാ പ്രതിഭാസമുണ്ടാക്കിയ ഉത്പാദനക്കുറവ് എന്നിവ നാളികേരവിപണിയെ ദീർഘകാലാടിസ്ഥാനത്തിൽ ബാധിക്കുമെന്ന് സെന്റർ വിലയിരുത്തുന്നു.

വെസ്റ്റ്ബംഗാൾ, മധ്യപ്രദേശ്, മഹാരാഷ്ട്ര എന്നിവിടങ്ങളിൽ നാളികേരകൃഷി വ്യാപിച്ചതിനെത്തുടർന്ന് കൊപ്ര ലഭ്യതയിലുണ്ടായ വർദ്ധന, കേരളത്തിൽ തേങ്ങയിടാനുള്ള തൊഴിലാളികളുടെ ലഭ്യതക്കുറവുമൂലം നാളികേരസീസൺ എന്ന പ്രതിഭാസം ഇല്ലാതാകൽ, നാഫെഡ് സംഭരിച്ച കൊപ്ര വിറ്റഴിക്കുന്ന സാഹചര്യം എന്നിവ നാളികേരത്തിന്റെ വിലയെ ബാധിക്കുന്ന പ്രാദേശിക പ്രതിഭാസങ്ങളാണ്.

കൂടുതൽ വിവരങ്ങൾക്ക് തൃശ്ശൂരിലെ കാർഷികകോളേജിനോടനുബന്ധിച്ച് പ്രവർത്തിക്കുന്ന മാർക്കറ്റ് ഇൻറലിജൻസ് സെന്ററുമായി ബന്ധപ്പെടാം. ഫോൺ: 8129628797.

E-NEWS LETTER

NAIP- Domestic and Export Market Intelligence Cell
Centre for Agricultural and Rural Development Studies
Tamil Nadu Agricultural University Coimbatore

October 2009

Congratulations Team KAU

The Agricultural Market Intelligence Centre has started functioning in Kerala Agricultural University under the National Agricultural Innovation Project (NAIP) in a brief function held in the College of Horticulture, Vellanikkara on 12-10-2009.



Dr.P.K.Rajeevan, Associate Dean, College of Horticulture, welcomed the gathering. The Centre was formally inaugurated by Sri.Rajaji Mathew Thomas, MLA and Member, Executive Committee, KAU. In the inaugural address, he stressed the need for building up market awareness among farmers in Kerala who are cultivating more market-oriented cash crops. Dr.N.Raveendran released the pepper price forecasts prepared by the Centre for the months of October, November and December. Dr.E.K.Thomas, Professor and Head, Department of Agricultural Economics received the first copy of forecast.

KERALA AGRICULTURAL UNIVERSITY

Directorate of Research
Vellanikkara – 680 656
Dated: 12.11.2009

No R3/65679/08

From

The Director of Research

To

Dr Satheesh Babu K ✓
Professor & CCPI,
NAIP on Regional Market Intelligence Centre,
Department of Agricultural Economics,
College of Horticulture,
Vellanikkara

Sir,

Sub: KAU - DoR - NAMIC - price forecasting - appreciating of - Reg

Ref: Your letter no AE/NAIP/06/09-10 dated 04.11.2009

With reference to the letter referred above, I appreciate your expertise in forecasting the price for ungarbled pepper, which came in par with the actual market rate. I am very much happy in the Market Intelligence shown by you

Yours faithfully,
Sd/-
Director of Research

Copy to: The Associate Director,
College of Horticulture,
Vellanikkara.

Approved for Issue



Section Officer

pb

Gmail - cardamom price forecast - update Microsoft Internet Explorer

File Edit View Favorites Tools Help

Back Forward Stop Home Search Favorites Print Mail

Address http://mail.google.com/mail/?hl=en&ui=1&ui=1&ui=0

Search Mail Search the Web

Bungalow in Kerala - Kerala IndiaProperty.com/Find - Find Bungalow In Kerala Over 10000+ Bungalow Listed Find N...

Back to Inbox Archive Report Spam Delete More actions Newer 15 of 139 Older

cardamom price forecast - update [Inbox](#)

domestic and export market information centre kerala agricultural university Dear Manoj, Greetings! Your 12/29/09 (4 days ago)

From: manoj n <manojn@domesticandexport.com> Date: Dec 30, 2009 5:39 PM

To: domestic and export market information centre kerala agricultural university <manoj.n@domesticandexport.com>

Subject: Re: cardamom price forecast - update

Signed by: gmail.com

Mailed by: gmail.com

Sir,

Thank you for Sending valuable information about Cardamom price We telecast a news in Idukki Vision News Channel with your informations

Info -
Date and time of News
1st News 23 Dec 2009, 8 Pm(Retelecast - 10 Pm and 24 Dec 2009 10 Am) (Pages Send to you With last Mail)
2nd News 29 Dec 2009, 8 Pm(Retele - 10 Pm And 30 dec 2009 10 Am) 3 Pages of News are attached with this mail Please Check

Regards,

Manoj T R
Idukki Vision
Nedumkandam

domestic and export market information centre kerala agricultural university

New window
Print all
Expand all
Forward all

Sponsored L

The Weather Channel
Download Free Desktop
Temps, Alerts, News, T
www.weather.com/desktop

Study in New Zealand
Study in UK, USA, New
in Reputed University
cityads.ibibo.com/New

More about...
[Malayala Manorama](#)
[Maharashtra Newspapers](#)
[Palakkad Real Estate](#)
[Natural Rubber](#)

About these I

Saturday, January 02, 2010

start Farmers' Training Monthly Report Microsoft Office ... PPK/O.zp - WinRAR Gmail - cardamom pr...

Chats

Sent Mail

Drafts (23)

All Mail

Spam

Trash

Contacts

Quick Contacts

Search, add, or invite

- domestic and export
- Director, CITI
- Jagrup Sidhu
- KMS
- malar selvam
- raghuram papisetty
- Rajasekharan
- rkolhe
- TNAUDEMIC
- trmanojudikkivision
- uast.mic

Add contact Show all

Labels

Personal

Receipts

Travel

Work

Edit labels

Pepper price forecast for Jan- May 2010 Inbox

- domestic and export market information centre kerala agricultural university Dear Sir, I am sending he Jan 12 (3 days ago)
- domestic and export market information centre kerala agricultural university is requested to go thi Jan 12 (3 days ago)
- Raveendaran N to me [show details](#) Jan 13 (2 days ago) [Reply](#)

Dear Dr Satheesh Babu,

Greetings

I am happy to go through Pepper price forecast. The report is excellent. You may kindly go for dissemination through press, TV, Radio and Newspapers.

-With regards and with best wishes for a Happy Mahara Sankaranthi.

Dr. N Raveendam
National Consultant

Date: Tue, 12 Jan 2010 15:33:25 +0530
 Subject: Pepper price forecast for Jan- May 2010
 From: demickau@gmail.com
 To: nraveendaran@hotmail.com; aijan@rediffmail.com; malarselvamtna@gmail.com; shwanomics@gmail.com
 - Show quoted text -

Windows 7: Find the right PC for you. [Learn more.](#)

[Reply](#) [Forward](#) [Invite Raveendaran to Gmail](#)

- domestic and export market information centre kerala agricultural university [show details](#) Jan 14 (1 day ago) [Reply](#)



Search Mail Search the Web Show search options Create a filter

Compose Mail

- Inbox
- Buzz
- Starred
- Sent Mail
- Drafts (15)
- Personal
- Travel
- 6 more
- Contacts
- Tasks
- Chat

Hedge Funds & CTAs - www.hedgefund.net - Professional fund research site Rankings, in-depth profiles & news

Back to Inbox Archive Report spam Delete Move to Labels More actions

Newer 165 of 206 Older

Fwd: no objection certificate Inbox X

Agricultural Market Intelligence Centre Forwarded message From: aijan nanjan <aijan@rediffmail...> Jan 30

AMIC KAU Dear Sir, Kindly refer to your mail dated 24 December, regarding our tie up w... Jan 30

TNAUDEMIC to me show details Feb 3 Reply

Dear Dr.Satheesh Babu,
Greetings
We have received your training Reports, monthly report and validation of the crops forecasts.
Our appreciations for the wonderful efforts .

With Regards
Dr.N.Aijan
Director (CARDS) & CPI (NAIP)
Domestic and Export Market Intelligence Cell,
Tamil Nadu Agricultural University,
Coimbatore-641003

- New window
- Print all
- Expand all
- Forward all

Sponsored Links

- Apply For a Personal Loan**
Amounts up to Rs 10 Lakh. Cash No Guarantor Required. Apply Now!
Online.citibank.co.in/CitiFinancial
- Real Estate Funds - India**
Directory of Private Equity Funds 2010 Edition. Spreadsheet Format.
www.ventureintelligence.in
- International Ngos**
List of International Foundation and Charity
www.internationalngos.blogspot.com
- Venture Capital Directory**
Comprehensive directory of all active U.S. venture capital firms.
www.capitalvector.com

AMIC KAU



Address http://mail.google.com/mail/?hl=en&shv=1&ui=1&ov=0

Go Links

PDFCreator eBay Amazon Options

Orkut Gmail Calendar Documents Web more

amickau@gmail.com | Settings | Help | Sign out



Search Mail Search the Web Show search options Create a filter

Compose Mail

Mycotoxin Test Kits - www.vicam.com - Ensure the quality of your product. Easy to use, accurate results. Sponsored Link

Inbox (1)

Back to Inbox Archive Report Spam Delete More actions

Newer 6 of 37 Older

Starred

Chats

Sent Mail

Drafts (2)

All Mail

Spam

Trash

Contacts

Quick Contacts

Search, add, or invite

AMIC KAU

Set status here



Chat with your friends

Invite them to Gmail

TNAUDEMIC

raghuram papisetty akshaneef

pepper price forecast Inbox

New window

AMIC KAU Dear Sir, I am contacting you on the suggestion from Sn. C Jan 29 (3 days ago)

Print all

Director Radio Manoli to me show details Jan 29 (3 days ago) Reply

Expand all

Thank you Dr. Satheesh. Keep sending information relevant to farmers. A large chunk of radio mattoli listeners are farmers. Love. Dr. Fr. Thomas Joseph Therakam

Forward all

Show quoted text

Station Director Community Radio Mattoli Dwaraka, Nailumadu Post Mananthavady 670 645 Kerala Tel 04935 242008 Mob. 09446430066 Fax 04935 240066

Sponsored Links

Kerala Packages

Hotel Booking for Kochi, Thekkedy Kumarakom, Alleppy, Kovalam www.indiatravelite.com

Jobs In Your City

Attractive Salaries Are Waiting Post Your CV Today Naukn.com

Fly Mumbai to Cochin

Get Great Deals on Flight Tickets Only @ India's No-1 Travel Website! MakeMyTrip.com/Flights-Deals

More about...

Website Design Kerala

Reply Forward Invite Director to chat



Dr.Satheesh Babu Kesavan Nair <amickau@gmail.com>

(no subject)

message

George <nlgeorge.iksl@iffco.nic.in>
To: george <nlgeorge.iksl@iffco.nic.in>

Wed, Jan 27, 2010 at 2:53 PM

Dear Sir / Madam,

I take this opportunity to thank you all for the support you extended to us. With your support we were able to add 12000 farmers in the month of December and 10000 nos till now in this month.

Greencard Mobile connections which have 5 free voice based messages can be used as your media for technology transfer to the farmers. The data relevant to the farmers can be send to them through this media at free of cost. We hereby request you to provide us the updates and news relevant to farming community in kerala. Audio file of few messages we have send to our customers are enclosed for your information.

We also request to intimate us on the seminars / training programs / exhibitions planned for the farmers in the month of February, so that we can also ensure our participation

Regards,

George.N.L

Head- Sales & Marketing

IFFCO Kisan Sanchar Limited

Kerala

Mobile: 9895015018

2 attachments

 **Govt Schemes.wma**
960K

 **AMIC.wma**
960K

m-Powering farmers with Agricultural Market Intelligence

MONDAY, 19 APRIL 2010 17:16 KERALA IT NEWS



Kochi: IFFCO Kisan Sanchar Ltd. (IKSL) is empowering their Greencard mobile customers with Agricultural Market Intelligence News. Farmers are getting market intelligence updates on Pepper, Cardamom and Coconut on their mobiles.

IKSL has signed a MoU with the Agricultural Market Intelligence Centre (AMIC) at the College of Horticulture, Kerala Agricultural University (KAU), Vellanikara. As per the MoU, all the Greencard mobile users get free market intelligence updates from AMIC. The news is provided every month and the same is sent to the customers even before it goes to the media.

In an email interview, George N L, Head (Sales & Marketing), IKSL said, "At present we have 80000 plus customers across Kerala out of which 10,000 customers are hearing our messages regularly. To empower the farmers further, we are moving to community formation based on the crops. The community customers will be getting the 5 news exclusively meant for them. We are starting with 3 communities initially viz., Rubber, High range (Pepper, Cardamom, Ginger, Turmeric, Coffee & Tea) and Fishermen. They also have a call-back facility to listen to the last 5 messages."

The Agricultural Market Intelligence Centre functions at KAU under the National Agricultural Innovation Project (NAIP). According to Dr. N Raveendran, National Consultant, NAIP, the efficient functioning of an agricultural market intelligence centre could play a pivotal role by providing timely information about the market conditions and realisation of remunerative prices. The information on demand patterns, price behaviour, better farming practices, handling, packaging etc. has to be brought to the attention of all market functionaries to reap the full benefits of production advantages. The KAU Market Intelligence Centre is the second centre among 11 such centres across India to come out with a price forecast.

Jose K J, a farmer engaged in cash crops in Peravoor (Kannur District) is a beneficiary of the AMIC news for the last 3 - 4 months. Talking to Kerala IT News, he said this facility is of great help to farmers in far flung areas. Apart from this, there are free voice calls on farming techniques, weather forecasts, dairy farming, animal husbandry, rural health initiatives, fertilizer availability, market prices of agri produces etc, on a daily basis in Malayalam. A dedicated helpline, manned by experts from various fields to derive answers to specific queries related to agriculture and allied subjects is also available to the farmers.

IKSL is the rural information and telecommunications subsidiary of the Indian Farmers Fertiliser Co-operative Ltd. (IFFCO) in partnership with Bharti Airtel. The basic idea is to harness the power of ICT to add value to the farm sector and empower the rural farmer by giving him access to vital information, which will enhance his livelihood and quality of life.

Starred ☆
Chats
Sent Mail
Drafts (15)
All Mail
Spam
Trash
Contacts

Quick Contacts
Search, add, or invite

- AMIC KAU
Set status here ▾
- raghuram papisetty
- Director, CITI
- TNAUDEMIC
- Dr. Sam TK
- Farm Information ...
- gracycp
- jaysrie
- malar selvam
- rkkolhe
- vanchiyurunni

Add contact Show all

Labels
Personal
Receipts
Travel
Work
Edit labels

May Training / Seminars for Farmers & News for the farmers Inbox

[New window](#)
[Print all](#)

☆ **george** [show details](#) 11:01 pm (10 hours ago) [Reply](#)

Dear Sir,

We take this opportunity for the support you have extended to us during the month of April. We hereby request you to update us on the seminars / training planned for the farmers for the month of May.

We also request you to utilize the Greencard as your media for the transfer of technology to farmers. **We already have 89000 greencard customers spread across kerala.**

Regards,

George.N.L

Head- Sales & Marketing

IFFCO Kisan Sanchar Limited

Kerala



Kerala Agricultural University

കേരള കാർഷിക സർവ്വകലാശാല

Institution

Education

Research

Extension

News & Events

Contact Us

KAU Webmail
Downloads
Tenders
POP
V U A T
Soil Health
Pension news
Announcements
Planting Materials
Right to Information
Regulations & Syllabi



MBA in Agri-Business Management
Training@CRS Anakkayam
Training@Thiruvazhamkunnu
System Manager@KAU
General Transfer - 2010
UGC - 2006
Market Intelligence Center

KAU's Hat Trick in Academic Excellen

KAU P.O. 680 656. Thirsur, Kerala, India. Phone : 91 487 2370432; Fax : 91 487 2370019

Best viewed in IE 5.5 or above.
800x600 screen, scripts enabled

Search

Search the Web Search this Site

Visitors since 02 Feb. 2001 : 664266

Site maintained by the Center for Information Technology, KAU. Your feedback is welcome. Mail to mail<at>kau.edu
See [Disclaimer](#)



College of Horticulture

Kerala Agricultural University

Education ~ Research ~ Extension ~ 37 Years of finest edges in quality and excellence

- Profile
- Mandate
- History
- Academics
- Accreditation
- Faculty
- Research
- Extension
- Site map

- Tenders
- Job opportunities
- Picture gallery
- Downloads
- Annual report
- Results
- Feed back
- FAQ
- Services



Latest news

- News letter from DIC
- College magazine
- Rank list of walk in interview held on 05-03-10
- Market Intelligence Centre
- Training programmes on Bioinformatics in 2010
- Rating of Sci. Journals

Topic of the Month



Market News: Market Pr_

- ▶ Home
- ▶ Collaborating Institutions
- ▶ Collaborating Centres
- ▶ Objectives
- Scenario
- ▶ Export procedure
- ▶ Infrastructure
- ▶ Agri. Export Zone
- ▶ Post Harvest Technology
- ▶ Grading and Marking Rules
- ▶ Grades & Standards
- ▶ Related Links
- ▶ Downloads

Publications and News

- ▶ News Letter
- ▶ News and Events
- ▶ Photo Gallery

Agricultural Market Intelligence Centres

"Establishing and Networking of Market Intelligence Centres in India" has been launched by ICAR under NAIP Component I. The project is on consortium mode with Tamil Nadu Agricultural University, Coimbatore as the Consortium Leader, with the Kerala Agricultural University, Vellanikkara, along with 11 SAUs in India as the Cooperating Consortium Partners.



Price Forecast

Aim is to

- ▶ Help farmers in realizing higher net price.
- ▶ Provide improved regional linkages in the generation, dissemination and sharing of market information for better decision-making.
- ▶ Provide improved access and use market intelligence with better production and marketing strategies to all stakeholders in the marketing chain.



Visit Photo Gallery For More Pics



**Establishing and Networking of
AGRICULTURAL MARKET INTELLIGENCE
CENTRES IN INDIA**

National Agricultural Innovation Project (NAIP)

Report on Baseline Survey

**KERALA AGRICULTURAL UNIVERSITY
Department of Agricultural Economics
College of Horticulture**



Awareness and Use of Agricultural Market Intelligence: A Users' Manual



**National Agricultural Innovation Project
Component - I**



**Department of Agricultural Economics
College of Horticulture
Kerala Agricultural University**

AMIC- KAU Participates In Trichur Pooram Exhibition 2010



Agricultural Market Intelligence Centre-KAU Participated in the Trichur Pooram Exhibition , one of the biggest Trade Fairs in south India conducted in association with Trichur Pooram, which is considered as the biggest cultural event in South India . The Exhibition attracts participants from across the country, and hence regarded as an all India exhibition held in every year at the heart of Trichur city for a period of two months from April-May. The exhibition has 170 stalls and 70 pavilions, including those of various government departments. Many

R&D Institutions like the Indian Space Research Organisation (ISRO), Bharat Sanchar Nigam Limited (BSNL), Indian Railways, Coir Board, Kerala Agricultural University, Coconut Development Board, Spices Board, Farm Information Bureau, Regional Agro Industrial Development Corporation, Kerala Agro Machinery Corporation (KAMPCO), Vegetable and Fruit Promotion Council of Kerala (VFPCCK), Oushadhi etc., makes this opportunity to showcase their latest R&D outputs in the pavilions to give a firsthand feel to the visiting public. It will be open from 10 a.m. to 9 p.m. for two months from April to May end. It is estimated that more than three lakhs people visit the Trichur Pooram exhibition every year.



The pavilion of Kerala Agricultural University had displayed prominently the activities of the Centre. The University staffs were put to duty round the clock to clarify the queries from the public. The concept of agricultural market intelligence being new, the display materials of the Agricultural Market Intelligence Centre evoked keen attention from the visitors. The contact details and phone numbers were given in the display materials for the interested persons for follow up.

