

മുഖവുര

ജനകീയാസൂത്രണ പ്രസ്ഥാനത്തിന്റെ ഭാഗമായി രൂപംകൊണ്ടിരിക്കുന്ന പ്രാദേശിക പദ്ധതികൾ രണ്ട് തൂണുകളിലായാണ് പണിതുയർത്തിയിരിക്കുന്നത്. ഒന്നാമത്തേത് ഓരോ പ്രദേശത്തെയും ജനങ്ങളുടെ ആഗ്രഹാഭിലാഷങ്ങളും രണ്ടാമത്തേത് ഓരോ പ്രദേശത്തെയും പ്രകൃതി മനുഷ്യ വിഭവ സാധ്യതകളും ആണ്. പ്രാദേശിക പ്രശ്നങ്ങളിലും വിഭവ പ്രത്യേകതകളിലുമുള്ള വൈവിധ്യത്തെ കണക്കിലെടുക്കാൻ കഴിയുന്നില്ല എന്നതാണ് കേന്ദ്രീകൃതാസൂത്രണത്തിന്റെ ഒരു പ്രധാന ദൗർബല്യം. കേരളത്തിലെ ഒമ്പതാം പഞ്ചവത്സര പദ്ധതിയുടെ 40 ശതമാനത്തോളം അടങ്കൽ ഓരോ പ്രദേശത്തും തീരുമാനിക്കപ്പെടുന്ന പ്രോജക്ടുകൾക്കായി നീക്കിവെച്ചതു വഴി ഇതുവരെ തുടർന്നു വന്ന ആസൂത്രണ പ്രക്രിയയുടെ ഒരു പ്രധാന ദൗർബല്യത്തിന് നാം പരിഹാരം കണ്ടെത്തിയിരിക്കുകയാണ്.

ഓരോ പഞ്ചായത്തിന്റെ ഗ്രാമസഭകളും മുനിസിപ്പാലിറ്റിയുടെ വാർഡ്സഭകളും വിളിച്ചു ചേർത്താണ് അടിയന്തിര വികസന പ്രശ്നങ്ങളെക്കുറിച്ചും ജനങ്ങളുടെ ആഗ്രഹങ്ങളെക്കുറിച്ചുമുള്ള വിവരങ്ങൾ ശേഖരിച്ചത്. ഏതാണ്ട് 30 ലക്ഷത്തോളം പൗരന്മാരാണ് ഈ സമ്മേളനങ്ങളിൽ തങ്ങളുടെ അഭിപ്രായങ്ങൾ പ്രകടിപ്പിച്ചത്. ഏതാനും പേർക്കുമാത്രം പ്രസംഗിക്കാൻ കഴിയുന്ന പൊതുസമ്മേളനത്തിന്റെ രൂപത്തിലല്ല, വികസനമേഖലകളെ അടിസ്ഥാനപ്പെടുത്തിയുള്ള ചെറുഗ്രൂപ്പുകളായാണ് ഈ സമ്മേളനങ്ങൾ നടന്നത് എന്നത് പ്രത്യേകം ശ്രദ്ധേയമാണ്.

പ്രകൃതി മനുഷ്യ വിഭവ പ്രത്യേകതകളെക്കുറിച്ച് മനസ്സിലാക്കുന്നതിന് ഒട്ടേറെ പഠനങ്ങൾ ഓരോ തദ്ദേശ സ്വയംഭരണ സ്ഥാപനവും നടത്തി. വിവിധ സർക്കാർ ഓഫീസുകളിൽ ലഭ്യമായ മുഴുവൻ ദ്വിതീയ വിവരങ്ങളും ചിട്ടയായി ശേഖരിച്ചു. ചില തദ്ദേശ സ്വയംഭരണ സ്ഥാപനങ്ങൾ പ്രാഥമിക സർവ്വേകൾ തന്നെ നടത്തി. ദ്രുതപാഠ സങ്കേതങ്ങൾ ഉപയോഗിച്ചുകൊണ്ടുള്ള ഭൂപ്രകൃതി പഠനം ശ്രദ്ധേയമായ ഒരു നടപടിയായിരുന്നു. കാരണവർ ചർച്ചകൾ പ്രാദേശിക ചരിത്ര നിർമ്മിതിക്ക് മാത്രമല്ല വിവിധ മേഖലകളിലെ പ്രശ്നങ്ങൾ മനസ്സിലാക്കുന്നതിനും സഹായകരമായിരുന്നു. പലയിടത്തും വിവിധ ഡിപ്പാർട്ട്മെന്റ് ഉദ്യോഗസ്ഥന്മാർ നടപ്പ് പദ്ധതികളെക്കുറിച്ചുള്ള അവലോകനംകുറിച്ചുകൾ തയ്യാറാക്കി തദ്ദേശ സ്വയംഭരണ സ്ഥാപനങ്ങൾക്കു നൽകി. ഈ അന്വേഷണങ്ങളും പഠനങ്ങളുമെല്ലാം ഏതാണ്ട് ഒന്ന് ഒന്നരമാസം കൊണ്ട് നടത്തിത്തീർത്തു എന്നത് അത്യന്തം വിസ്മയകരമായ ഒരനുഭവമാണ്.

ഗ്രാമസഭകളിലെ ചർച്ചകളുടെ ക്രോഡീകരിച്ച റിപ്പോർട്ടുകളും മുകളിൽ സൂചിപ്പിച്ച അന്വേഷണ പഠനഫലങ്ങളും സംയോജിപ്പിച്ചുകൊണ്ടാണ് ഓരോ പഞ്ചായത്തും മുനിസിപ്പാലിറ്റിയും കോർപ്പറേഷനും ഈ വാല്യത്തിൽ ഉൾപ്പെടുത്തിയിരിക്കുന്ന അവരുടെ റിപ്പോർട്ട് തയ്യാറാക്കിയിട്ടുള്ളത്.

ഞാനീ റിപ്പോർട്ടുകളുടെ ഉള്ളടക്കത്തിലേക്ക് കടന്ന് ഒരു പരിശോധന നടത്തുന്നില്ല. ജനങ്ങളുടെ ആഗ്രഹങ്ങളും പ്രതീക്ഷകളും സഫലീകരിക്കുന്നതിനുള്ള വസ്തുനിഷ്ഠ സാധ്യതകളെയാണ് ഓരോ റിപ്പോർട്ടും പരിശോധിക്കുന്നത്. റിപ്പോർട്ടിന്റെ ഒന്നാം ഭാഗത്തിൽ പ്രാദേശിക മനുഷ്യ പ്രകൃതി വിഭവങ്ങളുടെ ഇന്നത്തെ നിലയെ സമഗ്രമായി വിലയിരുത്തിയതിനു ശേഷം ഈ വിഭവങ്ങളുടെ വിനിയോഗത്തിന്റെ സാമൂഹ്യ-രാഷ്ട്രീയ വികസന ചരിത്രം പരിശോധിക്കുന്നു. ഒട്ടനവധി ജനകീയ മുന്നേറ്റങ്ങളുടെയും ഇടപെടലുകളുടെയും ചരിത്രമാണ് നമ്മുടെ ഓരോ ഗ്രാമത്തിന്റേതും. ഈ ജനകീയ പൈതൃകത്തിൽ നിന്ന് ഊർജ്ജം സംഭരിച്ചുകൊണ്ടാണ് സമകാലീന വെല്ലുവിളികളെ നേരിടാൻ നാം തയ്യാറെടുക്കുന്നത്.

റിപ്പോർട്ടിന്റെ രണ്ടാംഭാഗത്ത് ഓരോ വികസനമേഖലയുമെടുത്ത് പ്രത്യേക അദ്ധ്യായങ്ങളിലായി പ്രതിപാദിക്കുന്നു. ഓരോ വികസനമേഖലയുടെയും ഇന്നത്തെ ദുരവസ്ഥയുടെ ചിത്രം

2
 വരച്ചുകാണിച്ച ശേഷം ഈ സ്ഥിതിയുടെ കാരണങ്ങളെക്കുറിച്ചുള്ള അന്വേഷണമാണ് ഓരോ അധ്യായത്തിന്റെയും മുഖ്യ ഉള്ളടക്കം. നടപ്പ് പദ്ധതികളുടെ അവലോകനവും ഗ്രാമസഭകളിൽ നിന്ന് ഉയർന്നുവന്ന നിർദ്ദേശങ്ങളുമെല്ലാം ഇവിടെ പ്രതിപാദിക്കുന്നു. ഇതിന്റെയെല്ലാം അവസാനം ഓരോ മേഖലയുടെ വികസന സാധ്യതകളും ഓരോ തുറയിലും ഏറ്റെടുക്കേണ്ട വികസനപ്രവർത്തനങ്ങളും നിർദ്ദേശിച്ചുകൊണ്ടാണ് വിശകലനം അവസാനിക്കുന്നത്. അങ്ങിനെ ഈ റിപ്പോർട്ടുകളോരോന്നും പ്രാദേശിക വികസനത്തിനായുള്ള ഒരു ദീർഘകാല പരിപ്രേക്ഷ്യ രേഖയാണ്.

ഈ വികസനറിപ്പോർട്ടുകൾ ഓരോന്നും നമ്മുടെ നാട്ടിലെ ജനങ്ങളുടെ സർഗ്ഗാത്മകതയുടെയും നാട്ടറിവിന്റെയും ഉത്തമ നിദർശനങ്ങളാണ്. ഇത്രയും വിപുലമായ വിവരശേഖരണവും പഠനങ്ങളും റിപ്പോർട്ട് തയ്യാറാക്കലും ഒരു ഔദ്യോഗിക സംവിധാനത്തിൽ ചെയ്യുകയായിരുന്നെങ്കിൽ അതിനു വേണ്ടിവരുമായിരുന്ന ചെലവിന്റെ വലിപ്പമോർത്ത് ചിലപ്പോഴെങ്കിലും ഞാൻ അത്യന്തപ്പെടാറുണ്ട്. കേവലം 10,000 രൂപ മാത്രമാണ് അച്ചടിച്ചെല്പ് ഉൾപ്പെടെ ഈ റിപ്പോർട്ടുകൾ തയ്യാറാക്കുന്നതിന് ധനസഹായമായി നൽകിയത്. ബാക്കി ചെലവുകളും ബുദ്ധിപരമായ പ്രയത്നമെല്ലാം സന്നദ്ധാടിസ്ഥാനത്തിൽ ഓരോ പ്രദേശത്തും സമാഹരിച്ചു. പ്രാദേശികാസൂത്രണത്തിന്റെ അതിവിപുലമായ സാധ്യതകളിലേക്ക് ഈ അനുഭവം വിരൽചൂണ്ടുന്നു.

ഈ വികസന റിപ്പോർട്ടുകൾ പ്രാദേശിക വികസന സെമിനാറുകളിൽ വിശദമായി ചർച്ച ചെയ്തു. ഈ ചർച്ചകളിലൂടെയാണ് പഞ്ചവത്സര പദ്ധതികളിൽ ഉൾപ്പെടുത്തേണ്ടുന്ന പ്രോജക്ടുകളുടെ പ്രാഥമിക നിർദ്ദേശങ്ങൾ ഉരുത്തിരിഞ്ഞു വന്നത്. ഈ അടിസ്ഥാനത്തിൽ വികസന റിപ്പോർട്ടുകൾക്ക് ജനകീയാസൂത്രണ പരിപാടിയിൽ സുപ്രധാനമായ ഒരു സ്ഥാനമുണ്ട്. ഇന്നിപ്പോൾ പദ്ധതിരേഖ പൂർത്തിയായതിനാൽ ഈ രേഖകളുടെ പ്രസക്തി ഇല്ലാതാവുന്നില്ല. നേരത്തെ ഞാൻ സൂചിപ്പിച്ചതു പോലെ ഓരോ പ്രദേശത്തിന്റെയും ദീർഘകാല വികസന പരിപ്രേക്ഷ്യത്തെ ഇവ പ്രതിഫലിപ്പിക്കും. ഒരു അക്കാദമിക് ഗവേഷകൻ എന്ന രീതിയിൽ മറ്റൊരു കാര്യവും കൂടി ഞാൻ ഇവിടെ സൂചിപ്പിക്കട്ടെ. കേരളത്തെക്കുറിച്ച് ഏതൊരു വൈജ്ഞാനിക ഗവേഷണ പരിപാടിക്കും ഈ റിപ്പോർട്ടുകൾ അക്ഷയ ഖനിയായിരിക്കും. ഇവയിൽ പലതും ഉയർന്ന അക്കാദമിക് നിലവാരം തന്നെ പുലർത്തുന്നുണ്ട് എന്നും സൂചിപ്പിക്കാൻ ഞാൻ ആഗ്രഹിക്കുന്നു. അതുകൊണ്ടാണ് സംസ്ഥാന ആസൂത്രണ ബോർഡ് തന്നെ മുൻകൈയെടുത്ത് ഈ റിപ്പോർട്ടുകളുടെ വാല്യങ്ങൾ പ്രധാനപ്പെട്ട ചില ലൈബ്രറികൾക്ക് ലഭ്യമാക്കാൻ തീരുമാനിച്ചത്.

ഈ റിപ്പോർട്ടുകളിലൂടെ കേരളത്തിലെ വൈജ്ഞാനിക മണ്ഡലത്തിൽ അമൂല്യമായ സംഭാവന നൽകുന്നതിന് നേതൃത്വം നൽകിയ തദ്ദേശ സ്വയംഭരണ സ്ഥാപനങ്ങളെയും ജനകീയാസൂത്രണ പ്രവർത്തകരെയും ഞാൻ അഭിനന്ദിക്കുന്നു. കേരളത്തിൽ നടന്ന ഈ ധീര നൂതന ആസൂത്രണ പരിക്ഷണത്തോടുള്ള ഐക്യദാർഢ്യത്തിന്റെ സൂചകമായി ഓരോ തദ്ദേശസ്വയംഭരണ സ്ഥാപനത്തിനും ഈ റിപ്പോർട്ട് തയ്യാറാക്കുന്നതിന് പതിനായിരം രൂപ വീതം പ്രത്യേക ധനസഹായം അനുവദിച്ച കേന്ദ്ര പ്ലാനിംഗ് കമ്മീഷനോടും പ്രത്യേകിച്ച് പ്രൊഫ:മധുദത്തവതെയോടും നന്ദി പറയുന്നതിനും ഞാൻ ഈ സന്ദർഭം ഉപയോഗപ്പെടുത്തുന്നു. കേരളത്തിന്റെ ഗവേഷകർക്ക് നല്ലൊരു റഫറൻസ് സ്രോതസായി ഈ വാല്യങ്ങൾ പ്രയോജനപ്പെടും.

തിരുവനന്തപുരം
 ചിങ്ങം 1, 1173
 ആഗസ്റ്റ് 17, 1997

പ്രൊഫ: ഐ.എസ്. ഗുലാത്തി.
 വൈസ് ചെയർമാൻ
 സംസ്ഥാന ആസൂത്രണബോർഡ്

ജനകീയാസൂത്രണപ്രസ്ഥാനത്തിന്റെ ഭാഗമായി പ്രസിദ്ധീകരിച്ച വികസനറിപ്പോർട്ടുകൾ 166 വാല്യങ്ങളായി സമാഹരിച്ചിരിക്കുന്നു. ഗ്രാമപഞ്ചായത്തുകളുടെ റിപ്പോർട്ടുകൾ ബ്ലോക്കടിസ്ഥാനത്തിലും മുനിസിപ്പാലിറ്റികളുടേത് ജില്ലാടിസ്ഥാനത്തിലുമാണ് സമാഹരിച്ചിട്ടുള്ളത്. 1 മുതൽ 152 വരെ വാല്യങ്ങൾ ഗ്രാമപഞ്ചായത്തുകളുടേതും 153 മുതൽ 166 വരെയുള്ള വാല്യങ്ങൾ നഗരസഭകളുടേതുമാണ്. ഓരോ വാല്യത്തിലും ഉൾപ്പെടുന്ന റിപ്പോർട്ടുകളുടെ സൂചിക ചുവടെ ചേർക്കുന്നു.

വാല്യം 1

പാറശ്ശാല ബ്ലോക്ക്
(തിരുവനന്തപുരം ജില്ല)

- 1. പാറശ്ശാല
- 2. കാരോട്
- 3. കുമ്പളങ്ങി
- 4. ചെങ്കൽ
- 5. തിരുപുരം
- 6. പൂവാർ

വാല്യം 2

പെരുങ്കടവിള ബ്ലോക്ക്
(തിരുവനന്തപുരം ജില്ല)

- 1. വെള്ളൂർ
- 2. കുന്നത്തുകാൽ
- 3. കൊല്ലയിൽ
- 4. പെരുങ്കടവിള
- 5. ആര്യങ്കോട്
- 6. ഒറ്റശേഖരമംഗലം
- 7. പെരുമ്പഴുതുർ
- 8. കള്ളിക്കാട്
- 9. അമ്പുരി

വാല്യം 3

അതിയന്നൂർ ബ്ലോക്ക്
(തിരുവനന്തപുരം ജില്ല)

- 1. അതിയന്നൂർ
- 2. കാഞ്ഞിരംകുളം
- 3. കരുംകുളം
- 4. കോട്ടുകാൽ
- 5. വിഴിഞ്ഞം
- 6. വെങ്ങാനൂർ
- 7. തിരുവല്ലം

വാല്യം 4

നേമം ബ്ലോക്ക്
(തിരുവനന്തപുരം ജില്ല)

- 1. മാറനല്ലൂർ
- 2. ബാലരാമപുരം
- 3. പള്ളിച്ചൽ
- 4. മലയിൻകീഴ്
- 5. വിളപ്പിൽ
- 6. വിളവൂർക്കൽ
- 7. കലിയൂർ

വാല്യം 5

തിരുവനന്തപുരം നൂറൽ ബ്ലോക്ക്
(തിരുവനന്തപുരം ജില്ല)

- 1. വട്ടിയൂർക്കാവ്
- 2. കൂടപ്പനക്കുന്ന്
- 3. ഉള്ളൂർ
- 4. കടകംപള്ളി

വാല്യം 6

കഴക്കൂട്ടം ബ്ലോക്ക്
(തിരുവനന്തപുരം ജില്ല)

- 1. ശ്രീകാര്യം
- 2. പോത്തൻകോട്
- 3. മംഗലാപുരം
- 4. അണ്ടൂർകോണം
- 5. കഠിനംകുളം
- 6. കഴക്കൂട്ടം
- 7. ആറ്റിപ്ര

വാല്യം 7

വെള്ളനാട് ബ്ലോക്ക്
(തിരുവനന്തപുരം ജില്ല)

- 1. കാട്ടാക്കട
- 2. വെള്ളനാട്
- 3. പൂവച്ചൽ
- 4. ആര്യനാട്
- 5. വിതുര
- 6. കുറ്റിച്ചൽ
- 7. ഉഴമലയ്ക്കൽ
- 8. തൊളിക്കോട്

വാല്യം 8

നെടുമങ്ങാട് ബ്ലോക്ക്
(തിരുവനന്തപുരം ജില്ല)

- 1. കരകുളം
- 2. അരുവിക്കര
- 3. വെമ്പായം
- 4. ആനാട്

വാല്യം 9

വാമനപുരം ബ്ലോക്ക്
(തിരുവനന്തപുരം ജില്ല)

- 1. വാമനപുരം
- 2. മാണിക്കൽ
- 3. നെല്ലനാട്
- 4. പൂല്ലമ്പാറ
- 5. നന്ദിയോട്
- 6. പെരിങ്ങമ്മല
- 7. കല്ലറ
- 8. പാങ്ങോട്

വാല്യം 10

കിളിമാനൂർ ബ്ലോക്ക്
(തിരുവനന്തപുരം ജില്ല)

- 1. പുള്ളിമാത്ത്
- 2. കരവാരം
- 3. നഗരൂർ
- 4. കിളിമാനൂർ
- 5. പഴയകുന്നുമ്മേൽ
- 6. നാവായിക്കുളം
- 7. മടവൂർ
- 8. പള്ളിക്കൽ

വാല്യം 11

ചിറയിൻകീഴ് ബ്ലോക്ക്
(തിരുവനന്തപുരം ജില്ല)

- 1. അഴൂർ
- 2. ചിറയിൻകീഴ്
- 3. കടയ്ക്കാവൂർ
- 4. വക്കം
- 5. അഞ്ചുതെങ്ങ്
- 6. കിഴുവിലം
- 7. മുദാക്കൽ

വാല്യം 12

വർക്കല ബ്ലോക്ക്
(തിരുവനന്തപുരം ജില്ല)

- 1. വെട്ടൂർ
- 2. ചെറുന്നിയൂർ
- 3. ഇടവ
- 4. ഇലകമൺ
- 5. ചെമ്മരുതി
- 6. മണമ്പൂർ

4

വാല്യം 13

ഓച്ചിറ ബ്ലോക്ക്

(കൊല്ലം ജില്ല)

- 1. ഓച്ചിറ
- 2. കുലശേഖരപുരം
- 3. തഴവ
- 4. ക്ലാപ്പന

വാല്യം 14

കരുനാഗപ്പള്ളി ബ്ലോക്ക്

(കൊല്ലം ജില്ല)

- 1. മൈനാഗപ്പള്ളി
- 2. ആലപ്പാട്
- 3. കരുനാഗപ്പള്ളി
- 4. തൊടിയൂർ

വാല്യം 15

ശാസ്താംകോട്ട ബ്ലോക്ക്

(കൊല്ലം ജില്ല)

- 1. ശാസ്താംകോട്ട
- 2. വെസ്റ്റ് കല്ലട
- 3. ഗുരനാട് സൗത്ത്
- 4. പോരുവഴി
- 5. കുന്നത്തൂർ
- 6. ഗുരനാട് നോർത്ത്

വാല്യം 16

വെട്ടിക്കവല ബ്ലോക്ക്

(കൊല്ലം ജില്ല)

- 1. ഉമ്മന്നൂർ
- 2. വെട്ടിക്കവല
- 3. മേലില
- 4. മൈലം
- 5. കുളക്കട
- 6. പവിത്രേശ്വരം

വാല്യം 17

പത്തനാപുരം ബ്ലോക്ക്

(കൊല്ലം ജില്ല)

- 1. വിളക്കുടി
- 2. തലവൂർ
- 3. പീറവത്തൂർ
- 4. പട്ടാഴിവാടക്കേക്കര
- 5. പട്ടാഴി
- 6. പത്തനാപുരം

വാല്യം 18

അഞ്ചൽ ബ്ലോക്ക്

(കൊല്ലം ജില്ല)

- 1. കുളത്തുപ്പുഴ
- 2. ഏരൂർ
- 3. അലയമൺ
- 4. അഞ്ചൽ
- 5. ഇടമുളയ്ക്കൽ
- 6. കരവാളൂർ
- 7. തെമ്പല
- 8. ആര്യങ്കാവ്

വാല്യം 19

കൊട്ടാരക്കര ബ്ലോക്ക്

(കൊല്ലം ജില്ല)

- 1. വെളിയം
- 2. പുയപ്പള്ളി
- 3. കരീമ്പ്ര
- 4. എഴുകോൺ
- 5. നെടുവത്തൂർ
- 6. കൊട്ടാരക്കര

വാല്യം 20

ചിറ്റുമല ബ്ലോക്ക്

(കൊല്ലം ജില്ല)

- 1. പെരിനാട്
- 2. കുണ്ടറ
- 3. ഈസ്റ്റ് കല്ലട
- 4. പേരയം
- 5. മൺട്രോത്തൂരുത്ത്

വാല്യം 21

ചവറ ബ്ലോക്ക്

(കൊല്ലം ജില്ല)

- 1. തെക്കുംഭാഗം
- 2. ചവറ
- 3. തേവലക്കര
- 4. പന്മന
- 5. നീണ്ടകര

വാല്യം 22

അഞ്ചാലുംമുട് ബ്ലോക്ക്

(കൊല്ലം ജില്ല)

- 1. കിളികൊല്ലൂർ
- 2. തൃക്കടവൂർ
- 3. തൃക്കരുവ
- 4. ശക്തികുളങ്ങര

വാല്യം 23

മുഖത്തല ബ്ലോക്ക്

(കൊല്ലം ജില്ല)

- 1. മയ്യനാട്
- 2. ഇരവിപുരം
- 3. വടക്കേവിള
- 4. തൃക്കോവിൽവട്ടം
- 5. കൊറ്റംകര

വാല്യം 24

ഇന്തിക്കര ബ്ലോക്ക്

(കൊല്ലം ജില്ല)

- 1. പുതക്കുളം
- 2. കല്ലുവാതുക്കൽ
- 3. ചാത്തന്നൂർ
- 4. ആദിച്ചനല്ലൂർ
- 5. നെടുംപന

വാല്യം 25

ചടയമംഗലം ബ്ലോക്ക്

(കൊല്ലം ജില്ല)

- 1. ചിതറ
- 2. കടയ്ക്കൽ
- 3. ചടയമംഗലം
- 4. ഇട്ടിവ
- 5. വെളിനല്ലൂർ
- 6. ഇളമാട്
- 7. നിലമേൽ

വാല്യം 26

മല്ലപ്പള്ളി ബ്ലോക്ക്

(പത്തനംതിട്ട ജില്ല)

- 1. ആനിക്കാട്
- 2. കവിയൂർ
- 3. കൊറ്റനാട്
- 4. കല്ലുപ്പാറ
- 5. കോട്ടാങ്ങൽ
- 6. കുന്നത്താനം
- 7. മല്ലപ്പള്ളി

വാല്യം 27

പുളിക്കീഴ് ബ്ലോക്ക്

(പത്തനംതിട്ട ജില്ല)

- 1. കടമ്പ്ര
- 2. കുറ്റൂർ
- 3. നീരണം
- 4. നെടുമ്പ്രം
- 5. പെരിങ്ങര

വാല്യം 28

കോയിപ്രം ബ്ലോക്ക്

(പത്തനംതിട്ട ജില്ല)

1. അയിരൂർ
2. ഇരവിപേരൂർ
3. കോയിപ്രം
4. തോട്ടപ്പുഴശ്ശേരി
5. എഴുമറ്റൂർ
6. പുറമറ്റം

വാല്യം 29

ഇലന്തൂർ ബ്ലോക്ക്

(പത്തനംതിട്ട ജില്ല)

1. ഓമല്ലൂർ
2. ചെന്നിരിക്കര
3. ഇലന്തൂർ
4. ചെറുകോൽ
5. കോഴഞ്ചേരി
6. മല്ലപ്പുഴശ്ശേരി
7. നാരങ്ങാനം

വാല്യം 30

റാന്നി ബ്ലോക്ക്

(പത്തനംതിട്ട ജില്ല)

1. റാന്നി-പഴവങ്ങാടി
2. റാന്നി
3. റാന്നി-അങ്ങാടി
4. റാന്നി-പെരിനാട്
5. വടശ്ശേരിക്കര
6. ചിറ്റാർ
7. സീതത്തോട്
8. നാരാണംമുഴി
9. വെച്ചുച്ചിറ

വാല്യം 31

കോന്നി ബ്ലോക്ക്

(പത്തനംതിട്ട ജില്ല)

1. കോന്നി
2. അരുവാപ്പുലം
3. പ്രമാടം
4. മൈലപ്ര
5. വള്ളിക്കോട്
6. തണ്ണിത്തോട്
7. മലയാലപ്പുഴ

വാല്യം 32

പന്തളം ബ്ലോക്ക്

(പത്തനംതിട്ട ജില്ല)

1. പന്തളംതെക്കേക്കര
2. പന്തളം
3. തൃവമൺ

വാല്യം 33

പറക്കോട് ബ്ലോക്ക്

(പത്തനംതിട്ട ജില്ല)

1. ഏനാദി മംഗലം
2. ഏറത്ത്
3. ഏഴംകുളം
4. കടമ്പനാട്
5. കലത്തൂർ
6. കൊടുമൺ
7. പള്ളിക്കൽ

വാല്യം 34

കുളനട ബ്ലോക്ക്

(പത്തനംതിട്ട ജില്ല)

1. കുളനട
2. ആറമ്പുഴ
3. മെഴുവേലി

വാല്യം 35

തൈക്കാട്ടുശ്ശേരി ബ്ലോക്ക്

(ആലപ്പുഴ ജില്ല)

1. അരുക്കുറ്റി
2. ചേന്ദംപള്ളിപ്പുറം
3. പാണാവള്ളി
4. പെരുമ്പള്ളം
5. തൈക്കാട്ടുശ്ശേരി

വാല്യം 36

പട്ടണക്കാട് ബ്ലോക്ക്

(ആലപ്പുഴ ജില്ല)

1. കടക്കരപ്പള്ളി
2. വയലാർ
3. പട്ടണക്കാട്
4. തുറവൂർ
5. കുത്തിയതോട്
6. കോടംതൂരുത്ത്
7. എഴുപുറം

വാല്യം 37

കഞ്ഞിക്കുഴി ബ്ലോക്ക്

(ആലപ്പുഴ ജില്ല)

1. മാരാരിക്കുളം നോർത്ത്
2. കഞ്ഞിക്കുഴി
3. തണ്ണിർമുക്കം
4. മുഹമ്മദ്
5. ചേർത്തലസൗത്ത്
6. അരൂർ

വാല്യം 38

ആര്യട് ബ്ലോക്ക്

(ആലപ്പുഴ ജില്ല)

1. ആര്യട്
2. മണ്ണൻചേരി
3. മാരാരിക്കുളം സൗത്ത്

വാല്യം 39

അമ്പലപ്പുഴ ബ്ലോക്ക്

(ആലപ്പുഴ ജില്ല)

1. അമ്പലപ്പുഴ
2. പുനമ്പ്ര
3. പുറക്കാട്

വാല്യം 40

ചമ്പക്കുളം ബ്ലോക്ക്

(ആലപ്പുഴ ജില്ല)

1. തലവടി
2. എടയാ
3. തകഴി
4. നെടുമുടി
5. ചമ്പക്കുളം
6. കൈനകരി

വാല്യം 41

വെളിയനാട് ബ്ലോക്ക്

(ആലപ്പുഴ ജില്ല)

1. മുട്ടാർ
2. വെളിയനാട്
3. നീലംപേരൂർ
4. കാവാലം
5. പുളിങ്കുന്ന്
6. രാമൻകരി

വാല്യം 42

ചെങ്ങന്നൂർ ബ്ലോക്ക്

(ആലപ്പുഴ ജില്ല)

1. മുളക്കുഴ
2. വെഞ്ചണി
3. ചെറിയനാട്
4. ആലാ
5. പുലിയൂർ
6. ബുധനൂർ
7. മാനാർ
8. പാണ്ടനാട്
9. തിരുവൻവണ്ടൂർ

5

ഹരിപ്പാട് ബ്ലോക്ക്

(ആലപ്പുഴ ജില്ല)

- 1. ചിങ്ങോലി
- 2. കാർത്തികപ്പള്ളി
- 3. തൃക്കുന്നപ്പുഴ
- 4. കുമാരപുരം
- 5. കരുവാറ്റ
- 6. ഹരിപ്പാട്
- 7. പള്ളിപാട്
- 8. ചെറുതന
- 9. വീയപുരം

മാവേലിക്കര ബ്ലോക്ക്

(ആലപ്പുഴ ജില്ല)

- 1. ചെട്ടികുളങ്ങര
- 2. ചെന്നിത്തല-തൃപ്പെരുംതൂറ
- 3. മാവേലിക്കര-തെക്കേക്കര
- 4. തഴക്കര

ഭരണിക്കാവ് ബ്ലോക്ക്

(ആലപ്പുഴ ജില്ല)

- 1. നൂറനാട്
- 2. വള്ളിക്കുന്നം
- 3. ഭരണിക്കാവ്
- 4. മാവേലിക്കര-താമരക്കുളം
- 5. ചുനക്കര
- 6. പാലമേൽ

മുതുകുളം ബ്ലോക്ക്

(ആലപ്പുഴ ജില്ല)

- 1. പത്തിയൂർ
- 2. കണ്ടല്ലൂർ
- 3. ചേപ്പാട്
- 4. മുതുകുളം
- 5. ആറാട്ടുപുഴ
- 6. കൃഷ്ണപുരം
- 7. ദേവികുളങ്ങര

വൈക്കം ബ്ലോക്ക്

(കോട്ടയം ജില്ല)

- 1. തലയാഴം
- 2. ചെമ്പ്
- 3. മറവൻതുരത്ത്
- 4. ടി.വി.പുരം
- 5. വെച്ചൂർ
- 6. ഉദയനാപുരം

കടുത്തുരുത്തി ബ്ലോക്ക്

(കോട്ടയം ജില്ല)

- 1. കടുത്തുരുത്തി
- 2. കല്ലൂർ
- 3. മാഞ്ഞൂർ
- 4. മുളക്കുളം
- 5. ബീഴൂർ
- 6. തലയോലപറമ്പ്
- 7. വെള്ളൂർ

ഏറ്റുമാനൂർ ബ്ലോക്ക്

(കോട്ടയം ജില്ല)

- 1. ഏറ്റുമാനൂർ
- 2. അയ്മനം
- 3. അതിരംപുഴ
- 4. ആർപ്പിക്കര
- 5. കുമാരനല്ലൂർ
- 6. നീണ്ടൂർ

ഉഴവൂർ ബ്ലോക്ക്

(കോട്ടയം ജില്ല)

- 1. കടപ്പാമറ്റം
- 2. മരങ്ങാട്ടുപള്ളി
- 3. കാണക്കാരി
- 4. വെളിയനൂർ
- 5. കിടങ്ങൂർ
- 6. കുറവിലങ്ങാട്
- 7. ഉഴവൂർ
- 8. രാമപുരം

ഉാലം ബ്ലോക്ക്

(കോട്ടയം ജില്ല)

- 1. ഭരണങ്ങാനം
- 2. കരൂർ
- 3. കൊഴുവനാൽ
- 4. കടനാട്
- 5. മീനച്ചിൽ
- 6. മുത്തോലി

ഇരാരറ്റുപേട്ട ബ്ലോക്ക്

(കോട്ടയം ജില്ല)

- 1. മേലുകാവ്
- 2. മൂന്നിലവ്
- 3. പുത്താർ
- 4. ഇരാരറ്റുപേട്ട
- 5. പുത്താർ-തെക്കേക്കര
- 6. തലപ്പാലം
- 7. തീക്കോയി
- 8. തലനാട്
- 9. തിടനാട്

പാനാടി ബ്ലോക്ക്

(കോട്ടയം ജില്ല)

- 1. അകലകുന്നം
- 2. എലിക്കുളം
- 3. കൂരോപ്പട
- 4. പാനാടി
- 5. പള്ളിക്കത്തോട്
- 6. മീനടം

പള്ളം ബ്ലോക്ക്

(കോട്ടയം ജില്ല)

- 1. അയർകുന്നം
- 2. കുമാരകം
- 3. നാട്ടകം
- 4. പുതുപ്പള്ളി
- 5. പനച്ചിക്കാട്
- 6. തിരുവാർപ്പ്
- 7. വിജയപുരം

മാടപ്പള്ളി ബ്ലോക്ക്

(കോട്ടയം ജില്ല)

- 1. കറുകച്ചാൽ
- 2. കുറിച്ചി
- 3. മാടപ്പള്ളി
- 4. പായിപ്പാട്
- 5. തൃക്കാടിത്താനം
- 6. വാഴപ്പള്ളി
- 7. വാകത്താനം

വാഴൂർ ബ്ലോക്ക്

(കോട്ടയം ജില്ല)

- 1. ചിറക്കടവ്
- 2. കണ്ടഴ
- 3. നെടുംകുന്നം
- 4. വെള്ളാവൂർ
- 5. വാഴൂർ

വാല്യം 57

കാഞ്ഞിരപ്പള്ളി ബ്ലോക്ക്

(കോട്ടയം ജില്ല)

- 1. എരുമേലി
- 2. കാഞ്ഞിരപ്പള്ളി
- 3. കൂട്ടിക്കൽ
- 4. മണിമല
- 5. മുണ്ടക്കയം
- 6. പാറത്തോട്

വാല്യം 58

അടിമാലി ബ്ലോക്ക്

(ഇടുക്കി ജില്ല)

- 1. അടിമാലി
- 2. കൊന്നത്തടി
- 3. കൂട്ടംപുഴ
- 4. ബൈസൺവാലി
- 5. വെള്ളത്തുവൽ
- 6. പള്ളിവാസൽ

വാല്യം 59

ദേവികുളം ബ്ലോക്ക്

(ഇടുക്കി ജില്ല)

- 1. മറയൂർ
- 2. മൂന്നാർ
- 3. കാന്തല്ലൂർ
- 4. വട്ടവട
- 5. ശാന്തൻപാറ
- 6. ചിന്നക്കനാൽ

വാല്യം 60

നെടുങ്കണ്ടം ബ്ലോക്ക്

(ഇടുക്കി ജില്ല)

- 1. പാമ്പാടുംപാറ
- 2. സേനാപതി
- 3. കരുണാപുരം
- 4. രാജാക്കാട്
- 5. നെടുങ്കണ്ടം
- 6. ഉടുമ്പൻചോല
- 7. രാജകുമാരി

വാല്യം 61

ഇളംദേശം ബ്ലോക്ക്

(ഇടുക്കി ജില്ല)

- 1. വണ്ണപ്പുറം
- 2. ഉടുമ്പന്നൂർ
- 3. കോടിക്കുളം
- 4. ആലക്കോട്
- 5. വെള്ളിയാമറ്റം
- 6. കരിമണ്ണൂർ
- 7. കൂടയത്തൂർ

വാല്യം 62

ഇടുക്കി ബ്ലോക്ക്

(ഇടുക്കി ജില്ല)

- 1. ഇടുക്കി - കഞ്ഞിക്കുഴി
- 2. വാത്തിക്കുടി
- 3. അറക്കുളം
- 4. കാമാക്ഷി
- 5. വാഴത്തോപ്പ്
- 6. മരിയാപുരം

വാല്യം 63

കട്ടപ്പന ബ്ലോക്ക്

(ഇടുക്കി ജില്ല)

- 1. കട്ടപ്പന
- 2. ഉപ്പുതറ
- 3. വണ്ടൻമേട്
- 4. കാഞ്ചിയാർ
- 5. ഇരട്ടയാർ
- 6. അയ്യപ്പൻകോവിൽ
- 7. ചക്കുപള്ളം

വാല്യം 64

തൊടുപുഴ ബ്ലോക്ക്

(ഇടുക്കി ജില്ല)

- 1. കുമാരമംഗലം
- 2. മുട്ടം
- 3. ഇടവെട്ടി
- 4. കരിങ്കുന്നം
- 5. മണക്കാട്
- 6. പുറപ്പുഴ

വാല്യം 65

അഴുത ബ്ലോക്ക്

(ഇടുക്കി ജില്ല)

- 1. പെരുവത്തനം
- 2. കുമിളി
- 3. കൊക്കയാർ
- 4. പീരുമേട്
- 5. ഏലപ്പാറ
- 6. വണ്ടിപെരിയാർ

വാല്യം 66

പറവൂർ ബ്ലോക്ക്

(എറണാകുളം ജില്ല)

- 1. ചേന്ദമംഗലം
- 2. കോട്ടുവള്ളി
- 3. ഏഴിക്കര
- 4. വടക്കേക്കര
- 5. ചിറ്റാറ്റുകര

വാല്യം 67

ആലങ്ങാട് ബ്ലോക്ക്

(എറണാകുളം ജില്ല)

- 1. കരുമാല്ലൂർ
- 2. വരാപ്പുഴ
- 3. ആലങ്ങാട്
- 4. ഏലൂർ
- 5. കടുങ്ങല്ലൂർ

വാല്യം 68

അങ്കമാലി ബ്ലോക്ക്

(എറണാകുളം ജില്ല)

- 1. മുക്കന്നൂർ
- 2. തുറവൂർ
- 3. മഞ്ഞപ്ര
- 4. കറുകുറ്റി
- 5. അയ്യമ്പുഴ
- 6. ശ്രീമൂലനഗരം
- 7. കാഞ്ഞൂർ
- 8. കാലടി
- 9. മലയാറ്റൂർ നിലേശ്വരം

വാല്യം 69

കുവപ്പടി ബ്ലോക്ക്

(എറണാകുളം ജില്ല)

- 1. അശമന്നൂർ
- 2. മുടക്കുഴ
- 3. വേങ്ങൂർ
- 4. രായമംഗലം
- 5. കുറപ്പടി

വാല്യം 70

വാഴക്കുളം ബ്ലോക്ക്

(എറണാകുളം ജില്ല)

- 1. വെങ്ങോല
- 2. വാഴക്കുളം
- 3. കിഴക്കമ്പലം
- 4. ചൂർണ്ണിക്കര
- 5. എടത്തല
- 6. കീഴ്മാട്

വാല്യം 71

ഇടപ്പള്ളി ബ്ലോക്ക്

(എറണാകുളം ജില്ല)

- 1. കടമക്കുടി
- 2. ചേരാനല്ലൂർ
- 3. തൃക്കാക്കര

വൈപ്പിൻ ബ്ലോക്ക്

(എറണാകുളം ജില്ല)

1. മുളവുകാട്
2. ഞാറയ്ക്കൽ
3. നായരമ്പലം
4. എടവനക്കാട്
5. എളംകുന്നപ്പുഴ
6. പള്ളിപ്പുറം
7. കുമ്പുപ്പിള്ളി

പള്ളുരുത്തി ബ്ലോക്ക്

(എറണാകുളം ജില്ല)

1. ചെല്ലാനം
2. കുമ്പളങ്ങി

വൈറ്റില ബ്ലോക്ക്

(എറണാകുളം ജില്ല)

1. മരട്
2. കുമ്പളം

മുളന്തുരുത്തി ബ്ലോക്ക്

(എറണാകുളം ജില്ല)

1. ഉദയംപേരൂർ
2. മുളന്തുരുത്തി
3. തിരുവാങ്കുളം
4. ചോറ്റാനിക്കര
5. എടക്കാട്ടുവയൽ
6. ആമ്പല്ലൂർ

വടവുകോട് ബ്ലോക്ക്

(എറണാകുളം ജില്ല)

1. പുതൃക്ക
2. തിരുവാണിയൂർ
3. വടവുകോട് പുത്തൻകുരിശ്
4. മഴുവന്നൂർ
5. ഐക്കരനാട്
6. കുന്നത്തുനാട്

കോതമംഗലം ബ്ലോക്ക്

(എറണാകുളം ജില്ല)

1. പൈങ്ങോട്ടൂർ
2. നെല്ലിക്കുഴി
3. പിണ്ടിമന
4. കോട്ടപ്പടി
5. കവളങ്ങാട്
6. വാരപ്പെട്ടി
7. കീരമ്പാറ
8. പോത്താനിക്കാട്
9. പല്ലാരിമംഗലം

പാമ്പാക്കുട ബ്ലോക്ക്

(എറണാകുളം ജില്ല)

1. ഇലഞ്ഞി
2. പിറവം
3. തിരുമാറാടി
4. കുത്താട്ടുകുളം
5. പാലക്കുഴ
6. മണീട്
7. പാമ്പാക്കുട
8. രാമമംഗലം

പാറക്കടവ് ബ്ലോക്ക്

(എറണാകുളം ജില്ല)

1. പുത്തൻവേലിക്കര
2. ചെങ്ങമനാട്
3. നെടുമ്പാശ്ശേരി
4. പാറക്കടവ്
5. കുന്നുകര

മുവാറ്റുപുഴ ബ്ലോക്ക്

(എറണാകുളം ജില്ല)

1. ആവോലി
2. ആരക്കുഴ
3. വാളകം
4. പായിപ്പ
5. കല്ലൂർക്കാട്
6. അയവന
7. മഞ്ഞളളൂർ
8. മാറാടി

ചാവക്കാട് ബ്ലോക്ക്

(തൃശ്ശൂർ ജില്ല)

1. കടപ്പുറം
2. ഒരൂമനയൂർ
3. പൂക്കോട്
4. പുനയൂർ
5. പുനയൂർകുളം
6. തൈക്കാട്
7. വടക്കേക്കാട്

ചൊവ്വന്നൂർ ബ്ലോക്ക്

(തൃശ്ശൂർ ജില്ല)

1. ആർത്താറ്റ്
2. ചൂണ്ടൽ
3. ചൊവ്വന്നൂർ
4. കടവല്ലൂർ
5. കണ്ടാണശ്ശേരി
6. കട്ടകാവൽ
7. പോർക്കുളം

വടക്കാഞ്ചേരി ബ്ലോക്ക്

(തൃശ്ശൂർ ജില്ല)

1. ദേശമംഗലം
2. എരുമപ്പെട്ടി
3. കടങ്ങാട്
4. മുണ്ടത്തിക്കോട്
5. മുളളൂർക്കര
6. തൈക്കുംകര
7. വരവൂർ
8. വേലൂർ
9. വടക്കാഞ്ചേരി

പഴയന്നൂർ ബ്ലോക്ക്

(തൃശ്ശൂർ ജില്ല)

1. ചേലക്കര
2. വള്ളത്തോൾനഗർ
3. കൊണ്ടാഴി
4. പാഞ്ഞാൾ
5. പഴയന്നൂർ
6. തിരുവിലാമല

ഒല്ലൂക്കര ബ്ലോക്ക്

(തൃശ്ശൂർ ജില്ല)

- 1. കോലഴി
- 2. മാടക്കത്തറ
- 3. നടത്തറ
- 4. ഒല്ലൂക്കര
- 5. പാണഞ്ചേരി
- 6. പുത്തൂർ
- 7. വിൽവട്ടം

പുഴക്കര ബ്ലോക്ക്

(തൃശ്ശൂർ ജില്ല)

- 1. അടാട്ട്
- 2. അരിമ്പുർ
- 3. അമ്പനൂർ
- 4. അയ്യന്തോൾ
- 5. കൈപ്പറമ്പ്
- 6. മുളങ്കുന്നത്തുകാവ്(കിള്ളനൂർ)
- 7. തോളൂർ

മുല്ലശ്ശേരി ബ്ലോക്ക്

(തൃശ്ശൂർ ജില്ല)

- 1. എളവള്ളി
- 2. മുല്ലശ്ശേരി
- 3. പാവറട്ടി
- 4. വെങ്കിടങ്ങി

തളിക്കുളം ബ്ലോക്ക്

(തൃശ്ശൂർ ജില്ല)

- 1. ഏങ്ങണ്ടിയൂർ
- 2. വാടാനാപ്പിള്ളി
- 3. തളിക്കുളം
- 4. നാട്ടിക
- 5. വലപ്പാട്

അന്തിക്കാട് ബ്ലോക്ക്

(തൃശ്ശൂർ ജില്ല)

- 1. അന്തിക്കാട്
- 2. താനൂം
- 3. ചാഴൂർ
- 4. മണലൂർ

ചേർപ്പ് ബ്ലോക്ക്

(തൃശ്ശൂർ ജില്ല)

- 1. ആവിണിശ്ശേരി
- 2. ചേർപ്പ്
- 3. കൂർക്കഞ്ചേരി
- 4. ഒല്ലൂർ
- 5. പാറളം
- 6. വല്ലച്ചിറ

കൊടകര ബ്ലോക്ക്

(തൃശ്ശൂർ ജില്ല)

- 1. അളഗപ്പാനഗർ
- 2. കൊടകര
- 3. മറ്റത്തൂർ
- 4. നെമ്പണിക്കര
- 5. പുതൂക്കാട്
- 6. ശ്രീക്കൂർ
- 7. വരന്തരപ്പിള്ളി

ഇരിങ്ങാലക്കുട ബ്ലോക്ക്

(തൃശ്ശൂർ ജില്ല)

- 1. കാരളം
- 2. കാട്ടൂർ
- 3. മുരിയാട്
- 4. പറപ്പിക്കര
- 5. പൊറത്തിശ്ശേരി

വെള്ളാങ്ങല്ലൂർ ബ്ലോക്ക്

(തൃശ്ശൂർ ജില്ല)

- 1. പടിയൂർ
- 2. പുമംഗലം
- 3. പുത്തൻചിറ
- 4. വെള്ളാങ്ങല്ലൂർ
- 5. വേളൂക്കര

മതിലകം ബ്ലോക്ക്

(തൃശ്ശൂർ ജില്ല)

- 1. എടത്തിരുത്തി
- 2. കൈപ്പമംഗലം
- 3. മതിലകം
- 4. പെരിഞ്ഞനം
- 5. ശ്രീനാരായണപുരം

കൊടുങ്ങല്ലൂർ ബ്ലോക്ക്

(തൃശ്ശൂർ ജില്ല)

- 1. എടവിലങ്ങി
- 2. എറിയാട്
- 3. മേത്തല

മാള ബ്ലോക്ക്

(തൃശ്ശൂർ ജില്ല)

- 1. ആളൂർ
- 2. അന്നമനട
- 3. കുമ്പൂർ
- 4. മാള
- 5. പൊയ്യ

ചാലക്കുടി ബ്ലോക്ക്

(തൃശ്ശൂർ ജില്ല)

- 1. കാടുകുറ്റി
- 2. കോടശ്ശേരി
- 3. കൊരട്ടി
- 4. മേലൂർ
- 5. പരിയാരം
- 6. അതിരപ്പിള്ളി

തൃത്താല ബ്ലോക്ക്

(പാലക്കാട് ജില്ല)

- 1. ആനക്കര
- 2. ചാലിശ്ശേരി
- 3. കപ്പൂർ
- 4. നാഗലശ്ശേരി
- 5. പട്ടിത്തറ
- 6. തിരുമിറ്റക്കോട്
- 7. തൃത്താല

പട്ടാമ്പി ബ്ലോക്ക്

(പാലക്കാട് ജില്ല)

- 1. കൊപ്പം
- 2. കുലുക്കല്ലൂർ
- 3. മുതൃതല
- 4. നെല്ലായ
- 5. ഓങ്ങല്ലൂർ
- 6. പട്ടാമ്പി
- 7. പരുതൂർ
- 8. തിരുവേഗപുരം
- 9. വല്ലപ്പുഴ
- 10. വിളയൂർ

ഒറ്റപ്പാലം ബ്ലോക്ക്

(പാലക്കാട് ജില്ല)

- 1. അമ്പലപ്പാറ
- 2. അനങ്ങനടി
- 3. ചളവറ
- 4. ലക്കിടിപേരൂർ
- 5. വാണിയംകുളം

ശ്രീകൃഷ്ണപുരം ബ്ലോക്ക്

(പാലക്കാട് ജില്ല)

- 1. ചെർപ്പശ്ശേരി
- 2. കടമ്പഴിപ്പുറം
- 3. കരിമ്പുഴ
- 4. പൂക്കോട്ടുകാവ്
- 5. ശ്രീകൃഷ്ണപുരം
- 6. തൃക്കടീരി
- 7. വെള്ളിനേഴി

മണ്ണാർക്കാട് ബ്ലോക്ക്

(പാലക്കാട് ജില്ല)

- 1. അലനല്ലൂർ
- 2. കാരാക്കുറിശ്ശി
- 3. കരിമ്പ
- 4. കോട്ടോപ്പാടം
- 5. കുമരംപുത്തൂർ
- 6. കാഞ്ഞിരപ്പുഴ
- 7. മണ്ണാർക്കാട്
- 8. തച്ചനാട്ടുകര
- 9. തച്ചമ്പാറ

അട്ടപ്പാടി ബ്ലോക്ക്

(പാലക്കാട് ജില്ല)

- 1. അഗളി
- 2. പുതുർ
- 3. ഷോളയാർ

പാലക്കാട് ബ്ലോക്ക്

(പാലക്കാട് ജില്ല)

- 1. കൊടുമ്പ്
- 2. കേരളശ്ശേരി
- 3. കോങ്ങാട്
- 4. മങ്കര
- 5. മണ്ണൂർ
- 6. മുണ്ടൂർ
- 7. പറളി
- 8. പിരായിരി

കുഴൽമന്ദം ബ്ലോക്ക്

(പാലക്കാട് ജില്ല)

- 1. കോട്ടായി
- 2. കുത്തന്നൂർ
- 3. കുഴൽമന്ദം
- 4. മാത്തൂർ
- 5. പെരിങ്ങോട്ടുകുറിശ്ശി
- 6. തേക്കുറിശ്ശി
- 7. കണ്ണാടി

ചിറ്റൂർ ബ്ലോക്ക്

(പാലക്കാട് ജില്ല)

- 1. എരുത്തംപതി
- 2. കൊഴിഞ്ഞാമ്പാറ
- 3. നല്ലേപ്പിള്ളി
- 4. പട്ടഞ്ചേരി
- 5. പെരുമാട്ടി
- 6. വടകരപതി

കൊല്ലങ്കോട് ബ്ലോക്ക്

(പാലക്കാട് ജില്ല)

- 1. കൊല്ലങ്കോട്
- 2. കൊടുവായൂർ
- 3. മുതലമട
- 4. പുതുനഗരം
- 5. വടവന്നൂർ

നെന്മാറ ബ്ലോക്ക്

(പാലക്കാട് ജില്ല)

- 1. അയിലൂർ
- 2. മേലാർകോട്
- 3. നെല്ലിയാംപതി
- 4. എലവഞ്ചേരി
- 5. നെന്മാറ
- 6. പല്ലശ്ശന

ആലത്തൂർ ബ്ലോക്ക്

(പാലക്കാട് ജില്ല)

- 1. ആലത്തൂർ
- 2. എരിമയൂർ
- 3. കാവശ്ശേരി
- 4. കിഴക്കഞ്ചേരി
- 5. പുതുക്കോട്
- 6. തരൂർ
- 7. വണ്ടാഴി
- 8. വടക്കഞ്ചേരി
- 9. കണ്ണമ്പ്ര

മലമ്പുഴ ബ്ലോക്ക്

(പാലക്കാട് ജില്ല)

- 1. മലമ്പുഴ
- 2. അകത്തേത്തറ
- 3. പുതുപ്പരിയാരം
- 4. മരുതറോഡ്
- 5. എലപ്പള്ളി
- 6. പൊൽപ്പള്ളി
- 7. പുതുശ്ശേരി
- 8. പെരുവെമ്പ്

നിലമ്പൂർ ബ്ലോക്ക്

(മലപ്പുറം ജില്ല)

- 1. നിലമ്പൂർ
- 2. അമരമ്പലം
- 3. ചാലിയാർ
- 4. ചുങ്കത്തറ
- 5. കരുളായി
- 6. മുത്തടം
- 7. വഴിക്കടവ്
- 8. എടക്കര
- 9. കാളിക്കാവ്

കൊണ്ടോട്ടി ബ്ലോക്ക്

(മലപ്പുറം ജില്ല)

- 1. ചേലേമ്പ്ര
- 2. ചെറുകാവ്
- 3. കൊണ്ടോട്ടി
- 4. പള്ളിക്കൽ
- 5. വാഴയൂർ
- 6. വാഴക്കാട്
- 7. പുളിക്കൽ
- 8. നെടിയിരുപ്പ്

വണ്ടൂർ ബ്ലോക്ക്

(മലപ്പുറം ജില്ല)

- 1. മമ്പാട്
- 2. കരുവാരക്കുണ്ട്
- 3. പാണ്ടിക്കാട്
- 4. എടവണ്ണ
- 5. പോരൂർ
- 6. തൃക്കലങ്ങോട്
- 7. തിരുവാലി
- 8. തൂവൂർ
- 9. വണ്ടൂർ

അരീക്കോട് ബ്ലോക്ക്

(മലപ്പുറം ജില്ല)

- 1. ഊർങ്ങാട്ടിരി
- 2. കാവന്നൂർ
- 3. കീഴ്പറമ്പ്
- 4. പുൽപ്പറ്റ
- 5. ചീക്കോട്
- 6. അരീക്കോട്
- 7. കുഴിമണ്ണ

മലപ്പുറം ബ്ലോക്ക്

(മലപ്പുറം ജില്ല)

- 1. കോട്ടക്കൽ
- 2. ആനക്കയം
- 3. മൊറയൂർ
- 4. ഊരകം
- 5. പൊന്തള
- 6. പുക്കോട്ടൂർ

പെരിന്തൽമണ്ണ ബ്ലോക്ക്

(മലപ്പുറം ജില്ല)

- 1. ആലിപ്പറമ്പ്
- 2. എടപ്പറ്റി
- 3. ഏലംകുളം
- 4. മേലാറ്റൂർ
- 5. കീഴാറ്റൂർ
- 6. താഴേക്കോട്
- 7. വെട്ടത്തൂർ

മങ്കട ബ്ലോക്ക്

(മലപ്പുറം ജില്ല)

- 1. കുറുവ
- 2. മങ്കട
- 3. മക്കരപ്പറമ്പ്
- 4. പുലാമനോൾ
- 5. മുർക്കനാട്
- 6. കൂട്ടിലങ്ങാടി
- 7. പുഴക്കാട്ടിരി
- 8. കൊഡൂർ
- 9. അങ്ങാടിപ്പുറം

കുറ്റിപ്പുറം ബ്ലോക്ക്

(മലപ്പുറം ജില്ല)

- 1. ആതവനാട്
- 2. എടയൂർ
- 3. ഇരിമ്പിളിയം
- 4. മാറാക്കര
- 5. കുറ്റിപ്പുറം
- 6. വളാഞ്ചേരി

വേങ്ങര ബ്ലോക്ക്

(മലപ്പുറം ജില്ല)

- 1. എ.ആർ.നഗർ
- 2. എടരിക്കോട്
- 3. ഒതുകുങ്ങൽ
- 4. പരപ്പൂർ
- 5. തെന്നല
- 6. വേങ്ങര

തിരുങ്ങാടി ബ്ലോക്ക്

(മലപ്പുറം ജില്ല)

- 1. തിരുങ്ങാടി
- 2. തേഞ്ഞിപ്പലം
- 3. പരപ്പനങ്ങാടി
- 4. വള്ളിക്കുന്ന്
- 5. മൂന്നിയൂർ
- 6. നന്നമ്പ്ര

താനൂർ ബ്ലോക്ക്

(മലപ്പുറം ജില്ല)

- 1. ചെറിയമുണ്ടം
- 2. കൽപകഞ്ചേരി
- 3. ഒഴൂർ
- 4. താനാളൂർ
- 5. വളവന്നൂർ
- 6. താനൂർ
- 7. പൊന്തൂണ്ടം

തിരുർ ബ്ലോക്ക്

(മലപ്പുറം ജില്ല)

- 1. പുറത്തൂർ
- 2. തലക്കാട്
- 3. തൃപ്രങ്ങോട്
- 4. വെട്ടം
- 5. തിരുനാവായ

പൊന്നാനി ബ്ലോക്ക്

(മലപ്പുറം ജില്ല)

- 1. ഈഴുവത്തിരുത്തി
- 2. തവന്നൂർ
- 3. വട്ടംകുളം
- 4. എടപ്പാൾ

പെരുമ്പടപ്പ് ബ്ലോക്ക്

(മലപ്പുറം ജില്ല)

- 1. ആലങ്കോട്
- 2. മാറഞ്ചേരി
- 3. നന്നമുക്ക്
- 4. പെരുമ്പടപ്പ്
- 5. വെളിയംകോട്

വടകര ബ്ലോക്ക്

(കോഴിക്കോട് ജില്ല)

- 1. അഴിയൂർ
- 2. ചോറോട്
- 3. ഏറാമല
- 4. ഒഞ്ചിയം

തുണേരി ബ്ലോക്ക്

(കോഴിക്കോട് ജില്ല)

- 1. ചെക്യാട്
- 2. എടച്ചേരി
- 3. പുറമേരി
- 4. തുണേരി
- 5. വളയം
- 6. വാണിമേൽ

കുന്നുമ്മൽ ബ്ലോക്ക്

(കോഴിക്കോട് ജില്ല)

- 1. കുന്നുമ്മൽ
- 2. നാദാപുരം
- 3. കായക്കോടി
- 4. കാവിലുമ്പാറ
- 5. കുറ്റാടി
- 6. മരുതോങ്കര
- 7. വേളം
- 8. നരിപ്പറ്റ

തോടന്നൂർ ബ്ലോക്ക്

(കോഴിക്കോട് ജില്ല)

- 1. ആയഞ്ചേരി
- 2. വിലയാപ്പള്ളി
- 3. മണിയൂർ
- 4. തിരുവള്ളൂർ

വാല്യം 129

മേലടി ബ്ലോക്ക്

(കോഴിക്കോട് ജില്ല)

- 1. തുറയൂർ
- 2. കീഴരിയൂർ
- 3. തിക്കോടി
- 4. പയ്യോളി
- 5. മേപ്പയൂർ

വാല്യം 130

പേരാമ്പ്ര ബ്ലോക്ക്

(കോഴിക്കോട് ജില്ല)

- 1. ചെറുവണ്ണൂർ
- 2. നൊച്ചാട്
- 3. ചങ്ങരോത്ത്
- 4. കായണ്ണ
- 5. കുത്താളി
- 6. പേരാമ്പ്ര
- 7. ചക്കിട്ടപ്പാറ

വാല്യം 131

ബാലുശ്ശേരി ബ്ലോക്ക്

(കോഴിക്കോട് ജില്ല)

- 1. ബാലുശ്ശേരി
- 2. നടവണ്ണൂർ
- 3. അത്തോളി
- 4. ഉള്ളിയേരി
- 5. കോട്ടൂർ
- 6. ഉണ്ണിക്കുളം
- 7. പനങ്ങാട്
- 8. കുരാച്ചുണ്ട്

വാല്യം 132

പന്തലായിനി ബ്ലോക്ക്

(കോഴിക്കോട് ജില്ല)

- 1. ചേമഞ്ചേരി
- 2. അരിക്കുളം
- 3. മുടാടി
- 4. ചെങ്ങോട്ടുകാവ്

ചേളന്നൂർ ബ്ലോക്ക്

(കോഴിക്കോട് ജില്ല)

- 1. കക്കോടി
- 2. ചേളന്നൂർ
- 3. കാക്കൂർ
- 4. നമ്പിണ്ട
- 5. നരിക്കുനി
- 6. എലത്തൂർ
- 7. തലക്കുളത്തൂർ

വാല്യം 134

കൊടുവള്ളി ബ്ലോക്ക്

(കോഴിക്കോട് ജില്ല)

- 1. തിരുവമ്പാടി
- 2. കൂടരഞ്ഞി
- 3. കിഴക്കോത്ത്
- 4. മടവൂർ
- 5. കൊടുവള്ളി
- 6. പുതുപ്പാടി
- 7. താമരശ്ശേരി
- 8. ഓമശ്ശേരി

വാല്യം 135

കുന്നമംഗലം ബ്ലോക്ക്

(കോഴിക്കോട് ജില്ല)

- 1. കൊടിയത്തൂർ
- 2. കുരുവട്ടൂർ
- 3. മാവൂർ
- 4. കാരശ്ശേരി
- 5. കുന്ദമംഗലം
- 6. ചാത്തമംഗലം
- 7. മുക്കം
- 8. കോടഞ്ചേരി
- 9. പെരുവയൽ

വാല്യം 136

കോഴിക്കോട് ബ്ലോക്ക്

(കോഴിക്കോട് ജില്ല)

- 1. കടലുണ്ടി
- 2. രാമനാട്ടുകര
- 3. ചെറുവണ്ണൂർനല്ലൂർ
- 4. ബേപ്പൂർ
- 5. ഫറോക്ക്
- 6. ഒളവണ്ണ

മാനന്തവാടി ബ്ലോക്ക്

(വയനാട് ജില്ല)

- 1. മാനന്തവാടി
- 2. വെള്ളമുണ്ട
- 3. തിരുനെല്ലി
- 4. തൊണ്ടർനാട്
- 5. എടവക
- 6. തവിഞ്ഞാൽ
- 7. പനമരം

വാല്യം 138

സുൽത്താൻ ബത്തേരി ബ്ലോക്ക്

(വയനാട് ജില്ല)

- 1. മീനങ്ങാടി
- 2. നെന്മേനി
- 3. അമ്പലവയൽ
- 4. പുതാടി
- 5. സുൽത്താൻബത്തേരി
- 6. നൂൽപുഴ
- 7. മുളളൻകൊല്ലി
- 8. പുൽപള്ളി

വാല്യം 139

കൽപറ്റ ബ്ലോക്ക്

(വയനാട് ജില്ല)

- 1. കോട്ടത്തറ
- 2. വേങ്ങപ്പള്ളി
- 3. വൈത്തിരി
- 4. മുട്ടിൽ
- 5. പൊഴുതന
- 6. തരിയോട്
- 7. പടിഞ്ഞാറെത്തറ
- 8. മേപ്പാടി
- 9. കണിയാമ്പറ്റ

വാല്യം 140

പയ്യന്നൂർ ബ്ലോക്ക്

(കണ്ണൂർ ജില്ല)

- 1. ചെറുതാഴം
- 2. ഏഴോം
- 3. കുഞ്ഞിമംഗലം
- 4. മാടായി
- 5. മാട്ടൂൽ
- 6. രാമത്തളി
- 7. കടന്നപ്പള്ളിപാണാപുഴ
- 8. കരിവെള്ളൂർ പെരളം
- 9. കാരകോൽ ആലപ്പുടമ്പ
- 10. എരമംകുറ്റൂർ
- 11. പെരിങ്ങോം വയക്കര

തളിപ്പറമ്പ് ബ്ലോക്ക്

(കണ്ണൂർ ജില്ല)

1. പട്ടുവം
2. ചെറുകുന്ന്
3. കല്യാശേരി
4. കണ്ണപുരം
5. പാപ്പിനിശ്ശേരി
6. ചെങ്ങളായി
7. കുറുമാത്തൂർ
8. പരിയാരം
9. ആത്തൂർ
10. നാരാത്ത്
11. ചപ്പാരപ്പടമ്പ്
12. നടുവിൽ
13. ഉദയഗിരി
14. ആലക്കോട്

ഇരിക്കൂർ ബ്ലോക്ക്

(കണ്ണൂർ ജില്ല)

1. ഇരിക്കൂർ
2. ഏരുവശ്ശി
3. മലപ്പട്ടം
4. പയ്യാമ്പുർ
5. കൊളച്ചേരി
6. കുറ്റാട്ടൂർ
7. മയ്യിൽ
8. ശ്രീകണ്ഠാപുരം
9. പടിയൂർ-കല്യാട്

കണ്ണൂർ ബ്ലോക്ക്

(കണ്ണൂർ ജില്ല)

1. ചിറക്കൽ
2. പള്ളിക്കുന്ന്
3. പുഴാതി
4. വളപട്ടണം
5. അഴീക്കോട്

എടക്കാട് ബ്ലോക്ക്

(കണ്ണൂർ ജില്ല)

1. അഞ്ചരക്കണ്ടി
2. എടക്കാട്
3. എളയാവൂർ
4. കടമ്പൂർ
5. മുഴപ്പിലങ്ങാട്
6. ചേലോറ
7. ചെമ്പിലോട്
8. മുണ്ടേരി
9. പെരളശ്ശേരി

തലശ്ശേരി ബ്ലോക്ക്

(കണ്ണൂർ ജില്ല)

1. ധർമ്മടം
2. എരഞ്ഞോളി
3. കതിരൂർ
4. കോട്ടയം
5. പിണറായി
6. ചൊക്ളി
7. കരിയാട്
8. പെരിങ്ങളം
9. ന്യൂമാഹി
10. കോടിയേരി

കുത്തുപറമ്പ് ബ്ലോക്ക്

(കണ്ണൂർ ജില്ല)

1. മൊകേരി
2. പന്യന്നൂർ
3. പാനൂർ
4. തൃപ്രങ്ങോട്ടൂർ
5. ചിറ്റാരിപ്പറമ്പ്
6. കുന്നോത്തുപറമ്പ്
7. മാങ്ങാട്ടിടം
8. പാട്യം
9. വേങ്ങാട്

ഇരിട്ടി ബ്ലോക്ക്

(കണ്ണൂർ ജില്ല)

1. ആറളം
2. അയ്യൻകുന്ന്
3. കീഴല്ലൂർ
4. തില്ലങ്കേരി
5. കൂടാളി
6. പായം
7. കീഴൂർ-ചാവശ്ശേരി
8. മട്ടന്നൂർ

പേരാവൂർ ബ്ലോക്ക്

(കണ്ണൂർ ജില്ല)

1. കാണിച്ചാർ
2. കേളകം
3. കൊട്ടിയൂർ
4. മുഴക്കുന്ന്
5. കോളയാട്
6. മാലൂർ
7. പേരാവൂർ

മഞ്ചേശ്വരം ബ്ലോക്ക്

(കാസർഗോഡ് ജില്ല)

13

1. ബേളൂർ
2. കുറുപുരമെ
3. മംഗൽപാടി
4. വോർക്കാടി
5. പുതിഗെ
6. മീഞ്ച
7. മഞ്ചേശ്വരം
8. കുന്ദള
9. പൈവളിക്കെ
10. എന്തകുള
11. ബദിയടുക

കാസർഗോഡ് ബ്ലോക്ക്

(കാസർഗോഡ് ജില്ല)

1. കരാഡ്ക
2. മുളിയാർ
3. ദേലംപാടി
4. ചെങ്കള
5. ചെമ്മനാട്
6. ബേഡഡുക
7. മഥൂർ
8. മൊഗ്രാൽപുത്തൂർ

കാഞ്ഞങ്ങാട് ബ്ലോക്ക്

(കാസർഗോഡ് ജില്ല)

1. ഉദുമ
2. അജാനൂർ
3. ബളാൽ
4. കോടംബേളൂർ
5. മടിക്കൈ
6. പള്ളിക്കര
7. പനത്തടി
8. പുല്ലൂർപെരിയ

നീലേശ്വരം ബ്ലോക്ക്

(കാസർഗോഡ് ജില്ല)

1. ചെറുവത്തൂർ
2. കയ്യൂർ-ചീമേനി
3. നീലേശ്വരം
4. ഇരസ്റ്റ് എളേരി
5. പിലിക്കോട്
6. വെസ്റ്റ് എളേരി
7. തൃക്കരിപ്പൂർ
8. കിനാനൂർ കരിത്തളം
9. പടന്ന
10. വലിയപറമ്പ്

നഗരസഭകൾ

വാല്യം 153

തിരുവനന്തപുരം ജില്ല

- 1. തിരുവനന്തപുരം
- 2. നെയ്യാറ്റിൻകര
- 3. നെടുമങ്ങാട്
- 4. ആറ്റിങ്ങൽ
- 5. വർക്കല

വാല്യം 154

കൊല്ലം ജില്ല

- 1. കൊല്ലം
- 2. പുനലൂർ
- 3. പരവൂർ

വാല്യം 155

പത്തനംതിട്ട ജില്ല

- 1. പത്തനംതിട്ട
- 2. തിരുവല്ല
- 3. അടൂർ

വാല്യം 156

ആലപ്പുഴ ജില്ല

- 1. ആലപ്പുഴ
- 2. കായംകുളം
- 3. ചേർത്തല
- 4. മാവേലിക്കര
- 5. ചെങ്ങന്നൂർ

വാല്യം 157

കോട്ടയം ജില്ല

- 1. കോട്ടയം
- 2. ചങ്ങനാശ്ശേരി
- 3. വൈക്കം
- 4. പാല

വാല്യം 158

ഇടുക്കി ജില്ല

- 1. തൊടുപുഴ

വാല്യം 159

എറണാകുളം ജില്ല

- 1. കൊച്ചി
- 2. ആലുവ
- 3. പെരുമ്പാവൂർ
- 4. നോർത്ത് പരവൂർ
- 5. തൃപ്പൂണിത്തുറ
- 6. അങ്കമാലി
- 7. കോതമംഗലം
- 8. കളമശ്ശേരി

വാല്യം 160

തൃശ്ശൂർ ജില്ല

- 1. തൃശ്ശൂർ
- 2. കുന്നംകുളം
- 3. ഇരിങ്ങാലക്കുട
- 4. ചാലക്കുടി
- 5. കൊടുങ്ങല്ലൂർ
- 6. ചാവക്കാട്
- 7. ഗുരുവായൂർ

വാല്യം 161

പാലക്കാട് ജില്ല

- 1. പാലക്കാട്
- 2. ചിറ്റൂർ തത്തമംഗലം
- 3. ഷൊർണ്ണൂർ
- 4. ഒറ്റപ്പാലം

വാല്യം 162

മലപ്പുറം ജില്ല

- 1. മലപ്പുറം
- 2. തിരൂർ
- 3. മഞ്ചേരി
- 4. പൊന്നാനി
- 5. പെരിന്തൽമണ്ണ

വാല്യം 163

കോഴിക്കോട് ജില്ല

- 1. കോഴിക്കോട്
- 2. കൊയിലാണ്ടി
- 3. വടകര

വാല്യം 164

വയനാട് ജില്ല

- 1. കൽപ്പറ്റ

വാല്യം 165

കണ്ണൂർ ജില്ല

- 1. കണ്ണൂർ
- 2. തലശ്ശേരി
- 3. പയന്നൂർ
- 4. കൂത്തുപറമ്പ്
- 5. തളിപറമ്പ്
- 6. മട്ടന്നൂർ

വാല്യം 166

കാസർഗോഡ് ജില്ല

- 1. കാസർഗോഡ്
- 2. കാഞ്ഞങ്ങാട്

കോട്ടക്കൽ ഗ്രാമ പഞ്ചായത്ത് സമഗ്ര വികസനരേഖ

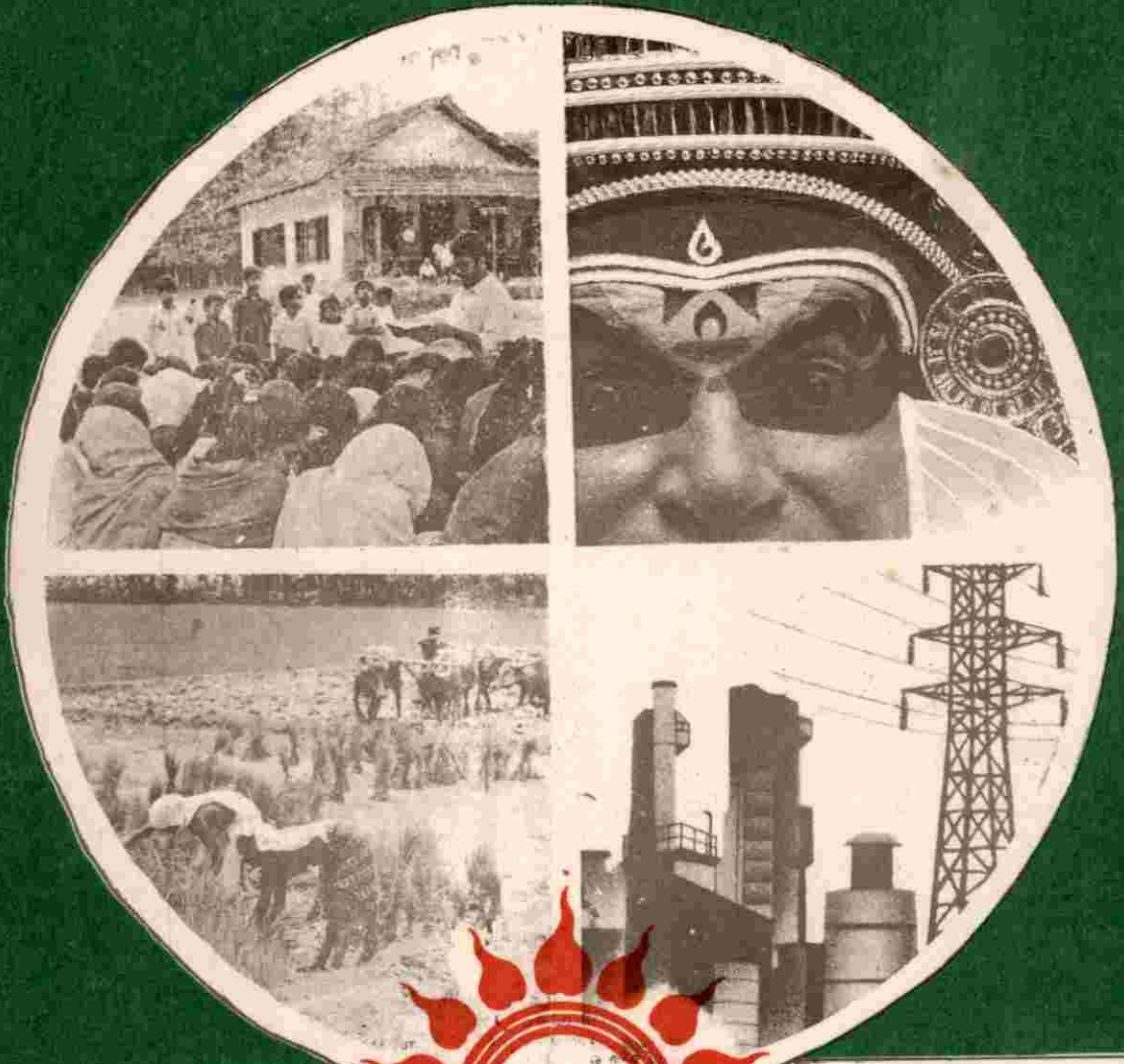

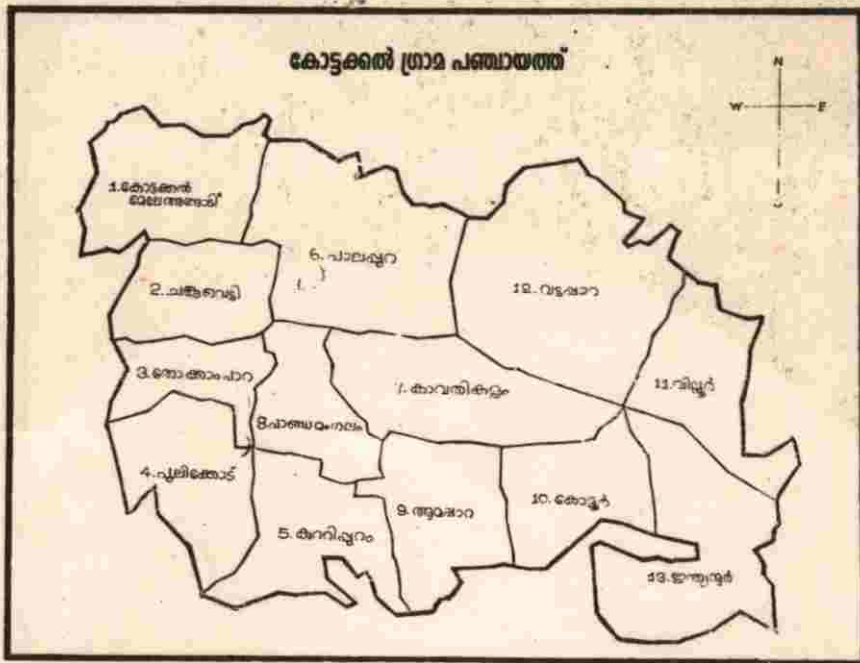

എഡിറ്റോറിയൽ ബോർഡ്

- ചെരട ഫാത്തിമ (ചെയർപേഴ്സൺ)
- പാറൊളി മുസ്സക്കുട്ടി ഹാജി
- പി. അബു മാസ്റ്റർ
- കെ.എം. റഷീദ്
- കെ. പത്മനാഭൻ
- സി. ഹരിദാസൻ
- സന്തോഷ് വള്ളിക്കാട്
- ഇബ്രാഹിം കോട്ടക്കൽ

മുഖചിത്രവും ലേ ഔട്ടും

- പത്മകുമാർ. പി.

ഡി.ടി.പി.

- ഗാലക്സി കമ്പ്യൂട്ടേഴ്സ്, കോഴിക്കോട്

പ്രിന്റിംഗ്

റീജണൽ - കോട്ടക്കൽ

കോട്ടക്കൽ പഞ്ചായത്ത്

ഭരണ സമിതി



■ സി. ഫാത്തിമ (പ്രസിഡന്റ്)



■ പാനോളി മുസ്സക്കുട്ടി ഹാജി (വൈ: പ്രസിഡന്റ്)



■ ഡോ. വി.പി. കുമാരൻ (ചെയർമാൻ, സ്റ്റാന്റിംഗ് കമ്മറ്റി)

■ ഇല്ലിക്കോട്ടിൽ കുഞ്ഞലവിഹാജി (മെമ്പർ)

■ ബുഷ്റ ഷബീർ

■ കെ. പത്മജ

■ ചെമ്മുക്കൻ കുഞ്ഞാപ്പു ഹാജി

■ ചെമ്മുക്കൻ മുഹമ്മദ് ഹാജി എന്ന കുഞ്ഞാവ

■ യു. മരക്കാർ ഹാജി

■ ടി. നളിനി

■ നല്ലാട്ട് രാമൻ മാസ്റ്റർ

■ ടി.പി. സൈതലവി

■ എം. സുലൈഖ

1. ആദ്യം
2. പഞ്ചായത്ത് പൊതുവിവരണം
3. സാമൂഹിക - സാംസ്കാരിക ചരിത്രം
4. കൃഷിയും ഇലഭരണവും
5. മുന്തിയകലയും, കലാവികസനം
6. വ്യവസായം
7. വിദ്യാഭ്യാസം
8. കുടിവെള്ളവും പൊതുജന ആരോഗ്യവും
9. ഗതാഗതം, ഊർജ്ജം, മാർക്കറ്റ്
10. പാർപ്പിടവും സാമൂഹികക്ഷേമവും
11. സസ്കാരം
12. വനിത
13. സഹകരണം
14. പട്ടികജാതി പട്ടികവർഗ്ഗ ഭക്ഷണം
15. വിഭവസമാഹരണം
16. ഉപസഹായം

1

ആമുഖം

9-ാം പഞ്ചവത്സര പദ്ധതി ജനകീയപദ്ധതിയായി കേരളസർക്കാർ പ്രഖ്യാപിച്ചിരിക്കുകയാണ്. ഇത് വികസന ചരിത്രത്തിലെ ഒരു നാഴികക്കല്ലാണ്. അധികാരത്തോടൊപ്പം സമ്പത്തും (40% പദ്ധതി വിഹിതം) പഞ്ചായത്തുകൾക്ക് നൽകുന്നതിനാൽ ജന താല്പര്യങ്ങൾ സംരക്ഷിക്കാൻ കഴിയുമെന്ന സ്ഥിതവിശേഷം വളർന്നു കൊണ്ടിരിക്കുന്നു. പഞ്ചായത്തുകൾക്കുള്ള സർക്കാർ വിഹിതം കേരളസർക്കാറിന്റെ 60%ൽ പെട്ട ചില സ്കീമുകൾ, കേന്ദ്ര സർക്കാർ ഫണ്ട്, ബഹുവികസന ഏജൻസികൾ, സന്നദ്ധസംഘടനകളിൽനിന്ന് ലഭിക്കുന്ന വികസന ഫണ്ട്, നികുതി വരുമാനം, ജനകീയ സംഭാവനകൾ (പണം, വിഭവങ്ങൾ, മനുഷ്യാധാനം) തുടങ്ങിയ വികസന പ്രക്രിയയെ ത്വരിതപ്പെടുത്തുന്ന സ്രോതസ്സുകൾ പലതാണ്.

ശ്രാമ പഞ്ചായത്തുകൾ ഇന്നഭിമുഖീകരിക്കുന്ന വികസന പ്രതിസന്ധിക്ക് ഒരു പരിധിവരെ പരിഹാരം കാണാൻ ഈ നവ ആസൂത്രണ പ്രക്രിയയ്ക്ക് കഴിയും. ബഹുജനപങ്കാളിത്തം ഫലപ്രദമാകുമ്പോൾ സ്വാഭാവികമായും നിലവിലുള്ള സ്കീമുകളുടെയും ഏറ്റെടുക്കാൻ പോകുന്ന പ്രവൃത്തികളുടെയും നടത്തിപ്പ് കാര്യക്ഷമവും, ശീഘ്രവും തൃപ്തികരവുമായി നിർവ്വഹിക്കാൻ കഴിയുമെന്ന് മാത്രമല്ല, അഴിമതി പൂർണ്ണമായി ഉന്മൂലനം ചെയ്യാനും കഴിയും.

കോട്ടക്കൽ പഞ്ചായത്തിൽ ജനകീയാസൂത്രണ പ്രവർത്തനം ആരംഭിച്ചത് 96 സപ്തംബർ 5നാണ്. തുടർന്ന സപ്തംബർ 14,15,16 തീയതികളിൽ ജി.എം.യു.പി സ്കൂളിൽ വെച്ച് ഡി.ആർ.പി. ക്യാമ്പ് നടന്നതോടെ പഞ്ചായത്തിലെ ആസൂത്രണ പ്രവർത്തനത്തിന് തുടക്കം കുറിച്ചു. എൽ.ആർ.പി ക്യാമ്പ് നടന്നതിനു ശേഷം ദിനീയവിവരശേഖരണവും തുടർന്ന് പഠന പര്യടനവും, കാരണവയാരിൽനിന്ന് ലഭിച്ച നാട്ടറിവും, സമാഹരിച്ച രൂപപ്പെടുത്തിയ വികസന രേഖ ചരിത്രയാഥാർത്ഥ്യമാക്കാനുള്ള മഹാ യജ്ഞത്തിൽ നമുക്കും പങ്കുചേരാം.

21

2

പഞ്ചായത്ത് പൊതുവിവരണം

പഞ്ചായത്തിന്റെ പേര്	കോട്ടക്കൽ ഗ്രാമപഞ്ചായത്ത്
ഗ്രേഡ്	സ്പെഷൽ ഗ്രേഡ്
ഉൾപ്പെടുന്ന വില്ലേജുകൾ	കോട്ടക്കൽ
താലൂക്ക്	തിരുർ
അസംബ്ലി മണ്ഡലം	മലപ്പുറം
വിസ്തീർണ്ണം	20.45 ച.കി.മീ.
അതിരുകൾ	വടക്ക്- തെക്കുതടവ്, പറപ്പൂർ പഞ്ചായത്തുകൾ
.....	കിഴക്ക്- പൊന്മുള പഞ്ചായത്ത്
.....	തെക്ക്- മാനാക്കര പഞ്ചായത്ത്
.....	പടിഞ്ഞാറ്- N.H. ഉം എടരിക്കോട് പഞ്ചായത്തും
ജനസംഖ്യ	34359
പുരുഷൻ	17152
സ്ത്രീകൾ	17207
ജനസാന്ദ്രത	1680 ച. .
അക്ഷരാഭ്യാസമുള്ളവർ	92%
വാർഡുകൾ	13
പ്രസിഡണ്ടിന്റെ പേര്	സി. ഫാത്തിമ
വൈ. പ്രസിഡണ്ടിന്റെ പേര്	പാനോളി മുസ്സക്കുട്ടി ഹാജി
സ്റ്റാന്റിംഗ് കമ്മറ്റി ചെയർമാൻ	ഡോ. വി.പി. കുമാരൻ

സാമൂഹിക സാസ്കാരിക ചരിത്രം

കോട്ടക്കൽ

ജില്ലാ ആസ്ഥാനമായ മലപ്പുറത്തുനിന്നു അല്പം പടിഞ്ഞാറോട്ടുമാറി സ്ഥിതിചെയ്യുന്ന കോട്ടക്കൽ എന്ന ഏറനാടൻ ഗ്രാമം. സിരകളിൽ പട്ടണത്തിന്റെ പ്രൗഢി നൂഴ്ത്തുകയനുന്മേഴും ശാലീനത കൈവെടിയാതെ ഗതകാല സൗഭാഗ്യത്തിന്റെ ഓർമ്മകളും ഗ്രാമീണ സൗന്ദര്യത്തിന്റെ നഷ്ടസ്മൃതികളുമായി നിലകൊള്ളുകയാണ് കോട്ടക്കൽ. ചരിത്രമുറങ്ങുന്ന ഈ ഗ്രാമത്തിന്റെ വഴികളിലൂടെ ഒന്നു സഞ്ചരിച്ചു നോക്കൂ. ഇവിടത്തെ ഇടനാഴികകളിൽ നൂറ്റാണ്ടുകളുടെ കേരള ചരിത്രത്തിന്റെ കാലൊച്ച കേൾക്കാം.

ശേഖരദുർഗ്ഗം എന്നു സംസ്കൃതത്തിലും വെൺകളിക്കോട്ട എന്നും വെങ്കിട്ടക്കോട്ട എന്നും മലയാളത്തിലും അറിയപ്പെട്ടിരുന്ന കോട്ടക്കൽ ക്രിസ്തുവർഷം 18-ാം നൂറ്റാണ്ടിന്റെ പൂർവ്വാർദ്ധം വരെ വള്ളവനാട് രാജാവിന്റെ ഒരു ചെറിയ പട്ടാളത്താവളമായിരുന്നു. വള്ളുവക്കോനാതിരിയുടെ സേനാനിയും മന്ത്രപ്രമുഖമുമായിരുന്ന കരുവായൂർ മുസ്സതായിരുന്നു ഇവിടെ താമസിച്ചിരുന്നത്. അദ്ദേഹം പണികഴിപ്പിച്ച കോട്ടയും കൊത്തളങ്ങളും കിടങ്ങുകളുമായിരിക്കാം ആ ഗ്രാമത്തിന് കോട്ടക്കൽ എന്ന പേരു സമ്മാനിച്ചത്. കോട്ടക്കു ചുറ്റുമുള്ള പ്രദേശങ്ങൾ ചങ്കുവെട്ടിക്കാട്, ഇയ്യക്കാട് എന്ന പേരിൽ അറിയപ്പെട്ടു. കരുവായൂർ മുസ്സത് സന്തം യജമാനനുവേണ്ടി സാമൂതിരിയുടെ മന്ത്രമാരിൽ ഒരാളായിരുന്ന തിനയഞ്ചേരി ഇളയതിനെ ഗൃഹമായി വധിച്ചു. കോഴിക്കോടു സാമൂതിരിയുടെ അനന്തിരവനായ മൂന്നാർപ്പാടു തമ്പുരാൻ (III Raja of Calicut) കരുവായൂർ മുസ്സതിനെ ഒരു ഏറ്റുമുട്ടലിൽ വധിക്കുകയും കോട്ടയുടെ നിയന്ത്രണം ഏറ്റെടുക്കുകയും ചെയ്തു. ഈ തമ്പുരാന്റെ പിൻമുറക്കാരാണ് കോട്ടയ്ക്കലിൽ പിന്നീട് താമസിച്ചു പോന്നത്. മലബാറിലെ ഏതൊരു ഗ്രാമത്തേയുംപോലെ ടിപ്പുവിന്റെ ആക്ര

മണം കോട്ടയ്ക്കലിന്റെ ചരിത്രഗതിയിൽ മാറ്റം വരുത്തി. അത്യുതമെന്നു പറയട്ടെ സാംസ്കാരിക രംഗത്താണ് ഈ മാറ്റം പ്രതിഫലിച്ചത്. മൈസൂർ ആക്രമണം ഭയന്ന് തിരുവിതാംകൂറിൽ അഭയംതേടിയ സാമൂതിരിയുടെ ഒരു താവഴി 1792ൽ ടിപ്പുവിന്റെ മരണശേഷം താമസമാക്കിയത് കോട്ടയ്ക്കലിലായിരുന്നു. അവരിൽ ഏറ്റവും പ്രശസ്തനായ നാമം മനോരമത്തമ്പുരാട്ടിയുടേതായിരുന്നു. വിദൂഷിയായ അവർക്ക് തിരു-കൊച്ചി ബന്ധംകൊണ്ട് ഒരു അഖില കേരള സാംസ്കാരികധാരയെ പ്രതിനിധീകരിക്കാൻ കഴിഞ്ഞു.

ലോകത്തെവിടെ നോക്കിയാലും ഫ്യൂഡൽ കാലഘട്ടം പ്രസവിച്ച നവോത്ഥാന സങ്കല്പനങ്ങളാണ്. പിന്നീട് പുരോഗമന ശക്തികളുടെ ആരൂഢമായ മാറ്റു ന്നത് എന്നു കാണാം. ആ രീതിയിലുള്ള ഒരു നവോത്ഥാന പ്രക്രിയ വൈകിയതായിരിക്കാം കോട്ടക്കലിന്റെ രാഷ്ട്രീയമായ 'സൗമ്യത്' യ്ക്കുള്ള ഒരു കാരണം. ബ്രിട്ടീഷ് അധിനിവേശത്തിന്റെ വെല്ലുവിളികളെ സാംസ്കാരികമായി നേരിട്ടുകൊണ്ടാണ് കോട്ടയ്ക്കൽ ഇതിനു പ്രയത്നം ചെയ്യുന്നത്. പതിനഞ്ചാം നൂറ്റാണ്ടിനുശേഷമുണ്ടായ ഭക്തി പ്രസ്ഥാനത്തിന്റെ ചൈതന്യം ഉൾക്കൊണ്ടുകൊണ്ട് മഹാഭാരതം തർജ്ജമ ചെയ്ത കുഞ്ഞിക്കുട്ടൻ തമ്പുരാൻ നിന്നായിരിക്കാം ആ ചെറുത്തു നിൽപ്പ് തുടങ്ങുന്നത്. പ്രാദേശിക ഭാഷയുടെ തനിമ വെളിവാക്കുന്ന ആ പ്രവർത്തനത്തിനു ശേഷം നാട്ടുവിന്റെ സാമൂഹ്യതയെ ഉൾക്കൊണ്ടുകൊണ്ട് മഹാനായ പി.എസ്. വാര്യർ ആ ചെറുത്തു നിൽപ്പ് മുന്നോട്ട് കൊണ്ടുപോകുന്നു. കൊളോണിയൽ കാലഘട്ടത്തിലെ കേരളത്തിന്റെ സാംസ്കാരികമായ ഉയിർത്തെഴുന്നേൽപ്പുമായി അദ്ദേഹത്തിന്റെ ഉദ്യമങ്ങൾക്ക് ഏറ്റവും അടുത്ത ബന്ധമുണ്ടായിരുന്നു. നാട്ടു ചികിത്സാ സമ്പ്രദായത്തിന് അദ്ദേഹം പുതിയ രൂപവും ഭാവവും നൽകി. ചികിത്സകർക്കു ശിക്ഷണവും പരിശീലനവും നൽകുകയെന്ന ആശയത്തോടെ 1917ൽ കോഴിക്കോട് ഒരു വൈദ്യപാഠശാല സ്ഥാപിക്കുകയും പിന്നീട് അതു കോട്ടക്കലിലേയ്ക്കു മാറ്റുകയും ചെയ്തു. കോട്ടയ്ക്കലിലെ ഈ പ്രസ്ഥാനത്തിനു ചുറ്റുമായി ഡെഷണികവും സാംസ്കാരികവുമായ മറ്റനവധി പ്രവർത്തനങ്ങളും രൂപം കൊണ്ടിരുന്നു. കവികുല ഗുരു പി.വി. കൃഷ്ണവാരിയരുടെ പുത്രാധിപത്യത്തിൽ പ്രസിദ്ധീകരിച്ചിരുന്ന കവനകൗമുദി, പരമശിവവിലാസം നാടകകമ്പനി, ധന്വന്തരി മാസിക, കഥകളിസംഘം, എന്നിവ അവയിൽ ചിലതു മാത്രമാണ്. കേരളത്തിന്റെ ഐക്യത്തെക്കുറിച്ചുള്ള സൂചനകൾ കുഞ്ഞിക്കുട്ടൻ തമ്പുരാന്റെ കൃതികളിൽ കാണുന്നുണ്ടെങ്കിലും പി.എസ്. വാരിയർ 1902ൽ രൂപം നൽകിയ ആര്യവൈദ്യ സമാജം എന്ന സംഘടനയിലൂടെയാണ് ഐക്യകേരള സങ്കല്പം ഏറ്റവും

സ്പഷ്ടമായി പ്രത്യക്ഷപ്പെടുന്നു. തിരുവിതാംകൂർ കൊച്ചി, മലബാർ എന്നീ മൂന്നു രാഷ്ട്രീയ മേഖലകളേയും ഉൾക്കൊള്ളുന്നതായിരുന്നു സമാജത്തിന്റെ ഘടനയും പ്രവർത്തനവും. ഇന്ത്യൻ നാഷണൽ കോൺഗ്രസ്സിന്റെ ആദ്യ സമ്മേളനം വിളിച്ചുപേർക്കുന്നത് 1920 ലാണ് എന്നോർക്കുമ്പോഴാണ് ഈ സംഭവത്തിന്റെ പ്രാധാന്യത്തെക്കുറിച്ച് നമുക്കു ബോധ്യം വരിക.

ഇരുപതാം നൂറ്റാണ്ടിന്റെ തുടക്കത്തിൽ ഇന്ത്യൻ ഗ്രാമങ്ങൾ മുഴുവൻ പെട്ടെന്നുള്ള കർഷക മുന്നേറ്റങ്ങൾക്കു വേദിയായി. എന്നാൽ ഇത്തരത്തിലുള്ള മിന്നൽ സമരങ്ങൾ കോട്ടയ്ക്കലിൽ തിരിക്കാനുള്ള ഒരു കാരണം കോട്ടയ്ക്കലിലെ ഭൂവുടമകളായിരുന്ന കിഴക്കേ കോവിലകത്തിന്റെ താരതമ്യേന ശാന്തമായ പെരുമാറ്റമായിരുന്നു. പാട്ടത്തിന്റെ കാര്യത്തിൽ കണിശത പുലർത്തിയിരുന്നുവെങ്കിലും അവർ ജനങ്ങളെ മർദ്ദിക്കുന്ന നിലയിലേക്ക് ഉയരുകയോ താഴുകയോ ചെയ്തിരുന്നില്ല. മലബാറിൽ സാധാരണയായി കാണാറുള്ള ഹിന്ദു ജന്മി, മുസ്ലീം കുടിയാൻ അവസ്ഥ തന്നെയായിരുന്നു കോട്ടയ്ക്കലും. സാധാരണയായി ഇത്തരമൊരു ബന്ധം പെട്ടെന്നുള്ള അസാധാരണങ്ങളിലേയ്ക്കും പൊട്ടിത്തെറികളിലേയ്ക്കും നയിക്കേണ്ടതാണ്. എന്നാൽ ഇതിനു വിപരീതമായി നൂറ്റാണ്ടുകളായി തുടർന്നു വന്ന മതസൗഹാർദ്ദത്തിന്റെ ചരിത്രമാണ് കോട്ടയ്ക്കലിനു പറയാവാനുള്ളത്. 1921 ലെ സംഭവവികാസങ്ങൾ പ്രത്യേകം പരിഗണനയർഹിക്കുന്നു. പ്രസ്തുത കർഷക കലാപം പലേടത്തും ലക്ഷ്യങ്ങളിൽ നിന്നുകന്ന് സാമുദായിക പ്രശ്നമായി വഴുതിമാറിയിട്ടും ഈ ചെറിയ ഗ്രാമത്തിന്റെ സമാധാനത്തെ അതു സാരമായി ബാധിച്ചില്ല. പി.എസ്. വാരിയരുടെ ഇടപെടലും കോവിലകത്തിന്റെ സൗമ്യതയും പ്രശ്നത്തെ രൂക്ഷമാകാതെ സഹായിച്ചു. കിഴക്കേ കോവിലകത്തിനും ആര്യവൈദ്യശാലയ്ക്കും കാവൽനിന്നത് മുസ്ലീങ്ങളായിരുന്നു എന്നത് പ്രത്യേകം പ്രസ്താവ്യമാണ്.

1921 ലെ കർഷകകലാപത്തെത്തുടർന്ന് പാസ്റ്റാക്കിയ മാപ്പിള ഔട്ടറേജിയസ് ആക്ട് പൊതുവെ മലബാറിലെ രാഷ്ട്രീയ പ്രവർത്തനങ്ങളെ മന്ദീഭവിപ്പിച്ചു. പക്ഷെ കോട്ടയ്ക്കലിനെ അതു ബാധിച്ചില്ലെന്നു മാത്രമല്ല ഇവിടത്തെ സാംസ്കാരിക പ്രവർത്തനങ്ങളുടെ ഫലമായി രാഷ്ട്രീയോന്മുഖത കൂടി വരികയാണ് ചെയ്തത്. ഈ കാലഘട്ടത്തിൽ ഈ നാട്ടിലെ രാഷ്ട്രീയ പ്രവർത്തനങ്ങൾക്ക് നേതൃത്വം കൊടുത്തത് ആയുർവേദ കോളേജിലെ വിദ്യാർത്ഥികളായിരുന്നു. 1931 ൽ അവർ സാതന്ത്ര്യ ദിനം കൊണ്ടാടാൻ നടത്തിയ ശ്രമം കോൺഗ്രസ്സിലെ യുവനേതൃത്വത്തോടുള്ള ഒരു ഐക്യദാർഢ്യ പ്രഖ്യാപനമായിരുന്നു. അപ്പോഴേയ്ക്കും സാമൂഹ്യ നീതിയുടേയും സമത്വ കോട്ടക്കൽ പഞ്ചായത്ത് വികസനരേഖ

ത്തിന്റേയും പാഠങ്ങൾ നമ്മുടെ ചിന്തകളിലേയ്ക്കും കടന്നു വന്നു. ഇതിന്റെ ഫലമായിരുന്നു 1936 ൽ രൂപം കൊണ്ട 'നവജീവൻ യുവജനസംഘം'. പി.വി. കൃഷ്ണവാരിയർ, പി. ശങ്കരവാരിയർ, പുളിക്കൽ സുപ്പിക്കുട്ടിക്കാക്ക C.R. വാര്യർ തുടങ്ങിയവരായിരുന്നു ഇതിന്റെ നേതാക്കൾ. ഈ സംഘടനയുടെ പ്രധാന ലക്ഷ്യങ്ങൾ അയിത്തോച്ചാടനവും അനാചാരങ്ങൾക്കെതിരെയുള്ള ബോധവൽക്കരണവുമായിരുന്നു. കോട്ടയ്ക്കലുന്റെ രാഷ്ട്രീയ പ്രവർത്തനങ്ങൾ ധൈഷണിക വ്യായാമങ്ങളിൽ നിന്നും പ്രായോഗിക തയുടെ പുതിയ ഹരിത വികസനങ്ങളിലേക്കു ഇറങ്ങിവന്നതിന്റെ സൂചനയായിരുന്നു ഇത്. രാമനാട്ടുകരയിൽനിന്നു വന്ന പി.എം. കൃഷ്ണമേനോന്റെയും കെ.സി.കെ. രാജയുടെയും രാഷ്ട്രീയ പ്രവർത്തനവും ഇതിനു ആക്കം കൂട്ടി. 1939 പറപ്പൂർ കേരള സംസ്ഥാന കോൺഗ്രസ്സ് സമ്മേളനത്തിന്റെ വേദിയായതോടെ കോട്ടയ്ക്കൽ ദേശീയ ശ്രദ്ധ പതിയുന്ന നാടായി മാറി. ഈ സമ്മേളനത്തിലാണ് 'ഐക്യത്തിന്റെ ശത്രു, സമരത്തിന്റെ ശത്രു' എന്ന പ്രമേയം അംഗീകരിച്ചത്. കോട്ടയ്ക്കലെ മുസ്ലീം സമൂഹം മുഴുവൻ അന്ന് കോൺഗ്രസ്സിന്റെ നയപരിപാടികൾ അംഗീകരിച്ചു. ഈ സമ്മേളനത്തോടെ കർഷകർ ദേശീയപ്രസ്ഥാനത്തിന്റെ ഭാഗമായി പ്രവർത്തിക്കുവാൻ തുടങ്ങി. കർഷക പ്രസ്ഥാനങ്ങൾ കോട്ടയ്ക്കലിൽ ഉദയം ചെയ്തു. അമരിയിൽ കുഞ്ഞിക്കോമു തുടങ്ങിയവരായിരുന്നു ഇതിന്റെ നേതൃസ്ഥാനത്ത്. മണ്ണഴി, ചേങ്ങോട്ടൂർ, കുറ്റിപ്പുറം ഭാഗങ്ങളിൽ കർഷകസംഘങ്ങൾ രൂപം കൊള്ളുകയും കർഷിക കടങ്ങൾക്കെതിരെ സമരം ചെയ്യുകയും ചെയ്തു.

ജനങ്ങളുടെ സംഘശക്തിയാണ് ചരിത്രത്തിന്റെ ഏടുകളെ ചുട്ടുള്ളതാക്കുന്നതെങ്കിൽ നമ്മളും അക്കാരുത്തിൽ ഒട്ടും പിന്നിലല്ല. 1943 ലെ കോളറ നിവാരണ പ്രവർത്തനങ്ങൾ നമുക്കു കൈമാറുന്നത് മതമൈത്രിയുടെ ഇതിഹാസമാണ്. കോളറയിൽ അനാഥരായ കുട്ടികളെ സഹായിക്കാൻ സേർവന്റ്സ് ഓഫ് ഇന്ത്യാ സൊസൈറ്റിയുമായി ബന്ധപ്പെട്ട് ഒരു റിലീഫ് കമ്മിറ്റിയും ഓർഫനേജും കോട്ടയ്ക്കലിൽ ഉണ്ടായി. രണ്ടാംലോകമഹായുദ്ധത്തിന്റെയും ക്ഷാമത്തിന്റെയും കെടുതികളിൽ വലയുമ്പോഴായിരുന്നു അസാധ്യമെന്ന ഇന്നു തോന്നാവുന്ന ഈ മഹൽക്കാര്യം ഐക്യത്തിന്റെ ശക്തികൊണ്ട് നാം സാധിച്ചത്. 1944ൽ ധാന്യക്ഷാമത്തെ നേരിടാൻ പി.കെ. വാരിയരുടെ അധ്യക്ഷതയിൽ ഒരു സഹകരണ സ്റ്റോർ സ്ഥാപിച്ചതും ഈ പശ്ചാത്തലത്തിൽ വേണം മനസ്സിലാക്കാൻ.

മനോരമത്തമ്പുരാട്ടിയുടെ നാട്ടിൽ സ്ത്രീകളുടെ പുരോഗമന പ്രവർത്തനവും കുറവായിരുന്നല്ല. കോവിലകത്തുനിന്ന് 'അമൃതഭാഷിണി, ബാലപ്രതിക' എന്നീ പേരുകളിൽ പിരോഗമന പ്രസിദ്ധീകരണങ്ങൾ ഉണ്ടാ

യിരുന്നു. സാമന്ത്ര്യത്തെക്കുറിച്ചും സോഷ്യലിസത്തെ
കുറിച്ചും ഈ പ്രസിദ്ധീകരണങ്ങളിൽ ചർച്ചചെയ്തി
രുന്നു. വള്ളിക്കോട് കമലാക്ഷി, കുഞ്ഞനുജത്തിതമ്പു
രാട്ടി, മാധവികുട്ടി വാരസ്യാർ, വി.പി. കല്യാണി തുട
ങ്ങിയവർ ആദ്യകാല മഹിളാപ്രസ്ഥാനത്തിനു തുടക്കം
കുറിച്ചു.

മലബാർ ഡിസ്ട്രിക്ട് ബോർഡിന്റെ കാലത്ത്
ഭാടയപുറത്ത് ചേക്കുട്ടിയുടെ ശ്രമഫലമായി കോമ
ളപാഠാവലിയെന്ന പാഠപുസ്തകം കൃഷ്ണബസ്റ്റാറി
ലുണ്ടായിരുന്ന കോമളപ്രസ്സിൽ നിന്നാണ് പ്രസിദ്ധീക
രിച്ചിരുന്നത്. കോട്ടക്കലിന്റെ സാമൂഹ്യ, സാംസ്ക്കാ
രിക, രാഷ്ട്രീയ രംഗത്ത് തനതായ വ്യക്തിമുദ്ര പതി
പ്പിച്ച ചില പ്രമുഖരായിരുന്നു മംഗലാപുരത്തിനടുത്ത്
ബട്കൽ സദേശികളായിരുന്ന സാദാ മുഹമ്മദ് സുക്രി
സാഹിബ്, എസ്. മുഹമ്മദ് ബാദ്ശാ സാഹിബ് എന്നി
വർ.

മാപ്പിള കുടായാന്മാരുടെ കുട്ടായ്മ സൃഷ്ടി
ക്കാനും സാംസ്ക്കാരിക വളർച്ചക്ക് ആക്കംകൂട്ടാനും
ഇവരുടെ പ്രവർത്തനം ഏറെ സഹായിച്ചിട്ടുണ്ട്.
കൂടാതെ സയ്യിദ് വി.ടി. അബ്ദുള്ളക്കോയ തങ്ങൾ,
മേലേതിൽ മുഹമ്മദ് സാഹിബ് എന്നിവരുടെ പ്രവർത്ത
നങ്ങളും പ്രസ്തുത പ്രവർത്തനങ്ങൾക്ക് പ്രചോദനം
നല്കി.

കേരളത്തിലെ ഏറ്റവും പഴക്കമുള്ള പഞ്ചായ
ത്തുകളിൽ ഒന്നാണ് കോട്ടയ്ക്കൽ. കേരളത്തിലും
ഇന്ത്യയിലും പ്രശസ്തരായ പല വ്യക്തികളും ഈ
പഞ്ചായത്തിൽ ജനിച്ചു വളർന്നിട്ടുണ്ട്. നയതന്ത്രജ്ഞ
ന്മാരായിരുന്ന ശ്രീ. എം.കെ. വെള്ളോടി, എം.എ.
വെള്ളോടി, കേലു ഏറാടി, കെ.സി.യു. രാജ, വിദ്യാ
ഭ്യാസ വിചക്ഷനായിരുന്ന കേരള വൈസ് ചാൻസലർ
കെ.സി.കെ.ഇ. രാജ, രാഷ്ട്രീയരംഗത്തു പ്രശസ്ത
നായ ജ.യു.എ. ബീരാൻ, വൈദ്യവിചക്ഷനായ
പി.കെ. വാരിയർ, രാജ്യസഭാഗമായ അബ്ദുസമദ് സമ
ദാനി തുടങ്ങിയവരെല്ലാം കോട്ടയ്ക്കലിന്റെ പ്രശസ്തി
വർദ്ധിപ്പിച്ചവരാണ്. കോട്ടയ്ക്കൽ പഞ്ചായത്തിന്റെ
ആദ്യത്തെ പ്രസിഡന്റ് അപ്പു വാരിയർ എന്ന പേരിൽ
പ്രശസ്തനായ പി.എസ്. വാരിയരായിരുന്നു. ആദ്യ
പഞ്ചായത്ത് നിലവിൽ വന്നത് 1953ൽ ആണ്. നാമ
നിർദ്ദേശമായിരുന്നു തെരഞ്ഞെടുപ്പിന്റെ രീതി. പിന്നീട്
പി. ശങ്കര വാരിയർ പ്രസിണ്ടായി. 1963 മുതൽ വളരെ
ക്കാലം പഞ്ചായത്തിന്റെ ആധിപത്യം വഹിച്ചത് യു.എ.
ബീരാൻ സാഹിബാണ്. പിന്നീട് ജ. ചെമ്മുക്കൻ മുഹ
മ്മദ് കൂട്ടി എന്ന കുഞ്ഞാവയും കുറച്ചുകാലം പ്രസി
ഡണ്ട് പദം വഹിച്ചിട്ടുണ്ട്.

സാമന്ത്ര്യത്തിനു ശേഷം ഒരു താരതമ്യത്തിനും
അനുവദിക്കാതെ രൂപത്തിലും ഭാവത്തിലും കോട്ട

യ്ക്കൽ മാറുകയാണ്. പഴയയുടെ തേരൊലികൾ നാം
മറക്കുന്നു. പുതുമയെപുണർന്നുകൊണ്ട് പാരമ്പ
ര്യത്തെ സ്നേഹിക്കുന്ന ഒരു മനോഭാവം നാം വളർത്തി
യെടുത്തിരിക്കുന്നു. ഉപഭോഗസംസ്കാരവും സമാ
ന്തര സമ്പദ് വ്യവസ്ഥയും പാരമ്പരിക പ്രശ്നങ്ങളും
ശൂന്യമായിക്കൊണ്ടിരിക്കുന്ന സാംസ്ക്കാരിക രംഗവും
ഇന്ന് നമ്മുടെ നാടിന് ഭീഷണിയാണ്. ഒന്നും ക്രിയാ
ത്മകമായി ചെയ്യാതെ 'വിക്ടോറിയൻ ജളതാം' മനസ്സില
ണിഞ്ഞു കോട്ടയ്ക്കൽ മയങ്ങുകയാണ്.



4

കൃഷിയും ജലസേചനവും

തീർത്തും ഗ്രാമീണമായ കാർഷിക വ്യവസ്ഥ നിലനിന്നിരുന്ന ഒരു ഗ്രാമമാണ് കോട്ടയ്ക്കൽ. മലപ്പുറം ജില്ലയിലെ പൊതു ഭൂപ്രകൃതിയായ കുന്ന്-ചെരുവ്-വയൽ എന്ന രീതിയിൽ ഭൂപ്രദേശം നിലനിൽക്കുന്നു. കോട്ടപ്പറമ്പ് കുന്ന്, വലിയപറമ്പ് കുന്ന്, മയിലാടികുന്ന്, തോക്കാംപാറ എന്നിവയാൽ ചുറ്റപ്പെട്ട ഒരു ഭൂപ്രദേശമാണ് ഈ പഞ്ചായത്ത്. തെങ്ങ്, നെല്ല്, കവുങ്ങ്, വെറ്റില, കുരുമുളക് എന്നിവയാണ് പ്രധാന വിളകൾ. ഇതിനു പുറമെ പറമ്പുകളിൽ മോടൻ, ഔഷധച്ചെടികൾ, കിഴങ്ങുവർഗങ്ങൾ, എള്ള്, മുതിര, ഉഴുന്ന്, എന്നിവയും കൃഷിചെയ്തുവരുന്നു.

പഴയകാലത്ത് ഭൂമിയുടെ ജന്മാവകാശം കിഴക്കേ കോവിലകം, സാമുതിരി കോവിലകം, ആഴ്വാഞ്ചേരി മന എന്നീ ജന്മി കുടുംബങ്ങൾക്കായിരുന്നു. ഭൂ പരിഷ്കരണ നിയമം പ്രാബല്യത്തിൽ വന്നതിനുശേഷം ഏതാണ്ട് 90% ഭൂമിയുടെ ജന്മാവകാശവും ജനങ്ങൾക്ക് ലഭിച്ചിട്ടുണ്ട്. ഭൂരിഭാഗം ഭൂ ഉടമസ്ഥരും ഒരു ഹെക്ടറിൽ താഴെ മാത്രം ഭൂമി കൈവശമുള്ളവരാണ്. ഇത് സംബന്ധിച്ച വിവരം ചുവടെ ചേർക്കുന്നു.

പട്ടിക 1		
ക്രമ നമ്പർ	ഭൂപരിധി	കുടുംബങ്ങളുടെ എണ്ണം
1	ഒരു ഹെക്ടറിനു താഴെ	2,943
2	ഒരു ഹെക്ടറിനും രണ്ട് ഹെക്ടറിനും ഇടയിൽ	100
3	രണ്ട് ഹെക്ടറിനു മുകളിൽ	35

അവലംബം: കൃഷിഭവൻ രേഖ

മുൻകാലങ്ങളിൽ ശ്രദ്ധയോടും പരിചരണ

ത്തോടും നെൽകൃഷി ചെയ്തിരുന്നു. മഴയെ ആശ്രയിച്ചായിരുന്നു കൃഷി നടത്തിയിരുന്നത്. പ്രാദേശികമായി വിഭവങ്ങൾ സമാഹരിച്ച് നാട്ടറിവ് ഉപയോഗപ്പെടുത്തി തോടുകൾക്ക് ചിറ കെട്ടി ജലം സംരക്ഷിച്ച് കൃഷിക്കുവേണ്ടി ഉപയോഗപ്പെടുത്തിയിരുന്നു.

ആകെ ഭൂമിയുടെ 20 ശതമാനം നെൽകൃഷി ചെയ്തിരുന്ന വയലുകളായിരുന്നു. ഒട്ടേറെ സവിശേഷതകൾ ഉണ്ടായിരുന്ന നാടൻ നെൽവിത്തിനങ്ങളാണ് പ്രചരിച്ചിരുന്നത്. ആര്യൻ, തവളക്കണ്ണൻ, തെക്കൻ ചീര, ചിറ്റേനി, ഇരിയക്കാരി, വെള്ളരി, തൊണ്ണൂറാൻ എന്നിവയാണ് കൃഷി ചെയ്തിരുന്ന നെൽവിത്തിനങ്ങൾ. പിന്നീട്, കാർഷികരംഗത്തെ നവീകരണ പ്രക്രിയയുടെ ഫലമായി ജ്യോതി, ചുവന്ന ത്രിവേണി, നിയോൺ, ഐ ആർ-8 റോക്കറ്റ് എന്നീ അത്യുൽപാദനശേഷിയുള്ള വിത്തിനങ്ങൾ പ്രചരിക്കപ്പെട്ടു. ഇതേ കാലഘട്ടത്തിലാണ് രാസവളങ്ങളും കീടനാശിനികളും വ്യാപകമായി പ്രയോഗത്തിൽ വന്നത്.

പാടങ്ങളിൽ മുണ്ടകൻ വിളയ്ക്ക് ശേഷം പയർ, എള്ള് എന്നിവയും വേനൽക്കാല പച്ചക്കറികൃഷിയും ഉണ്ടായിരുന്നു. ഗ്രാമീണ ചിറകൾക്കു പുറമെ വയലുകളിലെ കിണറുകളും ജലസേചനത്തിനായി ഉപയോഗപ്പെടുത്തിയിരുന്നു. പറമ്പുകളിൽ ഇടവിളയായി ചേമ്പ്, പയർ, ഉഴുന്ന്, മുതിര, രാഗി, ചാമ എന്നിവയും കൃഷി ചെയ്തിരുന്നു. കീടങ്ങളെ നശിപ്പിക്കുന്നതിന് മുറുവീശൽ, ചൂടിവലിക്കൽ, തുണി വലവീശൽ, മുള്ള് വലിക്കൽ എന്നീ നാടൻ രീതികളാണ് പ്രയോഗത്തിൽ ഉണ്ടായിരുന്നത്.

അന്ന് നിലനിന്നിരുന്നത് 'വെറും പാട്ട' വ്യവസ്ഥയായിരുന്നു. ആയതിനാൽ നെല്ലും അതുപോലെയുള്ള ഹ്രസ്വകാല വിളകളും കൃഷി ചെയ്യാനുള്ള അവകാശമേ കൃഷിക്കാർക്ക് ഉണ്ടായിരുന്നുള്ളൂ. ഭൂപരിഷ്കരണമൂലം ഉണ്ടായ ഉടമസ്ഥവകാശത്തിന് ശേഷം മാത്രമാണ് ദീർഘകാല വിളകൾ കൃഷി ചെയ്യാനുള്ള അവകാശം കൃഷിക്കാർക്ക് കൈവന്നത്. വീട്ടുപറമ്പിലെ വൈക്കോൽ കുണ്ടയുടെ ഉയരവും തൊഴുത്തിലെ കന്നുകാലികളുടെ എണ്ണവും സമൂഹത്തിലെ മാനുതകളുടെ ചിഹ്നങ്ങളായിരുന്നു. കുട്ടുകുടുംബ വ്യവസ്ഥയിൽനിന്ന് ഏകഘടക കുടുംബങ്ങളായി മാറിയപ്പോൾ ഭൂസ്വത്ത് വൻതോതിൽ വിഭജിക്കപ്പെട്ടു. ഈ വസരത്തിൽ ആണ് ആദ്യമായി പാടങ്ങൾ നികത്തപ്പെടുന്ന പ്രക്രിയ ആരംഭിക്കുന്നത്. ധാരാളം വയലുകൾ നികത്തി തെങ്ങ്, കവുങ്ങ് എന്നിവ കൃഷി ചെയ്യാൻ തുടങ്ങി. പാടങ്ങൾക്ക് കുറുകെ റോഡുകൾ വന്നത് താമസസ്ഥലത്തിന് ആകർഷണീയത വർദ്ധിപ്പിക്കുന്ന ഘടകമായി. ഇതുമൂലവും ഗൾഫ് പണത്തിന്റെ സ്വാധീന മൂലവും വൻതോതിൽ നെൽവയലുകൾ പാർപ്പിടങ്ങൾ നിർമ്മിക്കുന്നതിനു വേണ്ടി

തുർക്കാനിടയായി.

നെൽകൃഷി ലാഭേച്ഛയോടെ മാറിയതും കർഷകത്തൊഴിലാളി കുടുംബങ്ങളിലെ രണ്ടാം തലമുറ മറ്റ് മേഖലകളിൽ തൊഴിലന്വേഷിക്കുവാൻ ഇടയായതും നെൽകൃഷിയുടെ നാശത്തിന് ഇടയാക്കി. ഇത്, താരതമ്യേന കുറഞ്ഞ പരിചരണം ആവശ്യമായ തെങ്ങ്, കവുങ്ങ് എന്നിവയിലേക്ക് ഉണ്ടായ വിളമാറ്റത്തിന് കാരണമായി. നെൽകൃഷിക്ക് സംഭവിച്ച തളർച്ചയുടെ അനുരണനങ്ങൾ ഇതര കാർഷികമേഖലകളിലും പ്രതിഫലിച്ചു. പശു, കാള എന്നീ മൃഗസമ്പത്ത് ക്രമേണ ശോഷിച്ചു. ഉയർന്ന കുടുംബങ്ങളിൽ നിന്ന് കാലിനളർത്തൽ താഴെ തലങ്ങളിലേക്ക് മാറി. നാടിന്റെ ആവേശം മാനം മുട്ടിച്ച കുറുർ പോലെയുള്ള പ്രദേശങ്ങളിലെ കാളപുട്ട് മൽസരങ്ങൾ സാവധാനത്തിൽ ഇല്ലാതായി.

ഭൂമിനിയോഗം

പഞ്ചായത്തിന്റെ ആകെ വിസ്തീർണ്ണം 2,045 ഹെക്ടർ ആണ്. ഇത് വയലുകൾ, പുരയിടം, പുറമ്പോക്ക്, കൃഷിയോഗ്യമായ തരിശ്, കൃഷിയോഗ്യമല്ലാത്ത തരിശ് എന്നിങ്ങനെയാണു കാണപ്പെടുന്നത്. വിശദവിവരങ്ങൾ താഴെ പട്ടികയായി ചേർക്കുന്നു.

നമ്പർ	ഇനം	വിസ്തീർണ്ണം (ഹെക്ടർ)
1.	നിലം	185
2.	പുരയിടം	1,555
3.	പുറമ്പോക്ക്	170
4.	കൃഷിയോഗ്യമായ തരിശ്	80
5.	കൃഷിയോഗ്യമല്ലാത്ത തരിശ്	55
ആകെ		2,045

അവലംബം-കൃഷിഭവൻ രേഖ

നെൽകൃഷി

ആകെ വിസ്തീർണ്ണത്തിന്റെ ഭൂരിഭാഗം പ്രദേശങ്ങളിലും തെങ്ങ്, കവുങ്ങ് എന്നിവയാണ് കൃഷി ചെയ്തു വരുന്നത്. താഴ്ന്ന പ്രദേശങ്ങളിലെ വയലുകളിൽ പരമ്പരാഗത രീതിയിൽ നെൽ കൃഷിയുമാണ് ചെയ്യുന്നത്. ഇതിനു പുറമെ കശുമാവ്, വാഴ, വെറ്റില, ഔഷധസസ്യങ്ങൾ എന്നിവയും കൃഷിചെയ്യുന്നുണ്ട്. നെല്ലിന്റെ ഉൽപാദനക്ഷമത ഒരു ഹെക്ടറിന് 2,500 കി.ഗ്രാമാണ്. കൃഷിയുടെ ആധുനികവൽകരണത്തിന്റെ ഭാഗമായ സങ്കരയിനം നെൽവിത്തിനങ്ങൾ ആദ്യം പ്രിയങ്കരമായിരുന്നു. എങ്കിലും, ഇപ്പോൾ

നാടൻ നെൽവിത്തിലേക്കുള്ള തിരിച്ചുപോക്കിന്റെ പ്രവണതയാണ് കാണുന്നത്. കാർഷികമേഖലയിലെ വിളവിസ്തീർണത്തിന്റെ വിശദമായ വിവരങ്ങൾ ചുവടെ ചേർക്കുന്നു.

നമ്പർ	വിള	വിസ്തീർണ്ണം (ഹെക്ടർ)
1.	നെല്ല് (ഒന്നാം വിള)	154
2.	നെല്ല് (രണ്ടാം വിള)	162
3.	നെല്ല് (മൂന്നാം വിള)	05

അവലംബം-കൃഷിഭവൻ രേഖ.

ജലസേചനത്തിന്റെ അപര്യാപ്തത, കാലവർഷത്തിന്റെ അനിശ്ചിതത്വം എന്നിവയുമാണ് ഒന്നാം വിളയ്ക്ക് മുപ്പുകുറഞ്ഞ സങ്കരയിനം നെൽവിത്തുകളും രണ്ടാം വിളയ്ക്ക് നാടൻ വിത്തുകളും ഉപയോഗിച്ചു വരുന്നത്. നെൽകൃഷിക്കുശേഷം പാടങ്ങളിൽ ചെയ്തിരുന്ന പയർകൃഷിയും പച്ചക്കറികൃഷിയും ഗണ്യമായ രീതിയിൽ കുറഞ്ഞിട്ടുണ്ട്. പഴയകാലത്ത് വിരിപ്പ്, മുണ്ടകൻ, പൂഞ്ച എന്നിങ്ങനെ മൂന്ന് പുവൽ കൃഷിചെയ്തിരുന്നു. പൂഞ്ചകൃഷിക്ക് ഏതൊരു ഉപയോഗിച്ച് വെള്ളം തേവുന്ന രീതിയാണ് ഉണ്ടായിരുന്നത്. ഇതിനായി പാടങ്ങളിൽ വ്യാപകമായി പൂഞ്ചക്കുഴികൾ ഉണ്ടായിരുന്നു. മൂന്ന്പുവൽ കൃഷിയിൽ നിന്ന് ഒരു പുവൽ കൃഷിയിലേക്കും ചിലയിടങ്ങളിൽ രണ്ട് പുവൽ കൃഷിയിലേക്കും മാറി. നാടിൽ, ഞാറുപറിക്കൽ, കൊയ്ത്ത് തുടങ്ങിയ കൃഷിപ്പണിക്ക് തൊഴിലാളികളുടെ ലഭ്യത കുറവ് പ്രധാനപ്രശ്നമാണ്. പ്രത്യേകിച്ചും സ്ത്രീ തൊഴിലാളികളുടെ എണ്ണത്തിൽ സംഭവിച്ച കുറവ് കൃഷിയുടെ തളർച്ചയ്ക്ക് കാരണമായി.

കവുങ്ങ്

തെങ്ങുകൃഷിക്കുശേഷത്തോടുകൂടി വരുമാനം ലഭിക്കുന്നത് കവുങ്ങിൽ നിന്നാണ്. ഒരു കാലത്ത് 'കോട്ടയ്ക്കൽ അടയ്ക്ക' സമീപ പ്രദേശങ്ങളിൽ പ്രസിദ്ധമായിരുന്നു. നാടൻ ജനുസ്സിൽപ്പെട്ട ഇനമാണ് വ്യാപകമായി കൃഷിചെയ്യുന്നത്. അപൂർവ്വം തോട്ടങ്ങളിൽ മംഗള, കാസർഗോഡ് ഇനം എന്നിവയും കൃഷിചെയ്യുന്നുണ്ട്. ഒരു കവുങ്ങിൽ നിന്ന് ശരാശരി 250-300 അടയ്ക്ക ലഭിക്കുന്നു. കവുങ്ങുകൃഷി ശാസ്ത്രീയമായിട്ടല്ല ചെയ്യുന്നത്. തോട്ടങ്ങളിൽ അനുബന്ധകൃഷിയായി വെറ്റില, വാഴ, കൂരുമുളക് എന്നിവയും കൃഷി ചെയ്തുവരുന്നു. മഹാളി, പഴുക്കല്ലരിക്കോട്, മഞ്ഞളിപ്പ് എന്നീ രോഗങ്ങൾ കവുങ്ങുനേയും അടയ്ക്കയേയും സാരമായി ബാധിക്കുന്നുണ്ട്. ഇവ തടയുന്നതിനുള്ള പ്രതിവിധികൾ വേണ്ടത്ര പ്രചാരത്തിലില്ല.

വെറ്റില

വെറ്റില രണ്ട് രീതിയിൽ കൃഷിചെയ്യുന്നു. കൂട്ടക്കൊടിയായും കവുങ്ങിൽ പടർത്തിയും. വില്ലൂർ, കുറ്റിപ്പുറം, കാവതികളം, ഇന്ത്യനൂർ, പുലിക്കോട്, ചങ്കുവെട്ടികുണ്ട് എന്നിവിടങ്ങളിലാണ് പ്രധാനമായും വെറ്റിലകൃഷിയുള്ളത്. ഉത്തരേന്ത്യയും മറ്റു രാജ്യങ്ങളുമാണ് പ്രധാന വിപണികൾ. വെറ്റില കൃഷിയെ വളച്ചീയൽ, ഇലപ്പുള്ളി രോഗം എന്നിവ ബാധിച്ചു കാണുന്നു. കാര്യമായ പ്രതിവിധികൾ പ്രയോജനപ്പെടുത്തില്ല.

തെങ്ങി കൃഷി

ഏറ്റവും കൂടുതൽ പ്രദേശത്ത് തെങ്ങി കൃഷി ചെയ്യുന്നു. പ്രധാന വരുമാന മാർഗ്ഗവും ഇതാണ്. നാടൻ ഇനങ്ങളോടാണ് കർഷകർ ആഭിമുഖ്യം പുലർത്തുന്നത്. എങ്കിലും കുറേയെ സങ്കരയിനങ്ങളും കൃഷി ചെയ്യുന്നുണ്ട്. പഞ്ചായത്തിലെ തെങ്ങിന്റെ ശരാശരി ഉൽപ്പാദനം പ്രതിവർഷം 40-50 ആണ്. സംസ്ഥാന ശരാശരി 35. തെങ്ങു കൃഷി ശാസ്ത്രീയമല്ല. വൃക്ഷങ്ങൾ തമ്മിലുള്ള അകലകുറവും അശാസ്ത്രീയമായ വളപ്രയോഗവും ഉൽപ്പാദനത്തെ പ്രതികൂലമായി ബാധിക്കുന്നു. ഒരു ഏക്കറിന് ശരാശരി 100 തെങ്ങുകൾ നടുന്നതായി കണക്കാക്കുന്നു. ഇത് അശാസ്ത്രീയമാണ്. നനക്കാനുള്ള സൗകര്യകുറവും വെള്ളത്തിന്റെ ലഭ്യതകുറവും തെങ്ങിന്റെ വളർച്ചയേയും ഉൽപ്പാദനത്തെയും കുറയ്ക്കുന്ന ഘടകങ്ങളാണ്.

മറ്റുവിളകൾ

ഇതിനു പുറമെ മറ്റുവിളകളും പറമ്പു കൃഷിയായി ചെയ്തുവരുന്നുണ്ട്. അവയിൽ പ്രധാനപ്പെട്ടതാണ് കശുമാവ്. പഞ്ചായത്തിലെ ഉയർന്ന പ്രദേശങ്ങളിലാണ് ഈ കൃഷിയുള്ളത്. വളരെ ചെലവു കുറഞ്ഞതും വളരെ സാധ്യതകൾ ഉള്ളതുമായ കൃഷിയാണ് ഇത്. വിദേശത്തേക്ക് കയറ്റുമതി ചെയ്ത് ഏറെ ലാഭം ഉണ്ടാക്കുന്ന കൃഷിയാണെങ്കിലും കൃഷിക്കാർക്ക് എപ്പോഴും വേണ്ടത്ര വില ലഭിക്കാറില്ല.

മരച്ചീനി, റാഗി, വാഴ, എള്ള്, കുരുമുളക്, ഇഞ്ചി, മഞ്ഞൾ, ചേമ്പ്, ചേന, പച്ചക്കറികൾ എന്നിവയും കൃഷിചെയ്യുന്നു. ഉപഭോഗ സംസ്കാരത്തിന്റെ ഭാഗമായി വളർന്നു വരുന്ന ശീലങ്ങൾ മൂലം ഈ കൃഷികളോട് ഒക്കെ ആഭിമുഖ്യം കുറയുകയാണ്. വിവിധ കൃഷികളുടെ വിളവിസ്തീർണം പട്ടികയായി ചുവടെ ചേർക്കുന്നു.

പട്ടിക 4

നമ്പർ	വിള	വിസ്തീർണം (ഹെക്ടറിൽ)
1.	തെങ്ങി	625
2.	കവുങ്ങ്	385
3.	കശുമാവ്	67
4.	വാഴ	55
5.	പയർ	45
6.	വെറ്റില	29
7.	എള്ള്	20
8.	ഔഷധ സസ്യങ്ങൾ	20
9.	പച്ചക്കറികൾ	15
10.	കുരുമുളക്	13
11.	മരച്ചീനി	12

അവലംബം-കൃഷിഭവൻ രേഖ

വളം

ആദ്യകാലത്ത് പച്ചിലവളം, കാലിവളം, ചാരം എന്നീ ജൈവവളങ്ങൾ മാത്രമാണ് ഉപയോഗിച്ചിരുന്നത്. ജപ്പാൻ മാതൃകയിലുള്ള നെൽകൃഷി പ്രചാരത്തിൽ വരികയും അത്യുല്പാദന ശേഷിയുള്ള വിത്തിനങ്ങൾ വരികയും ചെയ്തതോടെ രാസവളങ്ങൾ പ്രയോഗത്തിൽ വന്നു. പറമ്പുകളുടെ വിസ്തൃതി കുറയുകയും മരങ്ങളുടെ എണ്ണം ശോഷിക്കുകയും ചെയ്തതോടെ പച്ചില വളത്തിന് കടുത്ത ക്ഷാമമായി. ഇപ്പോൾ ജൈവവളങ്ങളിൽ ഭൂരിഭാഗവും ലോറികളിൽ എത്തുന്ന പച്ചിലവളം തമിഴ് നാടിൽനിന്ന് വരുന്ന കാലിവളം, കോഴിവളം, ചാരം എന്നിവയുമാണ്. ഇതുകൂടാതെ എല്ലിൻ പൊടി, വേപ്പിൻ പിണ്ണാക്ക്, കടലപ്പിണ്ണാക്ക് എന്നിവയും ഉപയോഗിച്ചു വരുന്നു. ജൈവവളങ്ങളുടെ ലഭ്യതകുറവും കൃഷിയിടങ്ങളിൽ എത്തിക്കുന്നതിന്റെ പ്രയാസവും പരിഗണിച്ച് രാസവളങ്ങളും കൂടുതൽ ഉപയോഗിക്കുന്നു. രാസവള പ്രയോഗം ശാസ്ത്രീയമായ രീതിയിലല്ല ചെയ്യുന്നത്. മണ്ണ് പരിശോധനയുടെ അടിസ്ഥാനത്തിൽ, കാർഷിക വിദഗ്ധന്റെ ഉപദേശ പ്രകാരം വളപ്രയോഗം നടത്തുന്ന ശീലം ഇല്ലെന്നു തന്നെ പറയാം. കൂടാതെ, രാസവളത്തിന്റെ വിലയിൽ ഉണ്ടായ വർദ്ധനവ് ആശങ്കാജനകമാണ്. പഞ്ചായത്തിൽ സ്വകാര്യ മേഖലയിൽ രണ്ട് രാസവള വിൽപ്പന ശാലകൾ ഉണ്ട്. ഫാക്റ്റം ഫോസ്, യൂറിയാ, പൊട്ടാഷ് എന്നിവയാണ് കൂടുതൽ ഉപയോഗിക്കുന്ന

രാസവളങ്ങൾ .കഴിഞ്ഞ മൂന്ന് വർഷങ്ങളിലെ രാസ വളത്തിന്റെ വിൽപ്പനയുടെ വിവരം പട്ടികയായി താഴെ ചേർക്കുന്നു .

പട്ടിക 5	
രാസവളം -വിൽപ്പന	
വർഷം	രാസവളം വിൽപ്പന (കി.ഗ്രാം)
1993-94	2,90,000
1994-95	3,10,000
1995-96	3,25,000

അവലംബം-കൃഷിഭവൻ രേഖ

കീടനാശിനികൾ

വെളുത്തുള്ളി ,ചീനമുളക് ,മുളിയിലക്കുരു ,കുവ ക്ഷിഴങ്ങ് ,ആരുവേപ്പില എന്നിവ ഇടിച്ചു പിഴിഞ്ഞ് നീരൊടുത്ത് കീടനാശിനികളായി ഉപയോഗിക്കുന്ന രീതിയാണ് പണ്ട് ഉണ്ടായിരുന്നത് .പുതിയ കൃഷിരീതികൾ പ്രയോഗത്തിൽ വന്നപ്പോൾ പുതിയ കീടനാശിനികളും രംഗത്തെത്തി .ശാസ്ത്രീയമായ രീതിയിലല്ല കീടനാശിനികൾ പ്രയോഗിക്കുന്നത് .കൃഷി വിദഗ്ധരുടെ ഉപദേശം തേടുന്ന രീതി വളരെ കുറവാണ് .പലപ്പോഴും കീടനാശിനി വിൽപ്പനശാലകളിലെ ജോലിക്കാരുടെ ഉപദേശപ്രകാരമാണ് ഇവ ഉപയോഗിക്കുന്നത് .മാരകവിഷമുള്ള കീടനാശിനികൾ കൈകാര്യം ചെയ്യുമ്പോൾ അനുവർത്തിക്കേണ്ട മുൻകരുതലുകളെക്കുറിച്ച് കർഷകത്തൊഴിലാളികൾ അജ്ഞരാണ് . ഇത് ഗുരുതരമായ ആരോഗ്യപ്രശ്നമാണ് .1993-94 മുതൽ 1995-96 വർഷങ്ങളിലെ പഞ്ചായത്തിലെ കീടനാശിനി വിൽപ്പനയുടെ കണക്ക് ചുവടെ ചേർക്കുന്നു .

പട്ടിക 6		
കീടനാശിനികൾ		
വർഷം	കീടനാശിനി	
	ദ്രവം	ഛരം
1993-94	60ലി .	380 കി ഗ്രാം
1994-95	72ലി .	420 കി ഗ്രാം
1995-96	83ലി .	540 കി ഗ്രാം .

അവലംബം-കൃഷിഭവൻ രേഖ

ജലസേചനം

പ്രധാനമായും മഴയെ ആശ്രയിച്ച് കൃഷിയാണ് നിലവിലുള്ളത് .വർഷത്തിൽ രണ്ട് പ്രാവശ്യം മഴ ലഭിക്കുന്നു .ജൂൺ-ആഗസ്റ്റ് മാസങ്ങളിലെ കാലവർഷവും

ഒതക്കു പടിഞ്ഞാറ് മൺസൂൺ) ഒക്ടോബർ-നവംബർ മാസങ്ങളിലെ തുലാവർഷവും പ്രടക്-കിഴക്ക് മൺസൂൺ)പെയ്യുന്ന മഴയുടെ ഭൂരിഭാഗവും കാലവർഷത്തിലാണ് .തുലാവർഷം താരതമ്യേന ദുർബലമാണ് .പ്രതിവർഷം ശരാശരി 280-300 സെ മി .മഴ പെയ്യുന്നുണ്ട് .ഇതിൽ അധികഭാഗവും കുത്തിയൊഴുകി തോടുകളിൽ എത്തുകയാണ് .

അവലംബം

മഴക്കാലത്ത് പെയ്തിറങ്ങുന്ന വെള്ളം ചിറകൾ കെട്ടി സംരക്ഷിച്ച് കൃഷിക്ക് ഉപയോഗിക്കുന്ന രീതിയായിരുന്നു നിലനിന്നിരുന്നത് .തെങ്ങ് ,കവുങ്ങ് ,പനമ്പാത്തി ,വാഴപ്പോള എന്നിങ്ങനെ പ്രാദേശികമായി കിട്ടുന്ന വസ്തുക്കൾ ഉപയോഗപ്പെടുത്തിയായിരുന്നു ചിറ താങ്ങിയിരുന്നത് .

തോടുകൾ

പഞ്ചായത്തിൽ പ്രധാനമായും രണ്ട് വലിയ തോടുകളാണ് ഉള്ളത് .അവ

എ) മാറാക്കര പഞ്ചായത്തിൽ നിന്ന് പുറപ്പെട്ട് കുറ്റിപ്പുറം വഴി പുത്തൂരിൽ എത്തുന്ന തോട് (പടിഞ്ഞാറെതോട്)

ബി) ചുനൂരിൽ നിന്ന് പുറപ്പെട്ട് ഇന്ത്യനൂർ - വീല്ലൂർ-കാവതികുളം വഴി പുത്തൂരിൽ എത്തുന്ന തോട് (കിഴക്കേതോട്)

ഇതിനുപുറമെ നിരവധി കൈത്തോടുകളും ഒഴുകുന്നുണ്ട് .

തോടുകൾ ഗുരുതരമായ ഭീഷണികൾ നേരിടുന്നുണ്ട് .മരങ്ങളുടെ നാശം നിമിത്തം കുത്തിയൊഴുകി ചരൽ വന്നു നിറയുന്നതും പുല്ലുമുടി ഇരുവശവും നികന്നു വരുന്നതും പ്രധാനപ്രശ്നങ്ങളാണ് .ഇതു കാരണം തോടുകളുടെ ആഴം കുറയുകയും ജലസംഭരണ ശേഷിയിൽ ഇടിവ് സംഭവിക്കുകയും ചെയ്യുന്നു .മാത്രമല്ല, കനത്ത മഴ പെയ്യുന്ന ഏതാനും ദിവസങ്ങൾ ഒഴികെ മധ്യത്തിലൂടെ വെള്ളം ഒഴുകിപ്പോകുന്ന ചെറിയ ചാലായി തോടുകൾ മാറുന്നുണ്ട് .തോട് വരമ്പുകൾ റിപ്പയർ ചെയ്യാത്തതും പ്രശ്നമാണ് .ഇതുകാരണം നെൽകൃഷിക്ക് ഭീഷണിയുണ്ട് .

കുളങ്ങൾ

ജലസേചനത്തിനായി ഉപയോഗിക്കുന്ന 85 കുളങ്ങൾ പഞ്ചായത്തിൽ ഉണ്ട് .ഇവയിൽ ഏതാണ്ട് എല്ലാം തന്നെ സ്വകാര്യ ഉടമകളുടേതാകുന്നു .കവുങ്ങ് ,വാഴ ,വെറ്റില എന്നീ പറമ്പുകൃഷിക്ക് ജലസേചനത്തിന് ഇവയിലെ വെള്ളം ഉപകരിക്കുന്നു .ഭൂരിഭാഗം കുളങ്ങളും ഇപ്പോൾ ഉപയോഗശൂന്യമാണ് .വശങ്ങളിലെ മണ്ണ് ഇടിഞ്ഞുവീണ് കുളങ്ങൾ നികന്നുവരുന്ന പ്രവണത വ്യാപകമാണ് .

കുഴൽകിണറുകൾ

പഞ്ചായത്തിൽ ഒട്ടാകെ 65 കിണറുകൾ ഉണ്ട്. പ്രധാനമായും കുടിവെള്ളത്തിന്റെ ആവശ്യമാണ് നിർവ്വഹിക്കപ്പെടുന്നത്. ഏതാനും സ്വകാര്യ വ്യക്തികൾ ജലസേചനത്തിനായി കുഴൽകിണറുകൾ സ്ഥാപിച്ചിട്ടുണ്ട്. മുഖ്യമായും ചെരിഞ്ഞ ഭൂപ്രദേശങ്ങൾ ഉൾക്കൊള്ളുന്ന പഞ്ചായത്തിൽ വിവേചന രഹിതമായ കുഴൽകിണറുകൾ കുഴിക്കുന്നത് ഭൂഗർഭജലത്തിന്റെ വിതാനത്തെ പ്രതികൂലമായി ബാധിക്കുന്നതാണ്.

വി.സി.ബി. (Vented Cross Bar)

കോട്ടയ്ക്കൽ പഞ്ചായത്തിൽ 10 വി.സി.ബി. കളുണ്ട്. ക്രോസ് ബാറുകൾ നിർമ്മിച്ച് ചീർപ്പ് സ്ഥാപിച്ച് വെള്ളം കെട്ടിനിർത്തി ജലസേചനത്തിന് ഉപയുക്തമാക്കുന്നതിനാണ് ഇവലക്ഷ്യമിട്ടിരുന്നത്. ഏതാണ്ട് എല്ലാ വി.സി.ബി.കളും നാശോന്മുഖമാണ്. കലായി പടിക്കൽ ചിറ, കുറ്റിപ്പുറം ചിറ, എരഞ്ഞിചിറ, പണിക്കർ പടിചിറ, കണ്ണാട്ടിചിറ എന്നിവ മാത്രമേ കൃഷിക്ക് ഉപകരിക്കുന്നുള്ളൂ. ബാക്കിയുള്ളവയുടെ ചീർപ്പുകൾ നശിക്കുകയും പാർശ്വഭിത്തികൾ ഇളകിപ്പോവുകയും ചെയ്തിട്ടുണ്ട്. ഇവയിൽ പലതിന്റെയും കോൺക്രീറ്റ് കാലുകൾ ഉപയോഗിച്ച് താൽക്കാലികമായി ചിറകൾ ഉണ്ടാക്കുകയാണ് ഇപ്പോൾ ചെയ്യുന്നത്. ഇതിൽ ചോർച്ച വരാതെ വെള്ളം സംരക്ഷിക്കുക ദുഷ്കരമാണ്. ഓരോ വർഷവും വലിയ തുക ആവർത്തന ചെലവ് വരുന്നതും പ്രശ്നമാണ്. പഞ്ചായത്തിൽ നിലവിലുള്ള വി.സി.ബി.യുടെ പട്ടിക ചുവടെ കാണുക.

പട്ടിക 8			
വി.സി.ബിയുടെ പട്ടിക			
നമ്പർ പേര്	പൂർത്തിയായ വർഷം	നിർമ്മാണ ചെലവ് (ലക്ഷം രൂപയിൽ)	ആയക്കെട്ട് വിസ്തീർണ്ണം (ഹെക്ടർ)
1. പരുന്താട്ട് ചിറ	57	(ശ്രമദാനം)	
2. കുറ്റിപ്പുറംചിറ	12/62	0.21	57.23
3. പരുത്തിചിറ	7/650	0.16	23.40
4. പാറപ്പുറത്ത്ചിറ	7/65	0.14	18.23
5. മതിലകംപടിചിറ	7/65	0.06	20.98
6. എരഞ്ഞിചിറ	2/67	0.12	17.01
7. പണിക്കർപടിചിറ	19/70	0.17	12.92
8. പിലാക്കൽചിറ	1971	0.11	10.23
9. കുറ്റിപ്പുളിചിറ	1973	-	8.03
10. കണ്ണാട്ടി ചിറ	1976	0.09	11.66
11. കല്ലായിപ്പടിചിറ	4/93	3.65	28.33

അവലംബം : മൈനർ ഇറിഗേഷൻ വകുപ്പ് രേഖ

ഇതിനു പുറമെ 2 പുതിയ വി.സി.ബി.കൾ നിർമ്മിക്കുന്നതിനുള്ള പ്രാരംഭനടപടികൾ പൂർത്തിയായിട്ടുണ്ട്. അവ

എ.കുണ്ടത്തോട് ചിറ (കുറ്റിപ്പുറം ഭാഗത്തേക്ക്)

ബി. എരഞ്ഞിയിൽ ചിറ (പണിക്കർക്കുണ്ട് ഭാഗത്ത്)

കൂടാതെ 3 ക്രോസ്ബാറുകളും കർഷകർ സമയാസമയങ്ങളിൽ ഉണ്ടാക്കുന്ന മുട്ടുചിറ, മൺചിറ, ചണ്ടിച്ചിറ എന്നിവയും ജലസേചനത്തിനായി ഉപയോഗിക്കുന്നു.

മണ്ണ് സംരക്ഷണം / ജലസംരക്ഷണം :-

മുൻകാലങ്ങളിൽ വരമ്പുകൾ ഇട്ട് പാടങ്ങളിലെയും പറമ്പുകളിലെയും മണ്ണും ജലവും സംരക്ഷിക്കുന്ന രീതിയാണ് ഉണ്ടായിരുന്നത്. കൂടാതെ മഴക്കാലത്തിന് തൊട്ടുപിറകെ പറമ്പുകൾ പുട്ടിയും കിളച്ചും മണ്ണ്/ജല സംരക്ഷണം നടത്തിയിരുന്നു. കൃഷിയാവശ്യത്തിനുവേണ്ടി നിർമ്മിച്ച

ചിറകൾ കൊയ്ത്തു കഴിഞ്ഞ ശേഷം നിലനിർത്തിയിരുന്നു. തന്മൂലം മണ്ണിന്റെ ജലസംഭരണശേഷി വർദ്ധിക്കുകയും ചുറ്റുമുള്ള കിണറുകളിലെ ജലനിരപ്പ് താഴാതെ നിലനിർത്തുകയും ചെയ്തിരുന്നു. പൊതുവെ കൃഷിയോട് ഉള്ളവായ വിമുഖത കാരണം ഇത്തരം പ്രവർത്തനങ്ങൾ ഇപ്പോൾ ഇല്ലതായിട്ടുണ്ട്.

കാർഷികോപകരണങ്ങൾ

കരി, നൂകം, ഊർച്ചമരം, കൈക്കോട്ട്, പിക്കാസ്, അരിവാക്കത്തി എന്നിവയാണ് നാട്ടിൽ പ്രചാരമുണ്ടായിരുന്ന പരമ്പരാഗത കാർഷിക ഉപകരണങ്ങൾ. കാർഷിക രംഗത്തെ നവീകരണപ്രക്രിയ മൂലം ആദ്യം ട്രില്ലർ, എന്നിവയും തുടർന്ന് ട്രാക്ടറും ഉപയോഗത്തിൽ വന്നു. ഇപ്പാൾ, ട്രാക്ടർ ഇറക്കുവാൻ സാധിക്കുന്ന നെൽ വയലുകൾ അവ ഉപയോഗിച്ചും അല്ലാത്തവ കന്നുകാലികളെ ഉപയോഗിച്ചാണ് ഊഴുന്നത്. വർദ്ധിച്ചുവരുന്ന കൃഷിചെലവ് ഒരു പരിധി വരെ നിയന്ത്രിക്കുവാൻ യന്ത്രവൽക്കരണം സഹായിച്ചിട്ടുണ്ട്. ഇത് കൃഷി രീതിയിൽ വമ്പിച്ച മാറ്റങ്ങൾ ഉളവാക്കിയെങ്കിലും പാരമ്പര്യമായി സിദ്ധിച്ച നാട്ടറിവുകൾ ഉപയോഗപ്പെടുത്താനുള്ള അവസരങ്ങൾ ഇല്ലാതാക്കി. കൂടാതെ കൃഷിയോട് ഉണ്ടായിരുന്ന വൈകാരിക ഭാവം നഷ്ടപ്പെടുകയും ചെയ്തു. ഇത്തരം കാരണങ്ങൾകൊണ്ട്, ശാസ്ത്രസാങ്കേതിക രംഗത്തെ ഗുണഫലങ്ങൾ കാർഷിക രംഗത്ത് വമ്പിച്ച ഉൽപ്പാദനവളർച്ച ഉണ്ടാക്കേണ്ടതാണെങ്കിലും ഉദ്ദേശിച്ച അളവിൽ കൈവരിക്കുവാൻ സാധിച്ചിട്ടില്ല. പഞ്ചായത്തിൽ

കൃഷിഭവൻ മുഖേന വിതരണം ചെയ്ത കാർഷിക ഉപകരണങ്ങളുടെ വിവരം പട്ടികയായി ചുവടെ ചേർക്കുന്നു .

പട്ടിക 9		
കാർഷിക ഉപകരണങ്ങൾ		
നമ്പർ	ഇനം	വിതരണം ചെയ്ത എണ്ണം
1.	ട്രാക്ടർ	3
2.	ട്രില്ലർ	1
3.	നാടൻ കലപ്പ	526
4.	റോക്ക് സ്ക്രെയർ	19
5.	നാപ് സ്റ്റാക്ക് സ്പ്രെയർ	125
6.	മതിയെന്ത്രം	3
7.	തെങ്ങി കയറ്റ യന്ത്രം	3
8.	പമ്പ് സെറ്റ്	326

അവലംബം: കൃഷിഭവൻ രേഖ .

കർഷകത്തൊഴിലാളികൾ

ഭൂരിഭാഗവും കർഷകത്തൊഴിലാളികളുംബങ്ങളായിരുന്നു മുൻപ് ഉണ്ടായിരുന്നത് .ആ സ്ഥിതിയിൽ വമ്പിച്ച മാറ്റങ്ങൾ ഉണ്ടായിട്ടുണ്ട് .സമൂഹത്തിന് കൃഷി യോടുണ്ടായിട്ടുള്ള താൽപര്യ രാഹിത്യവും ഇതര മേഖലകളിൽ കൂടുതൽ ആകർഷകമായതും തൊഴിലാളികളുടെ ഒഴിച്ചുപോകിന് കാരണമായിട്ടുണ്ട് .കെട്ടിടനിർമ്മാണ മേഖലയിലേക്കാണ് കർഷകത്തൊഴിലാളികളിൽ നല്ലൊരു പങ്കും എത്തിച്ചേർന്നത് .മറ്റ് പ്രദേശങ്ങളിൽനിന്നും അയൽസംസ്ഥാനത്തുനിന്നും എത്തിച്ചേരുന്ന തൊഴിലാളികളാണ് പ്രധാനമായും കാർഷികരംഗത്തെ പ്രവൃത്തികൾ ഇന്ന് ചെയ്തുവരുന്നത് .വെറ്റിലക്കൊടി ഇറക്കൽ, കന്നുപുട്ട്, ഊർച്ച, ഞാറുപരി, ഞാറുനടീൽ, തെങ്ങുകയറ്റം, കവുങ്ങ് കയറ്റം, എന്നീ വൈദഗ്ദ്ധ്യമുള്ള തൊഴിലുകൾ ചെയ്യുന്നവരുടെ എണ്ണം വിരളമാവുകയാണ് .പാരമ്പര്യമായ അറിവുകൾ ആർജിച്ച കർഷകരുടെ എണ്ണവും കുറഞ്ഞുവരികയാണ് .

പഞ്ചായത്തിൽ 1,586 കർഷകത്തൊഴിലാളികൾ ഉണ്ട് (സ്ത്രീ-112 ; പു- 1,474) . പുരുഷന് 100 രൂപയും സ്ത്രീക്ക് 70 രൂപയുമാണ് കൂലിനിരക്ക് . കൂലിക്ക് ഏകീകൃത സ്വഭാവമില്ല .

പാടശേഖര സമിതികൾ

കേരസംരക്ഷണ സമിതികൾ :-

പഞ്ചായത്തിൽ നാല് പാടശേഖര സമിതികളും ഒരു കേരസംരക്ഷണ സമിതിയുമുണ്ട് . ഇന്ത്യനൂർ, വില്ലൂർ, കാവതികളം, കുറ്റിപ്പുറം എന്നീ പാടശേഖര സമിതികളും കുറ്റിപ്പുറം കേരസംരക്ഷണ സമിതിയും . കൃഷിയെ പ്രോത്സാഹിപ്പിക്കുവാനും കർഷകരെ കൃഷി ഭവനുമായി ബന്ധപ്പെടുത്തുവാനുംകാർഷികമേഖലയിലെ പുത്തൻ പ്രവണതകൾ കർഷകരിലേക്ക് എത്തിക്കുന്നതിനും കൂട്ടായ്മയിലൂടെ ഉൽപ്പാദനം വർദ്ധിപ്പിക്കുന്നതും ലക്ഷ്യമിടുന്നതാണ് ഈ സമിതികൾ . എന്നാൽ, ഇവയുടെ പ്രവർത്തനം തൃപ്തികരമല്ല . യഥാർത്ഥ താൽപര്യമുള്ള കൃഷിക്കാരെ കണ്ടെത്തി പാടശേഖരസമിതികളും കേരസംരക്ഷണ സമിതികളും പുന സംഘടിപ്പിക്കേണ്ടതാണ് .

കാർഷികവായ്പ :-

കാർഷിക വായ്പകൾ നൽകുന്ന അഞ്ച് ബാങ്കുകൾ ഉണ്ട് . ഇവയിൽ ഒരേണ്ണം സഹകരണമേഖലയിലും മറ്റുള്ളവ പൊതുമേഖലാ ബാങ്കുകളും കമേഴ്സ്യൽ ബാങ്കുകളുമാണ് . കഴിഞ്ഞ 5 വർഷത്തെ കാർഷികവായ്പാവിതരണം സംബന്ധിച്ച വിവരങ്ങൾ പട്ടികയിൽ കാണുക .

അവലംബം : വിവിധ ബാങ്കുകളിൽനിന്ന് ശേഖരിച്ചത് .

എങ്കിലും ബാങ്കുകൾ കാർഷികമേഖലയ്ക്ക് കൂടുതൽ പ്രാധാന്യം നൽകേണ്ടതാണ് .

കൃഷിഭവൻ

കാർഷിക മേഖലയുടെ വളർച്ചയ്ക്ക് നിർണ്ണായകമായ പങ്ക് വഹിക്കാൻ കഴിയേണ്ട സ്ഥാപനമാണ് കൃഷിഭവൻ .കൃഷിയിലെ പുത്തൻ രീതികൾ പരിചയപ്പെടുത്തുന്നതിനും കൃഷിക്കാർക്ക് ആവശ്യമായ സമയങ്ങളിൽ നിർദ്ദേശങ്ങൾ നൽകുന്നതിനും ഇവ വിഭാവനം ചെയ്യുന്നു . പഞ്ചായത്തിലെ കൃഷിഭവൻ പ്രവർത്തനം ഈ ലക്ഷ്യം പൂർത്തീകരിക്കുന്നതിന് ഉതകുന്നില്ല എന്ന വിമർശനം വ്യാപകമായി ഉണ്ട് . കർഷകർക്ക് പ്രശ്നങ്ങൾ പോയി പറയാനുള്ള കേന്ദ്രം എന്ന അവസ്ഥയിലാണ് കൃഷിഭവന്റെ ഇപ്പോഴത്തെ പ്രവർത്തന ശൈലി .ഇത് മാറ്റിയെടുക്കേണ്ടാണ് .

കാർഷിക മേഖലയിലെ പ്രശ്നങ്ങൾ :-

ഗ്രാമസഭകളിലെ ചർച്ചകളിൽ നിരവധി കാർഷിക പ്രശ്നങ്ങൾ ഉയർന്നുവന്നിട്ടുണ്ട് . ഇതു കൂടാതെ, പഞ്ചായത്തിലെ കർഷകർ, കാരണവന്മാർ എന്നിവരുമായി നടത്തിയ ചർച്ചകൾ, പഠനപര്യടനം എന്നിവയും നടന്നു . ഇവയുടെ അടിസ്ഥാനത്തിൽ കാർഷിക

പട്ടിക 10
കാർഷിക വായ്പയുടെ വിതരണം

	1991-92	1992-93	1993-94	1994-95	1995-96
നഗർ ബാങ്ക്					
1) സർവ്വീസ് സഹകരണ ബാങ്ക്, കോട്ടയ്ക്കൽ	—	1,93,00	1,53,000	--	
2) കാന്യാബാങ്ക്	40,00,000	42,00,000	50,00,000	53,00,000	70,00,000
3) സ്റ്റേറ്റ് ബാങ്ക് ഓഫ് ട്രാവൻകൂർ.	—	—	—	—	—
4) ടെസ്റ്റാമെന്റി ബാങ്ക്	1,33,687	40,500	62,964	30,582	61,040
5) വിജയാബാങ്ക്	1,72,000	1,47,000	83,000	5,65,000	15,87,000

കമേഖലയിലെ പ്രശ്നങ്ങൾ ഇങ്ങനെ സംഗ്രഹിക്കാം.

1) പഞ്ചായത്തിൽ ലഭ്യമായ മുഴുവൻ വിഭവങ്ങളെ -മണ്ണ്, വെള്ളം, സസ്യം, മൃഗം &c. കുറിച്ച് കൃത്യമായ ധാരണ ഇപ്പോഴില്ല. വികസന പ്രവർത്തനം ശാസ്ത്രീയമാവണമെങ്കിൽ വിഭവങ്ങളെ കുറിച്ച് വ്യക്തമായ ധാരണ ഉണ്ടാകേണ്ടതാണ്.

2) കാർഷികമേഖലയുടെ വികസനത്തിന് ജലസേചനം അനിവാര്യമാണ്. ആവശ്യമായ സമയത്ത്, ആവശ്യമായ അളവിൽ വെള്ളം ലഭിക്കുന്നതാണ് ജലസേചനം. ജലദൗർലഭ്യം നിലനില്ക്കുന്നു. ഇത് പരിഹരിക്കുന്നതിനായി നിർമ്മിച്ച വി.സി.ബി. കളുടെ ഇന്നത്തെ നില തൃപ്തികരമല്ല. ബണ്ടുകൾ പൊട്ടുന്നത്, തോട് ആഴം കുറയുന്നത്, ചീർപ്പുകൾ നശിച്ചുപോയത് എന്നീ പ്രശ്നങ്ങൾ ഉണ്ട്. വരമ്പുകൾ വേണ്ട രീതിയിൽ സംരക്ഷിക്കപ്പെടുന്നുമില്ല.

3) ജലവിഭവം ഭാവനാപൂർണ്ണമായി ഉപയോഗിക്കാൻ കഴിയുന്നില്ല. കുള്ളങ്ങൾ മണ്ണ് വീണ് നികന്നുവരുന്നു. നാണുവീളുകൾ കൃഷിചെയ്യുന്നതിന് കുള്ളങ്ങൾ നികത്തുന്ന പ്രവണതയുണ്ട്. ഇവയെല്ലാം കാരണം ജലദൗർലഭ്യം വർദ്ധിക്കുന്നു.

4) പഞ്ചായത്തിന്റെ ഭൂവിസ്തീർണ്ണത്തിന്റെ 9.05% പ്രദേശത്ത് മാത്രമാണ് നെൽകൃഷി ചെയ്യുന്നത്. ഇത്, നമ്മുടെ ഉപയോഗത്തിന് തീർത്തും അപര്യാപ്തമാണ്. ആയതിനാൽ നിലവിലുള്ള നെൽപാടങ്ങൾ പൂർണ്ണമായും സംരക്ഷിക്കപ്പെടേണ്ടതാണ്. വിവേചനരഹിതമായ പാടം നികത്തൽ ജലനിർഗമനത്തേയും ജലസ്രോതസ്സുകളെയും പ്രതികൂലമായി ബാധിക്കുന്നു.

5) കൃഷിപ്പണി ഒരു പ്രത്യേക സമയത്ത്, പ്രത്യേക സമയപരിധിയിൽ ചെയ്തുതീർക്കേണ്ട പ്രവൃത്തിയാണ്. ആവശ്യത്തിന് കർഷകത്തൊഴിലാളികളെ പണിക്ക് കിട്ടാത്ത അവസ്ഥയുണ്ട്. വൈദഗ്ധ്യം ആവശ്യമായ തൊഴിലുകൾ ചെയ്യാൻ അറിയുന്നവരുടെ എണ്ണം കുറഞ്ഞുവരുന്നു.

6) ഭൂരിഭാഗം പ്രദേശത്തും നെൽപാടത്തേക്ക് ട്രാക്ടർ എത്താൻ കഴിയാത്ത സ്ഥിതിയാണ് ഉള്ളത്. അവ -ഉയർന്ന റോഡിൽനിന്ന് പാടത്തേക്ക് ട്രാക്ടർ ഇറങ്ങാൻ കഴിയാത്ത സ്ഥിതിയും; ഇടവഴികൾ കടന്ന് പാടത്തേക്ക് ട്രാക്ടർ എത്താൻ കഴിയാത്ത സ്ഥിതിയും. ഈ അസൗകര്യങ്ങൾ മൂലം പാടത്തേക്ക് പച്ചിലവളം, കാലിവളം, രാസവളം എന്നിവ എത്തിക്കുവാൻ പ്രയാസമനുഭവപ്പെടുന്നു. മാത്രവുമല്ല, കൊയ്ത കറുകൾ പാടത്തുനിന്ന് കൊണ്ടുവരുന്നതിനും പ്രയാസം അനുഭവപ്പെടുന്നു.

7) പഞ്ചായത്തിൽ ആവശ്യമായ ട്രാക്ടർ

ഇല്ലാത്ത പ്രശ്നമുണ്ട്. മറ്റ് ഉപകരണങ്ങളുടെയും എണ്ണ കുറവുണ്ട്.

8) ഉൽപ്പന്നങ്ങളുടെ വിലക്കുറവും വർദ്ധിച്ചുവരുന്ന കൃഷിചെലവും തമ്മിലുള്ള അന്തരം കൃഷിയെ അനാകർഷകമാക്കുന്നു.

9) കാർഷിക ഉപകരണങ്ങളുടേയും വളം, കീടനാശിനി എന്നിവയുടെയും വിലക്കൂടുതൽ പ്രയാസങ്ങൾ ഉണ്ടാക്കുന്നു. വിത്തുകളും തൈകളും വേണ്ട സമയത്ത് കിട്ടാത്തത്, ഫലത്തിൽ അവ ഉപയോഗശൂന്യമാകുന്നതിന് തുല്യമാണ്.

10) മാർകമായ വിഷവീര്യമുള്ള കീടനാശിനികൾ വിവേചനരഹിതമായി ഉപയോഗിക്കപ്പെടുന്നു.

11) ജൈവവളങ്ങളുടെ കുറവ്, രാസവളങ്ങളുടെ ഉപയോഗത്തെ താരിതപ്പെടുത്തി. ഇതു മൂലം മണ്ണിന്റെ സാഭാവിക ഗുണമേന്മ നശിപ്പിക്കപ്പെടുന്നു.

12) വിളകളെ പലത്തരത്തിലുള്ള രോഗങ്ങൾ ആക്രമിക്കുന്നു. മുഞ്ഞ, ചാഴി, ചെന്നീരൊലിപ്പ്, മഹാളി, തുടങ്ങിയ വിവിധതരം രോഗങ്ങൾ വിവിധ കൃഷികളെ ബാധിക്കുന്നു. ഇവയെ ഫലപ്രദമായി തടയുവാൻ കഴിയുന്നില്ല.

13) ഉൽപ്പാദിപ്പിക്കുന്ന വിഭവങ്ങൾക്ക് മാർക്കറ്റിങ്ങ് സൗകര്യം തീർത്തും അപര്യാപ്തമാണ്. ഇടനിലക്കാരുടെ സാന്നിധ്യം മൂലം മാന്യമായ വിലലഭിക്കുന്നില്ല.

14) ശാസ്ത്രീയമായ മണ്ണ് പരിശോധന നടക്കാതെ, മണ്ണ് പരിശോധനയുടെ അടിസ്ഥാനത്തിൽ വളം ചേർക്കാതെ, കാർഷിക വിദഗ്ദന്റെ അഭിപ്രായം ആരാഞ്ഞ് കീടനാശിനി ഉപയോഗിക്കാതെ എന്നിവ പ്രശ്നങ്ങളാണ്.

15) പച്ചക്കറിയുടെ കാര്യത്തിൽ നാം പൂർണ്ണമായും അന്യസംസ്ഥാനങ്ങളെ ആശ്രയിക്കുന്നു. ഇത്, വലിയ സാമ്പത്തികചെലവ് വരുത്തുന്നതിനുപുറമെ, അമിതമായ കീടനാശിനി പ്രയോഗത്തിന് വിധേയമായ പച്ചക്കറികൾ ഉപയോഗിക്കുന്ന സ്ഥിതിയിലേക്കും നയിക്കുന്നു.

16) കാർഷിക രംഗത്തെ പ്രവർത്തനങ്ങൾക്ക് സഹായകമാവുന്ന രീതിയിൽ കാർഷികവായ്പ കിട്ടുന്നില്ല. ജനുവരി-ഫെബ്രുവരി മാസങ്ങളിൽ അപേക്ഷ സമർപ്പിച്ച് ക്രെഡിറ്റ് ലിമിറ്റ് തയ്യാറാക്കി ജില്ലാ ബാങ്കിന്റെ അനുമതിക്ക് അയച്ചുകൊടുത്ത് സീസണിൽ വായ്പ നൽകുന്ന രീതിയാണ് നിലവിലുള്ളത്. ഏറെ സങ്കീർണ്ണമാണ് ഇത്. അതുകാരണം വായ്പവാങ്ങുവാൻ കൃഷിക്കാർ വിമുഖരാണ്.

17) കാർഷികമേഖലയിലെ നവീകരണത്തിന്റെ

കേന്ദ്രബിന്ദുവായി കൃഷിവേദൻ മാറുന്നില്ല. ഫീൽഡ് പ്രവർത്തനം സജീവമാക്കുന്നില്ല. ആവശ്യമായ സമയത്ത് ആവശ്യമായ നിർദ്ദേശങ്ങളും ഉപദേശങ്ങളും കിട്ടുന്നില്ല.

കാർഷികശേഖരയിലെ വികസനസാധ്യതകൾ

1) വിഭവപഠനം

പഞ്ചായത്തിൽ ലഭ്യമായ മുഴുവൻ വിഭവങ്ങളുടെ വിവരങ്ങൾ ശേഖരിച്ച് ആയത് പഞ്ചായത്ത് മാപ്പിൽ രേഖപ്പെടുത്താം. ഇത് വിഭവഭൂപടം, എത്രമണ്ണ്, എത്ര വെള്ളം, എത്ര സസ്യങ്ങൾ എത്ര നെൽപ്പാടങ്ങൾ ഇവയൊക്കെ സംബന്ധിച്ച വിവരങ്ങളാണ് ഭൂപടത്തിൽ രേഖപ്പെടുത്തേണ്ടത്. സെന്റർ ഫോർ എർത്ത് സയൻസ് സ്റ്റുഡീസ് (CESS) എന്ന സർക്കാർ സ്ഥാപനം ഇതിനു വേണ്ട സാങ്കേതിക സഹായം ചെയ്തുതരും. ഈ പ്രവർത്തനം നടത്തുന്നത് വളന്റിയർ മാപ്പിങ്ങ് രീതിയിൽ വേണം. (സുമാർ 1997 ഏപ്രിൽ 6മത് മാസങ്ങളിൽ ഈ പ്രവർത്തനം നടത്താവുന്നതാണ്).

ഇതിന്റെ ഭാഗമായിത്തന്നെ പഞ്ചായത്തിന്റെ സോഷ്യോ-ഇക്കണോമിക് സർവ്വേയും നടത്താം. ഓരോ വീട്ടിലും എത്ര അംഗങ്ങൾ, അവരുടെ തൊഴിൽ, വിദ്യാഭ്യാസ യോഗ്യത, കിണർ കക്കൂസ്, എന്നിവ സംബന്ധിച്ച വസ്തുനിഷ്ഠമായ വിവരം ഇതു വഴി നേടാം.

സമ്പൂർണ്ണ വിഭവഭൂപടം നിർമ്മിക്കുന്നതിന് CESSന്റെ സഹായം പഞ്ചായത്ത് ഭരണസമിതി 12.8.96ലെ 289/96 നമ്പർ തീരുമാനപ്രകാരം നേടിയിട്ടുണ്ട്.

2) പഞ്ചായത്ത് നീരാഴ്ചക്ക് പഠനം:

ഓരോ പ്ലോട്ടിലും പെയ്യുന്ന മഴ അത് ഒഴുകി ചാലായി എത്തിച്ചേരുന്ന തോട്, തോടിന്റെ ജലസംഭരണ ശേഷി മുതലായ കാര്യങ്ങൾ വസ്തുക്കളുടെ പിൻബലത്തോടെ പഠിക്കണം. ഇങ്ങനെ പഠിച്ച കാര്യങ്ങൾ ഭൂപടത്തിൽ രേഖപ്പെടുത്തണം (1997 ജൂലൈയിൽ നീരാഴ്ചക്ക് ഭൂപടം നിർമ്മിക്കാം)

3) ജലസേചനം

മുഴുവൻ V.C.B. കളും പരിശോധിച്ച് ആവശ്യമായ അറ്റകുറ്റപ്പണികൾ നടത്തണം. ഫില്ലറുകൾ, പാർശ്വഭിത്തികൾ എന്നിവ ഉപയോഗയോഗ്യമാക്കണം. ചീർപ്പുകൾ ഇല്ലാത്തവയ്ക്ക് അവ ഉണ്ടാക്കണം. V.C.Bകളുടെയും ചീർപ്പുകളുടെയും സംരക്ഷണം അതത് പാടശേഖരസമിതികളുടെ ഉത്തരവാദിത്വമാക്കണം.

4 കിഴക്കേതോട്, പടിഞ്ഞാറേ തോട് എന്നിവയിൽ അടിഞ്ഞുകൂടിയ മണ്ണുമാറ്റി ആഴം കൂട്ടണം.

പൂല്ല് മുടിയത് വെട്ടിമാറ്റി തോടിന്റെ സ്വാഭാവികമായ വീതിയും ആഴവും ഉറപ്പാക്കാം. പഞ്ചായത്തിന്റെ നേതൃത്വത്തിൽ മനുഷ്യാധാരം സമാഹരിച്ചുകൊണ്ട് ഇത് നടപ്പാക്കാവുന്നതാണ്. യുവജനങ്ങൾ, രാഷ്ട്രീയപാർട്ടികൾ, കലാസമിതികൾ എന്നിവയെ സംഘടിപ്പിച്ചുകൊണ്ട് ഇതൊരു ജനകീയ ഉത്സവമാക്കിമാറ്റാം. (ഈ പ്രവർത്തനം 1997 മെയ് മാസത്തിലാകാം)

5) തോടുകളിൽ ഡിസംബർമാസത്തിൽ ഗ്രാമീണ ചെക്ക് ഡാമുകൾ പണിയാം. വെട്ടുകല്ല്, ചെങ്കൽ കാറിയിലെ പൊട്ടുകല്ല് എന്നിവ സമാഹരിച്ചുകൊണ്ട് ഈ ഡാമുകൾ തീർത്താൽ വേനൽക്കാല വരൾച്ചയുടെ തീവ്രത കുറയ്ക്കാം. അതുവഴി മണ്ണിന്റെ ജലസംഭരണശേഷിയും വർദ്ധിപ്പിക്കാം.

6) പഞ്ചായത്തിൽ നികന്നു വരുന്ന മുഴുവൻ കുളങ്ങളും കണ്ടുപിടിച്ച് ലിസ്റ്റാക്കണം. അവ മണ്ണെടുത്ത് അരികു കെട്ടിയുറപ്പിച്ച് ജലസേചന സൗകര്യം മെച്ചപ്പെടുത്താം. (അവിട്ടുതക്കുളം, കോവിലകത്തിന് സമീപമുള്ള പഴയകുളം, പാലത്രക്കുളം പൂക്കുളം, അയ്യൻകോൽക്കുളം, ഇരട്ടക്കുളം, E.C. ഇങ്ങനെ നന്നാക്കിയെടുക്കാവുന്നതിൽ ചിലതാണ്.)

7) നാളികേരത്തിന്റെ ഉൽപാദനം ഇന്നത്തേതിന്റെ ഇരട്ടിയാക്കണം. അതിനായി തെങ്ങുകൃഷിക്ക് ശാസ്ത്രീയമായ പരിചരണവും നനയും നടത്തണം. മൂന്നോ നാലോ വീട്ടുകാർ ചേർന്ന് കിണർകുഴിച്ച് പമ്പുവെച്ച് ജലസേചനം നടത്തുന്ന രീതി പരീക്ഷിക്കാവുന്നതാണ്. ഡ്രിപ്പ് ഇറിഗേഷൻ, സ്പ്രിംഗിൾ ഇറിഗേഷൻ എന്നിവയുടെ സാധ്യത ഉപയോഗപ്പെടുത്താൻ കഴിയണം.

8) പാടങ്ങളിൽ വൈദ്യുതി എത്തുന്നതിന് സമയബന്ധിതമായ പദ്ധതികൾ ആവിഷ്കരിക്കണം. അതുവഴിമോട്ടാർ സ്ഥാപിച്ച് വെള്ളം പമ്പുചെയ്യാൻ കഴിയും. വൈദ്യുതി എത്താൻ കാലതാമസം വരുന്ന ഇടവേള ഘട്ടത്തിൽ മണ്ണെണ്ണ ലഭിക്കുന്നതിനും, ഇപ്പോൾ കിട്ടുന്ന മണ്ണെണ്ണയുടെ അളവ് കൂട്ടുന്നതിനും നടപടികൾ സ്വീകരിക്കണം.

9) മുഴുവൻ പാടശേഖരങ്ങളിലും ട്രാക്ടർ എത്താൻ കഴിയണം. ഇപ്പോൾ റോഡ് സൗകര്യമുള്ളയിടങ്ങളിൽ സ്റ്റോപ്പ് കെട്ടിയും ഇല്ലാത്തിടങ്ങളിൽ റോഡ് സൗകര്യം ഏർപ്പെടുത്താനും കഴിയണം. തലച്ചുമടായി പച്ചില വളം, രാസവളം, ജൈവവളം എന്നിവ പാടത്തേക്കും കൊയ്തെടുക്കൽ പാടത്ത് നിന്ന് തിരിച്ചും കൊണ്ടും വരുന്നത് വിഷമമാണ്. ഇത്തരം ക്ലേശങ്ങൾ കൃഷി ഒരു ഭാരമാക്കി മാറ്റുന്നുണ്ട്.

10) ഔഷധ സസ്യകൃഷി

വിപുലമായ ഡിമാൻഡും മാർക്കറ്റിങ്ങ് സൗകര്യം

വുമുള്ള മേഖലയാണ് ഇത്. കോട്ടയ്ക്കൽ ആരുവെ ദൃശാലയുമായി ബന്ധപ്പെട്ട് കോൺട്രാക്ട് ഫാമിങ്ങ് നടത്താവുന്നതാണ്. കൊടുവേലി, അടപതിയൻ, ആടലോടകം തുടങ്ങി ഇനങ്ങൾ കൃഷി ചെയ്യാം. തെങ്ങിന് ഇടവിളയായി ഔഷസസ്യങ്ങൾ കൃഷി ചെയ്യുന്നതിന് വിപുലമായ സാധ്യതകളുണ്ട്. ഇത് ഉപയോഗപ്പെടുത്തണം.

11) സമഗ്രപച്ചക്കറി കൃഷി

ഇന്ന് നാം ഉപയോഗിക്കുന്ന പച്ചക്കറികളിൽ തക്കാളി, കാബേജ്, കാരറ്റ് എന്നിവയൊഴിച്ച് ഏതാണ്ട് മറ്റൊന്നും തന്നെ നമുക്ക് കൃഷി ചെയ്യാവുന്നതാണ്. അടുത്ത വർഷം വിഷ്ണുക്കാലമാകുമ്പോൾ (1997 ഏപ്രിൽ) നമുക്കാവശ്യമായ പച്ചക്കറിയുടെ 50% ഉല്പാദിപ്പിക്കാൻ കഴിയണം. വരുന്ന രണ്ടു വർഷത്തിനകം പച്ചക്കറിയുടെ കാര്യത്തിൽ പൂർണ്ണസമയം പര്യാപ്തത നേടിയെടുക്കണം. അതിനു വേണ്ടി ചിട്ടയായ പ്രവർത്തനം സംഘടിപ്പിക്കണം. പഞ്ചായത്തും കൃഷിവേനും സംയുക്തമായി പരിപാടിക്ക് നേതൃത്വം നൽകും. ജനപ്രതിനിധികൾ, വനിതകൾ, കുട്ടികൾ, ബഹുജനങ്ങൾ തുടങ്ങിയ മുഴുവൻ പേരെയും ഇതുമായി ബന്ധിപ്പിച്ച് സമയബന്ധിതമായി കാര്യങ്ങൾ നീക്കിയാൽ വിജയം ഉറപ്പാണ്.

മകരക്കൊയ്ത്തു കഴിഞ്ഞാൽ ഗ്രൂപ്പ് ഫാമിങ്ങ് രീതിയിൽ നെൽപ്പാടങ്ങളിൽ പച്ചക്കറിക്കൃഷി ചെയ്യാം. 'ഓണത്തിന് വീട്ടുവളപ്പിൽ ഒരു കുല' എന്ന ലക്ഷ്യത്തോടെ നേത്രവാഴകൃഷി ചെയ്യാൻ സാധിക്കുന്നതാണ്.

12) പറമ്പുകളിൽ മോടൻ, എള്ള, ഉഴുന്ന് എന്നിവ കൃഷി ചെയ്യുന്ന സംസ്കാരം വീണ്ടെടുക്കണം. ഇതിനായി വ്യാപകമായ പ്രചാരണം നടത്തി ആവശ്യബോധം ഉണ്ടാക്കണം.

13) മണ്ണ് പരിശോധന

വരുന്ന രണ്ട് വർഷത്തിനകം മുഴുവൻ പ്ലോട്ടുകളിലിലെയും മണ്ണ് പരിശോധന നടത്തണം. സാമ്പിൾ എടുക്കുന്ന രീതി, മണ്ണ് പരിശോധനയുടെ പ്രാധാന്യം എന്നിവ കർഷകരും പഠിപ്പിക്കണം. പരിശോധനയ്ക്കു ശേഷം വിവരങ്ങൾ രേഖപ്പെടുത്തിയ കാർഡ് നൽകണം.

14) വളം

ജൈവവളക്ഷാമം പരിഹരിക്കുവാൻ പാടങ്ങളിലും പറമ്പുകളിലും ഡെയിഞ്ചു കൃഷി ചെയ്യാം. ശീമക്കൊന്ന പോലെയുള്ള സസ്യങ്ങൾ വ്യാപകമായി പ്രചരിപ്പിക്കണം. പഞ്ചായത്തിലെ ജൈവമാലിന്യം ശേഖരിച്ച് കമ്പോസ്റ്റ് ആക്കി മാറ്റാവുന്നതാണ്. ഇതുവഴി നാം നേരിടുന്ന ഗുരുതരമായ മാലിന്യപ്രശ്നവും

പരിഹരിക്കാം. മുഴുവൻ വീടുകളിലും കമ്പോസ്റ്റ് ഉണ്ടാക്കാം. മണ്ണിറ കമ്പോസ്റ്റ് നിർമ്മാണവും കർഷകർക്ക് പരിചയപ്പെടുത്തണം. തുടർന്ന് ഇത് വ്യാപകമാക്കാവുന്നതാണ്.

15) കുരുമുളക് കൃഷി വ്യാപിപ്പിക്കുന്നതിനുള്ള സാധ്യതകളുണ്ട്. കവുങ്ങിൻ തോട്ടങ്ങളിൽ ഇടവിളയായി കുരുമുളക് കൃഷി ചെയ്യാം. തെങ്ങിൽ കുരുമുളക് പടർത്തുന്ന രീതി നടപ്പിലാക്കണം.

16) നഴ്സറി

തെങ്ങ്, കവുങ്ങ്, കശുമാവ്, കുരുമുളക് തുടങ്ങിയവയുടെ തൈകൾ ഉൽപാദിപ്പിക്കുന്ന നഴ്സറികൾ സ്ഥാപിക്കാൻ സാധ്യതയുണ്ട്. ഇതിനു പുറമെ മറ്റു സസ്യങ്ങളും ആവാം. നെൽവിത്ത്, പച്ചക്കറി വിത്തുകൾ എന്നിവയൊക്കെ ഇങ്ങനെ ഉണ്ടാക്കിയെടുക്കാം. നിലവിലുള്ള കർഷകസമിതികളെ ഈ പ്രവർത്തനവുമായി ബന്ധിപ്പിക്കാൻ കഴിയണം.

17) ജൈവ വൈവിധ്യം

സമ്പന്നമായ ജൈവ വൈവിധ്യത്തിന് ഉടമകളാണ് നാം. പല തരം മാവുകൾ, പലതരം വാഴകൾ എന്നിവയെല്ലാം നമുക്കുണ്ട്. ഇവയെ സംരക്ഷിക്കുകയും വംശവർദ്ധനവിന് കളമൊരുക്കുകയും ചെയ്യേണ്ടത് അത്യാവശ്യമാണ്.

18) ഗ്രൂപ്പ് ഫാമിങ്ങ്

ഒന്നിച്ച് നിലമൊരുക്കൽ, ഒരേ മുപ്പുള്ള വിത്തുകൾ നടൽ, ഒരേ സമയം കീടനാശിനിപ്രയോഗം എന്നിവ നടത്താൻ കഴിയണം. വളങ്ങൾ പാടങ്ങളിലെത്തിക്കുന്നതിനും കറ്റകൾ വീടുകളിൽ എത്തിക്കുന്നതിനുമുള്ള ചെലവ് ചുരുക്കാൻ ഈ കൂട്ടായ്മ വഴി കഴിയും. കൃഷിചെയ്തവർ കുറയുന്നതോടൊപ്പം തന്നെ ഉൽപാദനവർദ്ധനവും നേടാം. ഈ സാധ്യത പ്രയോജനപ്പെടുത്താം.

19) മാർക്കറ്റിംഗ്

കൊപ്ര, അടയ്ക്ക, കുരുമുളക്, ഇഞ്ചി തുടങ്ങിയ കാർഷികോൽപ്പന്നങ്ങൾക്ക് പഞ്ചായത്തടിസ്ഥാനത്തിൽ വിപണനകേന്ദ്രങ്ങളുണ്ടാവണം. ഇടത്തട്ടുകാരുടെ ഇടപെടൽ ഒഴിവാക്കി ഉൽപാദനത്തിന്റെ ഗുണഫലം കർഷകന് ലഭിക്കാനുള്ള അവസരമുണ്ടാക്കണം.

20) ഇൻഷുറൻസ്

കൃഷിയെ സംരക്ഷിക്കുന്നതിന് പ്രധാന വിളകൾക്ക് ഇൻഷുറൻസ് നടപ്പാക്കാണം. ഇത് ഒരു ഗ്രൂപ്പ് പദ്ധതിയാക്കി മാറ്റാവുന്നതാണ്.

21) കാർഷികോപകരണങ്ങൾ

21) കാർഷികോപകരണങ്ങൾ

ആവശ്യമായ കാർഷിക ഉപകരണങ്ങൾ പഞ്ചായത്തിൽ തന്നെ ലഭ്യമാകണം .പൊതുഉപയോഗത്തിന് ട്രാക്ടർ,ട്രില്ലർ,സ്പ്രേയർ,എന്നിവ വാങ്ങി ഉപയോഗിക്കുകയും സംരക്ഷിക്കുകയും വേണം .ഇത് ഒരു ജനകീയപ്രവർത്തനമാക്കി മാറ്റാവുന്നതാണ് .ഇതിനായി കർഷകരുടെ ഒരു സൊസൈറ്റി രൂപീകരിക്കാം .പാടശേഖരസമിതികൾ,കേരസംരക്ഷണസമിതികൾ എന്നിവയിലെ അംഗങ്ങളെ സൊസൈറ്റിയിലുൾപ്പെടുത്തണം .

22) രോഗപ്രതിരോധം

രോഗങ്ങളെക്കുറിച്ചും പ്രതിരോധ പ്രവർത്തനങ്ങൾ നടത്തുന്നതിനെക്കുറിച്ചും ആഴത്തിലുള്ള ബോധവൽക്കരണം നടത്താൻ കഴിയണം .കീടനാശിനി ഉപയോഗത്തെക്കുറിച്ചും സ്വീകരിക്കേണ്ട മുൻകരുതലുകളെക്കുറിച്ചും കർഷകരെയും കർഷകത്തൊഴിലാളികളെയും പഠിപ്പിക്കാൻ സാധിക്കണം .കൃഷിഭവൻ,പാടശേഖരസമിതികൾ,കേരസംരക്ഷണ സമിതികൾ എന്നിവയുടെ കൂട്ടായ പ്രവർത്തനശൈലി രൂപപ്പെടുത്തണം .

23) ജൈവ കീടനാശിനികൾ

പ്രതിരോധത്തിനും ചികിത്സക്കുമായി ജൈവകീടനാശിനി ഉപയോഗം വൻതോതിൽ പ്രചരിപ്പിക്കണം .പുകയില കഷായം,വേപ്പെണ്ണ,വെളുത്തുള്ളി,പച്ചമുളക് മിശ്രിതം എന്നിവയുടെയും മറ്റ് ജൈവകീടനാശിനികളുടെയും ഉപയോഗം പ്രോത്സാഹിപ്പിക്കണം . അനുഭവസമ്പന്നരായ കാർഷിക കാരണവൻമാരിൽ നിന്ന് ഇത്തരത്തിലുള്ള നാട്ടറിവുകൾ ശേഖരിച്ച് പുതിയ കർഷക തലമുറയ്ക്ക് കൈമാറാം .പച്ചക്കറി കൃഷിക്ക് ജൈവകീടനാശിനികൾ മാത്രമേ ഉപയോഗിക്കൂ എന്ന അവസ്ഥ കൈവരിക്കാൻ കഴിയണം .

24) ബാങ്ക് വായ്പകൾ

ബാങ്ക് വായ്പകൾ വാങ്ങുന്നതിലെ സങ്കീർണ്ണതകൾ ഒഴിവാക്കാൻ കഴിയണം .പലപ്രാവശ്യം ഈയാവശ്യത്തിന് പോയി മടങ്ങി വീണ്ടും പോകുന്ന അവസ്ഥ കർഷകകർമ്മ മനഃമടുപ്പ് ഉണ്ടാക്കും .അഹമ്മദ് നഗർ പരിഷ്കാരം പോലുള്ള 'സിംഗിൾ വിൻഡോ സിസ്റ്റം' ഈ രംഗത്ത് നടപ്പാക്കാൻ കൂട്ടായ യത്നം വേണം .

25) മനോഭാവം

കൃഷി ആകർഷകമായ തൊഴിൽ ആയി മാറുകയും കൃഷിക്കാരൻ ആദരണീയനാവുകയും ചെയ്യുന്ന സമിതിവിശേഷം വളർത്തിയെടുക്കണം .പഞ്ചായത്തു തലത്തിൽ നല്ല കൃഷിക്കാരെ ആദരിക്കുന്ന സംസ്കാരം വളർത്തണം .ചെയ്യുന്ന പ്രവൃത്തിയുടെ മഹിമ തിരിച്ചറിയാൻ കൃഷിക്കാരനെ സജ്ജനമാക്കണം .

അതു വഴി ഉണ്ടാക്കുന്ന ആത്മവിശ്വാസവും ആഹ്ലാദവും അതിരറ്റതായിരിക്കും .

കോട്ടയ്ക്കൽ പഞ്ചായത്തിന്റെ കാർഷിക പുരോഗതി ലക്ഷ്യം വെച്ചുകൊണ്ടുള്ള ഏതാനും വികസന നിർദ്ദേശങ്ങളാണ് മുകളിൽ പറഞ്ഞിട്ടുള്ളത് .ഇവയും, വികസന സെമിനാറിൽ ഉയർന്നു വരുന്ന മറ്റ് നിർദ്ദേശങ്ങളും മുൻഗണനാടിസ്ഥാനത്തിൽ നടപ്പാക്കുമ്പോൾ നമ്മുടെ കാർഷിക മേഖലയിലും അതു വഴി മറ്റെല്ലാ മേഖലകളിലും പുതിയൊരു ചൈതന്യവും നവോന്മേഷവും വളർത്തിയെടുക്കാൻ കഴിയും .



5

മൃഗസംരക്ഷണവും ക്ഷീര വികസനവും

ആമുഖം :

കേരളത്തിൽ മൃഗസംരക്ഷണവകുപ്പും, ക്ഷീര വികസനത്തിന് ക്ഷീരനികസനവകുപ്പും K.L.D.M.M ബോർഡും K.C.M.M.F ഉം കേരള കോഴി വികസന കോർപ്പറേഷനും മീറ്റ് പ്രൊഡക്ട്സ് ഓഫ് ഇന്ത്യ പ്രവർത്തിക്കുന്ന എങ്കിലും ഇവയുടെ ഏകീകരിച്ചുള്ള പ്രവർത്തനം പഞ്ചായത്തിൽ ലഭ്യമല്ല.

പശു, എരുമ, ആട് എന്നിവയാണ് ഈ പഞ്ചായത്തിലെ വളർത്തു മൃഗങ്ങൾ ഏകദേശം 85 ഓളം പശുക്കളുള്ള ഒരു ഡയറി കോട്ടക്കൽ ആര്യ വൈദ്യശാലയോട് ചേർന്ന് നടത്തുന്നു .

പശുക്കളുടേയും, എരുമകളുടേയും എണ്ണ തേക്കോൾ കൂടുതലാണ് ആടുകളുടെ എണ്ണം ഇതിൽനിന്നുതന്നെ "സാധാരണക്കാരന്റെ പശു" എന്നറിയപ്പെടുന്ന ആട് ഈ പഞ്ചായത്തിൽ ഒരു പ്രധാന വളർത്തുമൃഗമാണെന്ന് വ്യക്തമാണല്ലോ.

കേരളത്തിന്റെ തനതു പശുവർഗ്ഗമായ "ബച്ചൂർ" പശുപോലെ കേരളത്തിന്റേ മാത്രമായ "മലബാറി" ആടുകളേയും (താടിക്കും, കഴുത്തിനും ഇടക്ക് 2 ചെറിയ വളർച്ച ഉള്ളവ) "കാച്ചി" അഥവാ വടകര ആടുകളേയും ആണ് ഇവിടെ അധികവും വളർത്തുന്നത് .

പഞ്ചായത്തിലെ 10 വീടുകളിൽ 1 വീട്ടിലെങ്കിലും "ബലാബോർഡ്" സോ, "പ്രാവോ" വളർത്തുന്നുണ്ട് .

വളർത്തുമൃഗങ്ങളും, പക്ഷികളും

മൃഗങ്ങളുടെ ഇനം	1995-96
പശു	2109
പശുക്കിടാവ്	324
എരുമ	106

മുൻപ് പഞ്ചായത്തിൽ ഒരു ക്ഷീരസഹകരണ സംഘം ഉണ്ടായിരുന്നുവെങ്കിലും ഇപ്പോൾ ഇത് പ്രവർത്തിക്കുന്നില്ല . കോട്ടക്കൽ ആര്യവൈദ്യശാലക്ക് ആവശ്യമായ പാൽ സമീപത്തുള്ള ഡയറിയിൽനിന്നും മിൽമയുടെ നിലമ്പൂർ, കോഴിക്കോട് ഡയറികളിൽനിന്നും കൊണ്ടുവരികയാണ് . ഇതിനു പുറമെ ആര്യവൈദ്യശാലക്ക് ഒരു സംരേണകേന്ദ്രവും ഉണ്ട് .

മുൻകാലങ്ങളിൽ ആര്യവൈദ്യശാലയിൽകൊണ്ടുവന്നുകൊടുക്കുമായിരുന്നു . ആട്ടിൻ പാലിന് വില കുറവായതിനാലും പാൽകുടിച്ചുവളരുന്നകിടാവിന് കൂടുതൽ വളർച്ച ഉണ്ടാകുന്നതിനാലും ഇറച്ചിക്ക് കൂടുതൽ വിലകിട്ടുന്നതിനാലും ഇപ്പോൾ ആടിനെ കൊണ്ടുവന്നു കറക്കാറില്ല . പശുക്കളെ മാത്രമെ കൊണ്ടുവന്നുകൊണ്ടിരുന്നു .

മൃഗാശുപത്രികളുടെ പ്രവർത്തനം

പഞ്ചായത്തിൽ ആകെയുള്ള ഒരു മൃഗാശുപത്രിയുടെ സേവനം പറപ്പൂർ, ഒതുക്കുങ്ങൽ, മാറാക്കര, അതവനാട്, പൊന്യുണ്ടം എന്നീ പഞ്ചായത്തുകൾക്കുകൂടി ഉപയോഗപ്പെടുത്തുന്നതുകൊണ്ട് ഈ പഞ്ചായത്തിലെ മൃഗങ്ങൾക്ക് ചികിത്സ ലഭിക്കുന്നതിനും കൃത്രിമ ബീജദാനം നടത്തിപ്പിക്കുന്നതിനും വളരെയധികം ക്ഷമയോടെ കാത്തുനില്ക്കേണ്ടിവരുന്നു .

ഇങ്ങിനെ സമയം തെറ്റുന്നതിനാൽ പശുവിന് ചീന പിടിക്കുന്നതിനു പോലും വിഷമം നേരിടുന്ന ഒരു സ്ഥിതി വിശേഷമാണ് നിലവിലുള്ളത് . പ്രത്യേകിച്ചും പഞ്ചായത്തിന്റെ ഒരു മുലയിലായി മൃഗാശുപത്രി പ്രവർത്തിക്കുന്നതുകൊണ്ട് ഇന്ത്യനൂർ, കുറ്റിപ്പുറം എന്നീ ഭാഗങ്ങളിലുള്ളവർക്ക് ഏകദേശം -5-8km ദൂരം സഞ്ചരിച്ചുവേണം മൃഗാശുപത്രിയിലെത്താൻ . അതുകൊണ്ട് ഇന്ത്യനൂർ, ആമപ്പാറ എന്നിവിടങ്ങളിൽ ഓരോ ഊർജ്ജിത കന്നുകാലിവികസന ഉപകേന്ദ്രം ആരംഭിക്കുകയും ഇപ്പോഴുള്ള മൃഗാശുപത്രയെ "ബവറ്ററിനറി പോളി ക്ലിനിക്കായി" ഉയർത്തുകയും വേണം .

കോഴികൾക്ക് കോഴിവസന്തവരാതിരിക്കാനുള്ള കുത്തിവെയ്പ്പ് എല്ലാ വെള്ളിയാഴ്ചകളിലും ചെയ്തു കൊടുക്കുന്നുണ്ടെങ്കിൽ പോലും ചുണ്ണാമ്പുകളിൽ പോകുന്ന വയറിലക്കം, കോഴിക്ക് തൊണ്ട കുറുകൽ കോഴിക്കുരുപ്പ എന്നീ അസുഖങ്ങളാൽ വളരെയധികം ഉല്പാദനനഷ്ടവും മുലയനനഷ്ടവും ഉണ്ടാകുന്നു .

ഇപ്പോൾ ഈ പഞ്ചായത്തിൽ സ്ഥിരം പ്രവർത്തിച്ചുവരുന്ന 3 ബ്രോയ്ലർ ഫാമുകളും,

സീസണിൽ പ്രവർത്തിക്കുന്ന 4 ഫാമുകളും ഉണ്ട് .

സ്ഥിരം പ്രവർത്തിക്കുന്നവ -പുത്തൂർ, പറമ്പിലങ്ങാടി, പാണ്ടമംഗലം, സീസണിൽ പ്രവർത്തിക്കുന്നവ -ആമപ്പാറ, സ്വാഗതമാട്, പറമ്പിലങ്ങാടി .

ഒരു ദിവസം കോട്ടക്കൽ മാർക്കറ്റിൽ ഏകദേശം 200 കിലോ കോഴി ഇറച്ചി ചിലവാകുന്നു . എന്നാൽ ഈ ഫാമുകൾ എല്ലാം കൂടി പ്രവർത്തിച്ചാലും ഇത്രയും ഇറച്ചികൊടുക്കാൻ കഴിയില്ല .

ഇപ്പോൾ മൃഗാശുപത്രിയിൽ നിന്നും വിതരണം ചെയ്യുന്ന മുട്ടക്കോഴികളെ കൂടാതെ മറ്റു സംസ്ഥാനങ്ങളിൽ നിന്നും കൊണ്ടുവരുന്ന ഒരു ദിവസം മുതൽ 1 1/2മാസംവരെ പ്രായമുള്ള കോഴിക്കുഞ്ഞുങ്ങളെയും മാർക്കറ്റിലും, വീടുകളിലുമായി വിറ്റഴിക്കപ്പെടുന്നുണ്ട് . ഇവയ്ക്ക് 2 രൂപ മുതൽ 5 രൂപവരെ .

"സഹകരണ കോഴിയുല്പാദന വിപണന സൊസൈറ്റി "ആരംഭിക്കുന്നതുവഴി ഈ പ്രശ്നത്തിന് പരിഹാരം ഉണ്ടാക്കാം .

മൃഗാശുപത്രിയിൽ അത്യാവശ്യമരുന്നുകൾ എല്ലാതന്നെ ഉണ്ടാക്കുന്ന ഒരവസ്ഥ ഉണ്ടാക്കണം .

"കോട്ടക്കൽ മൊബൈൽ ഫാം "എയിഡ് യൂണിറ്റിന് ഒരു ടെബോവാൻ വെറ്റിനറി ആംബുലൻസ് ആയി ജില്ലാ പഞ്ചായത്ത് കൊടുക്കണം .

കാലിത്തീറ്റയുടെയും, കോഴിത്തീറ്റയുടെയും വിലപിടിച്ചുനിർത്താൻ അവ ഉല്പാദിപ്പിക്കാൻ തയ്യാറാകുന്നവർക്ക് ആവശ്യമായ സാമ്പത്തിക സഹായ ചെയ്തുകൊടുക്കണം .

കശാപ്പിനായി മറ്റു സ്ഥാനങ്ങളിൽനിന്ന് കൊണ്ടുവരുന്ന മൃഗങ്ങളെ കശാപ്പിനുമുമ്പും, ശേഷവും പരിശോധിക്കാൻ സംവിധാനംവേണം . ഇതിനായി സുസജ്ജമായ ഒരു അറവുശാല തുടങ്ങണം .

കശാപ്പിനായി മറ്റു സംസ്ഥാനങ്ങളെ ആശ്രയിക്കാതെ മുരിക്കുട്ടികളേയും കൊറ്റനാടുകളേയും ഇവിടെത്തന്നെ വളർത്തിയെടുക്കാൻ തീറ്റക്കും മരുന്നിനും സബ്സിഡി വേണം . ഇതും സൊസൈറ്റി വഴി നടപ്പാക്കാം .

ഈ മേഖലയിലെ പ്രശ്നങ്ങൾ

1 മറ്റു സംസ്ഥാനങ്ങളിൽനിന്ന് കൊണ്ടുവരുന്ന കോഴികളും, കാലികളും അസുഖം പകർത്തുന്നു .

2 ഇറച്ചിക്കോഴി വളർത്തൽ ആദായകരമാകുന്നില്ല . കാരണം കോഴിത്തീറ്റക്ക് വിലകൂടുതലാണ് .

3 അത്യുല്പാദനശേഷിയുള്ള മുട്ടക്കോഴികളുടെ ലഭ്യത കുറവാണ് .

4 മൃഗാശുപത്രിയിൽ അത്യാവശ്യമരുന്നുകൾ ഇല്ല . വെറ്റിനറി സർജന്റെ സേവനം കൂടുതൽ ഫലപ്രദമായ രീതിയിൽ ലഭ്യമാകുന്നില്ല .

5 കോട്ടക്കലിൽ മൊബൈൽ ഫാം എയിഡ് യൂണിറ്റിന്റെ സേവനം ലഭ്യമല്ല . കാരണം വാഹനമില്ല .

6 മൃഗാശുപത്രിയിലെ സ്റ്റാഫ് ഭവനസന്ദർശനം നടത്തുകയോ, ഗ്രൂപ്പുചർച്ചകളിൽ പങ്കെടുക്കുകയോ ചെയ്യുന്നില്ല .

7 കശാപ്പിന് മുമ്പും ശേഷവും മൃഗങ്ങളെ പരിശോധിക്കണം .

8 ഗുണമേന്മയുള്ള മരുന്നുകൾ ഇവിടെ ലഭ്യമല്ല .

9 പശുവളർത്തൽക്കാരുടെ സ്ഥിതിവിവരണകണക്കുകൾ ലഭ്യമല്ലാത്തതുകൊണ്ട് അർഹതപ്പെട്ട ആനുകൂല്യങ്ങൾ ലഭ്യമാക്കാൻ കഴിയുന്നില്ല .

10. ആടുകൾക്ക് വംശോദ്ധാരണം നടത്താൻ കോട്ടക്കൽ പഞ്ചായത്തിൽ സൗകര്യമില്ല .

11. പാൽശേഖരണം, വിപണനം, സംസ്കരണം, കോഴിമുട്ട ശേഖരങ്ങൾ വിപണനം, കോഴിക്കുഞ്ഞുങ്ങളുടെ ലഭ്യത, തീറ്റയുടെ ലഭ്യത വിപണന സാദ്ധ്യതക്കുറവ്, കാലിത്തീറ്റ, തീറ്റപ്പുല്ലിന്റെ ലഭ്യതക്കുറവ്, കോഴിവളം, കാലിവളം എന്നിവയുടെ ലഭ്യതക്കുറവ്, വിപണനസാദ്ധ്യതക്കുറവ് എന്നീ പ്രശ്നങ്ങളും ഉണ്ട് .

12. കന്നുകാലികുട്ടികൾക്കുള്ള തീറ്റക്ക് വിലകൂടുതലാണ് .

13 .തൊഴുത്തുനിർമ്മാണം, മാതൃകാഡയറി, വളർത്തുമൃഗങ്ങളെവാങ്ങൽ എന്നീ കാര്യങ്ങൾക്കും കോഴിവളർത്തലിനും സാമ്പത്തികസഹായം വളരെ പരിമിതമാണ് .

14. ഏകീകൃത കോഴിവളർത്തൽ സമ്പ്രദായത്തിന് സഹായം ലഭ്യമല്ല .

15 .പേവിഷബാധനിർമ്മാജനം ഊർജ്ജിതമാക്കണം .

16 .കന്നുകാലിവളർത്തലുകാർക്ക് നേതൃത്വം നൽകുന്നതിനും, ക്ഷീരവികസന പ്രവർത്തനങ്ങൾ കാര്യക്ഷമമാക്കുന്നതിനും ക്ഷീരസഹകരണസംഘങ്ങൾ ഇല്ല .

പ്രതിവിധികൾ - പരിഹാരസാധ്യതകൾ

1. കോഴികളേയും, കാലികളേയും ഇവിടെത്തന്നെ ഉണ്ടാക്കുവാൻ വേണ്ട അടിസ്ഥാന സൗകര്യങ്ങൾ ചെയ്തുകൊടുക്കുക .

2. കോഴിത്തീറ്റ ഉണ്ടാക്കാൻ തയ്യാറുള്ളവരെ സാമ്പത്തികമായ സഹായമോ, ജാമ്യമോ കൊടുക്കണം .

3. മൃഗാശുപത്രിയിൽ മുൻകൂറായി ബുക്ക് ചെയ്ത് കോഴിക്കുഞ്ഞുങ്ങളെ വിതരണം ചെയ്യണം .

4. ഉപകേന്ദ്രവും, ഇപ്പോഴത്തെ മൃഗാശുപത്രിയും ആക്കിയാൽ ഈ പ്രശ്നത്തിന് പരിഹാരമാക്കും .

5. ജില്ലാ പഞ്ചായത്ത് കോട്ടക്കൽ മൊബൈൽ ഫാം എയ്ഡ് യൂണിറ്റിന് ഒരു ടെബോവാൻ അഥവാ വെറ്റിനറി ആംബുലൻസ് ലഭ്യമാക്കണം .

6. ഭവന സന്ദർശനം നടത്തുന്നതിനും, ഗ്രൂപ്പു ചർച്ചകൾ നടത്തുന്നതിനും പശുവിനെ ചെന്നെത്തിവെക്കുന്ന ആൾ തന്നെ പോകുകയും ആ സമയങ്ങളിൽ മറ്റു പശുക്കളുടെ ചെന്ന പരിശോധിക്കുകയും ഉച്ചക്കുശേഷം ഗ്രൂപ്പ് ചർച്ചകൾക്കും, പഞ്ചായത്തിന്റെ സർവ്വതോന്മുഖമായ എല്ലാ പ്രവർത്തനങ്ങൾക്കും നേതൃത്വം കൊടുക്കുകയും വേണം .

7. സുസജമായ അറവുശാല ഉണ്ടാക്കണം . അറവു മൃഗങ്ങളെ പരിശോധിക്കാൻ ബന്ധപ്പെട്ട ഉദ്യോഗസ്ഥന്മാരുടെ സേവനം ലഭ്യമാക്കണം .

8. സഹകരണാടിസ്ഥാനത്തിൽ ഒരു മെഡിക്കൽ സ്റ്റോർ ആരംഭിക്കുക .

9. പശുവളർത്തുകാർ പഞ്ചായത്തിൽ പേർ റജിസ്റ്റർ ചെയ്യുകയും അവർക്ക് ഓരോ "ഓഫ് ഷേഡ്" കൊടുക്കുകയും ചെയ്താൽ അവർ അംഗങ്ങളായുള്ള സൊസൈറ്റി വഴി ആനുകൂല്യങ്ങൾ ലഭ്യമാക്കുകയും ചെയ്യാം .

10. കൃത്രിമ ബീജദാനം ആടുകൾക്കും നടത്തുവാൻ സൗകര്യം ഏർപ്പെടുത്തുവാൻ ശ്രമിക്കണം . ടി.ടി.ന്റെ സർട്ടിഫിക്കറ്റോടുകൂടി ഓരോ വാർഡിലും 2 കൊറ്റനാടുകളെ വളർത്താൻ സൗകര്യമുണ്ടാക്കുക .

11. ഇവക്കെല്ലാം പരിഹാരം ഒരു കാർഷികോല്പാദന, വിപണന, സഹകരണ സംഘം രൂപവൽക്കരിക്കുക എന്നുള്ളതാണ് .

12. പ്രത്യേക കന്നുകൂട്ടി പരിപാലന പദ്ധതി മേൽ പ്രസ്താവിച്ച സൊസൈറ്റി വഴി നടപ്പാക്കണം .

കാലിത്തീറ്റപ്പുല്ല് സുലഭമാക്കുന്നതിനായി തീറ്റപ്പുല്ല് കൃഷിക്കും പ്രോത്സാഹനം നൽകുന്ന പദ്ധതികൾ ആവിഷ്കരിച്ച് പശുവളർത്തുന്നവർക്ക് പുല്ല് ലഭ്യമാക്കുക .

മുരിക്കൂട്ടിക്ക് വിരയിളക്കാൻ മരുന്നും, തീറ്റക്ക് സബ്സിഡിയും നൽകാം . ഇതുവഴി "വീൽ ബീഫ് സ്റ്റിൽ അഥവാ ഇറച്ചികന്നുകൂട്ടികളെ ഉണ്ടാക്കാം" .

13) ദേശസാൽകൃത ബാങ്കുകളും സഹകരണ ബാങ്കുകളും കാർഷികോല്പാദന വിപണന സഹകരണസംഘവും ചേർന്ന് സാമ്പത്തികസഹായ ലഭ്യമാക്കണം .

തൊഴുത്തുനിർമ്മാണം, മിനി ഡയറി എന്നിവക്ക് സാമ്പത്തികസഹായം കൂടുതൽ പേർക്ക് നൽകുന്നതിന് നടപടി എടുക്കാവുന്നതാണ് .

14. കേരള സംസ്ഥാന കോഴി വികസന കോർപ്പറേഷൻ കോഴിക്കുന്നൂങ്ങൾ, കോഴിത്തീറ്റ, മരുന്നുകൾ, പ്രതിരോധക്കുത്തിവയ്പ്പുകൾ എന്നിവ വിതരണം ചെയ്യുകയും പൂർണ്ണവളർച്ചയെത്തിയ ഇറച്ചിക്കോഴികളെയും മുട്ടയും അവർതന്നെ തിരികെവാരി അവരുടെ തന്നെ ചെറുകിട ഇറച്ചിവില്പന കേന്ദ്രങ്ങൾ വഴി വില്പിക്കാനും തയ്യാറാകണം .

15. പഞ്ചായത്തിൽ വളർത്തുന്ന എല്ലാ നായകൾക്കും 1997 Oct 2ാം തീയതിക്കകം പ്രതിരോധ കുത്തിവെപ്പുചെയ്തിരിക്കണം . കൂട്ടത്തിൽ നായ്ക്കളെ വളർത്താനുള്ള ലൈസൻസും എടുക്കണം . അലഞ്ഞുനടക്കുന്ന നായ്ക്കളെ നശുപ്പിക്കുകയും വേണം .

16. പഞ്ചായത്തിൽ വിവിധ ഭാഗങ്ങളിലായി 4 ക്ഷീരസഹകരണ സംഘങ്ങൾ റജിസ്റ്റർ ചെയ്യുന്നതിന് നടപടി എടുക്കാവുന്നതാണ് . ഇന്ത്യന്യൂർ, കുറ്റിപ്പുറം (ആമപ്പാറ) സൂപ്പിബസാർ, കോട്ടൂർ എന്നീ പ്രദേശങ്ങൾ കേന്ദ്രീകരിച്ചുകൊണ്ട് നന്നായിരിക്കും .

മത്സ്യവികസനം :

ശുദ്ധജലമത്സ്യകൃഷിക്ക് ഇവിടെ സാധ്യതകളുണ്ട് പഞ്ചായത്തിൽ ധാരാളം വീടുകളിൽ കുളങ്ങളുള്ളതിനാൽ മത്സ്യങ്ങളെ വളർത്താൻ വളരെ യോഗ്യ സാധ്യതയുണ്ട് .

കോട്ടക്കൽ പഞ്ചായത്തിൽ പച്ചമീൻ സ്റ്റാളുകൾ 28 എണ്ണവും ഉണക്കമത്സ്യകച്ചവടം 3 സ്റ്റാളുകളും ഉണ്ട് .



6

വ്യവസായം

മലപ്പുറം ജില്ലയുടെ വ്യവസായിക ഭൂപടത്തിൽ പ്രഥമ സ്ഥാനമാണ് ഈ ഗ്രാമപഞ്ചായത്തിനുള്ളത്. 1902 ൽ വൈദ്യരത്നം പി എസ് .വാരിയർ സ്ഥാപിച്ച ആര്യവൈദ്യ ശാലയും ചികിത്സാലയവും ഇന്ന് ലോകപ്രശസ്തയാർജിച്ചുകഴിഞ്ഞ സ്ഥാപനമാണ് .ഇന്ത്യക്കകത്തും പുറത്തുമുള്ള നിരവധിപേർ ചികിത്സക്കെത്തുന്ന ഈ സ്ഥാപനത്തിന്റെ വളർച്ച കോട്ടക്കലിന്റെ പുരോഗതിയിൽ ഗണ്യമായ പങ്ക് വഹിച്ചുകൊണ്ടിരിക്കുന്നു .

കോട്ടക്കൽ പഞ്ചായത്തിൽ പൊതുമേഖലയിൽ വൻകിട വ്യവസായങ്ങൾ ഇല്ല .കോട്ടക്കൽ ആര്യ വൈദ്യ ശാലമാത്രമാണ് ആധുനിക വ്യവസായത്തിൽ എണ്ണപ്പെടാവുന്ന വൻകിട വ്യവസായം .എങ്കിലും ചെറുകിട വ്യവസായ യൂണിറ്റുകൾ സ്വകാര്യമേഖലയിൽ ഉണ്ട് .

പരമ്പരാഗത വ്യവസായങ്ങൾ

അടക്കാ സംസ്കരണവുമായി ബന്ധപ്പെട്ട് പ്രവർത്തിക്കുന്ന ഏതാനും സ്ഥാപനങ്ങൾ പഞ്ചായത്തിൽ കാണപ്പെടുന്നു .വളരെയധികം സ്ത്രീകൾക്ക് തൊഴിൽ നൽകുന്ന ഈ മേഖലയിൽ പാകപ്പെടുത്തി എടുക്കുന്ന അടയ്ക്ക ഉത്തരേന്ത്യൻ വിപണിയിലാണ് വിറ്റഴിക്കുന്നത് .

1993 മുതൽ വരെയുള്ള കണക്കുകളിൽനിന്നു പഞ്ചായത്തിൽ കാർഷികോത്പന്നങ്ങൾ ഉപയോഗിച്ചുള്ള വ്യവസായങ്ങളാണ് ഏറ്റവും കൂടുതൽ കാണപ്പെടുന്നത് . എന്നാൽ അതിന് ശേഷമുള്ള കണക്കുകൾ സൂചിപ്പിക്കുന്നത് ക്രമാതീതമായ വർദ്ധനവ് ഈ രംഗത്ത് ഇല്ല എന്നുള്ളതാണ് .(പട്ടിക നോക്കുക)

തെങ്ങ് കൃഷിയും നാളികേരം ഉപയോഗിച്ചുള്ള ഉൽപന്നങ്ങളും കൂടുതലായി കാണപ്പെടുന്നു .വെളിച്ചെണ്ണ ഉൽപാദനവും ഓയിൽ മില്ലുകളുമാണ് ഏറ്റവും കൂടുതൽ കാണപ്പെടുന്ന കാർഷികോൽപന്ന മേഖല .

ദ്രുതഗതിയിൽ മാറിക്കൊണ്ടിരിക്കുന്ന പഞ്ചായത്തിന്റെ വ്യവസായിക-വ്യാപാര മേഖല വ്യവസായി യൂണിറ്റുക

ളുടെ എണ്ണം വർദ്ധിപ്പിക്കാൻ കാരണമായി .എൻബിനീയറിംഗ് രംഗത്തും അനുബന്ധ മേഖലയിലുള്ള സർവ്വീസ് യൂണിറ്റുകളും പഞ്ചായത്തിലെ ഒന്നാം വാർഡിൽ കേന്ദ്രീകരിച്ചിരിക്കുന്നു . ഇതിന് പ്രധാന കാരണം 'പഞ്ചായതസൗകര്യം' ഇവിടെ ഉണ്ട് എന്നുള്ളതാണ് .ഇത് പഞ്ചായത്തിനകത്തും പുറത്തുമുള്ള സാങ്കേതിക വിദ്യാഭ്യാസമുള്ള യുവാക്കൾക്ക് തൊഴിൽ സാധ്യത വർദ്ധിപ്പിക്കുന്നു .

മറ്റൊരുപ്രധാന തൊഴിൽ മേഖലയായും വ്യവസായ മേഖലയായും എണ്ണപ്പെടൻ കഴിയുന്നത് തടിയും തടി ഉപയോഗിച്ചുള്ള ഫർണ്ണിച്ചർ നിർമ്മാണവുമാണ് .തടിപുറത്ത് നിന്ന് കൊണ്ടുവന്നാണ് ഫർണ്ണിച്ചർ ഉണ്ടാക്കുന്നതെങ്കിലും അടുത്തകാലത്തായി ഫർണ്ണിച്ചർ നിർമ്മാണത്തിലും വിപണനത്തിലും കോട്ടക്കലിന് പ്രശസ്തി കിട്ടാൻ സാധിച്ചു .

ഈ മേഖലയിലൂടെ തൊഴിലവസരങ്ങളും സാങ്കേതിക വിദ്യയും പഞ്ചായത്തിൽ വർദ്ധനവുണ്ടാക്കാൻ സഹായിച്ചു .പഞ്ചായത്തിൽ ഉണ്ടാക്കുന്ന ഫർണ്ണിച്ചറുകൾ മറ്റു രാജ്യങ്ങളിലേക്ക് പോലും കയറ്റുമതി ചെയ്യപ്പെടുന്നു .

ഭക്ഷ്യ സംസ്കരണവുമായി ബന്ധപ്പെട്ട ധാരാളം മില്ലുകൾ പഞ്ചായത്തിൽ സ്ഥിതി ചെയ്യുന്നു .ഇവ പ്രധാനമായും ധാന്യങ്ങൾ പൊടിച്ചുകൊടുക്കൽ ,അവ വാണിജ്യാടിസ്ഥാനത്തിൽ വിപണനം നടത്തൽ ,കറി പാഡർ നിർമ്മാണം , അച്ചാർ നിർമ്മാണം ,മധുരപലഹാര നിർമ്മാണം തുടങ്ങിയവയാണ് .കൂടിൽ വ്യവസായത്തിൽ ഉൾപ്പെടുത്താൻ സാധിക്കുന്ന പപ്പട നിർമ്മാണം രണ്ടാം വാർഡിലും ആറാം വാർഡിലും മൂന്നാം വാർഡിലും 13-ാം വാർഡിലും പ്രവർത്തിക്കുന്നു .ധാന്യവുമായി ബന്ധപ്പെട്ട ഇത്തരം വ്യവസായങ്ങൾക്ക് വേണ്ടത്ര മുതൽ മുടക്കോ ,പ്രവർത്തന ഘട്ടങ്ങളോ ഇല്ലാത്തതിനാൽ ഈ മേഖലയിലേക്ക് കൂടുമ്പെങ്ങൾ ആകൃഷ്ടരാവുന്നു .

ശാസ്ത്രീയ രീതിയിലുള്ള കോഴി വളർത്തൽ സ്ത്രീകൾക്ക് പ്രത്യേകിച്ച് വീട്ടമ്മമാർക്ക് ചുരുങ്ങിയ മുതൽ മുടക്കിൽ നടത്താവുന്ന വ്യവസായ യൂണിറ്റാണ് .എന്നാൽ ഇത്തരം യൂണിറ്റുകൾ പഞ്ചായത്തിൽ ഇല്ലെങ്കിലും മിക്കവാറും എല്ലാ വീടുകളിലും കോഴി വളർത്തൽ നടക്കുന്നു .

പേപ്പർ ഉപയോഗിച്ചുള്ള പേപ്പർ കോൺസ് പ്രസൂകൾ എന്നിവ പഞ്ചായത്തിൽ കാണപ്പെടുന്നു .ഇവ ഒന്ന് ,രണ്ട് ,ആറ് എന്നീ വാർഡുകളിൽ കേന്ദ്രീകരിച്ചിരിക്കുന്നു .മൂന്നാം വാർഡിൽ പേപ്പർ കോൺസ് നിർമ്മാണം നടക്കുന്നുണ്ട് .

എൻബിനീയറിംഗ് വ്യവസായവുമായി ബന്ധപ്പെട്ട അനുബന്ധ മേഖലകളാണ് ടയർ റിട്രേഡിംഗ് ,അപ്പ്ഹോളിസ്റ്ററി വർക്സ് ,റിപ്പേറിംഗ് സെന്ററുകൾ എന്നിവ .ഇവ അനുദിനം വർദ്ധിച്ചുകൊണ്ടിരിക്കുന്നു .ഇതിനു പുറമെ ഒന്നാം വാർഡിൽ ഓട്ടോ മൊബൈൽ സ്ഥാപനങ്ങളും ഓട്ടോ പാർട്സ് വ്യാപാരവും വളരെയധികം വർദ്ധിച്ചുവരുന്നു .

റെഡിമെയ്ഡ് വ്സ്ത്ര നിർമ്മാണം ഇതിന് പ്രധാനമായും മാക്സി യൂണിറ്റുകൾ സൂപ്പി ബസാറിലും ഇന്ത്യൻ

കോട്ടപ്പടി തുടങ്ങിയ ഭാഗങ്ങളിലും നടന്നുവരുന്നു .

ആകെ

രാസവസ്തുക്കൾ ഉപയോഗിച്ചുള്ള വ്യവസായ യൂണിറ്റുകൾ, നാഷണൽ കെമിക്കൽസ്, നീലഗിരി സോപ്പ്, പെയിന്റ് നിർമ്മാണവുമായി ബന്ധപ്പെട്ട ആറാം വാർഡിലെ മലബാർ കെമിക്കൽസ് എന്നീ സ്ഥാപനങ്ങൾ ചെറിയ തോതിലെങ്കിലും പ്രവർത്തനം നടത്തുന്ന വ്യവസായ യൂണിറ്റുകളാണ് .

നിലവിലുള്ള സ്ഥാപനങ്ങളും അതിനെ തൊഴിലാളികളുടെ എണ്ണവും :-

ക്രമ നമ്പർ	നിലവിലുള്ള സ്ഥാപനങ്ങളുടെ ഇനങ്ങൾ	തൊഴിലാളികളുടെ എണ്ണം			ആകെ
		എണ്ണം	പുരു.	സ്ത്രീ	
1	കാർഷിക മേഖല	13	22	30	52
2	എൻബിനിയറിംഗ്	33	104	-	104
3	തടി ഫർണിച്ചർ	20	117	-	117
4	പേപ്പർ	6	10	13	23
5	ഭക്ഷ്യോൽപന്നങ്ങൾ	7	10	14	24
6	വസ്ത്ര നിർമ്മാണം	4	4	13	17
7	ഇലക്ട്രോണിക്	3	9	-	9
8	ടയർ റിട്രേഡിംഗ്	4	8	-	8
9	റബ്ബർ	3	4	8	12
10	കെമിക്കൽസ്	3	7	-	7
11	പ്ലാസ്റ്റിക്	3	6	4	10
12	മറ്റുള്ളവ	18	25	46	71
13	കോട്ടക്കൽ ആര്യവൈദ്യശാല	1	1450	250	1700
14	ആയുർവേദ സ്ഥാപനങ്ങൾ	1	5	3	8
	ആകെ	120	1781	381	2162

അലുമിനിയ പാത്ര നിർമ്മാണം ഒന്നാം വാർഡിൽ നടന്നുവരുന്നു .

സോഡാ വാട്ടർ, ഐസ് നിർമ്മാണം, സേമിയ തുടങ്ങിയ ഭക്ഷ്യയോഗ്യമായ പദാർത്ഥങ്ങൾ ചുരുങ്ങിയ തോതിലെങ്കിലും ഉൽപാദനവും വിപണനവും നടക്കുന്നു .

ഫർണിച്ചർ നിർമ്മിക്കുന്നതിന് വേണ്ടിയുള്ള ഇരുമ്പ് മില്ലുകൾ, സ്റ്റീൽ ഫർണിച്ചറുകൾ എന്നിവ ഒന്ന്, ഏഴ്, പത്ത് വാർഡുകളിൽ സ്ഥിതി ചെയ്യുന്നു .

പരമ്പരാഗത കൂടിൽ വ്യവസായത്തിൽപ്പെട്ടതാണ് ചെരിപ്പ് നിർമ്മാണം . കൊല്ലപ്പണി, (വീട്ടായുധങ്ങൾ), ബീഡി നിർമ്മാണം . ഇത്തരം വ്യവസായങ്ങൾ പഞ്ചായത്തിൽ നടന്നുവരുന്നു .

പഞ്ചായത്തിലെ ഒന്ന്, ആറ്, വാർഡുകളിൽ കിടക്ക നിർമ്മിച്ച് വിപണനം നടത്തുന്നു .

പരമ്പരാഗത കൂടിൽ വ്യവസായങ്ങൾ :- തൊഴിലാളികൾ

ക്രമ നമ്പർ	ഇനം	എണ്ണം	പു	സ്ത്രീ	ആകെ
1	പപ്പട നിർമ്മാണം	7	7	18	25
2	ചെരിപ്പ് നിർമ്മാണം	3	3	-	3
3	കൊല്ലപ്പണി	4	6	-	6

31-3-1992 വരെ രജിസ്റ്റർ ചെയ്ത സ്ഥാപനങ്ങൾ

ക്രമനമ്പർ	നിലവിലുള്ള സ്ഥാപനങ്ങൾ	എണ്ണം
1	കാർഷിക മേഖല	10
2	എൻബിനിയറിംഗ്	9
3	തടി അടിസ്ഥാനത്തിൽ	7
4	പേപ്പർ	7
5	ഭക്ഷ്യോൽപന്നങ്ങൾ	5
6	വസ്ത്ര നിർമ്മാണം	3
7	ഇലക്ട്രിക്കൽസ്	3
8	ടയർ റിട്രേഡിംഗ്	4
9	റബ്ബർ	3
10	കെമിക്കൽസ്	3
11	പ്ലാസ്റ്റിക്	2
12	മറ്റുള്ളവ	12

4 ആഭരണ നിർമ്മാണ രംഗത്ത് ഒട്ടേറെ പേർ പ്രവർത്തിക്കുന്നു .

ക്രമ നമ്പർ	ഇനം	കുലി നിരക്ക് പുരു.	സ്ത്രീ
1	കാർഷികമേഖല നാളികേരം, അടക്ക	65	38
2	എൻബിനിയറിംഗ്	100	-
3	തടി	125	-

4	പേപ്പർ (പസ്റ്റ് കോൺസ്)	50	32
5	ഭക്ഷ്യോൽപന്നങ്ങൾ	50	45
6	വസ്ത്ര നിർമ്മാണം	50	50
7	ഇലക്ട്രിക്കൽസ്	65	-
8	ടയർ റിട്ട്രേഡിംഗ്	80	-
9	കെമിക്കൽസ്	75	50
10	പ്ലാസ്റ്റിക്	70	55
11	മറ്റുള്ളവ	80	60

മിനി ഇൻസ്ട്രിയൽ എസ്റ്റേറ്റ്

1975ൽ ചെറുകിട വ്യവസായങ്ങളുടെ ആസൂത്രമായ വികസനത്തിന് വേണ്ടി ഒരു പ്രത്യേക കമ്മീഷണറേറ്റ് സംസ്ഥാനത്ത് രൂപീകരിക്കുകയുണ്ടായി. ഓരോ പഞ്ചായത്തിനും ഒരു മിനി വ്യവസായ എസ്റ്റേറ്റ് വീതം സ്ഥാപിക്കുകയായിരുന്നു പരിപാടി. ഇതിൽ വ്യവസായ വകുപ്പിന്റെ നിയന്ത്രണത്തിൽ കോട്ടയ്ക്കൽ ഒന്നാം വാർഡിൽ ഒരു മിനി വ്യവസായ എസ്റ്റേറ്റ് സ്ഥാപിച്ചു. ഇതിൽ ഇന്ന് അലൂമിനിയ പാത നിർമ്മാണം, എൻജിനിയറിംഗ്, ഓയിൽമിൽ എന്നിവ പ്രവർത്തനം നടത്തി വരുന്നു.

വനിതാ വ്യവസായങ്ങൾ

വിദ്യാഭ്യാസ രംഗത്തും ഔദ്യോഗിക രംഗത്തും മറ്റു സാങ്കേതിക സാമൂഹ്യ രംഗത്തു പഞ്ചായത്തിലെ വനിതകൾ ഇന്ന് അവഗണിക്കാനാവാത്ത ഒരു ശക്തിയായി മാറിയിട്ടുണ്ട്. എന്നാൽ തൊഴിലില്ലായ്മ പരിഹരിക്കുന്നതിനുള്ള വ്യവസായ വൽക്കരണം പ്രവർത്തനത്തിൽ സ്ത്രീകൾ ഇന്നും വളരെ പിന്നിലാണ്.

വസ്ത്രനിർമ്മാണം, പപ്പട നിർമ്മാണം, ആര്യവൈദ്യശാലയിലെയും അനുബന്ധ മേഖലയിലും തൊഴിലുകൾ, അടയ്ക്ക പൊളിച്ചെടുക്കുന്ന പ്രവൃത്തി, അച്ചാർ നിർമ്മാണം ധാന്യങ്ങൾ പൊടിച്ച് വിപണനം നടത്താൻ തുടങ്ങിയ തൊഴിലുകളിൽ പഞ്ചായത്തിലെ വനിതകൾ ഏർപ്പെട്ടിരിക്കുന്നു.

പ്രശ്നങ്ങൾ

1. വ്യവസായം തുടങ്ങുന്നതിന് തയ്യാറുള്ള സംരംഭകർ ഉണ്ടെങ്കിലും അവർക്കാവശ്യമായ സാമ്പത്തകവും സാങ്കേതികവുമായ സഹായം ലഭിക്കുന്നതിനുള്ള വിഷമതകൾ വ്യവസായം തുടങ്ങുന്നതിനാവശ്യമായ സ്ഥലസൗകര്യം മറ്റു പാശ്ചാത്തല സൗകര്യങ്ങളുള്ള പ്രദേശത്ത് കിട്ടാത്തത്.

വൈദ്യുതി ആവശ്യാനുസരണം യഥാസമയം കിട്ടാത്തത് പല വ്യവസായസ്ഥാപനങ്ങളും തുടങ്ങുന്നതിന് തടസ്സമാവുന്നു. ഇതുമൂലം നിലവിലുള്ള സ്ഥാപനങ്ങൾ

പ്രവർത്തനരഹിതമാവാകയോ തൊഴിലാളികളുടെ സമയം നഷ്ടമാവുകയോ ചെയ്യുന്നു.

കാർഷികോൽപന്നങ്ങളായ നാളികേരം അടയ്ക്ക, കശുവണ്ടി എന്നിവ വ്യവസായികമായി ചൂഷണം ചെയ്യാത്തതും ഇത്തരം ഉൽപന്നങ്ങളുടെ വിലയിടിവും കാർഷിക ഉൽപന്നങ്ങൾ ശേഖരിക്കുന്നതിനോ സംസ്കരിക്കുന്നതിനോ തടസ്സമായി വരുന്നു.

ഫർണ്ണിച്ചർ വ്യവസായം, രാസവസ്തുക്കൾ ഉപയോഗിക്കുന്ന ചെറുകിട വ്യവസായങ്ങൾ, ആര്യവൈദ്യശാല തുടങ്ങിയ സ്ഥാപനങ്ങൾ അസംസ്കൃത വസ്തുക്കൾക്ക് പുറമെ നിന്നുള്ള വിതരണത്തെ ആശ്രയിക്കുന്നു. ഇക്കാരണത്താൽ യാത്രച്ചെലവും മറ്റും അധികമാവുക വഴി വ്യവസായം കൂടുതൽ ചെലവ് കൂട്ടുന്നതാക്കി മാറ്റുന്നു.

മറ്റു പ്രദേശങ്ങളെ അപേക്ഷിച്ച് ഉയർന്ന കുലി നിരക്ക് പഞ്ചായത്തിൽ അനുഭവപ്പെടുന്നുണ്ട്. മറ്റു പ്രദേശത്തെ ജനങ്ങൾക്ക് തൊഴിൽ നൽകാൻ വ്യവസായിക നിർബന്ധിതരാവുകയും അതൊടൊപ്പം പഞ്ചായത്തിലെ ജനങ്ങൾക്ക് തൊഴിലില്ലായ്മ അനുഭവപ്പെടാൻ കാരണമാവുകയും ചെയ്യുന്നു. കുറഞ്ഞ ഉൽപാദനക്ഷമത വ്യവസായങ്ങൾക്ക് ഏറെ വിഷമമുളവാക്കുന്ന ഒന്നാണ്.

ഉയർന്ന സാങ്കേതിക വിദ്യയുടെ അഭാവം സാമ്പത്തിക സഹായം ലഭിക്കുന്നതിനുള്ള കാലതാമസം ഇവ സംരംഭകരും നിരുത്സാഹപ്പെടുത്തുന്നു.

അസംസ്കൃത പദാർത്ഥങ്ങളുടെ ദൗർലഭ്യം വില വർദ്ധനവ്, കുറഞ്ഞ മുലധന നിക്ഷേപം വഴി കൂടുതലാവുന്ന ചിലവുകൾ, കുറഞ്ഞ അസംസ്കൃത വസ്തുക്കളുടെ സംരംഭം തുടങ്ങിയ പ്രശ്നങ്ങൾ വ്യവസായം തുടങ്ങുന്നതിന് സങ്കീർണ്ണമാകുന്നു.

മറ്റൊരു പ്രധാന പ്രശ്നം വിപണനമാണ്. വൻകിട കമ്പനികളുടെ മാത്സര്യം ചെറുകിട സ്ഥാപനങ്ങൾക്ക് ഭീഷണിയാവുന്നു. ഇവ പലപ്പോഴും പഞ്ചായത്തിനകത്തുള്ള ചെറുകിട സ്ഥാപനങ്ങൾ അടച്ചിടാൻ കാരണമാവാറുണ്ട്.

വിദേശത്ത് ജോലി ചെയ്യുന്ന ആയിരക്കണക്കിനാളുകൾ പഞ്ചായത്തിലുണ്ടെങ്കിലും അവരുടെ സമ്പാദ്യം പൂർണ്ണമായും വ്യാവസായിക ഉൽപാദന മേഖലയിൽ വിനിയോഗിക്കാൻ സാധിച്ചില്ല.

ഈ അടുത്ത കാലത്തുണ്ടായ ഗൾഫിൽ നിന്നുള്ള തിരിച്ചുവരവ് തൊഴിലില്ലായ്മ രൂക്ഷമാക്കുകയും വസ്ത്ര ഇടപാടുകൾ, കെട്ടിടനിർമ്മാണം സ്വർണ്ണവ്യാപാരം എന്നീ മേഖലകളിൽ മരവിപ്പിന്റെ ലക്ഷണങ്ങൾ പ്രകടമാക്കുകയും ചെയ്തു.

ഭൂമി വില വൻതോതിൽ കുറയുവാനും വിദേശനാണ്യ നിക്ഷേപ അക്കൗണ്ടുകളിൽ നിന്ന് പണം പിൻവലിക്കൽ വർദ്ധിപ്പിക്കാനും ഗൾഫിൽ നിന്നുള്ള തിരിച്ചുവരവ് കാരണ

ക്കി. ബാങ്കുകളിലും മറ്റു പണമിടപാടു സ്ഥാപനങ്ങളും സർണ്ണ പണയത്തിൽ പ്രിയമേറിയിട്ടുണ്ട് .

വ്യവസായങ്ങൾ തുടങ്ങുന്നതിനുള്ള നൂലാമാലകൾ റെങ്കിംഗ് വളരെയധികം വിഷമതകൾ അനുഭവിക്കാൻ സാധിക്കുന്നു .

സഹകരണാടിസ്ഥാനത്തിൽ വ്യവസായങ്ങൾ ഇല്ലാതെ വ്യവസായവൽക്കരണത്തിന് തടസ്സമാകുന്നു .സഹകരണ സ്ഥാപനങ്ങൾ വഴി വ്യവസായങ്ങൾ ആരംഭിച്ചാൽ ലധന ശേഖരണം നടത്തി വിപുലമായ രീതിയിൽ സംരക്ഷണം നടത്താൻ സാധിക്കും .

മാറിവരുന്ന ജീവിത രീതിയും ഉപഭോഗ സംസ്കാരവും ആഡംഭരവസ്തുക്കൾ വാങ്ങിക്കൂട്ടുന്നതിലേക്ക് ജനങ്ങളെ ആകർഷിക്കുകയും ഇതു കാരണം ജനങ്ങളുടെ സാമ്പത്തിക അസന്തുലിതാവസ്ഥ സൃഷ്ടിക്കുകയും ചെയ്യുന്നു .

വ്യവസായ മലിനീകരണ പ്രശ്നങ്ങൾ

വ്യവസായ വൽക്കരണം വർദ്ധിക്കുമ്പോൾ അതിന്റെ മലിനീകരണ വ്യയാനം ദുഷ്ടങ്ങളാണ് മലിനീകരണം .

വ്യവസായികമായി താരതമ്യേന പിന്നിൽ നിൽക്കുന്ന പഞ്ചായത്തിൽ വ്യവസായ മലിനീകരണം അത്ര ഭീകരമാകാതെ കൈകൊണ്ടു എന്നു പറയാൻ വയ്യ .എങ്കിലും ജനജീവിതം ദുസ്സഹമാക്കുന്ന മലിനീകരണ പ്രശ്നങ്ങൾ പഞ്ചായത്തിൽ അനുഭവപ്പെടുന്നു .ആര്യവൈദ്യശാലയിൽനിന്നുള്ള മലമലിനീകരണം പൂത്തൂർ നിവാസികൾക്ക് വളരെയധികം പ്രശ്നങ്ങൾ സൃഷ്ടിക്കുന്നതാണ് .

ജലമലിനീകരണം

വായു മലിനീകരണം

ശബ്ദമലിനീകരണം

വ്യാപാര സ്ഥാപനങ്ങളിലെ അവശിഷ്ടങ്ങൾ സംസ്കരിക്കാത്തത് കാരണം പഞ്ചായത്തിന്റെ പല ഭാഗങ്ങളിലും മലിനീകരണ പ്രശ്നങ്ങൾ നിലനിൽക്കുന്നു .ഇവ പ്രധാനമായും ഭക്ഷണ ശാലകളിൽനിന്നും മാർക്കറ്റിൽനിന്നുമുള്ളതാണ് .

സാധ്യതകൾ

വ്യവസായ വൽക്കരണം ത്വരിതപ്പെടുത്താൻ സഹായം നൽകുന്ന പല അനുകൂല സാഹചര്യങ്ങളും പഞ്ചായത്തിലുണ്ട് .

ഏറ്റവും ഉയർന്ന സാക്ഷരതാ ശതമാനം, ബുദ്ധിശക്തിയും കാര്യക്ഷമതയുമുള്ള തൊഴിലാളികൾ, നാളികേരം, റബ്ബർ, വെറ്റില തുടങ്ങിയ കർഷികേൽപ്പനങ്ങളുടെ ഉൽപ്പാദനം, ബാങ്കിംഗ് സംവിധാനത്തിലുള്ള വ്യാപകമായ സൗകര്യം, നല്ല സാധ്യതകളുള്ള വിപണി എന്നിവ പഞ്ചായത്തിൽ കൂടുതൽ വ്യവസായങ്ങൾ സ്ഥാപിക്കാൻ സഹായകരമായ ഘടകങ്ങളാണ് .

നാളികേരത്തെ ആശ്രയിച്ചുള്ള ഒരു പ്രധാന വ്യവസായമാണ് ചകിരി ഉപയോഗിച്ചുള്ള വിവിധ ഉൽപ്പന്നങ്ങൾ . തേങ്ങാ വെള്ളം സംസ്കരിച്ച് കുപ്പിയിലാക്കി പാനീയമായി വിതരണം ചെയ്യാവുന്നതാണ് .

ചിരട്ട ഉപയോഗിച്ച് കരകൗശല വസ്തുക്കൾ നിർമ്മിക്കുക, തേങ്ങ ബിസ്കറ്റും ക്രീമും ഉണ്ടാക്കാൻ ഉപയോഗിക്കുക, ചകിരിച്ചോറ് ഉപയോഗിച്ച് ഹാർഡ് ബോർഡും മറ്റും നിർമ്മിക്കുക .

അടക്ക സംസ്കരിക്കുന്ന വ്യവസായവും അടക്ക അസംസ്കൃത വസ്തുവായി വിവിധ ഉൽപ്പന്നങ്ങൾ നിർമ്മിക്കുന്ന വ്യവസായവും വഴി ധാരാളം സ്ത്രീകൾക്ക് ജോലി സാധ്യത വർദ്ധിപ്പിക്കുന്നു .

റെഡിമെയ്ഡ് വസ്ത്ര നിർമ്മാണം പഞ്ചായത്തിൽ വളരെയധികം ഗ്രാമീണർ ആവശ്യപ്പെട്ട വ്യവസായമാണ് . ഇത് സ്ത്രീകൾക്ക് ജോലി സാധ്യത വർദ്ധിപ്പിക്കുകയും വസ്ത്ര വിപണനത്തിൽ വളരെയധികം പ്രശസ്തി കിട്ടിയ കോട്ടക്കലിൽ വിപണനം നടത്താൻ സാധിക്കുന്നതുമായ വ്യവസായമാണ് .

സഹകരണാടിസ്ഥാനത്തിൽ നോട്ടുബുക്ക് നിർമ്മാണം സാധ്യത വർദ്ധിപ്പിക്കുന്നു .ഭക്ഷ്യോല്പന്നങ്ങളുടെ ധാന്യങ്ങൾ പൊടിച്ച് വിപണനം നടത്തൽ, അച്ചാർ നിർമ്മാണം, പപ്പട നിർമ്മാണം, മാംസ സംസ്കരണം, ജാം പഴ സംസ്കരണം എന്നിവ തുടങ്ങുന്നതിന് പഞ്ചായത്തിന്റെ മിക്കവാറും വാർഡുകളിൽ നിന്നു ആവശ്യങ്ങൾ ഉന്നിയിച്ചിട്ടുണ്ട് .

ഫർണ്ണിച്ചുകളുടെ നാട് എന്ന് വിശേഷിപ്പിക്കുന്ന കോട്ടക്കൽ പഞ്ചായത്തിൽ സ്റ്റീൽ ഫർണ്ണിച്ചുകൾ നിർമ്മാണവും വിപണനവും നടത്താൻ സാധിക്കും .

ഇലക്ട്രോണിക് ഉപകരണങ്ങളായ ഇലക്ട്രിക്, ചോക്ക്, എമർജൻസി ലൈറ്റുകൾ, റെസ്റ്റോപ്പ് തുടങ്ങിയ ഉപകരണങ്ങൾ നിർമ്മിച്ചു വിപണനം നടത്തിയാൽ ഇത് പഞ്ചായത്തിലെ സാങ്കേതിക വിദ്യാർത്ഥികളുടെ വർക്ക് സ്ഥലം തൊഴിൽ യൂണിറ്റായി തുടങ്ങാൻ സാധിക്കും ,

പ്രാദേശികമായ ആവശ്യങ്ങൾക്ക് പോലും പാക്കിംങ്ങ് കേസുകൾക്ക് വേണ്ടി മറ്റു സ്ഥാപനങ്ങളെ ആശ്രയിക്കുന്ന നമ്മുടെ പഞ്ചായത്തിൽ പേപ്പർ ഉപയോഗിച്ചുള്ള പാക്കിംഗ് ഗുഡ്സ് നിർമ്മിക്കാൻ സാധിക്കും .

കോട്ടയ്ക്കൽ ആര്യവൈദ്യശാലയുമായി അനുബന്ധിച്ചുള്ള ചെറുകിട യൂണിറ്റുകളായി ധാരാളം ചെറുകിട വ്യവസായങ്ങൾ പഞ്ചായത്തിൽ സ്ഥാപിക്കാൻ സാധിക്കും .

മാംസ സംസ്കരണ മേഖലയിലെ ഉപോൽപ്പന്നങ്ങളായ ചോര, തോൽ, എല്ല, കൂടൽ, കോഴിതുവൽ എന്നിവ ജൈവവളമാക്കുന്നതിനും കോഴി തുവൽകൊണ്ട് മെത്തമായ ഫെതർമീലോ ഉണ്ടാക്കുന്നതിനും എല്ല പൊട്ടിച്ച് മലജു ഉരുക്കി നെയ്യംകൊണ്ടി വിൽക്കുന്നതിനും എല്ല പുഴുങ്ങി പൊടിച്ച് എല്ല പൊടിയാക്കി നിർമ്മിക്കുന്നതിനും സാധ്യത

യുണ്ട്. അന്വേശലയിൽ നിന്നുള്ള ചാണകം കൊണ്ട് ബയോ ഗ്യാസ് പ്ലാന്റ് ഉണ്ടാക്കി അതുകൊണ്ട് കുറച്ച തെരുവ് വിള കൈകിലും കത്തിക്കാം. ഇവ ചുരുങ്ങിയ ചെലവിൽ നടത്താൻ സാധിക്കുന്നവയാണ്.

സഹകരണാടിസ്ഥാനത്തിൽ കോഴി, വളർത്തലും ക്ഷീരോല്പാദനവും നടത്താൻ സാധിക്കും.

വാർത്താവിനിമയത്തിന്റേയും ഗതാഗതത്തിന്റേയും രംഗത്തുള്ള മുന്നേറ്റം വ്യവസായവൽക്കരണത്തിന് വളരെയധികം അനുകൂലമാണ്.

ഗാർഹികാവശ്യങ്ങൾക്ക് ഉപയോഗിക്കാവുന്ന തരത്തിൽ ജൈവ വസ്തുക്കളിൽനിന്നുള്ള വാതകം ഊർജ്ജോല്പാദനത്തിന് ഉപയോഗിക്കാവുന്നതാണ്.

പഞ്ചായത്തിലെ മാലിന്യങ്ങൾ സംസ്കരിക്കുന്നതോടൊപ്പം അവ ഉപയോഗിച്ച് ഊർജ്ജവും ജൈവ വളവും നിർമ്മിക്കാവുന്നതാണ്.

എസ്.സി.പി. (Special component plan) അനുസരിച്ച് കോട്ടക്കൽ പഞ്ചായത്തിലെ 50 യുവതി യുവകൾക്ക് ബുക്ക്ബൈന്റിംഗ് പരിശീലനം നൽകി ഇവർക്ക് സ്വയം തൊഴിൽ യൂണിറ്റ് നടത്താൻ വേണ്ട സാമ്പത്തിക സഹായം നൽകുക.

ഗൾഫ്നാടുകളിൽനിന്ന് തൊഴിൽ രഹിതരായി എത്തുന്നവരെ പുവരധിവസിപ്പിക്കുന്ന കാര്യം വളരെ ഗൗരവമായി എടുക്കേണ്ട ഒന്നാണ്.

ചുരുങ്ങിയ ചിലവിൽ സ്ഥാപിക്കാൻ സാധിക്കുന്ന വ്യവസായങ്ങൾ.

1 ഫർണിച്ചർ

- മരം ഫർണിച്ചർ
- സ്റ്റീൽ ,

2 ക്ഷേത്ര വിഭവങ്ങൾ

- അരിപൊടി നിർമ്മാണം
- അച്ചാർ ,
- മസാല ,

3 അലക്ക് സോപ്പ്

- അലക്ക് പൗഡർ

4 എൻജിനിയറിംഗ്

- സർവ്വീസ് സെന്റർ
- അപ്ഹോളസ്റ്ററി വർക്സ്

5 നാളികേര സംസ്കരണം

6 അടക്ക സംസ്കരണം

7 ഇലക്ട്രിക്കൽസ്

8 എൻജിനിയറിംഗ് വർക്ക്ഷോപ്പ്

9 ഇലക്ട്രോണിക് ചോക്ക്

10 സ്റ്റേപ്പ് അപ്പ്

11 എമർജൻസി ലൈറ്റുകൾ

12 നോട്ടബുക്ക് നിർമ്മാണം

13 പാക്കിംഗ് മെറ്റീരിയൽസ്

(പേപ്പർ ഉപയോഗിച്ചുള്ള)

ഏതൊരു സമൂഹത്തിന്റേയും സാമ്പത്തിക പുരോഗതിയുടെ അടിസ്ഥാന ഘടകം വ്യവസായവൽക്കരണമാണ്. വ്യവസായ വൽക്കരണത്തിന്റെ കാര്യത്തിൽ മറ്റു പഞ്ചായത്തുകളെ താരതമ്യപ്പെടുത്തുമ്പോൾ പിന്നോക്കമല്ല എ.പറയാൻ വയ്യ. എങ്കിലും വളരെയധികം വ്യവസായ പുരോഗതിക്ക് കൈവരിച്ചുകൊണ്ടിരിക്കുന്ന പ്രദേശത്തിൽ ഒന്നാം കോട്ടക്കൽ പഞ്ചായത്തിനേയും പരിഗണിക്കാൻ സാധിക്കും.

സങ്കുചിത രാഷ്ട്രീയ താൽപര്യങ്ങൾ മാറ്റിവെച്ചുകൊണ്ട് ആസൂത്രണ വികസനത്തിന്റെ പാതയിലേക്ക് ഈ പഞ്ചായത്തിനെ പടിപടിയായി ഉയർത്തിക്കൊണ്ടു വരുന്ന പ്രവർത്തനത്തിൽ പഞ്ചായത്ത് വിജയകരമായി പ്രവർത്തിച്ചുവരുന്നു.

7

വിദ്യാഭ്യാസം

മലപ്പുറത്തിന്റെ സാംസ്കാരിക ഹൃദയമായ കോട്ടയ്ക്കലിന് നൂറ്റാണ്ടുകളുടെ വിദ്യാഭ്യാസ ചരിത്രമുണ്ട്. പിന്നോക്കജില്ലയായി മലപ്പുറത്ത് സാക്ഷരതയിലും വിദ്യാഭ്യാസസ്ഥാനതയിലും ഏറ്റവും ഉയർന്നു നിൽക്കുന്ന പഞ്ചായത്തുകളൊന്നാണ് കോട്ടയ്ക്കൽ. 1920കൾ മുതൽ തന്നെ ഹൈസ്കൂൾ വരെയുള്ള വിദ്യാഭ്യാസം ഇവിടെ പ്രാപ്യമായിരുന്നതായി ചരിത്രരേഖകൾ കാണിക്കുന്നു. ഇന്ന് നിലവിലുള്ള വിദ്യാലയങ്ങളിൽ ഒരു ഹൈസ്കൂളും രണ്ട് യു.പി. സ്കൂളുമുൾപ്പെടെ 75% വിദ്യാലയങ്ങളും സ്വാതന്ത്ര്യലബ്ധിക്കു മുന്പുള്ളവയാണെന്ന് വിദ്യാഭ്യാസകാര്യത്തിൽ നമ്മുടെ പൂർവ്വികരുടെ ശ്രദ്ധ ഉണ്ടായിരുന്നുവെന്ന് കാണിക്കുന്നു.

ചാലിയത്തെരുവിൽ സാമൂതിരിയുടെ പട്ടാളക്കാർക്കായി നടത്തിയിരുന്ന കളരി പരിശീലന കേന്ദ്രത്തോടനുബന്ധിച്ചാണ് ആദ്യത്തെ സ്കൂൾ സ്ഥാപിതമായത്. 'കളരി സ്കൂൾ' എന്ന പേരിൽ അറിയപ്പെട്ടിരുന്ന ഈ സ്കൂളിന്റെ സ്ഥാപകൻ തലച്ചൽ രാമൻ നായരായിരുന്നു. ഇത് 1989-ൽ നായാടിപ്പുറയിലേക്ക് മാറ്റി സ്ഥാപിക്കുകയും 1919-ൽ അന്നത്തെ താലൂക്ക് ബോർഡിന്റെ പ്രസിഡന്റായിരുന്ന കുഞ്ഞിമോയിൻ ഹാജിയുടെയും മറ്റും ശ്രമത്താൽ ഇത് യു.പി. സ്കൂളായി ഉയർത്തുകയും ചെയ്തു. 1914ൽ പെൺകുട്ടികൾക്കുമാത്രമായി തുടങ്ങിയ സ്കൂളാണ് ഇന്നത്തെ ജി.എൽ.പി. സ്കൂൾ. ഇതിനുമുമ്പുതന്നെ കോവിലകത്തെ കുട്ടികൾക്കു പഠിക്കാനായി കെ.പി. സ്കൂൾ സ്ഥാപിതമായിരുന്നു. ഇന്ന് ഇത് നിലവിലുണ്ട്.

1920ൽ കോട്ടയ്ക്കൽ കോവിലകത്തെ ശ്രീ. മാനവേദൻ രാജ രാജാസ് ഹൈസ്കൂൾ സ്ഥാപിച്ചു. എം. കെ. വെള്ളോടി, എം.എ വെള്ളോടി, പ്രൊഫ. സി.കെ.

മുസൽ, ഒ.വി. വിജയൻ, കെ.വി. രാമകൃഷ്ണൻ തുടങ്ങി പ്രമുഖരായ പലരും ഇവിടെ വിദ്യാഭ്യാസം നേടിയവരാണ് 1978ൽ ഇത് സർക്കാർ വിദ്യാലയമായി മാറി.

1921ലെ മലബാർ സമരത്തിനുശേഷം കോട്ടയ്ക്കലിന്റെ മിക്കഭാഗങ്ങളിലും മുസ്ലീം സ്കൂളുകൾ പ്രവർത്തനമാരംഭിച്ചു. ആദ്യകാലത്ത് ഓത്തുപള്ളിയും സ്കൂളും ഒന്നിച്ചായിരുന്നു പ്രവർത്തിച്ചിരുന്നത്. എ.എം.എൽ.പി. സ്കൂൾ കുറ്റിപ്പുറം (1909), എ. എം. എൽ. പി. സ്കൂൾ വില്ലൂർ (1923), എ. എൽ. പി. സ്കൂൾ കുറ്റിപ്പുറം (1926) എ. എം. എൽ. പി. സ്കൂൾ കുറ്റിപ്പുറം നോർത്ത് (1928) എ. എൽ. പി. സ്കൂൾ കാവതിക്കുളം (1929), എ. എം. എൽ. പി. സ്കൂൾ പുലിക്കോട് (1930), എ. എം. എൽ. പി. സ്കൂൾ പണിക്കർ കുണ്ട് (1936), എ. എം. എൽ. പി. സ്കൂൾ, കോട്ടൂർ (1941) എന്നിവയാണ് പഞ്ചായത്തിലെ ഏറ്റവും പഴക്കമുള്ള വിദ്യാലയങ്ങൾ

അന്നത്തെ കാലത്തെ പ്രമുഖരായ വിദ്യാഭ്യാസ പ്രവർത്തകർ സ്ത്രീ വിദ്യാഭ്യാസത്തിന് പ്രാമുഖ്യം നൽകിയിരുന്നു സർവ്വശ്രീ. പക്ഷിരാജയ്യർ, നീലകണ്ഠൻ നമ്പീശൻ മാസ്റ്റർ, രാമയ്യൻ മാസ്റ്റർ, സി.കെ. നായർ മാസ്റ്റർ, തുടങ്ങിയവർ ഇവരിൽ ചിലരാണ്.

സ്വാതന്ത്ര്യാന്തരം പഞ്ചായത്തിൽ ഒരു യു.പി. സ്കൂളും മൂന്ന് എൽ. പി. സ്കൂളും സ്ഥാപിതമായി. ഇപ്പോൾ ആകെ 17 സ്കൂളുകൾ പ്രവർത്തിക്കുന്നുണ്ട്. ഇതിൽ ഒന്ന് ഹൈസ്കൂളും (സ്റ്റാൻഡേർഡ് V മുതൽ X വരെ) മൂന്നെണ്ണം യു.പി സ്കൂളും (രണ്ടെണ്ണത്തിൽ സ്റ്റാൻഡേർഡ് I മുതൽ VII വരെ) ബാക്കി എൽ. പി. സ്കൂളുകളുമാണ്. ഇതിൽ കുറ്റിപ്പുറം എ. എൽ. പി. സ്കൂളിൽ I മുതൽ V വരെ ക്ലാസുകളുണ്ട്. ഇതിനുപുറമെ ബുദ്ധിമാന്ദ്യം സംഭവിച്ച കുട്ടികളെ പഠിപ്പിക്കുന്ന ഒരു സ്കൂൾ 'ശേഷി' എന്ന സംഘടനയുടെ ആഭിമുഖ്യത്തിൽ സൂപ്പിബസാറിൽ ആരംഭിച്ചിട്ടുണ്ട്.

ഇവയ്ക്കു പുറമെ 1 മുതൽ 10 വരെ ക്ലാസുകളുള്ള അംഗീകൃത അൺ എയ്ഡഡ് ഇംഗ്ലീഷ് മീഡിയം സ്കൂളും ഇസ്പാഹ്മതപഠനത്തിന് കൂടി പ്രാധാന്യം നൽകുന്ന എട്ടുമുതൽ പത്തുവരെ ക്ലാസുകളുള്ള അംഗീകാരമില്ലാത്ത അൺഎയ്ഡഡ് സ്കൂളും മൂന്നാം തരം വരെ എത്തിനിൽക്കുന്ന അംഗീകാരമില്ലാത്ത മറ്റൊരു അൺ എയ്ഡഡ് ഇംഗ്ലീഷ് മീഡിയം സ്കൂളും പ്രവർത്തിക്കുന്നുണ്ട്. ഇവിടെയെല്ലാം കൂടി 681 കുട്ടികൾ പഠിക്കുന്നുണ്ട്.

പട്ടിക 1 - വിദ്യാർത്ഥികൾ, അധ്യാപകർ

നമ്പർ	സ്കൂൾ	മാനേജ്മെന്റ്	വിദ്യാർത്ഥികൾ			അധ്യാപകർ		
			ആൺ	പെൺ	ആകെ	പുരു:	സ്ത്രീ	ആകെ
1.	MKHMAMLPS മരവട്ടം	എയിഡഡ്	155	129	284	3	7	10
2.	AMLPS പണിക്കർ കുണ്ട്	"	55	57	112	4	1	5
3.	AMLPS കുറ്റിപ്പുറം നോർത്ത്	"	73	48	121	2	3	5
4.	ALPS കാവതിക്കുളം	"	99	86	185	3	2	5
5.	AMLPS കുറ്റിപ്പുറം	"	101	78	179	2	5	7

6	GLPS കോട്ടക്കൽ	ഗവ:	91	80	171	4	2	6
7	PMSAPTMLPS ചങ്കുവെട്ടി	എയ്ഡഡ്	241	212	453	5	9	14
8	ALPS തോക്കാം പാറ	"	229	251	480	5	9	14
9	AMLPS പുലിക്കോട് സൗത്ത്	"	66	55	121	3	2	5
10	AMLPS കോട്ടൂർ	"	142	141	283	6	4	10
11	AMLPS വില്ലൂർ	"	105	95	200	3	4	7
12	AMLPS ഇന്ത്യനൂർ	"	165	145	310	4	6	10
13	ALPS കുറ്റിപ്പുറം	"	175	176	351	5	6	11
14	GMUPS കോട്ടക്കൽ	ഗവ:	330	291	621	15	6	11
15	GUMPS കോട്ടക്കൽ	"	573	598	1171	11	22	33
16	AKMUPS കോട്ടൂർ	എയ്ഡഡ്	246	264	510	8	10	18
17	GRHS കോട്ടക്കൽ	ഗവ:	1113	996	2109	33	41	

പട്ടിക II
അൺ എയ്ഡഡ് സ്കൂളുകളുടെ എണ്ണം

ക്രമ നമ്പർ

സ്ഥാപനത്തിന്റെ പേര്	അംഗീകാരം ഉണ്ട് / ഇല്ല	കുട്ടികളുടെ എണ്ണം			അധ്യാപകരുടെ എണ്ണം		
		ആൺ	പെൺ	ആകെ	ആൺ	പെൺ	ആകെ
1. എൻ. എസ്. എസ്. ഇംഗ്ലീഷ് മീഡിയം ഹൈസ്കൂൾ	ഉണ്ട്	194	151	345	1	16	17
2. അൽ ഇൻസാൻ അറബിക് കോളേജ്	ഇല്ല	133	112	245	16	3	19
3. സെന്റ് തെരേസാസ് ഇംഗ്ലീഷ് മീഡിയം സ്കൂൾ	ഇല്ല		65	26	91	10	10

ആകെയുള്ള വിദ്യാലയങ്ങളിൽ ഹൈസ്കൂൾ ഉൾപ്പെടെ നാലെണ്ണം മാത്രമാണ് സർക്കാർ മേഖലയിലുള്ളത്. എന്നിരുന്നാലും ആകെയുള്ള കുട്ടികളിലും അധ്യാപകരിലും ഭൂരിപക്ഷവും ഈ വിദ്യാലയങ്ങളിലാണ് എന്നത് ശ്രദ്ധേയമാണ്.

പട്ടിക III

സർക്കാർ സ്കൂളിലെ അധ്യാപകരുടെയും വിദ്യാർത്ഥികളുടെയും കണക്ക്

ആകെ	സർക്കാർ സ്കൂളിലെ അധ്യാപകർ	ശതമാനം	ആകെ	സർക്കാർ സ്കൂളിലെ വിദ്യാർത്ഥികൾ	ശതമാനം
262	141	53.82	7723	4136	53.55

പഞ്ചായത്തിലെ എല്ലാ എൽ. പി. സ്കൂളിലും കൂടി 3824 കുട്ടികൾ പഠനം നടത്തുന്നുവെങ്കിലും

ഹൈസ്കൂളിലെത്താവുന്ന 1434 പേർമാത്രമാണ് (37.5%) ഇതിനു കാരണം കൊഴിഞ്ഞു പോകാൻ എന്ന് വിലയിരുത്താൻ കഴിയില്ല. മറ്റു പഞ്ചായത്തുകളിലെ ഹൈസ്കൂളുകളിലാണ് ഇവർ പഠിക്കുന്നത്. ഇങ്ങനെ പോകുന്നവരിൽ പലർക്കും പ്രവേശന പരീക്ഷയെ നേരിടേണ്ടി വരുന്നു. ഇതിന് കഴിയാത്തവരുടെ അഭയകേന്ദ്രമായി നമ്മുടെ ഹൈസ്കൂൾ മാറുന്നത് പിന്നോക്കാവസ്ഥക്ക് ഒരു കാരണമാണ്.

നല്ലൊരു ശതമാനം കുട്ടികൾ പുറത്തുപോയിട്ടും ഹൈസ്കൂളിൽ വേണ്ടത്ര പഠന സൗകര്യമില്ലാത്തതുകാരണം ഷിഫ്റ്റ് സമ്പ്രദായത്തിലാണ് പ്രവർത്തിക്കുന്നത്. പഠന നിലവാരം താഴുന്നതിന് കാരണമാകുന്നു. ഹൈസ്കൂളിലെ വിജയ ശതമാനം ക്രമാനുഗതമായി ഉയരുന്നെങ്കിലും വളരെ താഴ്ന്നതാണ്. 9-ാം പദ്ധതി അവസാനിക്കുമ്പോഴേക്കും ഇത് 60% എങ്കിലുമാക്കി ഉയർത്താനുള്ള നിർദ്ദേശങ്ങൾ ഉയർന്നു വരണം. പഞ്ചായത്തിലെ അൺ എയ്ഡഡ് സ്കൂളുകളുടെ വിജയശതമാനം ഉയർന്നതാണെങ്കിലും അവിടെ പരീക്ഷ എഴുതുന്നവരുടെ എണ്ണം വളരെ കുറവാണ്. മാത്രമല്ല, ഉയർന്ന ഫീസ് ഈടാക്കുന്ന ഈ സ്ഥാപനങ്ങളെ സാധാരണക്കാരന് ആശ്രയിക്കാനും കഴിയില്ല. അതിനാൽ ഷിഫ്റ്റ് സമ്പ്രദായം മാറ്റുന്നതിനും പഠന നിലവാരം ഉയർത്തുന്നതിനും വേണ്ട സത്കരണപടികൾ കൈകൊള്ളേണ്ടതുണ്ട്.

കഴിഞ്ഞ അധ്യയന വർഷം ഹൈസ്കൂളിൽ നിന്ന് 41 കുട്ടികൾ പഠനം നിർത്തിയതായി കാണുന്നു. ഇത് ഗൗരവത്തോടെ കാണേണ്ടതുണ്ട്.

കോളേജ് വിദ്യാഭ്യാസത്തിന് സൗകര്യമില്ലാത്തതിനാൽ പഞ്ചായത്തിലെ കുട്ടി മെമ്പ്റ്റം ഗവ. കോളേജ് തിരുങ്ങാടി പി.എസ്.എം.ഒ കോളേജ് എന്നിവയാണ് പ്രാധാനമായും ആശ്രയിക്കുന്നത്. ബാക്കിയുള്ളവർ

പട്ടിക IV പഞ്ചായത്തിലെ കുട്ടികളുടെ എണ്ണം

ആകെ കുട്ടികൾ	എൽപി			യുപി			ഹൈസ്കൂൾ		
	ആൺ	പെൺ	ആകെ	ആൺ	പെൺ	ആകെ	ആൺ	പെൺ	ആകെ
7723	1959	1865	3824	1254	1211	2465	742	692	1434

പട്ടിക V വിജയശതമാനം

വർഷം----->	1992 മാർച്ച്		1993 മാർച്ച്		1994 മാർച്ച്		1995 മാർച്ച്		1995 മാർച്ച്	
	പരീക്ഷ എഴുതിയവർ	വിജയശതമാനം	പരീക്ഷ എഴുതിയവർ	വിജയശതമാനം	പരീക്ഷ എഴുതിയവർ	വിജയശതമാനം	പരീക്ഷ എഴുതിയവർ	വിജയശതമാനം	പരീക്ഷ എഴുതിയവർ	വിജയശതമാനം
ഗവ: രാജാസ് ഹൈസ്കൂൾ	360	19	386	23	357	16.5	380	20	368	21
N.N.S. കരയോഗം ഹൈസ്കൂൾ	15	100	17	100	23	100	15	100	21	100
അൽ-ഇസാഹാൻ അറബിക് കോളേജ്	-	-	24	87.5	16	100	24	100	23	91

പട്ടിക VI പഠനം നിർത്തിയവർ

വിഭാഗം	പട്ടിക ജാതി			മറ്റുള്ളവർ		
	ആൺ	പെൺ	ആകെ	ആൺ	പെൺ	ആകെ
LP	0	2	2	13	11	24
U.P	-	-	-	16	14	30
H.S	1	0	1	21	19	40
ആകെ	1	2	3	50	44	94

കോട്ടയ്ക്കൽ നടത്തുന്ന രണ്ട് പാഠലൽ കോളേജുകളെ ആശ്രയിക്കുന്നു. അറുനൂറ്റിൽരൂപരം കുട്ടികൾ ഈ സ്ഥാപനങ്ങളിൽ പഠിക്കുന്നു എന്നറിയുമ്പോൾ പഞ്ചായത്തിൽ ഒരു കോളേജിന്റെ ആവശ്യകത വെളിവാകുന്നു. ഇത് സമീപസ്ഥല പഞ്ചായത്തുകളിലെ കുട്ടികൾക്കും വളരെ ഗുണപ്രദമാകും.

അഞ്ചു ടൈപ്പ്റൈറ്റിംഗ് സ്ഥാപനങ്ങളിലായി നൂറോളം പേർ പരിശീലനം നേടുന്നു. കോട്ടയ്ക്കൽ ഗവ: വനിതാ പോളി ടെക്നീക് ഉൾപ്പെടെ പഞ്ചായത്തിൽ നാല് കമ്പ്യൂട്ടർ പരിശീലന കേന്ദ്രങ്ങൾ ഉണ്ട്. മൂന്നെണ്ണം സ്വകാര്യസ്ഥാപനങ്ങളാണ്. ഇവയിലെല്ലാം കൂടി 225 പേർ പരിശീലനം നേടുന്നു. ഇതിൽ 92 പേർ വനിതകളാണ്.

പട്ടിക VIII

സ്വകാര്യ കമ്പ്യൂട്ടർ പഠന കേന്ദ്രങ്ങൾ

നമ്പർ	സ്ഥാപനം	ആൺ	പെൺ	ആകെ
1.	ദീപ്തി കമ്പ്യൂട്ടർ സെന്റർ	43	1	44
2.	I C T	60	5	65
3.	വിൻസോഫ്റ്റ്	30	10	40
	ആകെ	133	16	149

കേരളത്തിൽ അറിയപ്പെടുന്ന രണ്ട് പ്രൊഫഷണൽ സ്ഥാപനങ്ങൾ ഇവിടെയുണ്ട്. എന്നാൽ പഞ്ചായത്തുകാരായ പഠിതാക്കൾ വിരലെണ്ണാവുന്നവർമാത്രമാണ്. 1917ൽ സ്ഥാപിതമായ VPSV ആയുർവേദ കോളേജും 1993ൽ സ്ഥാപിതമായ കോട്ടയ്ക്കൽ ഗവ:വനിതാ പോളിടെക്നിക്കുമാണ് അവ. രണ്ടിനും അതിന്റേതായ പ്രശ്നങ്ങളുണ്ട്. ആയുർവേദ

കോളേജും ജില്ലാ ആയുർവേദ ആശുപത്രിയും ഒരേ കെട്ടിടത്തിലാണ് പ്രവർത്തിക്കുന്നത്. ഏറെ സൗകര്യങ്ങളോടെ കോളേജ് ആശുപത്രിയ്ക്കുവേണ്ടി പണികഴിപ്പിച്ച കെട്ടിടം ഉദ്ഘാടനം ചെയ്യപ്പെടാതെ നോക്കുകയായിരുന്നു.

ഫണ്ടുണ്ടായിട്ടുപോലും സ്ഥലം വാങ്ങി കെട്ടിടം നിർമ്മിക്കാൻ കഴിയാത്തതിനാൽ പുത്തൂർ ഗവ. എൽ. പി. സ്കൂളിന്റെ കെട്ടിടത്തിലാണ് വനിതാ പോളിടെക്നിക് പ്രവർത്തിക്കുന്നത്. ഇക്കാരണത്താൽ 1996-97ലെ ഒന്നാം വർഷ പ്രവേശനം പോലും ഇവിടെ നടന്നില്ല. ഇത് പോളിടെക്നിക്കിന്റെ നിലനിൽപ്പിനെപ്പോലും ദോഷകരമായി ബാധിച്ചേക്കാം.

പട്ടിക IX

പ്രൊഫഷണൽ വിദ്യാഭ്യാസ സ്ഥാപനങ്ങൾ				
സ്ഥാപനം	കോഴ്സ്	പു	സ്ത്രീ	ആകെ
V P S V	B A M S	60	68	128
ആയുർവേദ കോളേജ്				
ഗവ. വനിതാ പോളിടെക്നിക് ഇലക്ട്രോണിക്സ് & കമ്മ്യൂണിക്കേഷൻ			82	82
കമ്പ്യൂട്ടർ ആപ്ലിക്കേഷൻ & ബിസിനസ് മാനേജ്മെന്റ്			76	76
ആകെ				286

ഇവകൂടാതെ ഇലക്ട്രോണിക്സിൽ പരിശീലനം നൽകുന്ന ഒരു സ്ഥാപനവും പഞ്ചായത്തിലുണ്ട്. 115 പേർ ഇവിടെ പരിശീലനം തേടുന്നുണ്ട്.

സ്കൂൾ ഓഫ് ഇലക്ട്രോണിക്സ് **പട്ടിക X**

കോഴ്സുകൾ	ആൺ	പെൺ	ആകെ	ആൺ	പെൺ	ആകെ
റേഡിയോ & ടെലിവിഷൻ						
സി. വി. മെക്കാനിക്സ്						
(കെ. ജി. സി. ഇ)	50	50				
റേഡിയോ & ടെലിവിഷൻ	50	50	1	5	6	
സി. വി. മെക്കാനിക്സ്						
റെഫ്രിജറേഷൻ & എയർകണ്ടീഷനിംഗ്	15	15				
ആകെ	115	115	1	5	6	

സാമൂഹ്യക്ഷേമ വകുപ്പിന്റെ കീഴിൽ 28 അംഗൻവാടികൾ പഞ്ചായത്തിൽ പ്രവർത്തിക്കുന്നു. മൂന്ന് വയസ്സിനും 5 വയസ്സിനും ഇടയിലുള്ള ഭൂരിപക്ഷം കുട്ടികളും ഇവിടെ പോകുന്നു. എന്നാൽ ഇവിടെങ്ങളിലെ സൗകര്യം തികച്ചും അപര്യാപ്തമാണ്. ഇവയിൽ ഭൂരി

ഭാഗവും വാടകമേഖലകളിലാണ് പ്രവർത്തിക്കുന്നത്.

പ്രൈമറി വിദ്യാഭ്യാസത്തിന് കുട്ടികളെ സജ്ജരാക്കാൻ സാധിക്കും വിധം അംഗൻ വാടികളുടെ പ്രവർത്തനത്തെ സജ്ജമാക്കാൻ സാധിക്കണം. പ്രീ പ്രൈമറി വിദ്യാഭ്യാസത്തിനുള്ള മൂന്ന് സ്ഥാപനങ്ങൾ പഞ്ചായത്തിലുണ്ട്. ഇവയിൽ രണ്ടെണ്ണം ഇംഗ്ലീഷ് മീഡിയമാണ്. 173 കുട്ടികളുടെ രക്ഷിതാക്കൾ ഇവിടെക്ക് ആകർഷിക്കപ്പെട്ടിരിക്കുന്നു.

പ്രീപ്രൈമറി വിദ്യാഭ്യാസം മാതൃകാപരമാക്കുന്നതിന് ഒരു പരീക്ഷണമെന്ന നിലയിലാണ് ശിശുവിഹാകകേന്ദ്രം ആരംഭിച്ചത്. ഇപ്പോൾ 35 കുട്ടികൾ ഇവിടെ പഠിക്കുന്നു. ഭൗതിക സാഹചര്യത്തിന്റെ അപര്യാപ്തത ഈ സ്ഥാപനത്തിന്റെ വളർച്ചയ്ക്ക് തടസ്സമാകുന്നു.

വിദ്യാർത്ഥകളുടെ പഠനത്തിന് അത്യാന്താപേക്ഷിതമായ രണ്ടു കാര്യങ്ങളാണ് മെച്ചപ്പെട്ട ഭൗതിക സാഹചര്യവും അക്കാദമിക് സൗകര്യങ്ങളും. എൽ. പി. സ്കൂളുകളിൽ 80% പ്രീ. കെ. ഇ. ആർ കെട്ടിടങ്ങളിലാണ് പ്രവർത്തിക്കുന്നത്. ഫർണിച്ചർ, മുത്രപ്പുരകൾ എന്നിവയുടെ അപര്യാപ്തത അടിയന്തിരമായ പരിഹരിക്കേണ്ടതുണ്ട്. ശരാശരി 322 കുട്ടികൾക്ക് ഒരു മുത്രപ്പുരയും 702 പേർക്ക് ഒരു കക്കൂസുമാണുള്ളത്.

“ഒരേ മനസ്സും ലക്ഷ്യവുമായ് നാം
ഒന്നായ് നീങ്ങിടേണം
നമ്മുടെ നാടിന്
വഴി നാം തേടേണം
നമ്മൾ വിളയും നല്ലൊരു നാട്
നമ്മൾ തേടേണം
ഞാനും നീയും തന്നാൽ കഴിവതു
നാടിനു നൽകേണം

സ്കൂളിന്റെ പേര്	പട്ടിക XI												
	ആകെ ഡിവിഷനുകളുടെ എണ്ണം	നിലവിലുള്ള മുതലുപയോഗിച്ച എണ്ണം	മുതലുപയോഗിച്ച സമയം എത്ര കൂട്ടി കർമ്മകളും മരണഗതരും	നിലവിലുള്ള കർമ്മസൂചകങ്ങളുടെ എണ്ണം	കൂട്ടിനേളള സംവിധാനം ഉണ്ട് / ഇല്ല	കിണർ / പൈപ്പ്	നിലവിലുള്ള പരിസ്ഥിതികൾ പര്യടപത്രം / അല്ല	വൈദ്യുതി	ഡസ്ബ്ക്	ബത്ത്	മേശ	കണസ	ഓഫീസ് പരിസ്ഥിതി വേണം / വേണ്ട
M.K.H.M.A.M.L.P.S മരവട്ടം	8	6	2	1	ഉണ്ട്	കിണർ	ഇല്ല	അല്ല	25	5	2	10	വേണം
A.M.L.P.S. പണിക്കർ കൂണ്ട്	4	5	2	ഇല്ല	ഇല്ല	ഇല്ല	ഇല്ല	അല്ല	-	12	-	-	-
A.M.L.P.S. കുറ്റിപ്പുറം നോർത്ത്	4	-	-	-	ഇല്ല	ഇല്ല	ഇല്ല	അല്ല	-	6	2	2	വേണ്ട
A.L.P.S കാവതിക്കുളം	4	1	1	-	ഇല്ല	കിണർ	ഇല്ല	അല്ല	10	10	3	3	വേണം
A.M.L.P.S കുറ്റിപ്പുറം	6	10	2	-	ഉണ്ട്	-	ഇല്ല	അണ്	-	-	-	-	-
G.L.P.S. കോട്ടയ്ക്കൽ	5	12	2	1	ഇല്ല	പൈപ്പ്	ഉണ്ട്	അല്ല	-	-	1	3	-
P.M.S.A.P.T.M.L.P.S ചങ്കുവെട്ടി	12	10	2	1	ഉണ്ട്	കി/പ	ഉണ്ട്	അല്ല	35	25	15	15	വേണം
A.L.P.S തോക്കാംപാറ	12	5	1	1	ഉണ്ട്	കിണർ	ഇല്ല	അല്ല	100	40	4	12	വേണം
A.M.L.P.S പുലിക്കോട്	4	4	1	1	ഇല്ല	-	ഇല്ല	അല്ല	30	30	5	5	വേണം
A.M.L.P.S കോട്ടൂർ	8	4	1	-	ഉണ്ട്	കിണർ	ഇല്ല	അല്ല	36	30	6	5	വേണം
A.M.L.P.S വില്ലൂർ	7	1	1	-	ഉണ്ട്	കിണർ	ഇല്ല	അല്ല	30	30	2	2	വേണം
A.M.L.P.S ഇന്ത്യനൂർ	8	8	2	1	ഉണ്ട്	പൈപ്പ്	ഇല്ല	അല്ല	53	8	2	6	വേണ്ട
A.L.P.S കുറ്റിപ്പുറം	10	4	1	-	ഇല്ല	-	ഇല്ല	അല്ല	8	20	4	4	വേണം
G. M. U. P. S കോട്ടയ്ക്കൽ	17	10	1	1	ഉണ്ട്	കി/പ	ഉണ്ട്	അല്ല	50	50	20	20	വേണം
G.U.P.S കോട്ടയ്ക്കൽ	26	15	2	2	ഉണ്ട്	കി/പ	ഉണ്ട്	അല്ല	80	20	2	5	വേണം
A.K.M.U.P.S കോട്ടൂർ	12	20	2	-	ഉണ്ട്	കിണർ	ഇല്ല	അണ്	-	-	-	-	വേണം
*G.R.H.S. കോട്ടയ്ക്കൽ	50	3	1	2	ഉണ്ട്	കി/പ	ഇല്ല	അല്ല	250	250	30	30	വേണം

(അവലംബം/സെൻററി ഡാറ്റ)

* ഷിഫ്റ്റ് സമ്പ്രദായം മാറിയാൽ

പഞ്ചായത്തിലെ എല്ലാ പ്രൈമറി വിദ്യാലയങ്ങൾക്കും ബ്ലോക്ക്ബോർഡ് ഓപ്പറേഷൻ പദ്ധതി അനുസരിച്ചുള്ള സയൻസ്, മാത്തമറ്റിക്സ് കിറ്റുകൾ ലഭിച്ചിട്ടുണ്ട്. ഭൂരിഭാഗം സ്കൂളുകളിലും നാമമാത്രമായെങ്കിലും ലൈബ്രറികളും ഉണ്ട് ഇതിന്റെ പ്രവർത്തനം കാര്യക്ഷമമാണോ എന്ന എന്ന് പരിശോധിക്കേണ്ടതുണ്ട്. ജില്ലാ പ്രൈമറി വിദ്യാഭ്യാസ പദ്ധതിയനുസരിച്ച് എൽ. പി. സ്കൂളുകൾക്ക് പാനോപകരണങ്ങൾ നിർമ്മിക്കാൻ സഹായം ലഭിച്ചു വരുന്നുണ്ട്. ഇവ ക്ലാസ് മുറിയിൽ ഉപയോഗിക്കുന്നതെന്ന് ഉറപ്പുവരുത്തണം. ദൃശ്യശ്രാവ്യോപകരണങ്ങളും മറ്റുപാനോപകരണങ്ങളും വിദ്യാലയങ്ങൾക്ക് ആവശ്യത്തിന് ലഭ്യമാക്കേണ്ടതുണ്ട്. പി. ടി. എ.ക്ക് ഇക്കാര്യങ്ങളിൽ നിർണ്ണായക പങ്ക് വഹിക്കാൻ കഴിയും.

“ഓരോരുത്തരും അവരവരുടെ നെറ്റി വിയർക്കെ പണിയെടുത്തു ജീവിച്ചെങ്കിൽ ഭൂമി സ്വർഗ്ഗമായി മാറുമായിരുന്നു”

- ഗാന്ധിജി

പട്ടിക XII

സ്കൂളിന്റെ പേര്	ലൈബ്രറി	ലാബോറട്ടറി	വേദാന്ത പാരമ്പര്യകരണങ്ങൾ	മാധ്യമം	ട്രേപ്പിംഗ് കോർഡർ	ടി. വി.	വി. സി. ആർ	സിനിമാ പ്രൊജക്ടർ	സ്മാർട്ട് പ്രൊജക്ടർ	കമ്പ്യൂട്ടർ	ബ്ലാക്ക് ബോർഡ് ആവശ്യങ്ങൾ	പി.ടി.എ.	മാതൃസമിതി.	ക്ലബ്ബ് പി. ടി. എ.
M.K.H.M.A.M.L.P.S മരവട്ടം	+	+	+	X	X	X	X	X	X	X	X	+	+	X
A.M.L.P.S. പണിക്കർ കുണ്ട്	+	X	+	+	+	X	X	X	X	X	+	+	+	X
A.M.L.P.S. കുറ്റിപ്പുറം നോർത്ത്	X	+	X	X	X	X	X	X	X	X	+	+	+	X
A.L.P.S കാവതിക്കുളം	X	X	X	+	+	X	X	X	X	X	X	+	+	X
A.M.L.P.S കുറ്റിപ്പുറം	+	+	+	+	+	X	X	X	X	X	X	+	+	X
G.L.P.S. കോട്ടയ്ക്കൽ	+	+	+	+	+	X	X	X	X	X	+	+	+	X
P.M.S.A.P.T.M.L.P.S ചങ്കുവെട്ടി	+	+	X	+	+	X	X	X	X	X	+	+	+	X
A.L.P.S തോക്കാംപാറ	+	+	X	+	+	X	X	X	X	X	+	+	+	X
A.M.L.P.S പുലിക്കോട്	+	+	X	X	X	X	X	X	X	X	+	+	+	X
A.M.L.P.S കോട്ടൂർ	+	X	+	X	X	X	X	X	X	X	X	+	+	X
A.M.L.P.S വില്ലൂർ	+	X	+	X	X	X	X	X	X	X	X	+	+	X
A.M.L.P.S ഇന്ത്യനൂർ	X	X	+	+	+	X	X	X	X	X	+	+	+	X
A.L.P.S കുറ്റിപ്പുറം	X	X	+	+	+	X	X	X	X	X	X	+	+	X
G. M. U. P. S കോട്ടയ്ക്കൽ	+	+	X	X	+	X	X	X	+	X	+	+	+	X
G.U.P.S കോട്ടയ്ക്കൽ	+	+	X	X	+	X	X	X	+	X	+	+	+	X
A.K.M.U.P.S കോട്ടൂർ	+	+	X	X	+	X	X	X	X	X	+	+	+	X
*G.R.H.S. കോട്ടയ്ക്കൽ	+	+	X	+	+	+	X	+	+	X	+	+	+	X

[അവലംബം സെക്കന്ററി ഡേറ്റ]

- (+ ഉണ്ട്)
- (X ഇല്ല)

പഞ്ചായത്തിലെ ഭൂരിപക്ഷം വിദ്യാർത്ഥികളും മുസ്ലീം വിഭാഗത്തിൽപ്പെടുന്നവരാണ്. ഇവർ സ്കൂൾ പഠനത്തോടൊപ്പം മതപഠനവും നടത്തുന്നു. പഞ്ചായത്തിലെ 21 മദ്രസ്സുകളിൽ ചിലതിൽ രണ്ടു നേരവും ക്ലാസ് നടക്കുന്നുണ്ട്. ഇത് ഇവരുടെ പൊതുവിദ്യാഭ്യാസ നിലവാരത്തെ ബാധിക്കുന്നുണ്ടോ എന്ന പരി

ശോധിക്കണം.

പട്ടിക ജാതിയിൽപ്പെടുന്ന ഭൂരിപക്ഷം കുട്ടികൾക്കും വിദ്യാഭ്യാസം ലഭിക്കുന്നതായാണ് കണക്കുകൾ കാണിക്കുന്നത്. പഞ്ചായത്തിലെ ജനസംഖ്യയുടെ 2.84% ഈ വിഭാഗത്തിലെ വിദ്യാർത്ഥികളുടെ ശതമാനം 3.04 ആണ്.

സാർവ്വത്രിക വിദ്യാഭ്യാസത്തിന്റെ കാര്യത്തിൽ കോട്ടയ്ക്കൽ പണ്ടു തന്നെ ഖ്യാതി നേടിയിട്ടുണ്ട്. എന്നാൽ എണ്ണത്തിലുള്ള മികവ് ഗുണപരമായ തല

എൽ.പി.		യു.പി.		ഹൈസ്കൂൾ	
ആകെ പട്ടികജാതി ശതമാനം	ആകെ പട്ടികജാതി ശതമാനം	ആകെ പട്ടികജാതി ശതമാനം	ആകെ പട്ടികജാതി ശതമാനം	ആകെ പട്ടികജാതി ശതമാനം	ആകെ പട്ടികജാതി ശതമാനം
3824	93	2.43	2465	81	3.29
					1434
					61
					4.25
					ആകെ
					3.04

ത്തിൽ ഏറെ ദൃശ്യമല്ല. പരീക്ഷ എന്ന വില്ലനെ മെരുക്കാനുള്ള പ്രവർത്തനത്തിലാണ് ക്ലാസ്സുമിത് മുൻഗണന. ഇതു പലപ്പോഴും സാമൂഹ്യ സമ്മർദ്ദത്തിന്റെ ഭാഗവുമാണ്. വിജ്ഞാനശകലങ്ങൾ യാന്ത്രികമായി ഓർക്കാനും മാർച്ചു മാസത്തിൽ അവ ഉത്തരക്കടലാസിൽ പകർത്തിവെയ്ക്കാനുമുള്ള പാടവമാണ് വിദ്യാഭ്യാസം എന്ന നില വന്നു. നഗരത്തിലെ വിദ്യാലയങ്ങളോടും ആംഗലേയ മാധ്യമങ്ങളോടും ഒരു വിഭാഗം രക്ഷിതാക്കൾക്ക് ഭ്രമം വർദ്ധിച്ചു വരുന്നു.

സർക്കാർ വിദ്യാലയങ്ങൾക്ക് മെച്ചപ്പെട്ട വിദ്യാഭ്യാസം നൽകാൻ കഴിയില്ലെന്ന ധാരണ പ്രചരിപ്പിക്കപ്പെട്ടു. റവന്യൂ വരുമാനത്തിന്റെ വലിയ ശതമാനം ചെലവാക്കുന്നത് വിദ്യാഭ്യാസത്തിനാണെന്നും അതിൽ കുറവുവരുത്താതെ വികസനപ്രവർത്തനങ്ങൾ മുന്നോട്ടു കൊണ്ടുപോകാനാകില്ലെന്നുമുള്ള വാദവും ശക്തിപ്പെട്ടു. നിലവിലുള്ള സാഹചര്യങ്ങളും സൗകര്യങ്ങളും ഫലപ്രദമായി ഉപയോഗിച്ച് പ്രായോഗിക ബദലുകൾ കണ്ടെത്തി കാര്യക്ഷമമായി നടപ്പിലാക്കി, അപചയം ഒഴിവാക്കി ആർജ്ജവവും ആത്മവിശ്വാസവുമുള്ള ഒരു സമൂഹ സൃഷ്ടിക്കായി വിദ്യാഭ്യാസത്തെ ഉപയോഗിക്കാൻ കഴിയണം.

പൊതുവിദ്യാഭ്യാസ സ്ഥാപനങ്ങളിൽ പഠനം നടത്തി വരുന്ന കുട്ടികളിൽ ഒരു വിഭാഗം നിരക്ഷരരാണ്. ഇത് ഒഴിവാക്കാൻ കാര്യക്ഷമമായ പ്രവർത്തനങ്ങൾക്ക് രൂപം നൽകേണ്ടതുണ്ട്. വരുന്ന അഞ്ചു വർഷത്തിനുള്ളിൽ പഞ്ചായത്തിലെ സ്കൂളുകളിൽ നിരക്ഷരത ഇല്ലാതാക്കാൻ സമഗ്ര പദ്ധതി ആവിഷ്കരിക്കണം.

നിർദ്ദേശങ്ങൾ
പ്രീ പ്രൈമറി

നിലവിലുള്ള അംഗൻവാടികൾക്ക് പ്രീ പ്രൈമറി വിദ്യാഭ്യാസസ്ഥാപനങ്ങളുടെ ധർമ്മം കൂടി നിർവഹിക്കാൻ കഴിയത്തക്കവിധത്തിൽ പുനഃക്രമീകരിക്കുക.

കെട്ടിടങ്ങൾ, ഫർണിച്ചർ, കളിക്കോപ്പുകൾ, എന്നിവ നൽകി ഇവയെ ആകർഷകമാക്കുക.

മാസത്തിലൊരിക്കലെങ്കിലും ആരോഗ്യ പരിശോധന നടത്തുക

ഭൗതിക സാഹചര്യങ്ങൾ

സ്കൂളുകളിൽ വായുവും വെളിച്ചവും നന്നായി ലഭിക്കുന്ന വേർതിരിച്ച ക്ലാസ്സുകൾ ലഭ്യമാക്കാൻ പദ്ധതി ആവിഷ്കരിക്കുക.

പ്രാഥമിക സൗകര്യങ്ങൾ നിർവ്വഹിക്കാൻ കഴിയുന്ന തരത്തിൽ മുത്രപ്പുരകളുടെയും കക്കൂസുകളുടെയും എണ്ണം വർദ്ധിപ്പിക്കുക.

സ്കൂളുകൾക്ക് ചുറ്റുമതിൽ നിർമ്മിക്കുക.

ആവശ്യത്തിന് ഫർണിച്ചറുകൾ ലഭ്യമാക്കുക

വർഷാരംഭത്തിൽ തന്നെ അധ്യാപകരെ നിയമിക്കുന്നതിനുവേണ്ട നടപടികൾ നേരത്തെ പൂർത്തിയാക്കുക

സ്കൂൾ തുറക്കുമ്പോൾ തന്നെ പാഠപുസ്തകങ്ങൾ കുട്ടികൾക്ക് ലഭ്യമാക്കാൻ വേണ്ട നടപടികൾ സ്വീകരിക്കുക.

രാജാസ് ഹൈസ്കൂളിലെ ഷിഫ്റ്റ് സമ്പ്രദായം അവസാനിപ്പിക്കുക. യു.പി.യെ ഒരു പ്രത്യേക ബ്ലോക്കായി മാറ്റുക.

സ്കൂളുകളിലെ പിന്നോക്കാവസ്ഥ പരിഹരിക്കുന്നതിന് ഒരു ജനകീയ പദ്ധതി പഞ്ചായത്തിന്റെ നേതൃത്വത്തിൽ ആവിഷ്കരിക്കുക

ഇതോടനുബന്ധിച്ച് സ്കൂളുകളിൽ വാർഡ് മെമ്പർ ചെയർമാനായി സ്കൂൾ വിദ്യാഭ്യാസ സമിതി രൂപീകരിച്ച് പ്രവർത്തനങ്ങൾ നടപ്പിലാക്കുക.

ലൈബ്രറികളുടേയും ലബോറട്ടറികളുടേയും പ്രവർത്തനങ്ങൾ കാര്യക്ഷമമാക്കുക.

പഞ്ചായത്ത് തലത്തിൽ അധ്യാപകർക്ക് പുനഃപരിശീലനം നൽകുക.

സ്കൂൾ സാഹിത്യ സമാജങ്ങളും സയൻസ് ക്ലബ്ബുകളും സജീവമാക്കുക ഇവയുടെ നേതൃത്വത്തിൽ പഞ്ചായത്ത് തലത്തിൽ വിവിധ മത്സരങ്ങൾ നടത്തുക.

പരീക്ഷകൾ എം.എൽ.എൽ. മാതൃകയിൽ പുനഃരാവിഷ്കരിക്കുക. ചോദ്യപേപ്പർ പഞ്ചായത്ത് വിദ്യാഭ്യാസ സമിതിയുടെ ആഭിമുഖ്യത്തിൽ തയ്യാറാക്കുക.

പാഠാനുബന്ധ പ്രവർത്തനങ്ങൾ

സ്കൂൾ സാഹിത്യ സമാജങ്ങൾ ആഴ്ചയിൽ ഒരിക്കൽ നിർബന്ധിതമായി നടത്തുക

പ്രധാനപ്പെട്ട ദിനങ്ങൾ സ്കൂൾ തലത്തിൽ ആചരിക്കുക

ആകർഷകമായ രീതിയിൽ ആഴ്ചയിൽ രണ്ടുദിവസം സ്കൂൾ അസംബ്ലി ചേരുക

സ്കൂളുകളിൽ സ്കൗട്ട് യൂണിറ്റ് ആരംഭിക്കുക

സ്കൂൾ വാർഷികങ്ങൾ സമുചിതമായി ആഘോഷിക്കുക.

ആരോഗ്യപരം

ഇന്ന് സ്കൂളുകളിൽ പഠിക്കുന്ന നല്ലൊരു ശതമാനം കുട്ടികൾക്കും പോഷണക്കുറവ് അനുഭവപ്പെ

ടുന്നു. അനീമിയ രോഗം പലകുട്ടികൾക്കും ഉള്ളതായി സമഗ്ര പ്രൈമറി ആരോഗ്യ പരിശോധന തുടർന്നുള്ള റിപ്പോർട്ടുകളിൽ കാണുന്നു. ഇത് പരിഹരിക്കാൻ എല്ലാ വിദ്യാലയങ്ങളിലും ഉച്ചക്കഞ്ഞി വിതരണം നിർബന്ധമായും നടപ്പിലാക്കണം. ആഴ്ചയിൽ മൂന്ന് ദിവസമെങ്കിലും പാലും മുട്ടയും നൽകുവാനുള്ള സംവിധാനം ഉണ്ടാകണം.

വർഷാരംഭത്തിൽ മുഴുവൻ കുട്ടികളെയും ആരോഗ്യ പരിശോധനയ്ക്ക് വിധേയരാക്കണം.

അധ്യാപകർക്ക് പഞ്ചായത്ത തലത്തിൽ ആരോഗ്യബോധവൽക്കരണ ക്ലാസുകൾ സംഘടിപ്പിക്കുക.

മറ്റുകാര്യങ്ങൾ

പഞ്ചായത്ത് തലത്തിൽ ഒരു വിദ്യാഭ്യാസ മോണിറ്ററിംഗ് സെൽ രൂപീകരിക്കുക.

പി.ടി.എ, എം.പി.ടി.എ എന്നിവയോടൊപ്പം ക്ലാസ് പി.ടി.എ.യും ഫലപ്രദമായി നടപ്പിലാക്കുക

[പഞ്ചായത്ത് തലത്തിൽ ഒരു സ്കൂളിലും ക്ലാസ് പി.ടി.എ. പ്രവർത്തിക്കുന്നില്ല.]

പാവപ്പെട്ട വിദ്യാർത്ഥികൾക്ക് പാനോപകരണങ്ങളും യൂനിഫോമും നൽകുക.

കായികാധ്യാപകൻ ഇല്ലാത്ത സ്കൂളുകളിലെ അധ്യാപകരെ ഉൾപ്പെടുത്തി പഞ്ചായത്ത് തലത്തിൽ കായിക പരിശീലനം സംഘടിപ്പിക്കുക.

ഓരോ സ്കൂളിലേയും മികച്ച വിദ്യാർത്ഥികൾക്ക് പഞ്ചായത്തിന്റെ വക പ്രോത്സാഹന സമ്മാനം നൽകുക.

പഞ്ചായത്തിൽ നൂറിലധികം വികലാംഗരുണ്ട്. ഇതിൽ വലിയൊരു ശതമാനം 15 വയസ്സിൽ താഴെയുള്ളവരാണ്. ഇവർക്ക് പ്രത്യേക പരിഗണനയും പരിശീലനവും നൽകുക എന്നത് സാമൂഹ്യബാധ്യതയാണ്. അതുകൊണ്ട് പഞ്ചായത്തിൽ ഒരു വികലാംഗ വിദ്യാലയം ആരംഭിക്കുക

ഗവ: രാജാസ് ഹൈസ്കൂളിൽ ലഭ്യമായ വിശാലമായ സ്ഥല സൗകര്യം ഉപയോഗപ്പെടുത്തി പ്രയോജനകരമായ ഒരു സ്റ്റേഡിയം കോംപ്ലക് നിർമ്മിക്കുക.

പുഴിക്കുന്നിലും വലിയ പറമ്പിലും ഓരോ എൽ.പി സ്കൂൾ സ്ഥാപിക്കണം.

കോട്ടൂർ ഇന്ത്യനൂർ ഭാഗത്ത് ഒരു പുതിയ ഹൈസ്കൂൾ അനുവദിക്കുക.

ഉന്നത വിദ്യാഭ്യാസം

ഉന്നത വിദ്യാഭ്യാസസ്ഥാപനങ്ങളെന്ന് പറയാൻ പഞ്ചായത്തിൽ ഒരു ആയുർവേദകോളേജും വനിതാ

പോളിടെക്നിക്കുമാണുള്ളത്. ഇവിടുത്തെ പ്രവേശനം സംസ്ഥാന അടിസ്ഥാനത്തിലാണ്.

പഞ്ചായത്തിലെ കുട്ടികൾക്ക് ഉന്നത വിദ്യാഭ്യാസം ലഭിക്കുന്നതിനായി രാജാസ് ഹൈസ്കൂളിൽ പ്ലസ് ടു കോഴ്സും, കോട്ടയ്ക്കലിൽ ഒരു കോളേജും ആരംഭിക്കണം.

വനിതാ പോളിടെക്നിക്കിന്റെ ശോച്യാവസ്ഥ പരിഹരിക്കാൻ നടപടി സ്വീകരിക്കണം. അവിടെ നിലവിലുള്ള 'കമ്മ്യൂണിറ്റി പോളിടെക്നിക്' പദ്ധതിയനുസരിച്ച് സൗജന്യമായി തൊഴിലധിഷ്ഠിത കോഴ്സുകൾ നടത്താനുള്ള സൗകര്യങ്ങളുണ്ട്. ഈ പദ്ധതിയനുസരിച്ച്

കമ്പ്യൂട്ടറിംഗ് ആപ്ലിക്കേഷൻ

ടെയിലറിംഗ്

വയറിംഗ്

പ്ലംബിങ്ങ്

ഫുഡ് പ്രോസസിംഗ്

കെയ്നിംഗ്

തുടങ്ങിയ കോഴ്സുകൾ ഫലപ്രദമായ ഉപയോഗിക്കാൻ കഴിയണം.



കുടിവെള്ളവും പൊതുജന ആരോഗ്യവും

ലോകാരോഗ്യസംഘടനയുടെ നിർവ്വചനം അനുസരിച്ച് ആരോഗ്യമെന്നത് ശാരീരികവും, മാനസികവും സാമൂഹ്യവുമായ സുസ്ഥിതി മാത്രമല്ല മറിച്ച് രോഗമോ അംഗവൈകല്യമോ ഇല്ലാത്ത ഒരു അവസ്ഥകൂടിയാണ്. ഈ ലക്ഷ്യം കൈവരിക്കാൻ മനുഷ്യന് അത്യന്താപേക്ഷിതമായ ശുദ്ധവായു, ശുദ്ധജലം, പരിസര ശുചിത്വം എന്നിവ കുടിയെ തീരും.

കുടിവെള്ളത്തിനായി പഞ്ചായത്തിൽ 80% ജനങ്ങളും കിണറുകളെയാണ് ആശ്രയിക്കുന്നത്. പഞ്ചായത്തിൽ ആകെയുള്ള 4717 -വീടുകളിൽ 4040 കിണറുകൾ മാത്രമേയുള്ളൂ. ഉള്ള കിണറുകളിൽ തന്നെ 528 കിണറുകളിൽ വെള്ളമില്ലാത്തവയുമാണ്. കേരള വാട്ടർ അതോറിറ്റിയുടെ (KWA) 14.65 കിലോമീറ്റർ പൈപ്പ്ലൈൻ മുഖേന 72 പൊതുടാപ്പുകളും 25 കുഴൽ കിണറുകളും പഞ്ചായത്തിൽ പ്രവർത്തിച്ചു വരുന്നു.

- പൊതുകിണറുകൾ - വെള്ളമുള്ളത് - 28
- " " വെള്ളമില്ലാത്തത് 8
- സ്വകാര്യ കിണറുകൾ - വെള്ളമുള്ളത് - 3484
- " " വെള്ളമില്ലാത്തത് - 520
- കുഴൽ കിണറുകൾ - 25
- മൊത്തം കിണറുകൾ - 4040
- KWA പദ്ധതികൾ
- മൊത്തം ടാപ്പുകൾ - 72
- കുഴൽ കിണറുകൾ - 9

1995-96ൽ 345 ജല ജന്യരോഗങ്ങൾ പഞ്ചായത്തിൽ ഉള്ളതായി റിപ്പോർട്ടുചെയ്തിട്ടുണ്ട്. (PHC സ്ഥിതി വിവരക്കണക്ക്)

കുടിവെള്ളം ശേഖരിക്കുന്നതിനായി 3 കിലോമീറ്റർ മുതൽ 5 കിലോമീറ്റർ വരെ ദൂരം സഞ്ചരിക്കേണ്ടിവരുന്നു. വിശേഷാൽ ഗ്രാമസഭകളിൽ നിന്ന് ഉയർന്നു

വന്നതായ പ്രശ്നപരിഹാരങ്ങളും പഞ്ചായത്തു തലത്തിൽ മൊത്തത്തിൽ ബാധകമാക്കാവുന്നതും ചർച്ചകളിൽ രൂപപ്പെടുവന്നിട്ടുള്ളതുമായ നിർദ്ദേശങ്ങൾ സൂക്ഷ്മ വിശകലനത്തിനായി ഇതിൽ ചേർത്തിരിക്കുന്നു.

കുടിവെള്ള പ്രദേശങ്ങളും പരിഹാര നിർദ്ദേശങ്ങളും

വാർഡും പ്രശ്നമേഖലകളും

1. കൊഴയൂർ പ്രദേശം, ചങ്കുവെട്ടി പെട്രോൾപമ്പ് പരിസരം നെല്ലിക്ക പറമ്പ്, പറപ്പൂർ റോഡു കുറ്റിനാടോടി പരിസരം ആട്ടേരിയുടെ പരിസരം.
2. യാഹുറോഡ്, കൈപള്ളികുണ്ട്, ചൈതന്യ കോളനി താഴ്ഭാഗം, I.P.P സബ്സെന്റർ പരിസരം, ആര്യവൈദ്യശാല ധർമ്മാശുപത്രി പടിഞ്ഞാറു ഭാഗം
3. രാമകൃഷ്ണ ഹോട്ടൽ പരിസരം, പള്ളി കാര്ട്ടേഴ്സ് പരിസരം, കാലരക്കൽ ഇടവഴിക്ക് സമീപം, ഊട്ടി റോഡ് പരിസരം
4. വാർഡിൽ കുറേഭാഗങ്ങളിൽ കുടിവെള്ളക്ഷാമം അനുഭവപ്പെടുന്നു.
5. തൈക്കൈതല, മാത്തിൽ കോളനി ആറൻമട, ആലിൻ ചുവട്, എരട്ടാക്കൽ, ആലിക്കൽ പ്രദേശങ്ങൾ
6. പാറമ്മൽ ഹരിജൻ കോളനി
7. കോട്ടപറമ്പ് പ്രദേശം
8. വാർഡിലെ കുറെ ഭാഗങ്ങൾ
9. എലംമ്പുളാശ്ശേരിക്കുളമ്പ്, കോട്ടപറമ്പ് ചെരിവ്, പാച്ചേരി ഹരിജൻ കോളനി, കാവനട്ടു പറമ്പ് പ്രദേശം, മുതുകത്തിൻ മുകൾ പ്രദേശം
10. ഹരിജൻ കോളനി, ചെമ്മൂക്ക് റോഡ്, ഉണ്ണയാൽ റോഡ്, പത്തായകല്ല് റോഡ്, ആശുപത്രി പടി, പണിക്കർ കുണ്ട് പരിസരങ്ങൾ
11. മുളിയൻകോട്ട, കുരിയാട്, കല്ലൂപറമ്പ് പ്രദേശം, ഇറസ്സ് വില്ലൂരിലെ കളക്കാട്, പാപ്പായി പ്രദേശങ്ങൾ
12. വാർഡിലെ കുറെ ഭാഗങ്ങൾ
13. പള്ളിപറമ്പ്, കുറുക്കൻ കുണ്ട് കോഴിമാറം, ഇന്ത്യന്യൂർ A.M.L.S. പ്രദേശങ്ങൾ

വാർഡുകളും, പരിഹാര മാർഗ്ഗങ്ങളും

1. കുഴൽ കിണർ സ്ഥാപിക്കുകയും പ്രവർത്തന രഹിതമായ കുഴൽ കിണർ നന്നാക്കുകയും ചെയ്യുക.
2. വെങ്കിട്ട ശുദ്ധജല പദ്ധതി, പൂർത്തീകരിക്കുകയും പ്രായോഗികമായി വാർഡിൽ ഉയരമുള്ള സ്ഥലത്ത് ടാങ്ക് കെട്ടി ജല വിതരണം ചെയ്യുക.

3. വെങ്കിട്ട ശുദ്ധജല പദ്ധതിപുർത്തീകരിക്കുകയും ഗവ: രാജാസ് ഹൈസ്കൂൾ ഗ്രൗണ്ടിൽ ഒരു ഭാഗത്ത് പൊതുകുളം സ്ഥാപിച്ച് ടാങ്കുകെട്ടി ജലവിതരണം നടത്തുക.

4. കുഴൽ കിണർ സ്ഥാപിക്കുകയും നിലവിലുള്ള പൈപ്പ് ലൈനിൽ നിന്ന് വീട്ടിലേക്ക് കണക്ഷൻ നൽകുകയും ചെയ്യുക. 10 വീടുകൾക്കു ഒരു വാട്ടർ ടാപ്പ് അനുവദിക്കുക.

5. ചെനക്കൽ ഉയർന്ന സ്ഥലത്ത് ടാങ്ക് കെട്ടി പൈപ്പ് ലൈൻ വഴി ശുദ്ധജലം എത്തിക്കുക, മൂളിയൻ കൂന്ന് പദ്ധതി കൂടുതൽ സ്ഥലത്തേക്ക് വ്യാപിപ്പിക്കുന്നതിന് ആലിക്കൽ ഒരു കുഴൽ കിണർ കുഴിക്കുകയും ചെയ്യണം.

6. പൈപ്പ് ലൈൻ നീട്ടുക, നിലവിലുള്ള പ്രവർത്തനയോഗ്യമല്ലാത്ത k.W.A വാട്ടർ ടാപ്പുകൾ നന്നാക്കുക.

7. വെങ്കിട്ട പദ്ധതി ആരംഭിക്കുകയും കോട്ടപറമ്പിനടുത്ത് ചോലയിൽ നിന്ന് വെള്ളം ശേഖരിച്ച് ഉയർന്ന സ്ഥലത്ത് ടാങ്ക് കെട്ടി വിതരണം ചെയ്യുക. ചീനം പുത്തൂർ കിണർ കുഴിച്ച് വെള്ളം ശേഖരിച്ച് മലയൻ കുന്നിൽ ടാങ്ക് കെട്ടി ശുദ്ധജലം എത്തിക്കുക.

8. കുഴൽ കിണർ കുഴിക്കുകയും നിലവിലുള്ള കുഴൽ കിണർ നന്നാക്കുകയും ചെയ്യുക.

9. കുറ്റിപ്പുറം തോട്ടിൽ കുഴൽ കിണർ കുഴിച്ച് കോട്ടപറമ്പിനു മുകളിൽ ടാങ്ക് കെട്ടി ശുദ്ധജലം എത്തിക്കുക. കൊടേക്കാട് പറമ്പിൽ കുഴൽ കിണർ കുഴിക്കുക.

10. കോട്ടൂർ ചെമ്മുക്കിൽ കടുങ്ങാട്ട് കുളത്തിൽ നിന്ന് വെള്ളം പമ്പ് ചെയ്ത് ചെമ്മുക്ക് ഹരിജൻ കോളനി പ്രദേശത്ത് ടാങ്ക് കെട്ടി വിതരണം ചെയ്യുക.

11. കുഴൽ കിണർ നിർമ്മിക്കുകയും നിലവിലുള്ള സൗകര്യം വികസിപ്പിച്ച് പൈപ്പ് ലൈൻ കൂടുതൽ സ്ഥലത്തേക്ക് നീട്ടുക.

12. വലിയപറമ്പ്, ഉതരാണി, മുണ്ടിയൻതറ, വട്ടപ്പാറ എന്നീ ഭാഗങ്ങളിൽ കുഴൽ കിണറുകൾ നിർമ്മിക്കുക, ധാരാളം വെള്ളമുള്ള ഉതരാണിയിൽ ചോലയിൽ കൻമതിൽ കെട്ടി വെള്ളം ശേഖരിച്ച് വിതരണം ചെയ്യുക.

13. കുഴൽ കിണർ കുഴിച്ച് മൂളിയൻ കോട്ടകുന്നിൽ ടാങ്ക് കെട്ടി ശുദ്ധജല വിതരണം ചെയ്യുക. ആലിൻകുണ്ട് ഇന്ത്യനൂർ അങ്ങാടി തെങ്ങിൻ വളപ്പ് എന്നിവിടങ്ങളിൽ കുഴൽ കിണറുകൾ കുഴിക്കുക.

കൂടിവെള്ളക്ഷാമത്തിനുള്ള പരിഹാരങ്ങൾ

1. കൂടുതൽ കുഴൽ കിണറുകൾ സ്ഥാപിക്കുകയും

നിലവിലുള്ള ഉപയോഗ്യമാക്കുകയും ചെയ്യുക.

2. വീടുകളിലേക്ക് പൈപ്പ് ലൈൻ കണക്ഷനുകൾ നൽകാൻ വേണ്ട സാഹചര്യം ഉണ്ടാക്കുക.

3. ശുദ്ധജലക്ഷാമം നേരിടുന്ന പട്ടികയിൽ കാണിച്ച പ്രദേശങ്ങളിൽ കുഴൽ കിണർ കുഴിച്ച് ഉയർന്ന സ്ഥലത്ത് ടാങ്ക് കെട്ടി ശുദ്ധജല വിതരണം നടത്തുക.

ചെറുകിട ശുദ്ധ ജല പദ്ധതികൾ

പഞ്ചായത്തിന്റെ പരിഗണനയിലിരിക്കുന്ന മിനി വാട്ടർ സപ്ലൈ സ്കീം ആരംഭിക്കാൻ വേണ്ട പ്രാരംഭ നടപടികൾ എന്ന നിലക്ക് സർവ്വെ നടത്തുവാനും വിദഗ്ദ ഉപദേശങ്ങൾക്കുമായി കോഴിക്കോട് C W R D M എന്ന സ്ഥാപനത്തിനോട് ആവശ്യപ്പെട്ടിട്ടുണ്ടെങ്കിലും എത്രയും പെട്ടെന്ന് പ്രസ്തുത പദ്ധതി ആരംഭിക്കേണ്ടതാണ്.

പഞ്ചായത്തുതല പദ്ധതി

പരിഗണനയിലിരിക്കുന്ന വെങ്കിട്ട ശുദ്ധജല പദ്ധതി ആരംഭിക്കണമെന്ന് ഭൂരിഭാഗം ഗ്രാമസഭകളിൽനിന്നും വന്നിട്ടുള്ള ഒരു നിർദ്ദേശമാണ്.

പഞ്ചായത്തിലെ ആരോഗ്യവകുപ്പ് സ്ഥാപനങ്ങളിൽനിന്ന് ലഭിച്ച കണക്കു പ്രകാരം 95-96 കാലത്ത് കാണപ്പെട്ട 345 ജലജന്യ രോഗങ്ങൾ ഒരു പരിധി വരെ നിയന്ത്രിക്കുവാൻ പ്രസ്തുത ശുദ്ധജല പദ്ധതികൾ പ്രാവർത്തികമാക്കിയാൽ പരിഹരിക്കാവുന്നതാണ്.

പ്രാവർത്തികമാക്കാവുന്ന മറ്റു നിർദ്ദേശങ്ങൾ

1. ഉയർന്ന സ്ഥലങ്ങൾ നീർകുഴികൾ കുഴിച്ചും വരമ്പുകൾ ഇട്ടും മഴവെള്ള സംഭരണം വർദ്ധിപ്പിക്കുക.

2. ഇതിനുള്ള ബോധവൽക്കരണ പ്രവർത്തനങ്ങൾ നടപ്പാക്കുക.

3. ശുദ്ധജല കിണറുകൾ പെട്ടെന്ന് വറ്റിപ്പോകാതിരിക്കാൻ വർഷ കാലങ്ങളിൽ മഴവെള്ളം കുത്തി ഒലിച്ച് പോകാതെ കണ്ടങ്ങൾക്ക് വരമ്പ് കെട്ടുകയും ഒഴിഞ്ഞ കുഴികളും പൊട്ടകിണറുകളും ഉപയോഗപ്പെടുത്തുക.

4. പാടത്ത് കൊയ്ത്ത് കഴിയുന്നതോടുകൂടി ചിറകൾ വിട്ടയക്കുന്നത് കൊണ്ട് കിണറുകളിൽ വെള്ളം വറ്റിപ്പോകുന്നു അതിനാൽ ചിറകൾ കുറെകാലം കൂടി വിട്ടയക്കാതിരുന്നാൽ ശുദ്ധജലം കുറച്ച് കാലത്തേക്കുകൂടി സംരക്ഷിച്ചു നിർത്താൻ കഴിയും.

5. K. W. A.യുടെ പദ്ധതികൾ സാധാരണ ജനങ്ങളിലേക്ക് എത്തിച്ചുകൊടുക്കുവാൻ വേണ്ട ബോധവൽക്കരണ പ്രവർത്തനങ്ങൾ നടത്തേണ്ടതാണ്.



ആരോഗ്യം

1902-ൽ വൈദ്യരത്നം P.S. വാര്യരുടെ നേതൃത്വത്തിൽ ആരഭിച്ച കോട്ടക്കൽ ആര്യവൈദ്യശാലയായിരുന്നു പഞ്ചായത്തിലെ ആദ്യത്തെ ആരോഗ്യ സ്ഥാപനം. ആധുനിക ചികിത്സാ സമ്പ്രദായങ്ങളൊന്നും അന്ന് പഞ്ചായത്തിൽ ഉണ്ടായിരുന്നില്ല. 1974-ൽ ആണ് കോട്ടക്കൽ പഞ്ചായത്തിൽ ആദ്യത്തെ പ്രാഥമിക ആരോഗ്യകേന്ദ്രം സ്ഥാപിതമായത്. ഇന്നത്തെ ബസ് സ്റ്റാന്റിലെ കോംപ്ലക്സ് ബിൽഡിംഗിലെ ആദ്യത്തെ മുറിയിലായിരുന്നു പ്രസ്തുത G.R.D (ഗവൺമെന്റ് റൂറൽ ഡിസ്പെൻസറി) എന്ന പേരിൽ പ്രവർത്തിച്ചിരുന്നത്. ഡോക്ടർ T.A. റഹീം M.B.B.S. ആയിരുന്നു അന്നത്തെ ആദ്യത്തെ മെഡിക്കൽ ഓഫീസർ. സ്വകാര്യ മേഖലയിൽ ഡോക്ടർ T.M. മേനോൻ L.M.P., Dr. രാഘവ വാര്യർ L.M.P., Dr. രാമൻ കുട്ടി വാര്യർ L.M.P. എന്നിവരായിരുന്നു ആദ്യ കാലത്തെ ഡോക്ടർമാർ.

ആധുനിക ചികിത്സാരംഗത്ത് ഒരു പ്രൈമറി ഹെൽത്ത് സെന്ററും 6 കുടുംബക്ഷേമ ഉപകേന്ദ്രങ്ങളും പ്രവർത്തിച്ചുവരുന്നു. ആയുർവേദ രംഗത്ത് സർക്കാർ ഉടമയിൽ ഗവൺമെന്റ് ആയുർവ്വേദ മെന്റൽ ഹോസ്പിറ്റൽ, ഗവൺമെന്റ് ആയുർവ്വേദ ഡിസ്പെൻസറി കോട്ടൂർ എന്നീ രണ്ടു സ്ഥാപനങ്ങളും പ്രവർത്തിച്ചു വരുന്നു.

ഹോമിയോ ചികിത്സാ രംഗത്ത് സർക്കാർ മേഖലയിൽ ഈ പഞ്ചായത്തിൽ ഒരൊറ്റ സ്ഥാപനം പോലും ഇല്ല. ആധുനിക ചികിത്സാ രംഗത്ത് സ്വകാര്യമേഖലയിൽ 4 ആശുപത്രികളും (കോട്ടക്കൽ നെഴ്സിംഗ് ഹോം, പ്രശാന്തി ഹോസ്പിറ്റൽ, അഷറഫ് ഹോസ്പിറ്റൽ, ആര്യവൈദ്യശാല ചാരിറ്റബിൾ ഹോസ്പിറ്റൽ), ആയുർവേദ രംഗത്ത് സ്വകാര്യ മേഖലയിൽ ആര്യവൈദ്യശാല നെഴ്സിംഗ് ഹോം, ആര്യവൈദ്യ ശാല ചാരിറ്റബിൾ ഹോസ്പിറ്റൽ, V.P.S.P. ആയുർവ്വേദ കോളേജ് എന്നീ സ്ഥാപനങ്ങൾ സ്ഥിതി ചെയ്യുന്നു.

ആധുനിക ചികിത്സാ രംഗത്ത് സ്വകാര്യ മേഖലയിൽ പഞ്ചായത്തിൽ ആദ്യമായി ആരംഭിച്ച സ്ഥാപനം കോട്ടക്കൽ നെഴ്സിംഗ് ഹോം ആയിരുന്നു.

ഇത്രയേറെ സ്ഥാപനങ്ങൾ പൊതുജനാരോഗ്യ രംഗത്ത് പഞ്ചായത്തിൽ പ്രവർത്തിക്കുന്നുണ്ടെങ്കിലും ആരോഗ്യ സ്ഥിതിയിൽ ഗുണപരമായ മേന്മ വർദ്ധിച്ചു കാണുന്നില്ല എന്നാണ് സ്ഥിതി വിവര കണക്കുകളിൽ നിന്ന് മനസ്സിലാക്കുന്നത്. 1995-96 വർഷത്തിൽ 345 ജലജന്യരോഗങ്ങളും 1517 വായുജന്യ രോഗങ്ങളും

120 പ്രാണിജന്യ രോഗങ്ങളും റിപ്പോർട്ട് ചെയ്യപ്പെട്ടു. 1204 ത്വക്ക് രോഗം ബാധിച്ചവരും, 24 പേർ കുഞ്ഞ് രോഗം ബാധിച്ച് ചികിത്സയിൽ കഴിയുന്നവരും ഉണ്ട്. 1995-ൽ പഞ്ചായത്തിൽ 2056 ജനനവും 203 മരണവും 13 ചാ-പിള്ള ജനനവും റിപ്പോർട്ട് ചെയ്യപ്പെട്ടിട്ടുണ്ട്. പഞ്ചായത്തിലെ രോഗികളുടെ കണക്കുകൾ അനുസരിച്ച് ആധുനിക ചികിത്സാരംഗത്ത് 95-96 വർഷത്തിൽ ചികിത്സ തേടിയെത്തിയത് 37266 പേരാണ്. (P.H.സ്ഥിതി വിവരകണക്കുകൾ).

സ്വകാര്യമേഖല

1. പ്രശാന്തി ഹോസ്പിറ്റൽ	10260
2. അഷറഫ് ഹോസ്പിറ്റൽ	540
3. ആര്യവൈദ്യശാല ചാരിറ്റബിൾ ഹോസ്പിറ്റൽ (Modern Mediem) വിഭാഗം	130104
4. കോട്ടയ്ക്കൽ നെഴ്സിങ്ങ് ഹോം	10911
സ്വകാര്യമേഖലയിൽ ആകെ	15, 1815

രണ്ടുമേഖലകളിലും കൂടി 1,89,081, രോഗികൾ 95-96 വർഷങ്ങളിൽ ചികിത്സക്ക് വിധേയമാകുന്നു.

ഇത്രയൊക്കെയായിട്ടും പഞ്ചായത്തിൽ ഗവൺമെന്റ് തലത്തിൽ കിടത്തി ചികിത്സിക്കാനുള്ള ആശുപത്രികളില്ല. വിദഗ്ദ ചികിത്സക്കായി 16 കിലോമീറ്ററോളം വരുന്ന മലപ്പുറമോ, തിരുരോ, അതല്ലാത്ത പക്ഷം 24 കിലോമീറ്റർ ദൂരെയുള്ള മഞ്ചേരി ജില്ലാ ആശുപത്രിയിലോ ആശ്രയിക്കേണ്ടി വരുന്നു. സമഗ്ര ആരോഗ്യ പരിപാടി നടപ്പിലാക്കി ആരോഗ്യ പൂർണ്ണമായ ഒരു മാതൃകാ പഞ്ചായത്ത് ആക്കുക എന്നതാണ് ലക്ഷ്യം.

സ്ഥാപനങ്ങളും സേവനങ്ങളും

കോട്ടക്കൽ പഞ്ചായത്തിലെ ആരോഗ്യ രംഗത്തെ പൊതു സ്ഥാപനങ്ങൾ ഇവയാണ്.

പ്രാഥമിക ആരോഗ്യകേന്ദ്രം	-	1
കുടുംബക്ഷേമ ഉപകേന്ദ്രം	-	2
I.P.P. ഉപകേന്ദ്രങ്ങൾ	-	4
ആയുർവ്വേദ ഹോസ്പിറ്റൽ	-	2

ഇവയിലെല്ലാം കൂടി 61 ജീവനക്കാരാണുള്ളത്

പട്ടിക ആരോഗ്യം-1

നമ്പർ സ്ഥാപനങ്ങൾ	വാർഡ്	ജീവനക്കാരുടെ എണ്ണം
1. പ്രൈമറി ഹെൽത്ത് സെന്റർ	6	13
2. സബ്സെന്റർ ചെറുവെട്ടി I.P.P	2	1

3. I.P.P സബ്സെന്റർ ആലിക്കൽ	5	1
4. I.P.P സബ്സെന്റർ കാവതികളം	7	1
5. കുടുംബക്ഷേമ ഉപകേന്ദ്രം നായാടിപ്പാറ	8	1
6. I.P.P സബ് സെന്റർ പാപ്പായി	11	1
7: കുടുംബ ക്ഷേമ ഉപകേന്ദ്ര ഇന്ത്യനൂർ	13	1

കോട്ടക്കൽ പഞ്ചായത്തിലെ ആദ്യത്തെ I.P.P സബ്സെന്റർ പാപ്പായി (വാർഡ് 11ൽ) മൂല്യമുള്ള അബ്ദുളള ഹാജി സൗജന്യമായി നൽകിയ അബ് സെന്റ് ഭൂമിയിലാണ് ആരംഭിച്ചത്. പഞ്ചായത്തിലെ രണ്ടാമത്തെ സബ്സെന്റർ കുറ്റിപ്പുറം ആലിക്കലിൽ ജനകീയ പങ്കാളിത്തത്തോടെ നടത്തിയ സൗജന്യ വൈദ്യ പരിശോധന ക്യാമ്പിനോട് അനുബന്ധിച്ച് രൂപീകൃതമായ കമ്മിറ്റിയുടെ നേതൃത്വത്തിലാണ് സ്ഥാപിതമായത്. ആരോഗ്യ രംഗത്ത് ബോധവൽക്കരണ പ്രവർത്തനങ്ങൾക്ക് വളരെ പ്രാധാന്യം ഉണ്ട്. ആരോഗ്യ പ്രവർത്തകർ ഫീൽഡ് പ്രവർത്തന രംഗത്ത് ഊർജ്ജിതമായി പ്രവർത്തിക്കേണ്ടതാണ്. എന്നാൽ 5000 ജനസംഖ്യക്ക് ഒരു ആരോഗ്യ പ്രവർത്തകൻ എന്ന ലക്ഷ്യം സാക്ഷാൽകരിക്കാൻ വേണ്ടത്ര പാരാ മെഡിക്കൽ ജീവനക്കാർ കുറവായതിനാലും ഈ പ്രവർത്തനത്തെ ബാധിക്കുന്നു. നിലവിലുള്ള ഡോക്ടർമാരുടെ എണ്ണത്തിനനുസൃതമായി പാരാമെഡിക്കൽ ജീവനക്കാരെ ഇന്ന് ലഭ്യമല്ല. ഡോക്ടർമാരുടെ കഴിവ് പൂർണ്ണമായി വിനിയോഗിക്കുന്നതിൽ ഇത് തടസ്സമാകുന്നു. അതിനാൽ പാരാ മെഡിക്കൽ കോഴ്സുകൾക്കുള്ള ഒരു സ്ഥാപനം പഞ്ചായത്തിൽ ആരംഭിക്കേണ്ടതാണ്.

പഞ്ചായത്തിൽ കിടത്തി ചികിത്സിക്കാൻ സൗകര്യമുള്ള 50 കിടക്കകളുള്ള ഒരു ആശുപത്രിയായി നിലവിലുള്ള പൈമറി ഹെൽത്ത് സെന്ററിനെ ഉയർത്തുകയും അതിനോടനുബന്ധിച്ച് ഓപ്പറേഷൻ തീയേറ്ററുകളും സ്റ്റാഫ് കോട്ടേജ്സും നിർമ്മിക്കണമെന്നും ഗ്രാമസഭയിൽ നിന്ന് വന്ന നിർദ്ദേശങ്ങളിൽ പെട്ടവയാണ്.

കോട്ടർ ഗവ: ആയുർവ്വേദ ആശുപത്രി 50 കിടക്കകളുള്ള ആശുപത്രിയായി ഉയർത്തേണ്ടതാണ്.

കക്കൂസ്

പൊതുജനാരോഗ്യ രംഗത്ത് വളരെ പ്രാധാന്യമർഹിക്കുന്ന ഒരു കാര്യമാണ് പരിസര ശുചിത്വം. ഇവ ഫലപ്രദമാക്കുവാൻ സാനിറ്ററി കക്കൂസ് ഒരു അവശ്യഘടകമാണ്. പഞ്ചായത്തിൽ ആകെയുള്ള 4717 വീടുകളിൽ 1103 വീടുകളിൽ കക്കൂസില്ല (23%) ഇതിനാൽ വിരഗലയും, വയറിളക്കരോഗങ്ങൾ എന്നിവ കണ്ടിവരുന്നു. 1995-96 വർഷത്തെ കണക്ക് പ്രകാരം പഞ്ചായത്തിൽ 345 പേർക്ക് ജലജന്യ രോഗങ്ങൾ ഉള്ളതായി റിപ്പോർട്ട് ചെയ്യപ്പെട്ടിട്ടുണ്ട്. (അടിസ്ഥാനം ആരോഗ്യ സ്ഥാപന സർവ്വെ). ഗ്രാമ സഭകളിലെ ചർച്ചകളുടെ വെളിച്ചത്തിൽ കക്കൂസ് നിർമ്മാണത്തിൽ അനുഭവപ്പെടുന്ന പ്രയാസങ്ങളും അവയ്ക്കുള്ള പരിഹാരങ്ങളും താഴെകാണുംവിധം സംഗ്രഹിക്കാം.

യത്തിൽ 345 പേർക്ക് ജലജന്യ രോഗങ്ങൾ ഉള്ളതായി റിപ്പോർട്ട് ചെയ്യപ്പെട്ടിട്ടുണ്ട്. (അടിസ്ഥാനം ആരോഗ്യ സ്ഥാപന സർവ്വെ). ഗ്രാമ സഭകളിലെ ചർച്ചകളുടെ വെളിച്ചത്തിൽ കക്കൂസ് നിർമ്മാണത്തിൽ അനുഭവപ്പെടുന്ന പ്രയാസങ്ങളും അവയ്ക്കുള്ള പരിഹാരങ്ങളും താഴെകാണുംവിധം സംഗ്രഹിക്കാം.

തടസ്സകാരണങ്ങളും പരിഹാരങ്ങളും

1. സാമ്പത്തിക പരാധീനത
 1. സർക്കാർ, അർദ്ധസർക്കാർ സ്ഥാപനങ്ങൾ, സന്നദ്ധ സംഘടനകൾ, യൂണിസ്റ്റഫ് തുടങ്ങിയവയുടെ സഹായത്താൽ സാമ്പത്തിക സമാഹരണം നടത്താവുന്നതാണ്.
 2. ആവശ്യകത വേണ്ടത്ര ബോധ്യപ്പെടാത്തതിനാൽ
 2. ആരോഗ്യ ബോധവൽക്കരണം വിപുലമാക്കുക. ആരോഗ്യ വകുപ്പ് ഉദ്യോഗസ്ഥരെ ബന്ധപ്പെടുത്തി അയൽ കൂട്ടങ്ങളിൽ ചർച്ചാ ക്ലാസുകൾ, ഫീൽഡ് പബ്ലിസിറ്റി വിഭാഗത്തിന്റെ പ്രദർശനങ്ങൾ, സ്റ്റയ്ഡ്, വീഡിയോ.
3. കോട്ടക്കൽ ടൗണിൽ പൊതു കക്കൂസും മൂത്രപ്പുരകളും സ്ഥാപിക്കണമെന്നും.
 3. കക്കൂസില്ലാത്ത 1103 വീടുകൾക്ക് കക്കൂസ് നിർമ്മിക്കാൻ വേണ്ട നടപടികൾ സാമൂഹ്യ സന്നദ്ധ സംഘടനകളുടെ വിഭവ സമാഹരണത്തോടെ നടപ്പാക്കുവാൻ ശ്രമിക്കേണ്ടതാണ്. അലഞ്ഞുതിരിഞ്ഞു നടക്കുന്ന നായകളെ നശിപ്പിച്ച് പേപ്പട്ടി വിഷബാധയിൽ നിന്ന് കോട്ടക്കൽ പഞ്ചായത്തനെ മോചിപ്പിക്കാൻ ഓപ്പറേഷൻ സീറോ റാബീസ് പദ്ധതി ആരംഭിക്കേണ്ടതാണ്. മാതൃകമായ മലമ്പനി, മത്ത് എന്നീ രോഗങ്ങൾ തടയുവാൻ കൊതുകുകളെ നശിപ്പിക്കാൻ കൊതുകു നിവാരണ പ്രവർത്തനങ്ങൾ ഊർജ്ജിതമാക്കേണ്ടതാണ്.

പരിസര ശുചിത്വം

പഞ്ചായത്തിലെ മിക്ക ഭാഗങ്ങളിലും ശുചീകരണത്തിന്റെ അഭാവത്തെ കുറിച്ചുള്ള പരാതികൾ ഗ്രാമസഭകളിൽ നിന്ന് ഉയർന്നു വന്നിട്ടുണ്ട്. പഞ്ചായത്ത് പ്രദേശത്തെ നഗരവൽക്കരണ പ്രവണതയും, ജനസംഖ്യാവർദ്ധനവുമൂലം പ്രശ്നം കൂടുതൽ രൂക്ഷമാവാനുള്ള സാധ്യതയുണ്ട്. പൊതുവായി ശുചീകരണ പ്രവർത്തനത്തിന് പഞ്ചായത്തിൽ കൂടുതൽ ജീവനക്കാരെ നിയമിക്കുകയും കോട്ടക്കൽ ഗ്രാമപഞ്ചായത്ത് നടപ്പാക്കി വരുന്ന “ക്ലീൻ കോട്ടക്കൽ” എന്ന പദ്ധതി ഊർജ്ജിതമാക്കുകയും വേണം. ഗ്രാമസഭകളിൽ ഈ വിഷയത്തിന് ഉയർന്നുവന്ന പ്രശ്നങ്ങളും പരിഹാരങ്ങളും താഴെ പറയും പ്രകാരം ക്രമപ്പെത്താവുന്ന

താണ്.

ഒന്നാം വാർഡിൽ- മാർക്കറ്റിലും പരിസര പ്രദേശങ്ങളിലും മൽസ്യം, മാംസം തുടങ്ങിയവയുടെ അവശിഷ്ടങ്ങൾ നിക്ഷേപിക്കുക വഴി പരിസര മലിനീകരണം ഉണ്ടാവുന്നു. ആട്ടിരി റോഡ് ബേക്കറി സ്ഥിതി ചെയ്യുന്ന സ്ഥലത്തുള്ള കിണറുകളിലെ വെള്ളം മലിനമായി കണ്ടുവരുന്നു. കൊഴയൂർ ഭാഗത്ത് കോഴിയുടെ അവശിഷ്ടങ്ങൾ ശാസ്ത്രീയമായി സംസ്കരിക്കപ്പെടാത്തതിനാൽ പരിസര മലിനീകരണം ഉണ്ടാവുന്നു.

രണ്ടാം വാർഡിൽ- ചങ്കുവെട്ടി ഐ.പി.പി. കുടുംബക്ഷേമ കേന്ദ്രത്തിനടുത്തുള്ള എല്ലിന് കുഴിയിൽ നിന്ന് വമിക്കുന്ന ദുർഗന്ധം പരിസരമലിനീകരണം ഉണ്ടാക്കുന്നതിനാൽ പ്രസ്തുത സ്ഥാപനത്തിൽ പ്രവർത്തിക്കുന്ന സ്റ്റാഫിനും, ചികിൽസ തേടി എത്തുന്ന അമ്മമാർക്കും കുഞ്ഞുങ്ങൾക്കും വലിയ വിഷമങ്ങൾ ഉണ്ടാക്കുന്നു.

വാർഡ് മൂന്നിൽ- രാജാസ് ഹൈസ്കൂൾ മുതൽ കാക്കാതോട് വരെയും നായാടിപ്പാറ മുതൽ കാക്കാതോട് വരെയും റോഡിന്റെ ഇരുവശത്തും അഴുക്കുചാൽ നിർമ്മിക്കുക. ആദ്യവൈദ്യശാലയിൽ നിന്നും വരുന്ന മലിന ജലം കെട്ടി നിൽക്കുന്നതും തടയാൻ നടപടി സ്വീകരിക്കുക.

വാർഡ് നാലിൽ - പുലിക്കോട് താഴെപ്പള്ളി പിരസരത്തുള്ള കശാപ്പുശാലയിൽ നിന്നുള്ള മാലിന്യങ്ങൾ കാരണം രൂക്ഷമായ ദുർഗന്ധം അനുഭവപ്പെടുന്നു.

വാർഡ് ആറ്-ൽ പാറമ്മൽ പരിസരത്ത് സ്ഥിതി ചെയ്യുന്ന കശാപ്പു ശാലയിൽ നിന്ന് വമിക്കുന്ന ദുർഗന്ധം വായു മലിനീകരണം സൃഷ്ടിക്കുന്നു. പഴയ ഇരുമ്പ്, തകരം, കുപ്പികൾ തുടങ്ങിയവ ശേഖരിക്കുന്ന കടകളിൽ നിന്ന് തുരുമ്പ് പിടിച്ച തകരം, കുപ്പിചില്ലുകൾ എന്നിവ അലക്ഷ്യമായി റോഡരികിൽ നിക്ഷേപിക്കുന്ന കാരണം നടന്നു പോകുന്നവരുടെ കാലിൽ തുളച്ചു കയറി മാർകമായ ടെറ്റനസ് രോഗം ഉണ്ടാവാൻ ഇടയാവുന്നു.

വാർഡ് ഏഴിൽ- കോട്ടപ്പറമ്പിൽ നിന്നും ഒഴുകി വരുന്ന മഴവെള്ളം റോഡിൽ കുടി ഒഴുകി പോകുന്നത് തടയാൻ അഴുക്കുചാലുകൾ നിർമ്മിക്കണം.

വാർഡ് എട്ടിൽ- പുഴിത്തറ റോഡിലൂടെ മലിന ജലം ഒഴുകുന്നതു കാരണം കൊതുകു് പെരുകുന്നതിനും, കിണറുകളിലെ ജലം മലിനമാകുന്നതിനും കാരണമാകുന്നു.

വാർഡ് പന്ത്രണ്ടിൽ- വലിയ പറമ്പ് പ്രദേശത്തെ ചപ്പ് ചവറുകൾ കൊണ്ട് വന്ന് നിക്ഷേപിക്കുന്നത്

ശാസ്ത്രീയമായി സംസ്കരിക്കേണ്ടതാണ്.

പഞ്ചായത്തിൽ 32 ഹോട്ടലുകളും, 18 ശീതളപാനീയ ശാലകളും പ്രവർത്തിച്ചു വരുന്നു. പ്രസ്തുത സ്ഥാപനങ്ങളിലെ ഭക്ഷണ പദാർത്ഥങ്ങളുടെ വിൽപന ആരോഗ്യ നിയമ നിയന്ത്രണങ്ങൾക്ക് വിധേയമാക്കേണ്ടതാണ്.

ഇവിടങ്ങളിൽ ജോലി ചെയ്യുന്നവർക്ക് ഹെൽത്ത് കാർഡ് സമ്പ്രദായം നടപ്പിലാക്കുന്നതിനും അങ്ങാടികൾ ശുചിയാക്കുന്നതിനും കച്ചവടക്കാരെ ബോധവൽക്കരിക്കുകയും, ആയവ പാലിക്കാത്തവരിൽ നിന്ന് പിഴ ഈടാക്കാനുള്ള നടപടികൾ കൈകൊള്ളേണ്ടതാണ്.

മാസത്തിൽ ഒരു തവണയെങ്കിലും ജനപ്രധിനിധികളും ആരോഗ്യ വകുപ്പ് ഉദ്യോഗസ്ഥന്മാരും സാമൂഹ്യ പ്രവർത്തകരും ഉൾകൊള്ളുന്ന ഹെൽത്ത് മോണിറ്ററിംഗ് ടീം ഹോട്ടലുകളും ശീതളപാനീയശാലകളും മറ്റുഭക്ഷ്യവസ്തുക്കൾ വിൽക്കുന്ന സ്ഥാപനങ്ങളും പിരശോധിക്കുകയും D and O trade പരിധിയിൽ വരുന്ന കച്ചവടസ്ഥാപനങ്ങൾ യഥാസമയങ്ങളിൽ പരിശോധിച്ച് ആവശ്യമായ നിയമനടപടികൾ സ്വീകരിക്കേണ്ടതാണ്.

ആധുനിക രീതിയിൽ കോട്ടക്കൽ ഒരൂവ ശാല നിർമ്മിച്ച് അനധികൃതമായ കശാപ്പുകൾ നിർത്തലാക്കുകയും, ആരോഗ്യമുള്ള മൃഗത്തെ മാത്രമേ കശാപ്പു ചെയ്യൂ എന്നുറപ്പു വരുത്താൻ വേണ്ട സംവിധാനം ഉണ്ടാവണം.

പഞ്ചായത്തിൽ മാലിന്യങ്ങൾ ശാസ്ത്രീയമായി രീതിയിൽ സംസ്കരിച്ച് കമ്പോസ്റ്റ് വളമായി രൂപപ്പെടുത്തിയാൽ മലിനീകരണം തടയുന്നതോടപ്പം പഞ്ചായത്തിന്റെ വരുമാനം വർദ്ധിപ്പിക്കുകയും ചെയ്യാം.

ഭൂമിശാസ്ത്രപരമായി കോട്ടക്കൽ പട്ടണം Drainage സംവിധാനത്തിന് അനുയോജ്യമായി ഉയർന്ന സ്ഥലത്തു നിന്ന് താഴ്ന്ന സ്ഥലത്തേക്കാണ് സ്ഥിതി ചെയ്യുന്നത്. മഴപെയ്തുണ്ടാവുന്ന ജലം റോഡിലൂടെ ഒഴുകിപോകാതെ മേലെ അങ്ങാടിയിൽനിന്ന് പുത്തൂർ ഭാഗം വരെയും കോട്ടക്കൽ ജംഗഷൻ നിന്ന് കാക്കാത്തോട് വരെയും ആഴത്തിലും വിതീയിലും സമഗ്രമായ ഒഴുക്കുചാൽ പദ്ധതി നടപ്പിൽ വരുത്തുകയും മലിന ജലം ട്രീറ്റ് ചെയ്ത് അനുയോജ്യമായ സ്ഥലത്തേക്ക് തിരിച്ചു വിടേണ്ടതാണ്. വർഷക്കലത്തും വരൾച്ചകാലത്തും പകർച്ചവ്യാധികൾ പടർന്നു പിടിക്കുക സാധാരണമാണ്. ഇതുനെതിരെ കിണറുകളിൽ Chlorination നടത്തുക, ഈച്ച, കൊതുകു് എന്നിവയെ നശിപ്പിക്കുക, ആരോഗ്യശീലങ്ങളെ സംബന്ധിച്ച് പൊതുജന ബോധവൽക്കരണ ക്യാമ്പുകൾ നട

ത്തുക, അടുക്കളയിലെ അവശിഷ്ടങ്ങളും ചപ്പുചവറുകളും കമ്പോസ്റ്റാക്കി മാറ്റി അടുക്കളതോട്ടത്തിൽ വളമായി ഉപയോഗിക്കുക, വീടിനടുത്ത് മലിനജലം കെട്ടി നിൽക്കുന്നത് തടയുക, കുത്താടികളുള്ള സ്ഥലങ്ങളിൽ മണ്ണെണ്ണ ഒഴിച്ച് അവയെ നശിപ്പിക്കുക, വീടുകളിൽ DDT തളിച്ച് കൊതുകു നശീകരണം ഫലപ്രദമാക്കുക തുടങ്ങിയ പ്രവർത്തനങ്ങൾ വിജയപ്രദമാക്കുവാൻ ജനപ്രധിനിധികളും സന്നദ്ധസംഘടനാ പ്രവർത്തകർ ആരോഗ്യ വകുപ്പ് ഉദ്യോഗസ്ഥർ എന്നിവർ അടങ്ങുന്ന ഹെൽത്ത് വളണ്ടിയർ സ്കാഡ് രൂപീകരിക്കുകയും വാർഡുകൾതോറും പ്രസ്തുത ടീം സന്ദർശിച്ച് ആരോഗ്യ പ്രവർത്തനങ്ങൾ വിലയിരുത്തേണ്ടതുമാണ്.

ചീഞ്ഞ മത്സ്യ മാംസങ്ങളും വിൽപ്പന തടയുവാൻ ആരോഗ്യ പ്രവർത്തകർ ഉൾക്കൊള്ളുന്ന മോണിറ്ററിംഗ് ടീം മിന്നൽ പരിശോധനകൾ നടത്തുകയും വേണ്ട നിയമ നടപടികൾ സ്വീകരിക്കാൻ ശ്രമിക്കേണ്ടതുമാണ്.

പഞ്ചായത്ത് തലത്തിൽ പ്രാവർത്തികമാക്കാവുന്ന നിർദ്ദേശങ്ങൾ

1. യോഗകേന്ദ്രം:- പഞ്ചായത്തിലെ ജനങ്ങളുടെ കായിക പരിശീലനത്തിനും യോഗാഭ്യാസത്തിനും ഉതകുന്ന ഒരു യോഗ പരിശീലന കേന്ദ്രം പഞ്ചായത്തിന്റെ കീഴിൽ സ്ഥാപിച്ച്, ശരിയായ പരിശീലനം നൽകുക വഴി ജനതയുടെ കായികവും മാനസികവുമായ ആരോഗ്യ സ്ഥിതി മെച്ചപ്പെടുത്താൻ സാധ്യമാവും.

പൊതുശ്മശാനം:-

കോട്ടക്കൽ ആധുനിക രീതിയിൽ കൈപ്പളിക്കുണ്ട് തെക്ക് ഭാഗത്ത് പാടത്തോടു ചേർന്ന് ഒരു പൊതുശ്മശാനം നിർമ്മിക്കണംമെന്ന് രണ്ടാം വാർഡ് ഗ്രാമസഭയുടെ പ്രധാന ആവശ്യങ്ങളിൽ ഒന്നാണ്.

വയോജന ആരോഗ്യ കേന്ദ്രം:-

സമൂഹത്തിലെ മുഖ്യ ആശ്രിത വിഭാഗമായ വൃദ്ധ ജനങ്ങൾക്ക് കൂടുതൽ സേവനങ്ങൾ ലഭ്യമാക്കുന്നതിനായി ഒരു വയോജന ആരോഗ്യ കേന്ദ്രം സ്ഥാപിക്കേണ്ടതാണ്. പ്രായമായവരുടെ മാനസികവും ശാരീരകവുമായ പ്രശ്നങ്ങൾ പ്രത്യേകം കൈകാര്യം ചെയ്യാൻ പരിശീലനം നേടിയവരെ നിയമിച്ച് അവരുടെ ആരോഗ്യപരവും മാനസികവുമായ ഉയർച്ചക്കാവശ്യമായ പദ്ധതികൾ രൂപം നൽകേണ്ടതാണ്.

അന്യ സംസ്ഥാനങ്ങളിൽ നിന്ന് ഭിക്ഷക്കാരായും തൊഴിൽ തേടിയും എത്തിയിട്ടുള്ള മാർകമായ പകർച്ചവ്യാധികൾക്ക് അടിമപ്പെട്ട് പ്രത്യേകിച്ച് കുഷ്ഠ രോഗികൾ പൊതുസ്ഥലങ്ങളിലും പുറംപോക്കുകളിലും മലമൂത്ര വിസർജ്ജനം ചെയ്യുന്നതുമൂലം വികസനത്തി

ലേക്ക് പ്രയാണം ചെയ്യുന്ന കോട്ടക്കൽ പഞ്ചായത്തിൽ പ്രത്യേകിച്ചും പട്ടണപ്രദേശത്ത് ഇതൊരു ഭീഷണിയായി നിലനിൽക്കുന്നു. ഇതിനൊരു പരിഹാരമെന്നോണം ഇത്തരക്കാരെ പുനരധിവസിച്ച് രോഗികളായവർക്കാവശ്യമായ ചികിത്സാ സൗകര്യം ഏർപ്പെടുത്തേണ്ടതാണ്. അതോടൊപ്പം കോട്ടക്കൽ പട്ടണം ഒരു യാചക നിരോധിത മേഖലയായി പ്രഖ്യാപിക്കാൻ വേണ്ട നടപടികൾ സ്വീകരിക്കേണ്ടതുമാണ്.

പഞ്ചായത്തിലെ ആരോഗ്യ രംഗവും വാർഡ് തിരിച്ച് സ്ഥിതിവിശേഷവും

വാർഡ് സ്ഥാപനങ്ങൾ കാണപ്പെടുന്ന പ്രധാന പ്രധാന രോഗങ്ങൾ പ്രവർത്തനകുറിച്ചുള്ള വിലയിരുത്തൽ മെച്ചപ്പെടുത്താനുള്ള നിർദ്ദേശങ്ങൾ

പൊതുസ്ഥാപനങ്ങൾ സ്വകാര്യ സ്ഥാപനങ്ങൾ

1 ആരോഗ്യ സ്ഥാപനങ്ങൾ ഒന്നുമില്ല. അലോപതി ആശുപത്രി-2 ആയുർവ്വേദ കോളേജ്-1 വയറിളക്കം, പനി ഒരു കുടുംബ ക്ഷേമ കേന്ദ്രം ഇല്ല ഒരു കുടുംബ ക്ഷേമ കേന്ദ്രവും, ആവശ്യമായ മരുന്നുകൾ ലഭ്യമാക്കണം.

11 I.P.P. sub center-1 ആയുർവ്വേദ ചാരിറ്റബിൾ ആശുപത്രി-1, ഹോമിയോ ക്ലിനിക്ക്-1 വയറിളക്കം, പനി, ചപ്പട്ട sub-center നടപ്പാക്കി എല്ലിൻ കൃഷി നീക്കം ചെയ്യുകയോ ശാസ്ത്രീയമായി സംസ്കരിക്കുകയോ വേണം സബ് സെന്ററിൽ വൈദ്യുതി കണക്ഷൻ ലഭ്യമാക്കണം

111 ഗവൺമെന്റ് ആയുർവേദ മെന്റൽ ഹോസ്പിറ്റൽ-1 ആയുർവേദ നേഴ്സിംഗ് ഹോം -1 ഗവൺമെന്റ് മെന്റൽ ആശുപത്രിക്ക് സ്ഥിരം കെട്ടിടം നിർമ്മിക്കണം ശോചാപ്യവസ്ഥ പരിഹരിക്കണം. മരുന്നുകൾ ലഭ്യമാക്കണം

IV ആരോഗ്യസ്ഥാപനങ്ങൾ ഒന്നുമില്ല. ആരോഗ്യ സ്ഥാപനങ്ങൾ ഒന്നുമില്ല - - ഒരു കുടുംബക്ഷേമ കേന്ദ്രം ആവശ്യമാണ്.

V I.P.P. sub center-1 ആരോഗ്യസ്ഥാപനങ്ങൾ ഒന്നുമില്ല - സബ് സെന്റർ ആശുപത്രിയായി ഉയർത്തുക. ആവശ്യമായ മരുന്നുകൾ ലഭ്യമാക്കുക.

VI പ്രൈമറി ഹെൽത്ത് സെന്റർ-1 അലോപതി ആശുപത്രി-1, ഹോമിയോ ക്ലിനിക്ക്-1 കണ്ണ് രോഗങ്ങൾ, പനി സ്ഥലസൗകര്യമില്ല. 50 ബെഡ്ഡുള്ള ആശുപത്രിയായി ഉയർത്തണം, സ്റ്റാഫുകളുടെ എണ്ണം വർദ്ധിപ്പിക്കണം.

VII I.P.P സബ് സെന്റർ-1 ആരോഗ്യ സ്ഥാപനങ്ങൾ ഒന്നുമില്ല - ബോധവൽക്കരണ ക്യാമ്പുകൾ

രോഗപ്രതിരോധ ക്യാമ്പുകൾ നടക്കേണ്ടതാണ്. ആവശ്യമായ മരുന്നുകൾ ലഭ്യമാക്കണം.

V111 സബ്സെന്റർ 1 ആരോഗ്യ സ്ഥാപനങ്ങൾ ഒന്നുമില്ല - സബ് സെന്ററിൽ കിണർ ഇല്ല ആവശ്യമായ മരുന്നുകൾ ലഭ്യമാക്കണം .

IX ആരോഗ്യ സ്ഥാപനങ്ങൾ ഒന്നുമില്ല - - ഒരു സബ്സെന്റർ ആവശ്യമാണ്.

X ആയുർവേദ ഗവൺമെന്റ് ഹോസ്പിറ്റൽ-1 ആരോഗ്യ സ്ഥാപനങ്ങൾ ഒന്നുമില്ല - ആവശ്യമായ കിടക്കകൾ ഇല്ല. 50 ബെഡ്ഡുകളുള്ള ആശുപത്രിയായി ഉയർത്തുകയും, ആവശ്യമായ മരുന്നുകൾ ലഭ്യമാക്കുകയും വേണം.

X1 I.P.P. സബ്സെന്റർ 1 ആരോഗ്യസ്ഥാപനങ്ങൾ ഒന്നുമില്ല - ബോധവൽക്കരണക്യാമ്പുകൾ ആവശ്യമാണ്. ആവശ്യമായ മരുന്നുകൾ ഏർപ്പെടുത്തണം.

X11 ആരോഗ്യ സ്ഥാപനങ്ങൾ ഒന്നുമില്ല - - ഒരു സബ്സെന്റർ ആവശ്യമാണ്.

X111 സബ്സെന്റർ-1 ആരോഗ്യ സ്ഥാപനങ്ങൾ ഒന്നുമില്ല - ബോധവൽക്കരണ ക്യാമ്പും രോഗ പ്രതിരോധ പ്രവർത്തനവും ഉയർജ്ജിതപ്പെടുത്തണം കെട്ടിടത്തിന്റെ അറ്റകുറ്റ പണികൾ തീർക്കുകയും മരുന്നുകൾ എത്തിക്കുകയും വേണം.

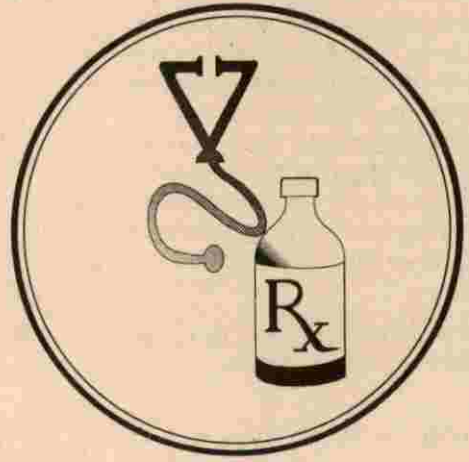

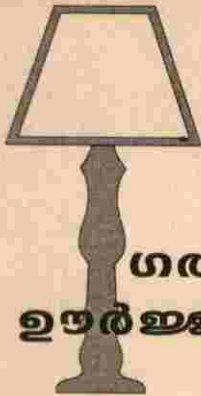

9

**ഗതാഗതം,
ഉയർത്തണം, മാർക്കറ്റ്**

ജില്ലയിലെ ഗ്രാമപഞ്ചായത്തുകളിൽ ഏറ്റവും കൂടുതൽ ഗതാഗത സൗകര്യമുള്ള പഞ്ചായത്തുകളിൽ ഒന്നാണ് കോട്ടക്കൽ ഗ്രാമപഞ്ചായത്ത്. ഗ്രാമ സഭകളിൽ നടന്ന ചർച്ചകളിൽ പ്രധാനമായും ഉയർന്നുവന്നിട്ടുള്ളത് ഗതാഗത പ്രശ്നങ്ങൾ തന്നെയാണ്. ഇതുകൊണ്ട് തന്നെ ഗതാഗത പ്രശ്നങ്ങൾ ജനങ്ങളുമായി അഭേദ്യമായ ബന്ധം പുലർത്തുന്നുണ്ടെന്ന് നമുക്കു മനസ്സിലാക്കാം.

കോട്ടക്കൽ പഞ്ചായത്തിൽ 123.401 കി.മീ. ദൂരത്തിലുള്ള റോഡ് സൗകര്യമുണ്ട്. അതിൽ ടാർചെയ്ത പഞ്ചായത്ത് വക റോഡുകൾ 42.044 കി.മീറ്ററും P.W.D റോഡ് 8 കി.മീറ്ററും നാഷണൽ ഹൈവേ 4 കി.മീറ്ററും ആണ്. ബാക്കിയുള്ള ൫ .357 കി.മീറ്റർ റോഡ് ടാർചെയ്ത ഗതാഗത യോഗ്യമാക്കുവാനുള്ളതാണ്.

പഞ്ചായത്തിൽ വിശാലമായ ഒരു ബസ്സ്റ്റാന്റും ഒരു ടാക്സി സ്റ്റാന്റും ഉണ്ട്. വിശാലമായ ബസ്സ്റ്റാന്റുണ്ടാണെങ്കിലും യാത്രക്കാർക്ക് മഴയും വെയിലും കൊള്ളാതെ സൗകര്യപ്രദമായി ബസ്സിൽ കയറുന്നതിനോ ഇറങ്ങുന്നതിനോ സാധ്യമല്ലാത്ത അവസ്ഥയാണ് നിലവിലുള്ളത്. സൗകര്യപ്രദമായ ബസ് ഷെൽട്ടറുകളുടെ അഭാവമാണ് ഇതിനു കാരണം. ബസ്സുകൾക്ക് പുറമെ പറമ്പൂർ, പുത്തനത്താണ്, ചെമ്മാട്, ഇന്ത്യനൂർ, കോട്ടൂർ, വിലയൂർ എന്നീ സ്ഥലങ്ങളിലേക്ക് ജീപ്പുകളും ട്രക്കറുകളും സർവ്വീസ് നടത്തുന്നുണ്ട്.

പഞ്ചായത്തിലെ നിലവിലുള്ള റോഡുകളുടെ പേര് ദുരം ഉടമസ്ഥാവകാശം എന്നിവ താഴെ ചേർക്കുന്നു.

S.Nb. നിലവിലുള്ള ടാറിട്ട റോഡുകൾ ഉടമസ്ഥത ദുരം കി.മീ.

- 1 കോവിലകം റോഡ് പഞ്ചായത്ത് 800 മീ
- 2 യാഹു റോഡ് 900 മീ
- 3 കോവിലകം -പാലച്ചുറ റോഡ് 435 മീ
- 4.കാവതികളം കോട്ടൂർ, ഇന്ത്യനൂർ റോഡ് 1900 മീ
- 5 പറവക്കൽ ബാപ്പു ഹാജി റോഡ് 370 മീ

- 6 കാവതികളം മാറാക്കര റോഡ് 3110 മീ
- 7. മാന വേദരർ രാജാ റോഡ് 2080 മീ
- 8 ഇന്ത്യനൂർ -ചുന്തൂർ റോഡ് 0.375 മീ
- 9 വൈദ്യരത്നം റോഡ് 2325 മീ
- 10. ചങ്കുവെട്ടി മിനി ഇൻഡസ്ട്രിയൽ റോഡ് 1000 മീ
- 11. ആലിക്കൽ വൈദ്യരത്നം റോഡ് 1075 മീ
- 12. മേലേതിൽ മുഹമ്മദ് സാഹിബ് റോഡ് 427 മീ
- 13. വില്ലൂർ കുരിയാട് റോഡ് 970 മീ
- 14. സാഗതമാട് -വൈദ്യരത്നം റോഡ് 635 മീ
- 15. കൊഴൂർ റോഡ് 655 മീ
- 16. ചെനക്കൽ കരുവൻപടി മദ്രസ്സു റോഡ് -950 മീ
- 17 .ചങ്കുവെട്ടിക്കുളം മസ്ജിദ് മിനി ഇൻഡസ്ട്രിയൽ റോഡ് - 134 മീ
- 18. പാണ്ഡമംഗലം ആലിക്കൽ റോഡ് 1555 മീ
- 19. പാണ്ടമങ്കലം ടംബിൾ റോഡ് 823 മീ
- 20. വയനാട് റോഡ് 1276 മീ
- 21. നെല്ലിക്കാപറമ്പ് റോഡ് 1144 മീ
- 22. പറമ്പിലങ്ങാടി മാനവേദൻരാജാ റോഡ് (NH1) 490 മീ
- 23. പെരുമ്പള്ളിമൊയ്തീൻ കുട്ടിസാഹിബ് സ്മാരക റോഡ് 374 മീ
- 24. ചെറുക്കൽ മൊയ്തു ഹാജി റോഡ് 987 മീ
- 25. കോട്ടൂർ പണിക്കർകുണ്ട് റോഡ് 1047 മീ
- 26. കൈപ്പുളളിക്കുണ്ട് റോഡ് 549 മീ
- 27. താഴെചന്തപ്പടി താരാതിയേറ്റർ റോഡ് 393 മീ
- 28. ബസ്റ്റാന്റുഡ് ബൈപാസ് റോഡ് 200 മീ
- 29. പാലത്തറതോക്കാ പാറ റോഡ് 800 മീ
- 30. അബുദുൽഹമീദ് മൗലവി റോഡ് 928 മീ
- 31. ആലൂക്കൽ മാറാക്കര റോഡ് 805 മീ
- 32. ഇന്ത്യനൂർ - ചുന്തൂർ കല്ലുപാലം റോഡ് 1450 മീ
- 33. കോട്ടൂർ പത്തായക്കല്ല് റോഡ് 3500 മീ
- 34. പുലിക്കോട് മസ്ജിദ് റോഡ് 600 മീ
- 35. ഇന്ത്യനൂർ -മരവട്ടം 600 മീ
- 36. വലിയപറമ്പ് വട്ടപ്പാറ റോഡ് 1700 മീ
- 37. കുറുപ്പിൻപടിപാപ്പായി റോഡ് 1000 മീ
- 38. കുരിയാട് -കല്ലുപറമ്പ് മാണിയേങ്ങൽ ചോല

റോഡ് 250 മീറ്റർ

39. കോട്ടക്കൽ ഇന്ത്യന്യൂർ -ചാപ്പനങ്ങാടി റോഡ് P.W.D 8000 മീ

40. കോട്ടക്കൽ -പറപ്പൂർ റോഡ് P.W.D 900 മീ

41. തിരുർ -മലപ്പുറം റോഡ് P.W.D 2000 മീ

42. മുംബൈ-കന്യാകുമാരി റോഡ് (N.H) 4000 മീ

പഞ്ചായത്തിലെ മിക്ക റോഡുകളും സാമാന്യം ഭേദപ്പെട്ടതാണെങ്കിലും ചില റോഡുകളുടെ അവസ്ഥ ശോചനീയമാണ് .അറ്റകുറ്റപ്പണികൾ യഥാസമയം നടക്കാത്തതും വർഷക്കാലങ്ങളിൽ ഓവുചാലിലും കലുങ്കുകളിലും വെള്ളം കെട്ടി നിൽക്കുന്നതുമാണ് ഈ ശോചനീയാവസ്ഥക്കു കാരണം

റോഡു നിർമ്മാണം :

പഞ്ചായത്തിലെ ഗതാഗത സൗകര്യം മെച്ചപ്പെട്ടതാണെങ്കിലും ഇനിയും കൂടുതൽ റോഡ് നിർമ്മിക്കുന്നതിനും നിലവിലുള്ള റോഡുകൾ ടാറിടുന്നതിനും വീതികുറഞ്ഞ റോഡുകൾ വികസിപ്പിക്കുന്നതിനും മിക്കവാറും എല്ലാ ഗ്രാമസഭായോഗങ്ങളിൽ നിന്നും നിർദ്ദേശങ്ങൾ ഉയർന്നുവന്നിട്ടുണ്ട് .

ഗ്രാമ സഭകളിൽനിന്നും ടാറിംഗിനു നിർദ്ദേശിച്ച ഏതാനും റോഡുകളുടെ പട്ടികയാണ് താഴെചേർത്തിട്ടുള്ളത്

ക്രമനമ്പർ ഗ്രാമസഭകളിൽ നിന്നും പുരോഗമന പ്രവൃത്തി നിർദ്ദേശിച്ച ഏതാനും റോഡുകൾ

1. ചെങ്കുവെട്ടി എൽ പി സ്കൂൾ റോഡ്
2. നാഷണൽ ഹൈവേയിൽ പൊട്ടിപ്പാറ റോഡ്
3. പരപ്പൻ റോഡ്
4. കൈപ്പള്ളിക്കുണ്ടിൽ അവശേഷിക്കുന്ന ടാറിംഗ് പ്രവർത്തി
5. പള്ളിപറമ്പിൽ റോഡ്മുതൽ യാഹു റോഡ് വരെയുള്ള ഭാഗം
6. ഔഷധി റോഡ്
7. B.H റോഡിൽനിന്നും പോലീസ്റ്റേഷനു പിന്നിലെ റോഡ്
8. മുണ്ടിയൻ തറ കാലറിക്കൽ റോഡ്
9. ആംപാറ ആലിക്കൽ റോഡ്
10. കരിമ്പനക്കൽ മുളിയൻകുന്ന് റോഡ്
11. കുറ്റിപ്പുറം വടക്കൈതല റോഡ്
12. ആലിൻചുവട് ചിനക്കൽ റോഡ് വീതികൂട്ടുക
13. കരുവൻപടി ചിനക്കൽ റോഡ് കയറ്റം കുറച്ച് ടാർചെയ്യുക
14. പാലപ്പാറ കിഴക്കൈതല റോഡ്

15. നായാടിപാറ നന്തയിൽ കുളമ്പശ്മാന റോഡ്

16. ആമപ്പാറ കോട്ടൂർ റോഡ്

17. കുറ്റിപ്പുറം കോട്ടൂർ ചുള്ളിക്കാട് റോഡ്

18. ചെമ്മൂക്ക് റോഡ്

19. പാപ്പായി കല്ലുമട റോഡ്

20. വില്ലൂരിൽ നിന്നും മുളളൻ മടലക്ഷംവീട് കോളനിറോഡ്

21. വില്ലൂരിൽ നിന്നും മാണിയേങ്ങൽ ചോല റോഡ് (രണ്ടാം ഘട്ടം)

22. മുണ്ടിയൻ തറപാപ്പായി റോഡ്

23. വലിയപറമ്പ് കല്ലട റോഡ്

24. ഉദിരാണി മുണ്ടിയൻ തറ റോഡ്

25. വട്ടപ്പാറ മുണ്ടിയൻ തറ റോഡ്

26. ഇന്ത്യന്യൂർ -മരവട്ടം റോഡ് (രണ്ടാം ഘട്ടം)

പ്രവർത്തികൾ നടന്നുകൊണ്ടിരിക്കുന്ന റോഡുകളുടെയും AS നും IS നും അപേക്ഷിച്ച റോഡുകളുടെയും ടെണ്ടർ വിളിച്ച റോഡുകളുടെയും സ്ഥിതി വിവരകണക്കുകൾ ഉൾപ്പെടുത്താൻ സാധിച്ചിട്ടില്ല .

ഗ്രാമ സഭകളിൽനിന്നും പുതുതായി ഉണ്ടാക്കാൻ നിർദ്ദേശിച്ച ഏകദേശം റോഡുകളുടെ സ്ഥിതിവിവരകണക്കുകളാണ് താഴെ പട്ടികയിൽ ചേർത്തിട്ടുള്ളത് .

SNം ഗ്രാമസഭകളിൽനിന്നും നിർദ്ദേശിച്ച പുതിയ റോഡുകൾ

1. കൃസ്ത്യൻ പള്ളിയുടെ അരികിലൂടെയുള്ള ഇടവഴി
2. ചങ്കുവെട്ടി എൽ പി സ്കൂൾ റോഡ് മിനിറോഡുമായി ബന്ധിപ്പിക്കുക
3. കോട്ടക്കൽ വുഡ് കോംപ്ലക്സിനു അരികിലൂടെയുള്ള റോഡ് കൊഴുർ റോഡുമായി ബന്ധിപ്പിക്കുക .
4. സുപ്പി ബസാർ ചുണ്ട മദ്രസ്സയുടെ അരികിലൂടെയുള്ള ഇടവഴി റോഡാക്കുക .
5. ചുണ്ടപാടത്തെ നടവരമ്പ് റോഡാക്കി സുപ്പി ബസാറുമായി ബന്ധിപ്പിക്കുക .
6. കൈപ്പള്ളിക്കുണ്ട് റോഡ് സംഗീത് റോഡ് യാഹു റോഡ് എന്നിവകളുമായി ബന്ധിപ്പിക്കുക .
7. തോക്കാം പാറ റോഡ് കൈപ്പള്ളിക്കുണ്ടുമായി ബന്ധിപ്പിക്കുക .
8. ചങ്കുവെട്ടി പള്ളിപ്പറമ്പ് റോഡ് തോക്കാം പാറ റോഡുമായി യോജിപ്പിക്കുക .
9. വയനാട് റോഡിൽ നിന്നും ആറുംകാട് വഴി മാനവേദൻരാജാ റോഡുമായി യോജിപ്പിക്കുക .
10. യാഹുറോഡിൽ പാലത്തിനു സൈയിഡിലൂടെയുള്ള തോട് വരമ്പ് റോഡാക്കി ഔഷധിറോഡുമായി ബന്ധിപ്പിക്കുക .

- 11. സംഗീത് റോഡ് മാനവേദൻ രാജാ റോഡു മായി യോജിപ്പിക്കുക .
- 12. മുണ്ടിയൻ തറ റോഡ് യാഹു റോഡുമായി ബന്ധിപ്പിക്കുക .
- 13. മെന്റൽ ആശുപത്രി ഊട്ടിറോഡുമായി ബന്ധി പ്പിക്കുന്ന ഇടവഴി റോഡാക്കുക .
- 14. പെരുന്തടത്തിൽ ഇടവഴി റോഡാക്കുക
- 15. ചോലക്കാട് ആലിൻചുവട് ഇടവഴി റോഡാ ക്കുക
- 16. മുണ്ടാനത്ത് ഇടവഴി റോഡാക്കുക
- 17. ആറൻ മാട ഇടവഴി റോഡാക്കുക
- 18. കോട്ടക്കൽ GMUP സ്കൂൾ സൈയിഡിലു ടെയുള്ള ഇടവഴി റോഡാക്കി കൈപ്പള്ളിക്കുണ്ട് റോഡു മായി യോജിപ്പിക്കുക .
- 19. കോവിലകം റോഡിൽനിന്നും ഒറിജിനൽ പ്രസ്സിന്റെ സൈയിഡിലൂടെ പാലപ്പുറയിലേക്കുള്ള ഇടവഴി റോഡാക്കുക .
- 20. മേലേതിൽ മുഹമ്മദ് സാഹിബ്ബ് റോഡിൽനിന്നും പഞ്ചായത്ത് പൊതു കിണർ സൈഡി ലൂടെയുള്ള ഇടവഴി റോഡാക്കി ആട്ടിരി റോഡുമായി യോജിപ്പിക്കുക .
- 21. HH റോഡിൽ നിന്നും കൈപ്പള്ളിക്കുണ്ട് റോഡ് വരെയുള്ള പഞ്ചിളി ഇടവഴി റോഡാക്കുക .
- 22. BH റോഡിൽനിന്നുള്ള കിഴക്കേതലവൻ ഇട വഴി റോഡാക്കി കൈപ്പള്ളിക്കുണ്ടു റോഡുമായി യോജി പ്പിക്കുക .
- 23. ലീനാറോഡിൽനിന്നും തുടങ്ങുന്ന മുസ്ലീയാ രകം ഇടവഴി റോഡാക്കി പാലപ്പുറ റോഡുമായി യോജിപ്പിക്കുക .
- 24. മേലേതിൽ റോഡിൽനിന്നും തുടങ്ങുന്ന വട്ടോളി ഇടവഴി റോഡാക്കുക .
- 25. കാവതികളം അത്താണിക്കൽ വയലിലൂടെ പുത്തൂർപാലത്തിലേക്ക് റോഡ് നിർമ്മിക്കുക .
- 26. ഇയ്യക്കാട് ഇടവഴി റോഡാക്കുക
- 27. കല്ലട ഇടവഴി റോഡാക്കി വില്ലൂരുമായി യോജിപ്പിക്കുക .
- 28. ആമപ്പാറ ആലുക്കൽ റോഡ് നിർമ്മിക്കുക .
- 29. കോട്ടൂർ നാലു സെന്റ് കോളനിയിലേക്ക് റോഡ് നിർമ്മിക്കുക .
- 30. കുണ്ടൻ മാൽ റോഡ് കാടാനുഴറോഡുമായി യോജിപ്പിക്കുക .
- 31. പണിക്കർ കുണ്ടിനെയും വില്ലൂരിനെയും യോജിപ്പിച്ച് റോഡ് നിർമ്മിക്കുക .
- 32. അൽ ഇഹ്സാൻ പള്ളിയുടെ സൈയിഡിലു ടെയുള്ള ഇടവഴി റോഡാക്കുക .
- 33. ഹസ്സൻപടി കല്ലറസ് റോഡുമായി യോജിപ്പി

- ക്കുക .
- 34. മുളിയൻ കോട്ട പത്തായക്കല്ല് റോഡ് നിർമ്മി ക്കുക .
- 35. വെടിയുണ്ട റോഡും പാപ്പായി റോഡും യോജിപ്പിക്കുക .
- 36. മുളിയൻ കോട്ടയിൽനിന്ന് വെളിയം കുന്നു മുക്കാട് ഭാഗത്തേക്ക് റോഡ് നിർമ്മിക്കുക .
- 37. ഞാറ്റുവെട്ടിയിൽനിന്ന് മുളിയൻ കോട്ടയി ലേക്ക് റോഡ് നിർമ്മിക്കുക .
- 38. കടവണ്ടി ഇടവഴി റോഡാക്കുക .
- 39. ഉദരാണി നരിമട ഇടവഴി റോഡാക്കുക .
- 40. കോഴിക്കൽ കുറവൻ തോട് ഇടവഴി റോഡാ ക്കുക .
- 41. വട്ടപ്പുറയിൽനിന്നും പണിക്കർകുണ്ടിലേക്ക് റോഡ് നിർമ്മിക്കുക .
- 42. കുറുക്കൻ കുണ്ട് റോഡ് പത്തായക്കല്ലെ മായി യോജിപ്പിക്കുക .
- 43. പള്ളിപ്പുറമ്പ് ആലിൻ കുണ്ട് റോഡ് മാറാക്കര റോഡുമായി യോജിപ്പിക്കുക .
- 44. കുറുക്കൻകല്ല് റോഡ് ചാത്തൻ കല്ല് റോഡു മായി യോജിപ്പിക്കുക .
- 45. അമ്പലംവഴി തുറക്കൽവരര റോഡ് നിർമ്മി ക്കുക .
- 46. അല്ലിങ്ങൽ ഇടവഴി റോഡാക്കുക .
- 47. കാക്കാതോടുവരമ്പ് പറശ്ശാലവരമ്പു റോഡാ ക്കുക .
- 48. മണ്ണാർ ഇടവഴി വീതികൂട്ടി റോഡാക്കുക .

ടാർചെയ്ത റോഡുകളുടെ പ്രശ്നങ്ങളും -ഗതാ ഗതകുരുക്കുകളും

നിലവിലുള്ള റോഡുകളുടെ ഗുണനിലവാരം ഇല്ലായ്മ .മികച്ച യാത്രാസൗകര്യത്തിന് അനുയോ ജ്യമായ വിധം റോഡുകൾമെച്ചപ്പെടുത്തുക .റോഡിന്റെ വീതിക്കുറവ് ,വളവുകൾ ,പാർശ്വങ്ങളിലെ നടപ്പാത ഇല്ലായ്മ എന്നിവ പരിഹരിക്കപ്പെടേണ്ടതുണ്ട് .

ബസ്സ് , ജീപ്പ് , ഓട്ടോറിക്ഷ , ലോറി മുതലായവ യുടെ ബാഹുല്യം കാരണം ടൗണിൽ ഗതാഗതകുരു ക്കുകൾ നിത്യസംഭവമാണ് .സദാതിരക്കേറിയ പറ പ്പൂർ റോഡ് ജംഗഷനിലെ ഗതാഗതക്കുരുക്ക് പല പ്പോഴും അപടകങ്ങൾ ക്ഷണിച്ചു വരുത്തുന്നു . റോഡിന്റെ ഇരു ഓരങ്ങളിലും വാഹനങ്ങൾ പാർക്ക് ചെയ്യുന്നതിനാൽ ഇടക്കിടെ ഗതാഗത തടസ്സങ്ങൾ നിത്യസംഭവമാണ് . കോട്ടക്കൽ ബസ്സ്റ്റാന്റ് വഴി പോകേണ്ട ദീർഘദൂരബസ്സുകൾ ഗതാഗതക്കുരുക്ക് കാരണമാണ് സ്റ്റാന്റിൽ പ്രവേശിക്കാതെ പോകുന്നത് .

പരിഹാര നിർദ്ദേശങ്ങൾ

വളാഞ്ചേരി കുറ്റിപ്പുറം ഭാഗങ്ങളിൽനിന്നും മല പ്പുറം മഞ്ചേരി ഭാഗത്തേക്ക് പോകുന്ന വാഹനങ്ങൾ

ടൗണിലെ ഗതാഗതക്കുരുക്കിനു പ്രധാനകാരണമാകുന്നു. പഞ്ചായത്തിന്റെ തെക്കെ അറ്റമായ ചെനക്കലിൽ നിന്നും ആമപ്പാറ, കാവതികളം, പാലപ്പുറ വഴി വയലിലൂടെ പുത്തൂർ പാലം അപ്രോച്ച് റോഡിലേക്ക് സന്ധിക്കുന്ന വിധത്തിൽ ഒരു ബൈപാസ് റോഡ് നിർമ്മിക്കാവുന്നതാണ്. പഞ്ചായത്തിന്റെ പടിഞ്ഞാറെ അറ്റമായ കോട്ടക്കൽ ആയുർവേദകോളേജ് ഭാഗത്തു നിന്നു തുടങ്ങി കൊഴൂർ ചുണ്ട സുപ്പി ബസാർ പാറയിൽ സ്ക്രീറ്റ് വഴി പുത്തൂർപാലം അപ്രോച്ച് റോഡിലേക്ക് യോജിപ്പിക്കുന്ന വിധത്തിലും ഒരു ബൈപാസ് റോഡ് നിർമ്മിക്കാവുന്നതാണ്. ഈ രണ്ട് ബൈപ്പാസ്സുകളും യാഥാർത്ഥ്യമാകുകയാണെങ്കിൽ ടൗണിലെ ഗതാഗതക്കുരുക്കിനു ഒരു പരിധിവരെ പരിഹാരമാകും.

മലപ്പുറം തിരുർ റോഡിൽ ചങ്കുവെട്ടി ജംഗ്ഷൻ, ആര്യവൈദ്യശാല ധർമ്മശാസ്ത്രിക്കു മുൻവശം, സബ് റജിസ്ട്രാഫീസിനു മുൻവശം തുടങ്ങിയ സ്ഥലങ്ങളിൽ വെയ്റ്റിംഗ് ഷെഡ് നിർമ്മിക്കേണ്ടത് അത്യന്താപേക്ഷിതമാണ്. സെൻട്രൽ ബസാർ ജംഗ്ഷനിൽ ഇപ്പോൾ ബസ്സുകൾ നിർത്തി ആളെ കയറുന്നതും ഇറക്കുന്നതും മൂലം ഉണ്ടാകുന്ന അപകടങ്ങൾ മേൽ സൂചിപ്പിച്ച വെയ്റ്റിംഗ് ഷെഡുകൾ നിർമ്മിക്കുകയാണെങ്കിൽ ഒഴിവാക്കാൻ കഴിയും.

ഓട്ടോറിക്ഷകൾ ട്രാഫിക്ക് സംവിധാനത്തിനു തടസ്സം :

ടൗണിലെ ഗതാഗതക്കുരുക്കിനു ഒരു പ്രധാന കാരണം ഓട്ടോറിക്ഷകളുടെ അശാസ്ത്രീയമായ പാർക്കിംഗും ആണ്. പഞ്ചായത്തിന്റെ മിക്ക ഭാഗങ്ങളിലേക്കും ഗതാഗത സൗകര്യം ലഭ്യമാണെങ്കിലും ട്രിപ്പ് വിളിച്ചാൽ പോകാൻ ഓട്ടോറിക്ഷ ഡ്രൈവർമാർ തയ്യാറാകുന്നില്ല എന്ന് ജനങ്ങൾക്ക് പരക്കെ പരാതിയുണ്ട്.

പഞ്ചായത്തിനകത്തെ ജീപ്പുകളുടെയും ട്രക്കറുകളുടെയും പാർലൽ സർപ്പീസുകൾ ജനങ്ങൾക്ക് ഗുണകരമാണെന്നാണ് പൊതുജനാഭിപ്രായം.

ഓട്ടോറിക്ഷകളും മറ്റുവാഹനങ്ങളും ദിനം പ്രതി പെരുകുന്നുണ്ടെങ്കിലും നിലവിലുള്ള റോഡുകൾ വികസിക്കുന്നില്ലല്ലോ?. ഈ പഞ്ചായത്തിലെ പ്രായപൂർത്തിയായ പുരുഷൻമാരുടെയും സ്ത്രീകളുടെയും കണക്ക് എടുത്ത് പരിശോധിച്ചാൽ പതിനൊന്ന് പേർക്ക് ഒരു ഓട്ടോറിക്ഷ എന്ന തോതിലും മൊത്തം വാഹനങ്ങളുടെ കണക്കു പരിശോധിച്ചാൽ 7 പേർക്ക് ഒന്ന് എന്ന തോതിലും വാഹനങ്ങൾ ഇപ്പോൾ തന്നെ നിലവിലുണ്ട്.

ഒരു നിയന്ത്രണവുമില്ലാതെ ഓട്ടോറിക്ഷകൾക്ക് പെർമിറ്റ് അനുവദിക്കുക വഴി ടൗണിലെ ട്രാഫിക്ക് സംവിധാനം ആകെ താറുമാറായിരിക്കുകയാണ്. പുതിയ പെർമിറ്റുകൾ കർശനമായും നിന്ത്രിക്കപ്പെടേണ്ടത് അത്യന്താപേക്ഷിതമാണ്.

ഓട്ടോറിക്ഷക്കാരും യാത്രക്കാരും തമ്മിലുള്ള വാടക തർക്കം ഒഴിവാക്കുന്നതിന് റിക്ഷകളിൽ മീറ്റർ ഘടിപ്പിക്കുന്നത് ഇതിന് ഒരു പരിധിവരെ പരിഹാരമാകും. 6 മാസത്തിൽ ഒരിക്കലേങ്കിലും ഓട്ടോറിക്ഷ ഡ്രൈവർമാർക്ക് ബോധവൽക്കരണ ക്ലാസ്സുകൾ നടത്തേണ്ടതാണ്. പഞ്ചായത്തിലെ തൊഴിലില്ലായ്മ പരി

ഹാരമായി ഒരു ഓട്ടോറിക്ഷാ സഹകരണ സംഘം രൂപീകരിക്കേണ്ടതാണ്.

കോട്ടക്കൽ ടൗൺ ഇംപ്രൂവ്മെന്റ് സ്കീം.

ചങ്കുവെട്ടി നാഷണൽ ഹൈവെ മുതൽ പറപ്പൂർ റോഡ് ജംഗ്ഷൻ വരെ 4 ട്രാക് റോഡുകളും ഫുട്പാത്തും, പറപ്പൂർ റോഡ് ജംഗ്ഷൻ മുതൽ പുത്തൂർ തോട്ടം വരെ രണ്ടു ഭാഗവും ഡ്രൈനേജും ഉൾക്കൊള്ളുന്ന കോട്ടക്കൽ ടൗണിന്റെ മുഖ്യമായ തന്നെ മാറ്റാൻ ഉതകുന്ന ബൃഹത്തായ ഒരു പദ്ധതിയാണ്. കോട്ടക്കൽ ടൗൺ ഇംപ്രൂവ്മെന്റ് സ്കീം. കഴിഞ്ഞ സർക്കാരിന്റെ കാലത്ത്, അരക്കോടിയോളം രൂപ ചെലവ് പ്രതീക്ഷിക്കുന്ന പ്രസ്തുത പദ്ധതിക്ക് അംഗീകാരം ലഭിച്ചതാണ്. ഈ പദ്ധതി എത്രയും വേഗം നടപ്പാക്കേണ്ടത് അത്യന്താപേക്ഷിതമാണ്. ഇതോടൊപ്പം തന്നെ ബസ്സാൻ്റിന്റെ വടക്ക് ഭാഗത്ത് നിന്ന് പറപ്പൂർ റോഡിനെയും ആക്ട്ടീവ് റോഡിനെയും ബന്ധിപ്പിച്ചുകൊണ്ടുള്ള ഒരു ബൈപാസ് റോഡ് പഞ്ചായത്ത് ടെണ്ടർ ചെയ്തു കഴിഞ്ഞിട്ടുണ്ട്.

പാലങ്ങൾ - കൾവർട്ടുകൾ 1988 മുതൽ 1996 വരെ

പഞ്ചായത്തിലെ നിലവിലുള്ള പാലങ്ങളുടെയും കൾവർട്ടുകളുടെയും റജിസ്റ്റർ അശാസ്ത്രീയവും കാര്യക്ഷമമായി സൂക്ഷിക്കാത്തതിനാലും 1953 ൽ പഞ്ചായത്ത് നിലവിൽവന്ന ശേഷം 1988 വരെയുള്ള കാലയളവിലെ പാലങ്ങളുടെയും കൾവർട്ടുകളുടെയും കൃത്യമായ സ്ഥിതിവിവര കണക്കുകൾ ലഭ്യമല്ലാത്തതിനാലും 1988 മുതൽ 1996 വരെയുള്ള പാലങ്ങളുടെയും കൾവർട്ടുകളുടെയും കണക്കുകൾ മാത്രമാണ് താഴെ പട്ടികയിൽ ചേർത്തിട്ടുള്ളത്.

S.No. 1988 മുതൽ 1996 വരെയുള്ള പാലങ്ങൾ - കൾവർട്ടുകൾ

1. പള്ളിത്തോട് ബ്രിഡ്ജ്
2. കല്ലടതോടിനു പാലം
3. പാടത്തും പീടിക ഭാഗത്ത് കാക്കാതോടിനു പാലം
4. പെരുളിച്ചിറ ഭാഗത്ത് തോട്ടിൽ ക്രോസ്വേയും നടപ്പാലവും
5. കോട്ടൂർ അയ്യപ്പൻകാവീനു അടുത്ത് നടപ്പാലം
6. കാക്കാതോട്ടിൽ കോൺക്രീറ്റ് നടപ്പാലം
7. മുച്ചിതോട് റോഡിന്റെ അറ്റത്ത് കൾവർട്ട്
8. കല്ലടതോട്ടിനു കോൺക്രീറ്റ് നടപ്പാലം
9. പാലയിൽ തോട്ടിന് കോൺക്രീറ്റ് നടപ്പാലം
10. കുരിയാട് തോടിനു പാലം
11. പാപ്പായി വലിയ ഇടവഴി റോഡിൽ കൾവർട്ട്
12. പുളിയാക്കാം പള്ളിയാലിൽ നടപ്പാലം
13. നല്ലൂം പള്ളിയാലിൽ കോൺക്രീറ്റ്

14. ചോലക്കുഴിയിൽ തുടങ്ങിയ കോൺക്രീറ്റ് നെട്ടുപാലം

തുടങ്ങിയവ താഴെ ചേർക്കുന്നു.

- 15. കുരിയാട് തോടിനു മീതെ നെട്ടുപാലം
- 16. കരുവാൻപാടി മാറാക്കര റോഡിൽ കൾവർട്ട്
- 17. പുലിക്കോട് മസ്ജിദ് ഫുട്ട്പാത്ത് തോട്ടിൽ നെട്ടുപാലം
- 18. പ്രാണതിപാലം എന്ന സ്ഥലത്ത് കൾവർട്ട്
- 19. കൈപ്പള്ളിക്കുണ്ടിൽ കൾവർട്ട്
- 20. പാപ്പായി വില്ലേജിൽ കൾവർട്ട്
- 21. തോക്കാപാറ പാലത്തറ റോഡിൽ കൾവർട്ട്
- 22. ആരക്കൽ പള്ളിപ്പടി റോഡിൽ ഓവുപാലം
- 23. പാലപ്പുറ കൾവർട്ട്
- 24. ഇന്ത്യനൂർ തച്ചളം പള്ളിയാലി ഇടവഴിതോട് ബ്രിഡ്ജ്
- 25. പാപ്പായിചോലക്കുടുമ്പിൽ ബ്രിഡ്ജ്
- 26. കുരിയാട് -തോടിന് ബ്രിഡ്ജ്
- 27. കാവതികളം മാറാക്കര റോഡിൽ കൾവർട്ട്
- 28. N.H പുലിക്കോട് റോഡിൽ കൾവർട്ട്
- 29. അപേങ്ങാട്ട് കുളമ്പ് നെട്ടുപാലം
- 30. അമ്പലപ്പടിയിൽ നെട്ടുപാലം.

ട്രാൻസ്ഫോമറുകൾ

ക്രമനമ്പർ	ശേഷി KVA	പേര്
1.	250	മിനി
2.	250	പറപ്പൂർ റോഡ്
3.	100	സുപ്പി ബസാർ
4.	100	സുപ്പി ബസാർ മദ്രസ്സ്
5.	100	മലബാർ വുഡ്
6.	160	യാഹു റോഡ്
7.	250	പോലീസ് സ്റ്റേഷൻ
8.	250	പാലപ്പുറ
9.	100	റെസ്റ്റ് ഹൗസ്
10.	250	ആർ എച്ച് എസ് I
11.	160	-ടി -I
12.	250	കോട്ടപ്പടി
13.	100	പാണ്ടമംഗലം
14.	160	വില്ലൂർ I
15.	160	-ടി -I
16.	160	ഇന്ത്യനൂർ
17.	160	കാവതികളം
18.	160	പുഴിക്കുന്ന്
19.	100	സാഗതമാട് I
20.	100	-ടി-I
21.	160	കുറ്റിപ്പുറം
22.	160	കോട്ടൂർ
23.	100	പുഴിത്തറ
24.	250	ലീനാതിയേറ്റർ റോഡ്

ഊർജ്ജം

ചരിത്ര പ്രസിദ്ധമായ കോട്ടക്കലിലേക്ക് 1959 ഏപ്രിൽ മാസത്തിലാണ് പുരോഗതിയിലേക്കുള്ള ആദ്യ കാൽവെയ്പ്പായി വൈദ്യുതി എത്തിനോക്കിയത്. അന്ന് കേവലം 20ൽ താഴെ കണക്കുകളും പോലീസ് സ്റ്റേഷനു സമീപം പ്രഞ്ചായത്ത് ഓഫീസിനു മുന്നിൽ സ്ഥാപിച്ചിട്ടുള്ള ഒരു 100 KVA ട്രാൻസ്ഫോമറും മാത്രമേ ഉണ്ടായിരുന്നുള്ളൂ. ബോർഡിന്റെ ഒരു ലൈൻമാൻ മാത്രമാണ് പിന്നെയും കുറെ വർഷത്തേക്ക് കോട്ടക്കലുണ്ടായിരുന്നത്. ഇന്ന് കോട്ടക്കൽ പഞ്ചായത്ത് പരിധിക്കുള്ളിൽ 24 ട്രാൻസ്ഫോമറുകളും 6375 ഉപഭോക്താക്കളും 747 സ്ക്രീറ്റ് ലൈറ്റുകളും നിലവിലുണ്ട്.

1970 വരെ കോഴിക്കോട്ടുനിന്നാണ് ഇവിടെ വൈദ്യുതി എത്തിയിരുന്നത്. പിന്നീട് അത് മലപ്പുറം സബ് സ്റ്റേഷനിൽനിന്നും 1931 ൽ അത് എടരിക്കോട് സബ് സ്റ്റേഷനിൽനിന്നുമായി മാറി.

ഒരു ലൈൻമാൻ മാത്രമായി തുടങ്ങിയതാണ് കോട്ടക്കൽ പഞ്ചായത്തിലെ വൈദ്യുതി ഓഫീസ് 1968 ൽ. സബ് എഞ്ചിനീയർ ഓഫീസായും 1979 ൽ അസി. എഞ്ചിനീയറുടെ ഓഫീസായും മാറി. 1984 മുതൽ ഇത് അസി ഫുക്സിക്യൂട്ടീവ് എഞ്ചിനീയറുടെ ഓഫീസായി പ്രവർത്തിച്ചു വരുന്നു. പഞ്ചായത്ത് പ്രദേശത്ത് വൈദ്യുതി വിതരണം നടത്തുന്ന ട്രാൻസ്ഫോമറുകൾ ശേഷി, ഉപഭോക്താക്കൾ സ്ക്രീറ്റ് ലൈറ്റ് എന്നിവകളുടെ എണ്ണം നിലവിലുള്ള ലൈനുകളുടെ എണ്ണം

ഉപഭോക്താക്കൾ

ക്രമനമ്പർ	ഇനം	എണ്ണം
1	ഗാർഹികം	4860
2	വ്യാപാരം	1010
3	വ്യവസായികം	130
4	കാർഷികം	375
	ആകെ	6375

സ്ക്രീറ്റ് ലൈറ്റിനു വേണ്ടി പ്രതിമാസം അടയ്ക്കുന്ന തുക 12,347 രൂപ

ക്രമനമ്പർ	ഇനം	നീളം കി.മി.	8	പുലിക്കോട്	100 "
1.	11 കെ.വി.	20	9	കരുമാൻ പടി, കുറ്റിപ്പുറം	100 "
2.	ത്രിഫെയ്ൽ സ്ക്രിറ്റ് മെയ്നോടുകൂടി	18	10.	കാവതികളും സെന്റർ	100 "
3.	ത്രിഫെയ്ൽ സ്ക്രിറ്റ് മെയ്ൻ ഇല്ലാതെ	180	11.	ചീനം പുത്തൂർ	100 "
4.	സിംഗിൾ ഫെയ്ൽ സ്ക്രിറ്റ് മെയ്നോടുകൂടി	10	12.	പാപ്പായി	100 "
5.	സ്ക്രിറ്റ് മെയിൻ ഇല്ലാതെ	166	13.	ഇൗസ്സ് വില്ലൂർ	100 "
			14.	വലിയപറമ്പ് ലക്ഷം വീട്	100 "
			15.	കുരിയാട്	100 "
			16.	കല്ലറമ്പ്	100 "
			17.	മുണ്ടിയന്തറ	100 "
			18.	പണിക്കർ കുണ്ട്	100 "
			19.	ഹരിജൻ കോളനി. കോട്ടൂർ	100 "
			20.	കല്ലടക്കൽ വില്ലൂർ	100 "
			21.	പള്ളിപറമ്പ് ഇന്ത്യനൂർ	100 "
			22.	മുക്കാട്ടുകുളം	100 "

പ്രശ്നങ്ങൾ

1. പഞ്ചായത്തിലെ മുഴുവൻ ഉപഭോക്താക്കളുടെയും പ്രധാന പ്രശ്നം വോൾട്ടേജ് കുറവാണ്.
2. ഒ.വൈ.സി. സ്കീം പ്രകാരം പണം അടച്ചാലും കണക്ഷൻ ലഭിക്കാൻ ദീർഘനാളത്തെ കാത്തിരിപ്പു വേണം.

3. സ്ക്രിറ്റ് ലൈറ്റുകൾ 50% പ്രവർത്തനക്ഷമമല്ല.
4. സമയാസമയങ്ങളിൽ മീറ്റർ റീഡിംഗ് എടുക്കാത്തത് കാരണം ഉപഭോക്താക്കൾ ഭാരിച്ച തുകകൾ അടയ്ക്കാൻ നിർബന്ധിതരാകുന്നു.

5. ഓരോ വിഭാഗത്തിലും പെട്ട ഉപഭോക്താക്കളുടെ പണം സ്വീകരിക്കുന്നത് വ്യത്യസ്ത തീയതി കളിലായതിനാൽ പണം അടയ്ക്കുന്ന കാര്യത്തിൽ ഉപഭോക്താവിനു സമയ-ധന നഷ്ടങ്ങൾ സംഭവിക്കുന്നു.

6. വൈദ്യുതി തകരാറുകൾ സംഭവിച്ചാൽ ഉടനെ തന്നെ അവതീർക്കുന്നതിനുള്ള സംവിധാനം വേണം.
7. കോട്ടക്കൽ ടൗൺ പരിസരത്ത് വൈകുന്നേരങ്ങളിൽ ട്രാൻസ്ഫോർമറുകളുടെ ഫ്യൂസുകൾ ഓവർലോഡുകാരണം കത്തിപോകുന്നുണ്ട്. ഇത് ടൗണിലുള്ള ഉപഭോക്താക്കൾക്ക് ഒരു തലവേദനയായി മാറിയിരിക്കുകയാണ്.

ഗ്രാമസഭകളിൽ നിന്നും പുതുതായി സ്ഥാപിക്കാൻ നിർദ്ദേശിച്ച ട്രാൻസ്ഫോർമറുകൾ.

1	കൊഴൂർ	100 KW
2	നെല്ലിക്കാപറമ്പ്	100 "
3	ചങ്കുവെട്ടിക്കുളം	250 "
4	പെരുമ്പള്ളി മൊയ്തിൻകുട്ടി സാഹിബ് റോഡ്	250 "
5	ചങ്കുവെട്ടി വയനാട് റോഡ്	100 "
6	ആര്യവൈദ്യശാല ധർമ്മാശുപത്രിക്ക് സമീപം	250 "
7	പാലത്തറ	100 "

പരിഹാരങ്ങൾ

1. എടരിക്കോട് സബ്സ്റ്റേഷനിൽ പണിതുടങ്ങി വെച്ച ജനറേറ്ററിന്റെ പണിയുദ്ധകാലടിസ്ഥാനത്തിൽ പൂർത്തിയാക്കുക. ഇപ്പോൾ നിലവിലുള്ള 66 KVA എടരിക്കോട് സബ് സ്റ്റേഷൻ 110 KVA യായി ഉയർത്തുക.

2. O.Y.C സ്കീം പ്രകാരം പണം അടച്ചാൽ ഫ്രീകണക്ഷനുകൾ ചുരുങ്ങിയത് 10 ദിവസം കൊണ്ടും കാലുള്ളവ ഒരു മാസം കൊണ്ടും ലഭിക്കാൻ ആവശ്യമായ സാധനസാമഗ്രികൾ ഇലക്ട്രിക്സിറ്റി ഓഫീസിൽ ലഭ്യമാക്കാൻ നടപടികൾ സ്വീകരിക്കുക.

3. എല്ലാ സ്ക്രിറ്റ് ലൈറ്റുകളും കത്തിക്കാനാവശ്യമായ സാധനസാമഗ്രികൾ ലഭ്യമാക്കുകയും ആവശ്യത്തിനു വേണ്ട ജീവനക്കാരെ നിയമിക്കുകയും ചെയ്യുക.

4. 6 മാസത്തിലൊരിക്കൽ എല്ലാവരുടേയും മീറ്റർ റീഡിംഗ് എടുക്കാൻ ആവശ്യമായ ജീവനക്കാരെ നിയമിക്കുക.

5. എല്ലാ വിഭാഗത്തിൽ പെട്ട ഉപഭോക്താക്കളുടെയും പണം എല്ലാദിവസങ്ങളിലും സ്വീകരിക്കാൻ പറ്റുന്ന വിധത്തിൽ സംവിധാനം എൻപ്ലോയ്മെന്റുകയും ആയതിനു ചുരുങ്ങിയ കമ്മീഷൻ വ്യവസ്ഥയിൽ പഞ്ചായത്തിനകത്തെ സഹകരണബാങ്കുകളെ ഏൽപ്പിക്കുകയും ചെയ്യാവുന്നതാണ്.

6. ആവശ്യത്തിനു വേണ്ടത്ര ജീവനക്കാരെ നിയമിക്കുകയും ഉപഭോക്താക്കളുടെ പരാതികൾ ആത്മാർത്ഥമായി പരിഹരിക്കുന്നതിനു വേണ്ട പരിശീലനം കൊടുക്കുകയും വേണം.

7. കോട്ടക്കൽ ടൗണിലേക്ക് പാസ്സായികിടക്കുന്ന ട്രാൻസ്ഫോർമറുകൾ ഉടനടി സ്ഥാപിക്കുക.

വോൾട്ടേജ് പ്രശ്നങ്ങൾ

പഞ്ചായത്തിൽമൊത്തം 26 ട്രാൻസ്ഫോർമറുകൾ ഉണ്ടെങ്കിലും ആവശ്യത്തിനു വോൾട്ടേജുള്ള ഒരു പ്രദേശവും ഈ പഞ്ചായത്തിലില്ല. വൈകുന്നരം 6 മണികഴിഞ്ഞാൽ വീടുകളിലെ ബൾബുകൾക്കും മെരുവ് വിളക്കുകൾക്കും മിന്നാമിനുങ്ങിന്റെ പ്രകാശമാണ് ഉണ്ടാവുക. പകൽ സമയങ്ങളിൽപോലും കുടിവെള്ളത്തിനു മോട്ടോർ പ്രവർത്തിപ്പിക്കാൻ കഴിയാത്ത ഒട്ടേറെ പ്രദേശങ്ങൾ നമ്മുടെ പഞ്ചായത്തിലുണ്ട്. 50% ത്തോളം വീടുകളിൽ സ്റ്റാപ്പിന്റെ സഹായത്തോടുകൂടിയാണ് കുട്ടികളുടെ പഠനം നടന്നു പോരുന്നത്. സ്റ്റാപ്പിന്റെ പ്രവർത്തനം മൂലം സ്റ്റാപ്പില്ലാത്ത വീടുകളിൽ ഉള്ള വോൾട്ടേജുകുടിയില്ലാതാകുന്നു എന്നത് മറ്റൊരു കാര്യം.

പരിഹാര നിർദ്ദേശങ്ങൾ

പഞ്ചായത്തിൽ ഇപ്പോൾ നിലവിലുള്ള ട്രാൻസ്ഫോർമറുകളുടെ കപ്പാസിറ്റി ഇരട്ടിയായി വർദ്ധിപ്പിക്കുകയും പുതുതായി 25 ട്രാൻസ്ഫോർമറുകൾ കൂടി സ്ഥാപിക്കുകയും വേണം. ഈ പഞ്ചായത്തിലേക്ക് വൈദ്യുതി വിതരണം നടത്തുന്ന എടരിക്കോടു 66 KVA സബ് സ്റ്റേഷന്റെ കപ്പാസിറ്റി 110 KVA ആയി ഉയർത്തുകയും പണിനടന്നുകൊണ്ടിരിക്കുന്ന എടരിക്കോടു സബ് സ്റ്റേഷനിലെ ഡീസൽ ജനറേറ്ററിന്റെ പണി യുദ്ധകാലടിസ്ഥാനത്തിൽ പൂർത്തിയാക്കുകയും ചെയ്താൽ പഞ്ചായത്തിനകത്തെ വോൾട്ടേജ് കുറവ് പ്രശ്നത്തിന് ഏറെക്കുറെ പരിഹാരമാകും.

കണക്ഷനുകൾ

പഞ്ചായത്തിന്റെ എല്ലാ മേഖലകളിലൂടെയും വൈദ്യുതി ലൈനുകൾ കടന്നുപോയിട്ടുണ്ടെങ്കിലും നൂറുകണക്കിനാളുകൾ ഇന്നു കണക്ഷനുവേണ്ടി പണം അടച്ചു കാത്തിരിക്കുകയാണ്. അപേക്ഷിച്ചു 3 വർഷം കഴിഞ്ഞിട്ടും കണക്ഷൻ ലക്ഷിക്കാത്ത ഒട്ടേറെ കേസ്സുകൾ നമ്മുടെ പഞ്ചായത്തിലുണ്ട്. O.Y.C അടയ്ക്കാൻ കഴിയാത്ത സാധാരണക്കാരായ ജനങ്ങളാണ് ഇതിൽ ഏറെയും കഷ്ടപ്പെടുന്നത്. ഓഫീസിൽ ചെന്ന് അന്വേഷിച്ചാൽ പോസ്റ്റില്ല - കമ്പിയില്ല എന്ന സ്ഥിരം പല്ലവികേട്ടു മടങ്ങിപോരുകയാണു പതിവ്.

തെരുവ് വിളക്കുകൾ - ത്രീഫെയ്സുകൾ

വോൾട്ടേജ് പ്രശ്നത്തെപ്പോലെ തന്നെ എല്ലാ ഗ്രാമസഭായോഗങ്ങളിൽ നിന്നും ഉയർന്നുവന്ന ഒന്നാണ് തെരുവിളക്കുകളുടെ പ്രശ്നങ്ങൾ, എണ്ണുറോളം തെരുവ് വിളക്കുകൾ നമ്മുടെ പഞ്ചായത്തിലുണ്ടെങ്കിലും പകുതിപോലും കത്തുന്നില്ലെന്നതാണ് വസ്തുത. ഫ്യൂസായ ബൾബുകൾ മാറ്റിയിടുന്നതിനും കത്താത്ത സോഡിയം വെപ്പറുകളും, ട്യൂബ് ലൈറ്റുകളും, കത്തുന്നതിനും ഇവിടെ സംവിധാനം ഇല്ല. ആവശ്യത്തിനു ജീവനക്കാർല്ലാത്തതാണ് ഇതിനു കാരണമെന്നാണ് ഇലക്ട്രിക്സിറ്റി അധികൃതരുടെ മറുപടി. എന്നാൽ തെരുവ് വിളക്കുകൾക്ക് മാത്രം കരണ്ടു ചാർജ്ജായി പഞ്ചായത്ത് 150,000 (ഒരു ലക്ഷത്തി അറുപതിനായിരത്തോളം ഉറപ്പിക) ബോഡിലേക്ക്

അടയ്ക്കുന്നുണ്ടെന്ന് പഞ്ചായത്തിൽനിന്നും അറിയാൻ കഴിഞ്ഞത്. പഞ്ചായത്തിന്റെ എല്ലാ മേഖലകളിലും ഭൂരിഭാഗവും സിംഗിൾഫെയ്സ് ലൈനുകളാണ് ഉള്ളത്. അത് ത്രീഫെയ്സ് ലൈനുകളാക്കണമെന്ന ആവശ്യവും ഗ്രാമസഭായോഗങ്ങളിൽനിന്ന് ഉയർന്നുവന്നിട്ടുണ്ട്.

അഴിമതിയും സജനപക്ഷപാതയും

അഴിമതിയും സജനപക്ഷപാതയും കൊടികുത്തി വാഴുന്ന സർക്കാർ ഓഫീസാണ് കെ എസ് ഇ ബി. ഒരു കാര്യവും നടക്കില്ല എന്ന സ്ഥിതിയാണ് ഇവിടെയുള്ളത്. പഞ്ചായത്തിലെ ഏതൊരു കുടുംബവും ഒരു നിലക്കല്ലെങ്കിൽ മറ്റൊരു നിലക്ക് ഈ ഓഫീസുമായി ബന്ധപ്പെടാൻ നിർബ്ബന്ധിതരാണ്. ഒരു വീടുകണക്ഷൻ ലഭിക്കണമെങ്കിൽ ഓഫീസിലെ പ്യൂൺ മുതൽ മേലു ഉദ്യോഗസ്ഥനെ വരെ ചെന്നു കണ്ടു തൃപ്തിപ്പെടുത്തണം എന്നതാണ് സ്ഥിതി. പവർകണക്ഷണകിൽ പറയുകയും വേണ്ട ട്രാൻസ്ഫോർമർ കത്തിയാലും മീറ്റർകത്തിയാലും ചിലവ് ഉപഭോക്താക്കളുടെ ചിലവിൽതന്നെ വേണം. ജനപ്രധിനിധികൾ ബഹുജനപക്ഷാളിത്തത്തോടുകൂടി ശക്തിയായി ഇതിനെതിരെ പ്രതികരിച്ചാൽ മാത്രമേ ഇത്തരം അഴിമതികളെ നിർമ്മാജനം ചെയ്യാൻ കഴിയുകയുള്ളൂ.

മാർക്കറ്റ്

മലബാറിലെ പുരാതനവും പ്രശസ്തിയാർജ്ജിച്ചതുമായ ഒരു ചന്തയാണ് "കോട്ടക്കൽ ആഴ്ച ചന്ത" 1859 മുതൽ 1878 വരെ കിഴക്കേ കോവിലകം കാരണവരായിരുന്ന ഏറാൾ പ്ലാങ്ക് തമ്പുരാൻ കോട്ടക്കൽ അങ്ങാടിയിലെ കച്ചവടം അഭിവൃദ്ധിപ്പെടുത്തുന്നതിനുവേണ്ടി 1860ൽ പ്രസിദ്ധമായ കോട്ടക്കൽ ചന്ത സ്ഥാപിച്ചു. അതോടെ ചന്ത പരിസരമായ അങ്ങാടിയിൽ പരപ്പനങ്ങാടിയിൽനിന്നും മുസ്ലിം സമുദായത്തിൽപെട്ട ചില കുടുംബങ്ങളെകൊണ്ടുവന്നു. അങ്ങാടി ഭാഗത്ത് അദ്ദേഹം അവർക്ക് വീടുവെക്കുവാനും കച്ചവടം നടത്തുവാനും സ്ഥലം നൽകി. അതോടെയാണ് കോട്ടക്കൽ ഒരു വ്യാപാരകേന്ദ്രമായി മാറിയത്.

1973ൽ ഗവൺസഹായത്തോടെ കോവിലകം വക ചന്ത പഞ്ചായത്ത് അകയർ ചെയ്തു. പുരാതന കാലം മുതൽക്ക് മലബാറിലെ പ്രസിദ്ധിയാർജ്ജിച്ച കാലിച്ചന്തകളാണ് കോട്ടക്കൽ വാണിയം കുളം ചന്തകൾ. ഒരു കാലത്ത് കേരളത്തിനകത്തേക്കും പുറത്തേക്കും വെറ്റില കയറ്റുമതി ചെയ്തിരുന്നത് കോട്ടക്കൽ ചന്തയിൽ നിന്നായിരുന്നു. മലചാക്ക് വ്യാപാര രംഗത്തും കോട്ടക്കൽ ചന്ത പ്രസിദ്ധമാണ്. അയൽ പ്രദേശങ്ങളിലുള്ള കർഷകർക്ക് അവരുടെ കാർഷിക ഉൽപ്പന്നങ്ങളും മറ്റും വിപണനം ചെയ്യുന്നതിനുള്ള പ്രധാന കേന്ദ്രമായിരുന്നു പുരാതനമായ കോട്ടക്കൽ ചന്ത.

കോട്ടക്കൽ പട്ടണത്തിനെ അഭിവൃദ്ധിയിലേക്ക് ഉയർത്തിയതിനു പിന്നിൽ കോട്ടക്കൽ ആഴ്ച ചന്തയുടെ പങ്ക് നിർണ്ണായകമാണ്.

ചന്ത ദിവസമായ ശനിയാഴ്ച കോട്ടക്കൽ നിവാസികൾക്ക് എന്നും ഒരു ഉൽസവം തന്നെയാണ്. മൽസ്യ വ്യാപാര രംഗത്ത് ജില്ലയിൽ ഏറ്റവും കൂടുതൽ മൊത്ത

വ്യാപാരം നടക്കുന്ന പ്രധാന കേന്ദ്രങ്ങളിൽ ഒന്നാണ് കോട്ടക്കൽ മാർക്കറ്റ്. മൽസ്യ വ്യാപാരം പോലെ തന്നെ മാംസ വ്യാപാര രംഗത്തും കോട്ടക്കൽ ഏറെ മുന്നിലാണ്. തുകൽ മൊത്ത വ്യാപാരരംഗത്തും കോട്ടക്കൽ മാർക്കറ്റ് പ്രസിദ്ധമാണ്.

മാർക്കറ്റും പരിസര മലിനീകരണവും

ആഴ്ച ചുന്തയുടെയും നിത്യചുന്തയുടെയും ഗുണം വ്യാപാരികൾക്കും നാട്ടുകാർക്കും ഉണ്ടെങ്കിലും മാർക്കറ്റിന്റെ ദുഷ്ടഫലങ്ങളെക്കുറിച്ച് പറയാതിരിക്കാൻ നിർവ്വാഹമില്ല. ആധുനിക സംവിധാനങ്ങൾ ഒന്നും തന്നെ ഇല്ലാത്തതിനാൽ മാർക്കറ്റിലെ മൽസ്യം, മാംസം, തുകൽ, എല്ല് എന്നീ വ്യാപാരങ്ങൾ സമീപവാസികൾക്ക് വളരെയധികം ശല്യമായി മാറിയിരിക്കുന്നു. ഇതിൽനിന്നും ഉണ്ടാകുന്ന അസഹ്യമായ ദുർഗന്ധം നാട്ടുകാരുടെ ശക്തമായ പ്രതിഷേധത്തിന് ഇടയാകാറുണ്ട്.

ശുചീകരണത്തിനുള്ള നിർദ്ദേശങ്ങൾ

മാർക്കറ്റിനകത്തെ മലിനീകരണ ശല്യം ഒഴിവാക്കുന്നതിന് ആധുനിക രീതിയിലുള്ള അറവുശാലയും അവശിഷ്ടങ്ങൾ സംസ്കരിക്കുന്ന യൂണിറ്റും ബയോ ഗ്യാസ് പ്ലാന്റും സ്ഥാപിച്ച് മാർക്കറ്റിനകത്തെ മലിനീകരണ ശല്യം ഏറെക്കുറെ പരിഹരിക്കാവുന്നതാണ്.

B എല്ല്, തുകൽ, മൽസ്യമൊത്ത വ്യാപാരം എന്നിവ നിലവിലുള്ള മാർക്കറ്റിൽനിന്നും ജനവാസം കുറഞ്ഞ പഞ്ചായത്തിന്റെ മറ്റു ഭാഗങ്ങളിലേക്ക് മാറ്റുകയാണെങ്കിലും മലിനീകരണ പ്രശ്നത്തിന് പരിഹാരമാകും.

ആധുനിക വൽകരണം

ഏക കണക്കിനു വരുന്ന മാർക്കറ്റിനകത്ത് അങ്ങിങ്ങായി ചിതറിക്കിടക്കുന്ന കെട്ടിടങ്ങൾ പൂർണ്ണമായും പൊളിച്ചുമാറ്റി ചുറ്റു ഭാഗവും ആഴ്ച ചന്തക്കും നിത്യ ചന്തക്കും ഉപകാര പ്രദമാകുന്ന വിധത്തിൽ ആധുനിക രീതിയിലുള്ള സ്റ്റാളുകൾ നിർമ്മിച്ചാൽ മാർക്കറ്റിനകത്തെ കച്ചവടക്കാരുടെ ഇന്നത്തെ പ്രശ്നങ്ങൾ ഏറെ പരിഹാരമാകുകയും അതു വഴി കൂടുതൽ വ്യാപാരികൾക്ക് മാർക്കറ്റിനകത്ത് കച്ചവടം ചെയ്യുവാനുള്ള അവസാരം ലഭിക്കുകയും ചെയ്യും.

10

പാർപ്പിടം

ഭക്ഷണം, വസ്ത്രം തുടങ്ങിയ പ്രഥമികാവശ്യങ്ങൾ കഴിഞ്ഞാൽ മനുഷ്യനെ സംബന്ധിച്ചുടത്തോളം ഏറെ ആവശ്യമുള്ള ഒന്നാണ് പാർപ്പിടം. കോട്ടക്കൽ പഞ്ചായത്തിൽ 5130 കുടുംബങ്ങൾ വസിക്കുന്നു. എങ്കിലും ഇതിൽ അഞ്ഞൂറോളം വീടുകൾ ആവശ്യമായ അറ്റകുറ്റ പണികൾ നടത്താതിരിക്കുന്നതിനാൽ ഉപയോഗശൂന്യമായിരിക്കുന്നു എന്നാണ് കണക്കുകൾ സൂചിപ്പിക്കുന്നത്. 677 വീടുകൾക്ക് ശുദ്ധജനം ലഭ്യമാക്കുന്നതിനാവശ്യമായ കിണറുകളൊ മറ്റു സംവിധാനങ്ങളൊ ഇല്ല. 155 കുടുംബങ്ങൾ പട്ടികജാതിയിൽപ്പെട്ടവരുടേതാണ്.

പഞ്ചായത്തിന്റെ വരുമാനത്തിന്റെ ഗണ്യഭാഗവും വിദേശത്തു ജോലിചെയ്യുന്നവരുടെ വരുമാനമാണ്. പ്രസ്തുത വരുമാനത്തിന്റെ സിംഹഭാഗവും ചിലവഴിക്കപ്പെടുന്നത് നിർമ്മാണ പ്രവർത്തനങ്ങൾക്കു തന്നെയാണ്. മാത്രവുമല്ല ഇവിടെ നിർമ്മിക്കുന്ന വീടുകൾ പരിസ്ഥിതിക്കനുസരിച്ചോ പ്രാദേശിക വിഭവങ്ങളുടെ ലഭ്യതക്കനുസരിച്ചോ അല്ല എന്നത് ഏറെ ചിന്തനീയമാണ്.

പഞ്ചായത്തിൽ ഈ അടുത്ത കാലത്തായി നിർമ്മിക്കപ്പെട്ട കെട്ടിടങ്ങളുടെ കളക്കുകളെടുത്തു നോക്കുമ്പോൾ കോൺക്രീറ്റു സൗധങ്ങളോടുള്ള ഭ്രമം കൂടിക്കൂടി വരുന്നതായാണ് കാണുന്നത്. പ്രസ്തുത പ്രവണത സാമ്പത്തികമായി പുരോഗതി പ്രാപിച്ച പ്രദേശങ്ങളിലും അത്തരം കുടുംബങ്ങളിലും ഒതുങ്ങിനിൽക്കുന്നുവെങ്കിൽ ഇടത്തരം കുടുംബങ്ങളിലും നിർമ്മന കുടുംബങ്ങളിലും ഒരു നല്ല വീട് എന്നത് സപ്തം മാത്രമായി അവശേഷിച്ചിരിക്കുകയാണ്. ഇത്തരം നിർമ്മന കുടുംബങ്ങൾ ഭവന നിർമ്മാണത്തിനായി പ്രാദേശിക വിഭവങ്ങൾ തന്നെയാണ് ഉപയോഗിച്ചുവരുന്നത്.

ഈ അടുത്ത കാലത്തായി പഞ്ചായത്തിൽ നിർമ്മിച്ച കോൺക്രീറ്റു വീടുകൾ മിക്കവാറും വളരെ ആർഭാടമായ രൂപത്തിലാണ് നിർമ്മിച്ചിരിക്കുന്നത്. ആർഭാടത്തിനായി ഉപയോഗിക്കുന്ന നിർമ്മാണ വസ്തുക്കൾ വളരെ വിലകൂടിയവ

യാണ്. ഇത്തരം വീടുകളുടെ നിലം സിമിന്റു കാവി ഉപയോഗിച്ച് പണിതിട്ടുള്ളത് വളരെ കുറച്ചുമാത്രമാണ്. മിക്ക വീടുകളുടെയും നിലം മൊസക്ക്, കടപ്പ, മാർബ്ബ് തുടങ്ങിയവ കൊണ്ടാണ് പണിതിട്ടുള്ളത്. പട്ടണ പ്രദേശങ്ങളിലും പാത വക്കുകളിലുമാണ് ആർഭാട രീതിയിലുള്ള വീടുകൾ മിക്കതും പണിതിട്ടുള്ളത്. ഗ്രാമപ്രദേശങ്ങളിൽ കാണുന്ന ഉദ്യോഗജനകമായ കാര്യം കൃഷിസ്ഥലങ്ങൾ നിരത്തി വീടുകൾ പണിയുന്നതാണ്.

അടുത്ത ഏതാനും വർഷങ്ങളിലായി പഞ്ചായത്തിലെ കെട്ടിടങ്ങളുടെ എണ്ണം താഴെ ചേർക്കുന്നു.

1991-92	1992-93	1993-94	1994-95	1995-96
9242	9358	9961	10401	10730

കഴിഞ്ഞ ഒന്നുരണ്ടു വർഷങ്ങളായി കെട്ടിട നിർമ്മാണ രംഗത്ത് കോൺക്രീറ്റിനോടുള്ള താൽപര്യം വർദ്ധിച്ചുവരുന്നു എന്നത് താഴെ ചേർത്ത പട്ടികയിൽനിന്നും മനസിലാക്കാം.

199596 കാലഘട്ടത്തിലെ പുതിയ വീടുകളുടെ കണക്ക് (വാർഡ് തിരിച്ച്)

വാർഡ്	ടെറസ്	ഓട്	ഓല	മറ്റുള്ളവ	ആകെ വീടുകൾ
1	130	3	1	1	136
2	75	11	1	4	91
3	108	4	1	-	113
4	58	15	3	-	76
5	52	3	1	-	56
6	26	14	3	-	43
7	32	2	-	2	36
8	13	9	2	-	24
9	20	10	3	1	34
10	42	12	3	-	57
11	22	9	4	-	35

കോട്ടക്കൽ പഞ്ചായത്തിൽ ഹൗസിംഗ് സൊസൈറ്റി നിലവിലില്ല. പണിക്കർ കുണ്ട്, ഇന്ത്യന്നൂരിലെ കാരാപറമ്പ് എന്നീ രണ്ടു പ്രദേശങ്ങളിലായി രണ്ടു ഹരിജൻ കോളനികൾ നിലവിലുണ്ട്. കൂടാതെ വലിയപറമ്പ്, പാലത്തറ എന്നീ വടങ്ങളിൽ രണ്ടു ലക്ഷംവീട് കോളനികളുമുണ്ട്. വില്ലേജ് കല്ലറമ്പ്, കോട്ടൂർചെമ്മൂക്ക് എന്നീ രണ്ടു പ്രദേശങ്ങളിൽ ഭൂരഹിത കർഷകതൊഴിലാളികളെ പുനരധിവസിപ്പിക്കുന്നതിനായി പ്രത്യേകം ഹൗസിംഗ് കോളനികളുണ്ട്. ഈ രണ്ടു കോളനികളിലുമായി 90 കുടുംബങ്ങൾക്ക് വീട് വെക്കുന്നതിനായി സൗകര്യമുണ്ട്.

മുകളിൽ സൂചിപ്പിച്ച കോളനികളിൽ പ്രാഥമിക സൗകര്യങ്ങൾ വളരെ പരിമിതമാണ്. ഇതിലെ പാർപ്പിടങ്ങൾ പലതും യഥാസമയം അറ്റകുറ്റ പണികൾ നടത്താൻ കാരണം ഉപയോഗശൂന്യമായിക്കൊണ്ടിരിക്കുകയാണ്. മിക്ക കോളനികളിലെയും കക്കൂസികൾക്കും സ്റ്റാബിളി എന്നത് അസൗകര്യം സൃഷ്ടിക്കുന്നു. വലിയപറമ്പ് കോളനിയിലെ ഒരു പ്രധാന പ്രശ്നം അതിരുകൾ തിരിച്ചു നൽകിയിട്ടില്ല എന്നതാണ്. കൂടാതെ കോളനികളിൽ പലതിലും വൈദ്യുതിയോ മറ്റ് സൗകര്യമോ ഇല്ല എന്നത് കോളനി നിവാസികളെ ഏറെ അലട്ടുന്ന പ്രശ്നമാണ്. മാത്രവുമല്ല കോളനികളുടെ അറ്റകുറ്റ പ്രവൃത്തികൾക്കാവശ്യമായ ധനസഹായം അടിയന്തിരമായി അനുവദിക്കേണ്ടിരിക്കുന്നു.

ഈ പഞ്ചായത്തിലെ അവിദഗ്ദ്ധ തൊഴിലാളികൾ ഭൂരിഭാഗവും തമിഴുനാടുപോലെയുള്ള ഇതര സംസ്ഥാനങ്ങളിൽ നിന്നും മലപ്പുറം ജില്ലക്കു പുറത്തു നിന്നുമുള്ളവരാണ്. ഇക്കൂട്ടരിൽ കൂടിൽ കെട്ടി താമസിക്കുന്നവർ കുറവാണെങ്കിലും കൂടുതൽ പേരും ആശ്രയിക്കുന്നത് കടത്തിണ്ണകളെയും മറ്റുമാണ്. കൂടാതെ കാർട്ടേജ്സുകളും ലോഡ്ജുകളും മറ്റും ഇവർ ഉപയോഗപ്പെടുത്തുന്നുമുണ്ട്. ഇവിടങ്ങളിൽ ചെറിയ സംഘങ്ങളായാണിവർ താമസിക്കുന്നത്.

കോട്ടക്കൽ പഞ്ചായത്തിൽ പാർപ്പിടനിർമ്മാണത്തിന് ധനസഹായത്തിനായി ആശ്രയിക്കുന്നത് ജില്ലാ സഹകരണ ബേങ്കിനെയും അതിന്റെ കോട്ടയ്ക്കൽ ശാഖയെയുമാണ്. എന്നാൽ ഇത്തരം സ്ഥാപനങ്ങളിൽ നിന്നും വായ്പ ലഭിക്കുന്നതിനായി വളരെയധികം ബുദ്ധമുട്ടേണ്ടിയിരിക്കുന്നു. പലിശ, ജാമ്യം തുടങ്ങിയ പ്രശ്നങ്ങളും വായ്പ ലഭിക്കുന്നതിനായി രേഖകൾ ഹാജരാക്കേണ്ടതിന്റെ സാങ്കേതികത്വവും ഗുണഭോക്താക്കളെ അലട്ടുന്ന പ്രശ്നങ്ങളാണ്.

സർക്കാരിൽനിന്നും ഭവനനിർമ്മാണത്തിനായി ദുർബല വിഭാഗങ്ങൾക്ക് നൽകുന്ന ധനസഹായം വളരെ പരിമിതമാണ്. ഗവൺമെന്റ് നൽകുന്ന സംഖ്യ തൃപ്തമായതുകൊണ്ടും ഭവനനിർമ്മാണ സാമഗ്രികളുടെ അമിതമായ വിലക്കയറ്റം കാരണവും വീട് നിർമ്മിക്കുക എന്നത് പ്രയാസകരം തന്നെയാണ്.

വിവിധ പദ്ധതികളിലായി കോട്ടയ്ക്കൽ പഞ്ചായത്തിൽനിർമ്മിച്ച വീടുകളുടെ പട്ടിക താഴെ ചേർക്കുന്നു.

ഭവന ലഭ്യതാ പട്ടിക (കോട്ടയ്ക്കൽ പഞ്ചായത്ത്)

വർഷം	1989-90	1990-91	1991-92	1992-93	1993-94	1994-95	1995-96
I.A.Y	1	1	-	-	-	-	11
M.W.S	-	3	1	-	-	1	-
J.R.Y	-	-	1	-	2	1	-

കൂടാതെ ജെ.ആർ.വൈ സ്കീമിൽ പഞ്ചായത്തു മുഖേന 1989-90 കാലയളവുമുതൽ 35 വീടുകൾ അനുവദിച്ചിട്ടുണ്ട്. ഇതിൽ 24 വീടുകൾ മാത്രമേ പൂർത്തിയാക്കിയിട്ടുള്ളൂ. എങ്കിലും ബാക്കി വീടുകളുടെ പ്രവൃത്തി ആരംഭിച്ചിട്ടുണ്ട്.

ഇതുകൂടാതെ പുരകെട്ടിയേയുന്നതിന് വർഷാവർഷം ധനസഹായം അനുവദിക്കുന്നുണ്ട്.

കോട്ടയ്ക്കൽ പഞ്ചായത്തിന്റെ വിവിധ ഭാഗങ്ങളിലായി ആയിരത്തോളം കുടുംബങ്ങൾക്ക് വീട് ആവശ്യമായി വന്നിരിക്കുകയാണ്. ഇതിൽ സർവ്വ റിപ്പോർട്ടനുസരിച്ച് 586 കുടുംബങ്ങൾക്ക് വീടുവെക്കുന്നതിന് സാമ്പത്തിക പ്രശ്നം അനുഭവിക്കുന്നവരാണ്. ഇതിൽതന്നെ ഭൂരിഭാഗം പേർക്കും വീടുവെക്കുന്നതിന് ഭൂമിതന്നെ ഇല്ലാത്തവരോ അല്ലെങ്കിൽ വീടു വെക്കുന്നതിനായി ഭൂമി വിലക്കുവാങ്ങാൻ സാധിക്കാത്തവരോ ആണ്. വീടുകൾ ആവശ്യമായവരുടെ കണക്ക് വാർഡ് തലത്തിൽ വേർതിരിച്ച് താഴെ പട്ടികയായി കൊടുത്തിരിക്കുന്നു.

വാർഡ്	വീടുകൾ ആവശ്യമായത്	വിവിധ പദ്ധതികളിൽ അനുവദിച്ച വീടുകൾ	ഇനിയും അനുവദിക്കേണ്ട വീടുകൾ
1	47	1	46
2	39		39
3	36	1	35
4	37	2	35
5	74	1	73
6	37		37
7	33		33
8	17		17
9	91	4	87
10	76	7	69
11	99	3	96

കെട്ടി നിർമ്മാണ സാമഗ്രികളുടെ വർദ്ധിച്ച വിലക്കയറ്റം പഞ്ചായത്തിലെ സാധാരണക്കാരെ ബുദ്ധമുട്ടിക്കുന്നു എന്നതാണ് യാഥാർത്ഥ്യം. ഉദാഹരണമായി സിമിന്റിന്റെ വില നോക്കിയാൽ 1980 ൽ 100 രൂപയായിരുന്നത് ഇപ്പോൾ 185 രൂപയായി വർദ്ധിച്ചിരിക്കുന്നു. കല്ലിന്റെയും മരത്തിന്റെയും കമ്പിയുടെയുമൊക്കെ കണക്കുകളും തന്നെ.

ജനങ്ങൾ ഓട്, മരം തുടങ്ങിയവ കൊണ്ട് വീട് വെക്കാതിരിക്കാൻ കാരണം ഇത്തരം വസ്തുക്കളുടെ അമിതമായി വില വർദ്ധനയും മേൻമയുള്ള ഉൽപ്പന്നങ്ങളുടെ അപര്യാപ്തതയും ആണ്. ഇതുകൊണ്ട് തന്നെ കോൺക്രീറ്റു വീടുകളോട് ജനങ്ങൾക്ക് താൽപര്യം കൂടിവരുന്നു.

പാർപ്പിട നിർമ്മാണ രംഗത്ത് അനാവശ്യമായി പണം ചിലവഴിക്കുക എന്ന പ്രവണത കൂടുതലാണ്. അലങ്കാരത്തിനായും മറ്റു രൂപത്തിൽ മോടി പിടിപിപ്പിക്കുന്നതിനുമായി പല വസ്തുക്കളും അനാവശ്യമായ ഉപയോഗക്കുന്നു. ചിലവു കുറഞ്ഞ കെട്ടി നിർമ്മാണം എന്ന സംരംഭത്തോട് പൊതുവേ വിരക്തിയാണ്. ഇത്തരം വീടുകൾക്ക് ബലം

കുറവാണെന്ന പ്രചാരണം വ്യാപകമാണ്. ഈ ചിന്താഗതി ദുരികരിക്കുന്നതിനായി ജനങ്ങളെ ബോധവൽക്കര്യക്കേണ്ടിയിരിക്കുന്നു.

കെട്ടിട നിർമ്മാണ സാമഗ്രികളിൽ പഞ്ചായത്തിൽ ലഭ്യമാകുന്ന ഏക വസ്തു ചെങ്കല്ലു മാത്രമാണ്. മറ്റ് എല്ലാ സാമഗ്രികളും പഞ്ചായത്തിനു പുറത്തുനിന്നു തന്നെ ശേഖരിക്കേണ്ടിയിരിക്കുന്നു. ചെലവു കുറഞ്ഞ കെട്ടിടനിർമ്മാണ സാമഗ്രികളൊന്നും തന്നെ ഉൽപാദിപ്പിക്കാനുള്ള സംവിധാനങ്ങളൊന്നും പഞ്ചായത്തിലില്ല. ചില സ്ഥലങ്ങളിൽ സിമിന്റു കല്ലുകൾ (ഹോളോ ബ്രിക്സ്) ഉണ്ടാക്കിയിരുന്നെങ്കിലും ഇപ്പോൾ അവ അപ്രത്യക്ഷമായിക്കൊണ്ടിരിക്കുകയാണ്. ഇതുപോലുള്ള ഏതെങ്കിലും ഒരു കേന്ദ്രം പഞ്ചായത്തിൽ തുടങ്ങുന്നപക്ഷം ഭവനനിർമ്മാണത്തിൽ കുറെയൊക്കെ പുരോഗതി പ്രാപിക്കാൻ സാധിക്കും. മതിലുകൾക്ക് പകരം ജൈവ വേലി പുരയിടങ്ങളിൽ തീരെയില്ല എന്നു തന്നെ പറയാം. കൃഷി സ്ഥലങ്ങളിൽ ജൈവവേലികൾ ഇപ്പോഴും കാണാം. കൂടാതെ മുറ്റവും വീടിന്റെ ചുറ്റുഭാഗവുമൊക്കെ പലരും കോൺക്രീറ്റു ചെയ്യുന്നതുമൂലം മഴവെള്ളം ഒലിച്ചു പോകുന്നത് പരിസ്ഥിതിയെ പ്രതികൂലമായി ബാധിക്കുന്നു.

1984-85 കാലങ്ങളിൽ അവിദഗ്ദ്ധ തൊഴിലാളികളുടെ കുലിനിരക്ക് 25 മുതൽ 40 രൂപവരെയൊരുന്ന്. അത് പോലെ വിദഗ്ദ്ധ തൊഴിലാളിക്ക് 45 മുതൽ 60 രൂപവരെയായിരുന്നത് 1992-93 വർഷങ്ങളിൽ യഥാക്രമം 70-80 രൂപയും 80-90 രൂപയും ആയി വർദ്ധിച്ചു. എന്നാൽ ഇന്ന് വിദഗ്ദ്ധ തൊഴിലാളിക്ക് 100 രൂപ മുതൽ 140 രൂപ വരെയും അവിദഗ്ദ്ധ തൊഴിലാളിക്ക് 90 മുതൽ 110 രൂപവരെയും ആണ് കുലിനിരക്ക്. സ്ത്രീ തൊഴിലാളിക്ക് ഇതിലും കുലി കുറവാണുതാനും. ഈ പഞ്ചായത്തിലെ ഭൂരിഭാഗം തൊഴിലാളികളും പുരുഷന്മാരാണ്. അവിദഗ്ദ്ധ തൊഴിലാളികൾ ഭൂരുഭാഗവും ഏറെക്കുറെ വിദഗ്ദ്ധ തൊഴിലാളികളും സംസ്ഥാനത്തിന്റെ പുറത്തുനിന്നുള്ളവരുമാണ്.

തൊഴിലാളികളുടെ വൈദഗ്ദ്ധ്യം തൃപ്തികരമെന്ന് പറഞ്ഞുകൂടാ. വൈദഗ്ദ്ധ്യം മെച്ചപ്പെടുത്തുന്നതിനുള്ള ക്രിയാത്മക നടപടികൾ സ്വീകരിക്കേണ്ടിയിരിക്കുന്നു. ഈ പ്രദേശത്ത് നടക്കുന്ന ഭൂരിഭാഗം പ്രവർത്തനങ്ങൾ നടക്കുന്നതും കോൺട്രാക്ട് സമ്പ്രദായത്തിലാണ്. ഇതുമൂലം ഉപഭോക്താവിന് കുറെയൊക്കെ നഷ്ടം സംഭവിക്കുന്നു. കൂടാതെ വിദേശത്ത് ജോലി ചെയ്യുന്നവർ കൂടുതലും ആശ്രയിക്കുന്നതും ഈ സമ്പ്രദായത്തേയാണ്. ഇതുമൂലം കാര്യക്ഷമമായ മേൽനോട്ടം നടത്താൻ സാധിക്കാതെ വരുന്നു.

പാർപ്പിട രംഗത്തെ പ്രശ്നങ്ങൾ പരിഹരിക്കുന്നതിനായി താഴെ പറയുന്ന നിർദ്ദേശങ്ങൾ പരിഹരിക്കാവുന്നതാണ്.

1. സർക്കാർ ലഭ്യമാക്കുന്ന വായ്പകൾ കൈപറ്റുന്നതിൽ ധാരാളം സാങ്കേതിക പ്രശ്നങ്ങൾ നിലക്കുന്നുണ്ട്. ഇത്തരം പ്രശ്നങ്ങൾ ഒഴിവാക്കാനുള്ള സംവിധാനം ഏർപ്പെടുത്തുക.

2. സർക്കാർ നൽകുന്ന (ധനസംഹാരം) കൊണ്ടുമാത്രം

ഒരാൾക്ക് ഒരിക്കലും വീട് നിർമ്മിക്കാൻ സാധിക്കുകയില്ല. ഇതിനാൽ സന്നദ്ധ പ്രവർത്തനത്തിനുള്ള സംവിധാനം ഏർപ്പെടുത്തേണ്ടതുണ്ട്.

3 ചെലവു കുറഞ്ഞ കെട്ടിട നിർമ്മാണമെന്ന ആശയം ജനങ്ങളെ ബോധ്യപ്പെടുത്തുകയും ഇവിഷയകരമായി ജനങ്ങൾക്കുള്ള തെറ്റിദ്ധാരണ മാറ്റാനുള്ള ശ്രമങ്ങൾ നടത്തുകയും ചെയ്യുക.

4. സർക്കാർ വിതരണം ചെയ്യുന്ന ഭവനനിർമ്മാണ വായ്പകളുടെ തുക ഗണ്യമായി വർദ്ധിപ്പിക്കേണ്ടിയിരിക്കുന്നു.

5 പഞ്ചായത്തിലെ വിദഗ്ദ്ധഅവിദഗ്ദ്ധ തൊഴിലാളികളുടെ കുലി നിരക്ക് ഏകീകരിക്കുക.

6. പഞ്ചായത്തിൽ ഒരു ഭവന നിർമ്മാണ സഹകരണ സംഘം രൂപീകരിക്കുക

7. ഭൂരഹിതർക്കു വീടുകൾ നിർമ്മിക്കുവാൻ പുറമ്പോക്കുകളും മറ്റും ഉപയോഗപ്പെടുത്തുക.

8. പഞ്ചായത്തിലെ കോളനികളിൽ പ്രാഥമിക സൗകര്യം ഏർപ്പെടുത്തുകയും ഇത്തരം സ്ഥലങ്ങൾ ചെറിയ പ്ലോട്ടുകളാക്കി തിരിച്ച് കെട്ടിടങ്ങൾ നിർമ്മിച്ചു നൽകുകയും ചെയ്യുക.

9. വീടുകൾ നിർമ്മിക്കുമ്പോൾ ദുർവ്യയമില്ലാതെയും കാലാവസ്ഥക്കും പരിസ്ഥിതിക്കുമനുസരിച്ച് നിർമ്മിക്കേണ്ടതിനക്കുറിപ്പും ജനങ്ങളെ ബോധവാന്മാരാക്കുകയും ആവശ്യമായ നിർദ്ദേശങ്ങൾ നൽകുന്നതിനുള്ള വിദഗ്ദ്ധരുടെ അഭാവം പരിഹരിക്കുകയും ചെയ്യുക.

10. വൻതുകകൾ ചിലവഴിച്ച് മതിലുകൾ നിർമ്മിക്കുന്നതിന് പകരം ജൈവ വേലികൾ പ്രചരിപ്പിക്കുന്നതിന് സംവിധാനമേർപ്പെടുത്തുക.

11. നിർമ്മാണ ചിലവ് കൂടുന്നതിന് കർശനമായ പരിധികളേർപ്പെടുത്തുക.

12. കെട്ടിട നിർമ്മാണ സാമഗ്രികൾ സർക്കാർ ഏജൻസി മുഖേന വിതരണം ചെയ്യാനുള്ള സംവിധാനമേർപ്പെടുത്തുക.

13. പഞ്ചായത്തിലെ അറ്റകുറ്റ പണികൾ നടത്താത്ത വീടുകൾ(കോളനികളിലെ) അറ്റകുറ്റ പണികൾ നടത്താനുള്ള സംവിധാനമേർപ്പെടുത്തുക.

14. വൈദ്യുതീകരിക്കാത്ത ദുർബലരുടെ വീടുകൾ വൈദ്യുതീകരിക്കാനുള്ള സംവിധാനം ചെയ്യേണ്ടതാണ്.

15. 'നിർമ്മിതി'യുടെ കീഴിൽ വീടുകൾ നിർമ്മിക്കാനുള്ള സംവിധാനം ഏർപ്പെടുത്തുക.



സാമൂഹ്യക്ഷേമം

കോട്ടയ്ക്കൽ ഗ്രാമപഞ്ചായത്തിൽ ആകെ 5130 കുടുംബങ്ങളിൽ ഐ ആർ ഡി പി .സർവെ അനുസരിച്ച് 1644 കുടുംബങ്ങൾ ദാരിദ്ര്യരേഖയ്ക്ക് താഴെയാണ് സ്ഥിതി ചെയ്യുന്നത് .എന്നാൽ നാളിതുവരെയുള്ള 222 കുടുംബങ്ങൾക്കെ സാമ്പത്തിക സഹായം ലഭിച്ചിട്ടുള്ളു .81 പട്ടികജാതി കുടുംബങ്ങളാണ് പഞ്ചായത്തിൽ ദാരിദ്ര്യരേഖയ്ക്കു താഴെ സ്ഥിതിചെയ്യുന്നത് .എന്നാൽ ഇതിൽ 42 കുടുംബങ്ങൾക്കാണ് ധനസഹായം ലഭിച്ചിട്ടുള്ളത് .ഇത്തരം ദരിദ്ര കുടുംബങ്ങളുടെ സാമൂഹ്യ സാമ്പത്തിക സ്ഥിതി വളരെ മോശമാണ് .ഇക്കൂട്ടരുടെ ഉന്നമനത്തിനായുള്ള ദാരിദ്ര്യ നിർമ്മാർജ്ജന പദ്ധതിയാണ് പഞ്ചായത്തിൽ പൊതുവെ നടപ്പിൽ വന്നിട്ടുള്ളത് .

പഞ്ചായത്തിലെ സംഘടിത അസംഘടിത മേഖലകളിലെ തൊഴിലാളികൾക്കായുള്ള ഈ പ്രവർത്തനം നാമമാത്രമായെ നടക്കുന്നുള്ളു .കെട്ടിട നിർമ്മാണ തൊഴിലാളി ക്ഷേമനിധിയും കർഷകതൊഴിലാളി ക്ഷേമനിധിയും ചുമട്ടുതൊഴിലാളി ക്ഷേമനിധിയുമാണ് ഇപ്പോൾ വിതരണം ചെയ്തുകൊണ്ടിരിക്കുന്ന ക്ഷേമനിധികൾ .

മുകളിൽ സൂചിപ്പിച്ചതുപോലെ കഴിഞ്ഞ പദ്ധതിക്കാലത്ത് 1644 കുടുംബങ്ങളിൽ 222 കുടുംബങ്ങൾക്കാണ് ആനുകൂല്യം കിട്ടിയത് .

ഐ ആർ ഡി പി .സർവെ പ്രകാരം ദാരിദ്ര്യ രേഖയ്ക്കു താഴെയുള്ളവരുടെ വിവരം താഴെ ചേർക്കുന്നു .

ഐ ആർ ഡി .സർവെ പ്രകാരം ദരിദ്ര്യരേഖയ്ക്ക് താഴെയുള്ളവരുടെ വിവരം പ്രഴയ വാർഡുകളുടെ അടിസ്ഥാനത്തിൽ

വാർഡ് നമ്പർ	സർവ്വേപ്രകാരം കണ്ടെത്തിയ ആകെ കുടുംബങ്ങളുടെ എണ്ണം	ഇതിൽ SC-PI കുടുംബങ്ങൾ	നാളിതുവരെ സാമ്പത്തിക സഹായം ലഭിച്ച കുടുംബങ്ങൾ	ഇതിൽ SC/ST	ദാരിദ്ര്യരേഖയ്ക്കു താഴെയുള്ള ആകെ കുടുംബങ്ങൾ സഹായം ലഭിച്ചവരുടെ എണ്ണം
1	141	3	26	3	141
2	116	4	12	3	116
3	68	3	12	3	68
4	219	5	22	2	219
5	59	-	10	3	59
6	198	5	17	2	198

7	54	-	12	-	54
8	87	8	22	3	87
9	178	30	44	10	178
10	258	10	25	5	258
11	266	21	20	8	266

ട്രൈസം

പഞ്ചായത്തിൽ ട്രൈസം പദ്ധതിയനുസരിച്ച് 25 പേർക്ക് പരിശീലനം നൽകിക്കഴിഞ്ഞു . ഇതിൽ 8 പേർ മാത്രമേ സ്വയം തൊഴിൽ കണ്ടെത്തിയവരായുള്ളൂ . ബാക്കിയുള്ള 17 പേരും ഇതര തൊഴിലുകളിൽ ഏർപ്പെട്ടിരിക്കുന്നു . കാരണം പരിശീലനം ലഭിച്ചവർക്ക് യോഗ്യത അടിസ്ഥാനത്തിൽ തൊഴിൽ ലഭിക്കുന്നില്ല . ട്രൈസം പരിശീലനം നേടിയവരുടെ വിവരം താഴെ ചേർത്തിരിക്കുന്നു .

ട്രൈസം പരിശീലനം നേടിയവരുടെ വിവരം

വാർഡ് നമ്പർ	പരിശീലനം വിഷയത്തിന്റെ പേര്	പരിശീലനം ലഭിച്ചവരുടെ എണ്ണം	സ്വയം തൊഴിൽ കണ്ടെത്തിയവരുടെ എണ്ണം	ഇതര തൊഴിലുകളിൽ ഏർപ്പെട്ടിരിക്കുന്നവർ
1	ടൈലറിംഗ്	4	2	2
2	ടി വി . മെക്കാനിസം	3	1	2
3	പ്രിന്റിംഗ്	-	-	-
4	കമ്പോസിങ്ങ്	2	1	1
5	ഇലക്ട്രിക്കൽ വർക്ക്	2	-	2
6		5	1	4
7		-	-	-
8		4	2	2
9		2	-	2
10		1	-	1
11		2	1	1

കൂടുതൽ പേർക്ക് ട്രൈസം പരിശീലനം നൽകാൻ സാധിച്ചില്ല . മാത്രമല്ല ഇവർക്ക് ലഭിക്കുന്ന സ്റ്റൈപന്റ് വളരെ തുച്ഛമാണുതാനും .

ഡി ബ്യൂ സി ആർ എ .

സ്ത്രീകളുടെയും കുട്ടികളുടെയും ഉന്നമനത്തിനായുള്ള ഡി ബ്യൂ സി ആർ എ യുടെ കീഴിൽ ഒമ്പതാം വാർഡിൽ കൊപ്ര സംരംഭനവും , ആയുർവേദ ഔഷധ കൃഷിയും സജീവമായി നടന്നുവരുന്നുണ്ട് . കൂടാതെ 10-ാം വാർഡിൽ ആടുവളർത്തൽ നടന്നുവരുന്നു . ഒന്നും നാലും വാർഡുകളിൽ യഥാക്രമം ആടുവളർത്തൽ , പശുവളർത്തൽ എന്നിവയുണ്ട് . 8-ാം വാർഡിൽ പ്ലാസ്റ്റിക് ടോയ്സ് നിർമ്മാണം ആരംഭിച്ചിട്ടില്ല .

ഡി ബ്യൂ സി ആർ എ . പദ്ധതി പ്രകാരം രൂപപ്പെട്ട തൊഴിൽ സംരംഭങ്ങളുടെ വിവരം .

വാർഡ് തൊഴിൽ സംരംഭത്തിന്റെ ഇനം ആരംഭിച്ച വർഷം പ്രവർത്തിക്കുന്ന അംഗങ്ങളുടെ എണ്ണം പ്രവർത്തനക്ഷമത

സംബന്ധിച്ച കുറിപ്പ്

1 ആട് വളർത്തൽ 1995-96 8 Satisfactory

4 പശുവളർത്തൽ 1994-95 10)

8 പ്ലാസ്റ്റിക് ടോയ്സ് നിർമ്മാണം 1990 19 പ്രവർത്തനം തുടങ്ങിയിട്ടില്ല.

9 (ഭ)കൊപ്ര നിർമ്മാണം 1991-92 16 പ്രവർത്തിക്കുന്നു

൪ ആയുർവേദ മരുന്ന കൃഷി 1995-96 7 .

10 അട് വളർത്തൽ 1992-93 10 .

പഞ്ചായത്തിലെ ഡി ബ്യൂ സി ആർ എ .യൂണിറ്റുകളുടെ പ്രവർത്തനം കാര്യക്ഷമമായ നടത്തുന്നതിനായി ഉപദേശ നിർദ്ദേശങ്ങൾ നൽകാൻ ആവശ്യമായ സംവിധാനം പഞ്ചായത്ത് തലത്തിൽ ഏർപ്പെടുത്തുന്ന പക്ഷം ഈ പദ്ധതിയുടെ പ്രവർത്തനം കൂടുതൽ ഉൾജ്ജ്വലിപ്പിക്കുവാൻ സാധിക്കും. കൂടാതെ ഇവിടെ നിന്നുമുൽപാദിപ്പിക്കുന്ന ഉൽപ്പന്നങ്ങൾ വിറ്റഴിക്കാനുള്ള വിപണി കണ്ടെത്തുകയും ഈ സംരംഭം മറ്റു വാർഡുകളിൽ കൂടി ആരംഭിക്കുകയും ചെയ്യുന്ന പക്ഷം സ്ത്രീകളുടെ സാമൂഹിക-സാമ്പത്തിക പ്രശ്നങ്ങൾക്ക് ഒരു പരിധിവരെ പരിഹാരം കാണാൻ സാധിക്കും. ഇന്നേവരെ ആരംഭിച്ച യൂണിറ്റുകളിൽ ആകെ എഴുപത് പേർ മാത്രമേ ഉൾപ്പെട്ടിട്ടുള്ളൂ. ഇത് കൂടാതെ കൂടുതൽ പേരെ ഭാഗഭാക്കിക്കുന്ന പക്ഷം പഞ്ചായത്തിലെ സ്ത്രീകളുടെ നിലവാരമുയർത്തുന്നതിന് ഇത് ഏറ്റവും സഹായകരമാകുന്നതാണ്.

ടൂൾ കിറ്റ്

ഗ്രാമീണ കൈതൊഴിൽകാർക്ക് ആധുനിക രീതിയിലുള്ള ഉപകരണങ്ങൾ നൽകുന്നതാണല്ലോ ടൂൾകിറ്റ് . രണ്ട് വി.ഇ.ഒ സർക്കിളുകളിലായി 15 പേർക്ക് വിതരണം ചെയ്തു . ൫ പേർ സഹായത്തിനർഹരായവരുണ്ട് എന്ന യാഥാർത്ഥ്യം നിലനിൽക്കുന്നു . അർഹരായവർക്ക് തന്നെ ഇവ ലഭിച്ചിട്ടില്ല . കാര്യക്ഷമമായ വിതരണം ഈ മേഖലയിൽ അത്യാവശ്യമാണ് . ഉപകരണങ്ങളുടെ അലഭ്യത പരിഹരിക്കപ്പെടേണ്ടതുണ്ട് . ഇതിന്റെ വിവരം താഴെ ചേർക്കുന്നു .

ഗ്രാമീണ കൈതൊഴിൽകാർക്ക് ആധുനിക ഉപകരണങ്ങൾ നൽകുന്ന പരിപാടി R A P

വാർഡ്	I.R.D.P. സർവ്വേ പ്രകാരം ഗ്രാമീണ കൈതൊഴിലുരുടെ എണ്ണം	സഹായം ലഭിച്ചവരുടെ എണ്ണം	ഇനി സഹായത്തിന് അർഹതയുള്ളവരുടെ എണ്ണം
1	10	-	-
2	25	-	-
3	15	4	6
4	35	2	26
5	9	-	8
6	2	4	1
7	8	-	20
8	10	3	6

9	15	4	5
10	13	1	10
11	-	-	8

സി ആർ എസ് പി .കക്കൂസ്

ഇനി പ്രതിപാദിക്കാനുള്ളത് കോട്ടയ്ക്കൽ പഞ്ചായത്തിൽ അനുവദിച്ച സി ആർ എസ് പി .കക്കൂസുകളെ കുറിച്ചാണ് . ദാരിദ്ര്യരേഖയ്ക്കു താഴെയുള്ള കുടുംബങ്ങൾക്ക് കക്കൂസ് നിർമ്മിക്കാൻ നൽകുന്ന ധനസഹായമാണല്ലോ ഇത് . സാന്നിറ്റി കക്കൂസില്ലാത്ത വീടുകളുടെ എണ്ണം ഐ ആർ ഡി പി .സർവ്വേ പ്രകാരം ലഭിച്ചിട്ടില്ലെങ്കിലും 747 കുടുംബങ്ങൾക്ക് കക്കൂസില്ലെന്ന് സി ആർ എസ് പി .സർവ്വേ പ്രകാരം ലഭിക്കുന്നു . എന്നാൽ വിവിധ പദ്ധതികളിലായി 24 കക്കൂസേ അനുവദിച്ചതായി കാണുന്നുള്ളു . ഇതിന്റെ പ്രയോജനം കൂടുതൽ ആളുകൾക്ക് ലഭിക്കേണ്ട അവസ്ഥ സംജാമാകേണ്ടിയിരിക്കുന്നു .

കക്കൂസുകൾ സംബന്ധിക്കുന്ന വിവരം

വാർഡ്	വിവിധ പദ്ധതികളിലായി ഇതുവരെ അനുവദിച്ച കക്കൂസുകളുടെ എണ്ണം	1992 ന് ശേഷം പുർത്തീകരിച്ചവയുടെ എണ്ണം
1	1	1
2	5	5
3	1	1
4	7	6
5	1	1
6	-	-
7	1	1
8	2	2
9	3	3
10	1	-
11	2	2

വേന നിർമ്മാണം

പഞ്ചായത്തിലെ നിർദ്ദനരായ ഓലപ്പുരക്കാർക്ക് പുര കെട്ടി മേയുന്നതിന് വർഷം തോറും ധനസഹായം നൽകി വരുന്നുണ്ട് . 1988-94 കാലയളവിൽ ജെ .ആർ .വൈ . സ്കീമിൽ ഹരിജനങ്ങൾക്ക് 23 വീടുകളും 3 കക്കൂസുകളും നിർമ്മിച്ചു നൽകിയിട്ടുണ്ട് . വലിയ പറമ്പ് ലക്ഷം വീട് കോളനികളിൽ 29 കക്കൂസുകൾ നിർമ്മിച്ചു കൊടുത്തിട്ടുണ്ട് . പഞ്ചായത്തിൽ 1992 ന് ശേഷം വിവിധ പദ്ധതികളിലായി 19 വീടുകളാണ് അനുവദിച്ചത് . ഇതിൽ 7 വീടുകളാണ് പുർത്തീകരിച്ചത് . 12 വീടുകൾ ഇനുമയും പുർത്തീകരിക്കാനുണ്ട് . കൂടാതെ സി ബി എൻ പി . മുഖേനെ 18 കക്കൂസു

കർഷക തുക വിതരണം ചെയ്തിട്ടുണ്ട്.

വാർഡ്	വിവിധ പരിപാടികളിലായി അനുവിദിച്ച വീടുകൾ	പുരത്തീകരിച്ച വീടുകൾ	അനുവദിച്ചതിൽ ഇനി പുരത്തീകരിക്കുവാനുള്ള വീടുകൾ
1	1	-	-
2	-	-	-
3	1	-	1
4	2	2	1
5	1	-	-
6	-	-	-
7	-	-	-
8	-	-	-
9	4	1	3
10	7	2	5
11	3	1	2

പെൻഷൻ

അർഹരായ പലർക്കും പെൻഷൻ ലഭിക്കുന്നില്ലെന്ന പരാതി ക്ഷേമപദ്ധതികളെ സംബന്ധിച്ചിടത്തോളം എപ്പോഴും ഉയർന്നുവരാനുള്ള ഒന്നാണ്. നമ്മുടെ പഞ്ചായത്തിലെ ഗുണഭോക്താക്കളിൽ അർഹരായ പലർക്കും ഇനിയും ലഭിക്കേണ്ടിയിരിക്കുന്നു. മറ്റൊരു പ്രശ്നം ഇവ കിട്ടിക്കൊണ്ടിരിക്കുന്നതു തന്നെ കൃത്യമായി ലഭിക്കുന്നില്ല എന്നതാണ്. പൊതുവേ ഗ്രാമസഭകളിൽനിന്നുള്ള പരാതിയാണ്.

വില്ലേജ് ഓഫീസ് മുഖേനെ ലഭിക്കുന്ന വിധവാ പെൻഷൻ, വിധവകളുടെ പെൺകുട്ടികളുടെ വിവാഹത്തിന് നൽകുന്ന സഹായം, കർഷക പെൻഷൻ വികലാംഗ പെൻഷൻ തുടങ്ങിയവയുടെ കണക്കുകൾ ചേർക്കാൻ ശ്രമിച്ചിട്ടുണ്ട്. ഇത്തരം ക്ഷേമപദ്ധതികളുടെ തുക മെച്ചപ്പെടുത്തണമെന്ന അഭിപ്രായം ഗ്രാമസഭകളിൽ ഉയർന്നുവന്നതാണ്.

ഇത്തരം പെൻഷനുകളിലും ധാരാളം സാങ്കേതിക പ്രശ്നങ്ങളുണ്ട്. വിധവാ പെൻഷൻ നൽകുമ്പോൾ വരുമാനം ശ്രദ്ധിക്കാറില്ല. അതു പോലെ വികലാംഗ പെൻഷൻ പലർക്കും ലഭിക്കാത്തതിന്റെ പ്രധാന കാരണം വികലാംഗ സർട്ടിഫിക്കറ്റ് ഹാജരാക്കുന്നതിലുള്ള സാങ്കേതിക പ്രശ്നമാണ്.

പഞ്ചായത്ത് മുഖേനെ വിതരണം ചെയ്യപ്പെടുന്ന വാർദ്ധക്യ കാല പെൻഷൻ 49 പേർക്ക് ലഭിക്കുന്നു. 10 അപേക്ഷകളിൽമേൽ തീരുമാനമെടുക്കാൻ ഇനിയും ബാക്കിയുണ്ട്. മെറ്റേണിറ്റി ഫാമിലി ബെനിഫിറ്റ് സ്കീമുകൾക്ക് അപേക്ഷിക്കുകയും അനുമതിക്കായി അയച്ചിട്ടുണ്ട്. പ്രസ്തുത വിവരങ്ങൾ ഒരു പട്ടികയായി ചേർക്കുന്നു.

ക്രമനമ്പർ	സഹായത്തിന്റെ ഇനം	ലഭിക്കുന്നവരുടെ എണ്ണം
1	വാർദ്ധക്യകാല പെൻഷൻ	49
2	വികലാംഗ പെൻഷൻ	30
3	വിധവാ പെൻഷൻ	66

ക്ഷേമപദ്ധതികൾ

തൊഴിലാളികൾക്കായി വിവിധ ക്ഷേമപദ്ധതികൾ നിലവിലുണ്ടെങ്കിലും കർഷകത്തൊഴിലാളി നിർമ്മാണ തൊഴിലാളി-ചുമട്ടുതൊഴിലാളി ക്ഷേമനിധികളാണ് പഞ്ചായത്തിൽ വിതരണം ചെയ്യപ്പെടുന്നവ. ധാരാളം കൈതൊഴിലാളി-വിദഗ്ദ്ധ തൊഴിലാളികളും ആഭരണ തൊഴിലാളികളും മറ്റും പഞ്ചായത്തിലുണ്ടെങ്കിലും ഈ മേഖലകളിലൊന്നും കാര്യമായ പുരോഗതി പ്രാപിച്ചിട്ടില്ല. പൊതുവേ ഇത്തരം ക്ഷേമനിധികളെ പറ്റി തൊഴിലാളികൾ അജ്ഞരാണ്. ഈ പ്രവണത മാറ്റിയെടുക്കാനുള്ള ശ്രമങ്ങൾ നടത്തേണ്ടതുണ്ട്.

സാമൂഹ്യക്ഷേമ വകുപ്പ് വഴി വിതരണം ചെയ്യുന്ന മറ്റ് സ്കീമുകളൊന്നും പഞ്ചായത്തിൽ നിലവിലില്ല. കോട്ടക്കൽ പ്രദേശത്ത് ജനകീയടിസ്ഥാനത്തിൽ മന്ദബുദ്ധികളായ കുട്ടികളുടെ ക്ഷേമത്തിനായി പ്രവർത്തിക്കുന്ന 'ശേഷി'യുടെ പ്രവർത്തനം പഞ്ചായത്ത് കേന്ദ്രമാക്കി നടത്താനുള്ള ശ്രമങ്ങൾ നടന്നുവരുന്നു.

അംഗൻവാടികൾ

ഈ പഞ്ചായത്തിൽ 35 അംഗൻവാടികൾ അനുവദിച്ചിട്ടുണ്ടെങ്കിലും 28 അംഗൻവാടികളെ പ്രവർത്തിക്കുന്നുള്ളൂ. കൂടാതെ രണ്ട് ക്രഷുകൾ പ്രവർത്തിച്ചുവരുന്നുണ്ട്. അംഗൻവാടികളിൽ വളരെ ചുരുക്കം എണ്ണത്തിന് സ്ഥലം അനുവദിക്കപ്പെട്ടിട്ടുണ്ടെങ്കിലും കെട്ടിടങ്ങളുടെ കാര്യം പരിതാപകരമാണ്. അംഗൻവാടി എല്ലാ വാർഡിലും നിലവിലുണ്ട്. പൊതുവേയുള്ള പ്രശ്നം അംഗൻവാടികളിലെ സൗകര്യക്കുറവാണ്. ആവശ്യമായ ഉപകരണങ്ങളോ കളിപ്പാട്ടങ്ങളോ ഒരു അംഗൻവാടിയിലുമില്ല. പരിമിതമായ ശമ്പളത്തിനാണ് ഹെൽപറും ജോലി ചെയ്യുന്നത്. നിലവിലുള്ള കെട്ടിടങ്ങളുടെ സ്ഥിതി ശോചനീയമാണ്. 23 അംഗൻവാടികൾക്കും കെട്ടിടം ആവശ്യമാണ്.

ഇടത്തരം കുടുംബങ്ങളിലെയും ദരിദ്രകുടുംബങ്ങളിലെയും കുട്ടികളാണ് അംഗൻവാടികളിൽ വന്നുകൊണ്ടിരിക്കുന്നത്. ഉയർന്ന സാമ്പത്തിക നിലയിലുള്ളവർ നഴ്സൻസ്കൂളുകൾ പോലുള്ള സംവിധാനങ്ങളെയാണ് ആശ്രയിക്കുന്നത്. പഞ്ചായത്തിനു കീഴിൽ സ്കൂളിനോടനുബന്ധിച്ചു പ്രീ-പ്രൈമറി സ്കൂളുകൾ ആരംഭിക്കുന്നത് നന്നായിരിക്കും. കളിപ്പാട്ടങ്ങളും മറ്റും ഡി ഡബ്യൂ സി ആർ എ. യൂണിറ്റുകളിൽ ഉൽപാദിപ്പിച്ച് വിതരണം ചെയ്താൽ ഈ പ്രശ്നം പരിഹൃതമാകും. ഗ്രാമസഭകളിൽ നിന്നുയർന്നുവന്ന പ്രശ്നങ്ങളിൽ വാർഡ് 6 ലെ കൈപ്പള്ളികുണ്ട്, വാർഡ് 4 ലെ മുളളൻമട, വാർഡ് 8 വാർഡ് 11 ലെ ഈസ്റ്റ് വില്ലൂർ, കൂരിയാട് 13 ലെ ഇന്ത്യന്നൂർ മേലെതലഎന്നിവിടങ്ങളിൽ പുതുതായി അംഗൻവാടികൾ ആരംഭിക്കേണ്ടതുണ്ട്.

മഹിളാ സമാജങ്ങൾ

കോട്ടയ്ക്കൽ പഞ്ചായത്തിൽ 4 മഹിളാ സമാജങ്ങൾ പ്രവർത്തിക്കുന്നുണ്ട്. നായാടിപ്പാറ, മഹിളാ സമാജം,

അമ്പിളി മഹിളാസമാജം ചങ്കുവെട്ടി, കാവതികളും മഹിളാ സമാജങ്ങൾ എന്നിവയാണ് പഞ്ചായത്തിലെ മഹിളാ സമാജങ്ങൾ.

പൊതുവിതരണം

പഞ്ചായത്തിലാകെ 11 റേഷൻ ഷാപ്പുകൾ ആണുള്ളത്. ഇതിൽ 9 റേഷൻ ഷാപ്പുകളും കോട്ടക്കൽ സർവീസ് സഹകരണ ബാങ്കിന് കീഴിലാണ്. രണ്ടു ഷോപ്പുകളെ സ്വകാര്യവ്യക്തികളുടെ ഉടമസ്ഥതയിലുള്ളു. പഞ്ചായത്തിൽ മൊത്തം 5157 റേഷൻ കാർഡുകളാണുള്ളത്.

പൊതുവിതരണ രംഗത്ത് ഒരു മാവേലി സ്റ്റോർ മാത്രമാണ് ഉള്ളത്. ഇത് 6-ാം വാർഡിൽ സ്ഥിതി ചെയ്യുന്നു. സഹകരണാടിസ്ഥാനത്തിൽ ഒരു മാവേലി സ്റ്റോർ മൂന്ന് കോട്ടൂരിലുണ്ടായിരുന്നെങ്കിലും പിന്നീടത് നിലക്കുകയാണുണ്ടായത്.

പഞ്ചായത്തിൽ വിവിധ ഭാഗങ്ങളിൽ റേഷൻ ഷോപ്പിന്റെ അഭാവം ശ്രദ്ധിക്കപ്പെടുന്നു. വില്ലൂർ വട്ടപ്പാറയിൽ ഒരു റേഷൻ ഷാപ്പ് അനുവദിക്കണമെന്ന ആവശ്യം ഗ്രാമസഭയിൽ നിന്നുയർന്നുവന്നിരുന്നു.

ഒരു പുതിയ മാമേലി സ്റ്റോർ കൂടി അനുവദിക്കുന്നത് ഏറെ പ്രയോജനകരമായിരിക്കും. കൂടാതെ റേഷൻ കാർഡുകളിലെ അപാകതകൾ പരിഹരിക്കാനുള്ള ശ്രമങ്ങൾ പഞ്ചായത്ത് തലത്തിൽ നടത്തേണ്ടിയിരിക്കുന്നു. റേഷൻ കാർഡ് സംബന്ധിച്ച് ഒരു ക്യാമ്പ് വില്ലൂരിൽ മൂന്ന് നടന്നിരുന്നു. ഇത്തരം ക്യാമ്പുകൾ പഞ്ചായത്തിൽ ഇടക്കിടെ നടത്തുന്ന പക്ഷം ജനങ്ങളുടെ റേഷൻ കാർഡ് സംബന്ധിച്ച പ്രശ്നങ്ങൾ പരിഹരിക്കാവുന്നതാണ്.

- 1 23 അംഗൻവാടികൾക്ക് കെട്ടിടം നിർമ്മിക്കുന്നതിനായി സാമ്പത്തിക സഹായം അനുവദിക്കുക.
- 2 അംഗൻവാടികൾക്കാവശ്യമായ ഉപകരണങ്ങളും കളിക്കോപ്പുകൾ വാങ്ങുന്നതിനും സാമ്പത്തിക സഹായം ആവശ്യമാണ്.
- 3 വികാലാംഗർക്കാവശ്യമായ ഉപകരണങ്ങൾ അനുവദിക്കുക.
- 4 സ്ത്രീകൾക്ക് സ്വയം തൊഴിൽ കണ്ടെത്താൻ പദ്ധതികളാവിഷ്കരിക്കുക.
- 5 ജനസംഖ്യാനുപാതികമായി പുതിയ അംഗൻവാടികൾ ആരംഭിക്കുക.
- 6 പഞ്ചായത്തിൽ പുതുതായി 10 D W C R A യൂണിറ്റുകൾ ആരംഭിക്കേണ്ടതുണ്ട്.
- 7 ഐ ആർ ഡി പി .ലിസ്റ്റിൽ അർഹരായവർ മാത്രം ഉൾപ്പെടുന്നതിനും അർഹരായവർക്ക് ആനുകൂല്യം ലഭിക്കുന്നതിനെക്കുറിച്ചന്വേഷിക്കുന്നതിനും വാർഡ് തലത്തിൽ ജനകീയ സമിതികൾക്ക് രൂപം നൽകുക.
- 8 ക്ഷേമ പദ്ധതികളെക്കുറിച്ചും മറ്റും വിവരണങ്ങൾ

ഗുണഭോക്താക്കൾക്ക് അറിയുന്നതിനും പഞ്ചായത്ത് തലത്തിൽ പ്രത്യേക സംവിധാനമേർപ്പെടുത്തുക.

9 അംഗൻവാടിയോടനുബന്ധിച്ച് മഹിളാ സമാജങ്ങൾ മുഖാന്തിരം ചെറുകിട വ്യവസായം ആരംഭിക്കേണ്ടതുണ്ട്.

10 ട്രൈസം പരിശീലന പദ്ധതിയിൽ കൂടുതൽ പേർക്ക് പരിശീലനം നൽകുകയും പരിശീലനം സിദ്ധിച്ചവർക്ക് തൊഴിലിലേർപ്പെടാനുള്ള സംവിധാനമുണ്ടാക്കുക. ഡ്രൈവിംഗ് പരിശീലനം കൂടെ ഉൾപ്പെടുത്തേണ്ടത് അത്യാവശ്യമാണ്.

11 പഞ്ചായത്തിൽ ഉപഭോക്തൃ സംരക്ഷണ സമിതിയുടെ പ്രവർത്തനം ഊർജിതമാക്കേണ്ടതുണ്ട്.

12 അംഗൻവാടികൾ മൂലമേന പോഷകാഹാര രോഗപ്രതിരോധ പ്രവർത്തനങ്ങൾ ഊർജിതമായി നടത്തുക.

സംസ്കാരം

ആയുർവേദത്തിന് ലോകപ്രശസ്തിയാർജ്ജിച്ച കോട്ടക്കൽ, പ്രശസ്തമായ സാംസ്കാരിക പാരമ്പര്യവുമുള്ള നാടാണ്. അറിയപ്പെടുന്ന കഥകളി കലാകാരൻമാർ, മാപ്പിളപ്പാട്ട് രചയിതാക്കൾ, സാഹിത്യകാരൻമാർ, മറ്റു കാലാകാരൻമാർ തുടങ്ങിയവരെക്കൊണ്ട് സമ്പുഷ്ടമാണ്.

1894ൽ മഹാകവി കുഞ്ഞുകുട്ടൻ തമ്പുരാൻ കിഴക്കേകോവിലകത്ത് നിന്ന് തമ്പാട്ടി തമ്പുരാട്ടിയെ വേളി കഴിച്ചതോടെ കോട്ടക്കൽ സാഹിത്യപരമായി വളരാൻ തുടങ്ങി. മഹാഭാരതം പരിഭാഷപ്പെടുത്തിയത് ഇവിടെ വെച്ചായിരുന്നു. 1907ൽ കവികുലശര പി.വി. കൃഷ്ണ വാരിയർ, കുഞ്ഞിക്കുട്ടൻ തമ്പുരാന്റെ പ്രോത്സാഹനത്തോടെ ഇവിടെ നിന്ന് 'കവനകൗമുദി' പ്രസിദ്ധം ചെയ്യാൻ തുടങ്ങിയതോടെ കോട്ടക്കൽ കൂടുതൽ പ്രശസ്തമായി.

1913കാലത്ത് പി. എസ്. വാരിയർ നടത്തിയിരുന്ന പരമശിവവിലാസം (പി. എസ്. വി) നാടകകമ്പനിക്ക് അവതരിപ്പിക്കാൻ അദ്ദേഹം തന്നെ എഴുതിയ 'സംഗീതശാക്തളത്തിന് അവതാരിക എഴുതിയത് സദേശാഭിമാനി രാമകൃഷ്ണപിള്ളയാണ്. ഈ നാടകകമ്പനിയായാണ് പിന്നീട് പി. എസ്. വി നാട്യസംഘമായത്.

സാംസ്കാരിക പ്രവർത്തനങ്ങളിൽ കോട്ടക്കൽ ആദ്യവൈദ്യശാല പ്രശംസനീയമായ പ്രോത്സാഹനങ്ങൾ നൽകിവരുന്നു. ആദ്യവൈദ്യശാലയുടെ പ്രസിദ്ധീകരണവിലാസം ആയുർവേദഗ്രന്ഥങ്ങളും ആട്ടക്കഥകളും മറ്റും പുറത്തിറക്കുന്നുണ്ട്. ആദ്യവൈദ്യശാലയുടെ വിഭാഗമായി തന്നെയാണ് പി.എസ്.വി നാട്യസംഘം പ്രവർത്തിച്ചു വരുന്നത്. ഭാരതത്തിന്റെ വിവിധഭാഗങ്ങളിലും വിദേശരാജ്യങ്ങളിൽ പോലും കഥകളി അവതരിപ്പിക്കുന്നു. കഥകളിയുടെ വിവിധ വശങ്ങൾ ഇവിടെ പഠിപ്പിക്കുന്നു.

1928ൽ സമസ്തകേരളസാഹിത്യപരിഷത്ത് സമ്മേളനം ഇവിടെ വെച്ചാണ് നടന്നത്.

കോട്ടക്കൽ ആദ്യവൈദ്യശാല വക വിശ്വാഭര

ക്ഷേത്രത്തിൽ മാർച്ച്- ഏപ്രിൽ മാസങ്ങളിലായി നടക്കുന്ന പുരം കേളികേട്ടതാണ്. ലോകപ്രശസ്തരായ സംഗീതജ്ഞരും, നർത്തകരും മറ്റു കാലാകാരൻമാരും പുരത്തോടനുബന്ധിച്ചുള്ള വിവിധ പരിപാടികളിൽ പങ്കെടുക്കുന്നു. പാണ്ടമംഗലം ക്ഷേത്രഉത്സവവും, കോവിലകം വേട്ടക്കൊരുമകൻ ക്ഷേത്രത്തിലെ പാട്ട്, ഇത് കൂടാതെ മറ്റ് മത ഉത്സവങ്ങളും സൗഹാർദ്ദപൂർവ്വം നടക്കാറുണ്ട്.

പുരാതനമായ ഒരു മുസ്ലീം പള്ളിയാണ് പാലപ്രപള്ളി, 800ൽപരം വർഷത്തെ പഴക്കമുണ്ട്. ഈ പള്ളിയിലേക്ക് കോട്ടക്കൽ കിഴക്കേ കോവിലകം വക സ്ഥലം നൽകിയതും വൈദ്യരത്നം പി. എസ്. വാരിയർ, പള്ളിയിൽ 'ഖുതുബ' നിർവ്വഹിക്കാനുള്ള മിംബർ നൽകിയതും മതസൗഹാർദ്ദത്തിന്റെ എടുത്തുപറയത്തക്ക ഉദാഹരണങ്ങളാണ് കോട്ടക്കൽ ഒരു ക്രിസ്ത്യൻപള്ളിയും പ്രവർത്തിക്കുന്നു. കേരളത്തിലെ പ്രശസ്തമായ ഒരു ഗണപതി ക്ഷേത്രമാണ് ഇന്ത്യ നൂർ മഹാഗണപതി ക്ഷേത്രം.

കോട്ടക്കൽ പഞ്ചായത്തിൽ ഭൂരിഭാഗം മുസ്ലീംകളും പിന്നെ ഹിന്ദുക്കളും ആണ്. ക്രിസ്തു മതത്തിൽ പെട്ടവരും ഉണ്ട്. എല്ലാ പ്രമുഖ രാഷ്ട്രീയ പാർട്ടികളും അവയുടെ യുവജനസംഘടനകളും നിലവിലുണ്ട്. എന്നാൽ മതപരമോ രാഷ്ട്രീയമോ ആയ സംഘടനങ്ങളിൽ നിന്ന് കോട്ടക്കൽ മോചിതമാണ്.

ഒരു പഞ്ചായത്തിന്റെ സാംസ്കാരിക പുരോഗതിയിൽ മുന്നിട്ടു നിൽക്കുന്നത് അവിടത്തെ ഗ്രന്ഥശാലകളും വായനശാലകളും തന്നെയാണ്. കോട്ടക്കൽ ഈ കാര്യത്തിൽ മറ്റു പല സ്ഥലങ്ങളേക്കാളും ഏറെ പിന്നിലാണ്.

കോട്ടക്കൽ കോവിലകത്ത് ഒരു വായനശാല ഉണ്ടായിരുന്നു. സ്ത്രീകളുടെ ഉന്നമനം ലക്ഷ്യമാക്കി അമൃതഭാഷിണി, ബാലചന്ദ്രിക തുടങ്ങിയ കയ്യെഴുത്തുമാസികകൾ അവിടെ നിന്ന് ഇറങ്ങിയിരുന്നുവത്രെ!

ആദ്യവൈദ്യശാലയുടെ നേതൃത്വത്തിൽ സഹൃദയസദനം എന്ന പേരിൽ ഒരു ലൈബ്രറി പ്രവർത്തിച്ചിരുന്നു. ഇപ്പോൾ അത് ആദ്യവൈദ്യശാലാ നഴ്സിംഗ് ഹോമിൽ പ്രവർത്തിച്ചു വരുന്നു.

ടൗണിൽ പ്രവർത്തിക്കുന്ന കോട്ടക്കൽ ഇസ്ലാമിക് ലൈബ്രറി 15 വർഷത്തോളമായി നല്ല നിലയിൽ നടക്കുന്നു.

കോട്ടക്കലെ ആദ്യത്തെ പൊതു വായനശാല കോട്ടക്കൽ ലൈബ്രറി & റീഡിംഗ്റൂം ആയിരുന്നു. കേരള ഗ്രന്ഥശാലാസംഘത്തിൽ രജിസ്റ്റർ ചെയ്തായിരുന്നു. എന്നാൽ പലകാരണങ്ങളാലും ഇത് പ്രവർത്തനക്ഷാമമല്ലാതാവുകയും, കോട്ടയിലേക്ക് സ്ഥലം മാറ്റി

സ്ഥാപിക്കുകയും ചെയ്തിട്ടും നിലനിൽക്കുകയുണ്ടായില്ല

1988 നവംബർ 1ന് സ്ഥാപിച്ച കോട്ടക്കൽ പഞ്ചായത്ത് പബ്ലിക് ഗ്രന്ഥശാല-വായനശാലയാണ്. ഇന്ന് കോട്ടക്കൽ പ്രവർത്തനക്ഷമമായ ഏകഗ്രന്ഥശാല, കേരള ഗവണ്മെന്റ് പതിനൊന്നിന പരിപാടിപ്രകാരം ആരംഭിച്ചതാണെങ്കിലും മറ്റ് പഞ്ചായത്ത് സാംസ്കാരിക നിലയങ്ങളെപ്പോലെയല്ല, ഈ ഗ്രന്ഥശാല പ്രവർത്തിക്കുന്നത്. പഞ്ചായത്തിന്റെ പഴയ കമ്മ്യൂണിറ്റി ഹാളിൽ പ്രവർത്തിക്കുന്ന ലൈബ്രറിക്ക് ആധുനിക രീതിയിലുള്ള കെട്ടിടവും ഫർണിച്ചറുകളും ലഭ്യമാക്കേണ്ടതുണ്ട്. കോട്ടക്കൽ ടൗണിൽ സ്ഥാപിക്കാനുദ്ദേശിക്കുന്ന സാംസ്കാരിക കേന്ദ്രത്തിൽ തന്നെയായിരിക്കണം പഞ്ചായത്ത് ഗ്രന്ഥശാല പ്രവർത്തിക്കേണ്ടത്. 1050ഓളം പേർ മെമ്പർമാരായി ചേർന്നിട്ടുണ്ടെങ്കിലും പുസ്തകങ്ങൾ വീട്ടിൽ കൊണ്ടുപോയി വായിക്കുന്നതിനായി മെമ്പർഷിപ്പ് നിലനിർത്തുന്നവർ 420ഓളമേയുള്ളൂ. സ്ത്രീകൾ കൂടുതൽ ഗ്രന്ഥശാലയുമായി ബന്ധപ്പെടുന്നതിന് വേണ്ട നടപടികൾ ആവിഷ്കരിക്കണം. 6598 പുസ്തകങ്ങളാണ് നിലവിലുള്ളത്. നിലവിലുള്ള റഫറൻസ് പുസ്തകങ്ങൾ ഉൾപ്പെടുത്തി 'ഇൻഫർമേഷൻ സെന്റർ' സ്ഥാപിക്കുകയും കൂടുതൽ റഫറൻസ് പുസ്തകങ്ങൾ വാങ്ങുകയും ചെയ്യേണ്ടിയിരിക്കുന്നു. വർഷം തോറും പുതിയ പുസ്തകങ്ങൾ വാങ്ങുന്നതിന് നടപടി വേണം. 5 മലയാളം പത്രങ്ങളും 2 ഇംഗ്ലീഷ് പത്രങ്ങളും 13 ആനുകാലിക പ്രസിദ്ധീകരണങ്ങളും ആണ് നിലവിൽ വായനശാലയിൽ ഉള്ളത്. കൂടുതൽ ആനുകാലിക പ്രസിദ്ധീകരണങ്ങൾ വരുത്തുന്നതിന് നടപടി സ്വീകരിക്കണം. കേരള ഗവണ്മെന്റ് വരുന്നുണ്ട്. എംപ്ലോയ്മെന്റ് ന്യൂസ്, തുടങ്ങിയ, തൊഴിൽ വിജ്ഞാപനങ്ങൾ വരുന്ന പ്രസിദ്ധീകരണങ്ങളും സ്പോർട്സ്, കല തുടങ്ങിയവയുമായി ബന്ധപ്പെട്ട മാസികകളും ആവശ്യമാണ്. കേരള സ്റ്റേറ്റ് ലൈബ്രറി കൗൺസിലിൽ (കേരള ഗ്രന്ഥശാലാ സംഘം) പഞ്ചായത്ത് ഗ്രന്ഥശാലക്ക് ഇന്നു വരെ അഫിലിയേഷൻ ലഭിച്ചിട്ടില്ല. വർഷം തോറും ഗ്രാന്റ് ലഭിക്കാൻ ഇത് ആവശ്യമാണ്. 2 പ്രാവശ്യം അപേക്ഷിച്ചിരുന്നുവെങ്കിലും ഗ്രന്ഥശാല രജിസ്റ്റർ ചെയ്തു കിട്ടുകയുണ്ടായിട്ടില്ല. സൂപ്പി ബസാറിൽ പ്രവർത്തിച്ചിരുന്ന പ്രതിഭാ ലൈബ്രറിയുടെ പുസ്തകങ്ങൾ പഞ്ചായത്ത് ലൈബ്രറിക്ക് ലഭിക്കുകയുണ്ടായി. 1988 മുതൽ ഗ്രന്ഥശാലയോടനുബന്ധിച്ച് ഉണ്ടായിരുന്ന ടെലിവിഷൻ സെന്റ് ഇപ്പോൾ ഇല്ല. ലൈബ്രറിയോടനുബന്ധിച്ചുള്ള മിനിപാർക്ക് കൂടുതൽ സൗകര്യപ്രദമാക്കി വികസിപ്പിക്കുകയും ടെലിവിഷൻ സ്ഥാപിക്കുകയും വേണം.

പഴയ മലബാറിൽ ഉണ്ടായിരുന്ന ലോക്കൽ ലൈബ്രറി അതോറിറ്റി നിയമത്തിന്റെ ഭാഗമായി കോഴിക്കോട് എൽ. എൽ. എ. യുടെ കോട്ടക്കൽ ബ്രാഞ്ച് കോട്ടക്കൽ പഞ്ചായത്ത് വികസനരേഖ

ലൈബ്രറി വർഷങ്ങൾക്കു മുമ്പുതന്നെ പ്രവർത്തിച്ചുവന്നിരുന്നു. പുതിയ പുസ്തകങ്ങൾ വാങ്ങുകയുണ്ടായിട്ടില്ല. വരിസംഖ്യ കൃത്യമായി നൽകാത്തതിനാൽ പത്രങ്ങളും മറ്റു പ്രസിദ്ധീകരണങ്ങളും വരുന്നത് കുറഞ്ഞുവരുന്നു. കുറെ മെമ്പർമാരും നിരവധി പുസ്തകങ്ങളും ഇവിടെയുണ്ട്.

പത്രങ്ങളും മറ്റ് ആനുകാലിക പ്രസിദ്ധീകരണങ്ങളും ഉണ്ട്. പലപ്പോഴായി ലൈബ്രറിയൻ ഇല്ലാതെ വന്നതിനാൽ എൽ. എൽ. എ. ലൈബ്രറിയുടെ പ്രവർത്തനം തടസ്സപ്പെടുകയുണ്ടായിട്ടുണ്ട്. വാടക കൂടി ശ്ലീക വാടക വർദ്ധന പ്രശ്നങ്ങളിൽ കെട്ടിടമൊഴിപ്പിക്കൽ ഭീഷണിയിലാണ്. ഇക്കാരണങ്ങളാൽ ഈ ലൈബ്രറി പഞ്ചായത്ത് ഗ്രന്ഥശാലയിൽ ലയിപ്പിക്കുന്നതിന് വർഷങ്ങൾക്ക് മുമ്പ് പഞ്ചായത്ത് കമ്മിറ്റി എൽ.എൽ.എ യോട് ആവശ്യപ്പെടുകയുണ്ടായി. പുതിയ ലൈബ്രറി കൗൺസിൽ നിയമ പ്രകാരം ഇത് സാധ്യമാക്കേണ്ടിയിരിക്കുന്നു. പഞ്ചായത്തിലെ കെട്ടിടനികുതിയോടുകൂടി ജനങ്ങളിൽ നിന്ന് ഈടാക്കുന്ന 5% ലൈബ്രറി സെന്റ്സ് ജനങ്ങൾക്ക് ഉപകാര പ്രദമായി തന്നെ ലഭിക്കുന്നതിന് ഈ ലയനം ആവശ്യമാണ്.

കോട്ടക്കൽ ഗ്രാമപഞ്ചായത്തിന്റെ വിവിധ ഭാഗങ്ങളിൽ, യൂറിക്ക വായനശാല കോട്ടപ്പടി, വില്ലൂർ യംഗ്മെൻസ് കൾച്ചറൽ അസോസിയേഷൻ ലൈബ്രറി, അല്ലാമാ ഇക്ബാൽ ലൈബ്രറി & റീഡിംഗ് റൂം ഇന്ത്യന്തർ, അൽ അസ്ഹർ യൂത്ത് സെന്റർ & റീഡിംഗ് റൂം, സൂപ്പിബസാർ എന്നീ വായനശാലകൾ പ്രവർത്തിക്കുന്നു.

'ഗ്രാമസഭ'യിൽ നിന്നുയർന്ന മറ്റു നിർദ്ദേശങ്ങൾ

ഇന്ത്യന്തർ ഭാഗത്ത് പഞ്ചായത്തിന്റെ നേതൃത്വത്തിൽ സംസ്കാരികനിലയം സ്ഥാപിച്ച് ഒരു ഗ്രന്ഥശാല പ്രവർത്തനം തുടങ്ങണം. ആ ഭാഗങ്ങളിലെ ജനങ്ങൾക്ക് പ്രത്യേകിച്ച് സ്ത്രീകൾക്ക് പഞ്ചായത്ത് ഗ്രന്ഥശാലയിലെത്താൻ അസൗകര്യങ്ങൾ ഉള്ളതിനാൽ, ഇതിവിടെ സ്ഥാപിക്കുകയാണെങ്കിൽ അതിനുള്ള സ്ഥലം നാട്ടുകാർ ലഭ്യമാക്കിത്തരണമെന്നാണ് അറിയുന്നത്.

സ്കൂളുകളിലെ ലൈബ്രറികളുടെ പ്രവർത്തനം പഞ്ചായത്ത് ലൈബ്രറിയുമായി ബന്ധപ്പെടുത്തുകയും സ്കൂളുകളിൽ ഹൈസ്കൂളുകളിലെങ്കിലും പാർട് ടൈം ലൈബ്രറിയെന്ന നിയമിക്കുകയും വേണം.

കോട്ടക്കൽ പഞ്ചായത്തിൽ നിരവധി കലാകായിക സംസ്കാരിക സംഘടനകൾ ഉണ്ടായിരുന്നെങ്കിലും പലതും പ്രവർത്തനക്ഷമമല്ലാതായിട്ടുണ്ട്. ഇപ്പോൾ നിലവിലുള്ളതിൽ പ്രധാനപ്പെട്ടവ താഴെ പറയുന്നവയാണ്. സ്വതന്ത്ര കലാ വേദി കോട്ടക്കൽ, കോട്ടക്കൽ സ്പോർട്സ് അസോസിയേഷൻ, ബ്രദേഴ്സ് ആർട്സ് & സ്പോർട്സ് ക്ലബ്ബ്, യംഗ് മെൻസ് കൾച്ചറൽ

അസോസിയേഷൻ വില്ലേജ്, സൂപ്പർയംഗ് വില്ലേജ്, യുവ ശക്തി ആർട്സ് & സ്പോർട്സ് ക്ലബ്ബ്, ആലിൻ ചുവട്, കുറ്റിപ്പുറം, യുവജനകലാവേദി, വില്ലേജ്, സപര്യ ആർട്സ് & സ്പോർട്സ് ക്ലബ്ബ്, തോക്കാംപാറ, ഭാരത് ആർട്സ് & സ്പോർട്സ് ക്ലബ്ബ്, കോട്ടപ്പടി, അൽ-അസ്ഹർ യൂത്ത് സെന്റർ, സൂപ്പിബസാർ, അല്ലാമാ ഇക്ബാൽ ലൈബ്രറി & റീഡിംഗ് റൂം, ഇന്ത്യനൂർ യൂറിക്ക വായനശാല, കോട്ടക്കൽ. പ്രതിഭ ആർട്സ് ക്ലബ്ബ് ആമപ്പാറ, കുറ്റിപ്പുറം. സി.എച്ച്. കുൾച്ചറൽ സെന്റർ കോട്ടക്കൽ, ലുക്മാനിയ ആർട്സ് സ്പോർട്സ് ക്ലബ്ബ് ചങ്കുവെട്ടി.

ഇവയിൽ ചില സംഘടനകൾക്ക് പഞ്ചായത്തിൽ നിന്ന് ധനസഹായം നൽകുന്നുണ്ട്.

കായിക രംഗത്തെ കുറിച്ച് പറയുമ്പോൾ കോട്ടക്കലിൽ ഒരു സ്റ്റേഡിയത്തിന്റെ അഭാവം എടുത്തു പറയാവുന്നതാണ്. കോട്ടക്കൽ രാജാസ് ഹൈസ്കൂൾ മൈതാനമാണ് ഏക ആശ്രയം. അതുതന്നെ വർഷ കാലത്ത് വെള്ളം കെട്ടിനിൽക്കുന്നതിനാൽ കളികൾക്ക് സാധ്യമല്ല. ഇതിനു പരിഹാരമായി ഒന്നാം വാർഡിലെ ചുണ്ടപ്പാടത്ത് സ്ഥലമെടുക്കുന്നതിനായി പഞ്ചായത്ത് മുൻപു തുടങ്ങിയ പ്രവർത്തനം തുടരുകയോ അല്ലെങ്കിൽ മറ്റുസ്ഥലം കണ്ടെത്തുകയോ ചെയ്യേണ്ടിയിരിക്കുന്നു. വില്ലേജിൽ ഒരു മിനി സ്റ്റേഡിയം കൂടി പണിയാൻ പുറം പോക്ക് ഭൂമിയുള്ളതായി ഗ്രാമസഭയിൽ നിന്ന് അറിഞ്ഞിട്ടുണ്ട്.

പ്രശ്നങ്ങളും പരിഹാര നിർദ്ദേശങ്ങളും

ഗ്രാമസഭകളിൽ നിന്ന് ഉയർന്നു വന്നതും മറ്റുമായ സംസ്കാരിക കായികരംഗത്തെ പ്രശ്നങ്ങൾ താഴെ പറയുന്നവയാണ്.

1. മൂന്ന്, നാല്, അഞ്ച്, ഏഴ്, എട്ട്, ഒൻപത്, പതിനൊന്ന്, പതിമൂന്ന് എന്നീ വാർഡുകളിൽ വായനശാലകൾ തുടങ്ങാൻ ആവശ്യമുയർന്നിട്ടുണ്ട്. സർവ്വേ നടത്തി ആവശ്യമെങ്കിൽ സ്ഥാപിക്കേണ്ടതാണ്.
2. തുടർ വിദ്യാഭ്യാസ പ്രവർത്തനങ്ങളും ജനവിദ്യകേന്ദ്രങ്ങളും കൂടുതൽ പ്രവർത്തനക്ഷമമാക്കണം.
3. പഞ്ചായത്തിൽനിന്ന്, സാംസ്കാരിക സംഘടനകൾ നടത്തുന്ന വായനശാലകൾക്ക് പത്രങ്ങൾ തുടങ്ങിയവ വരുത്തുന്നതിനു ധന സഹായം നൽകുക.
4. ഓണാഘോഷം, കേരളോൽസവം എന്നിവ നാടൻ കലകളും കായിക മൽസരങ്ങളും ഉൾപ്പെടുത്തി കൂടുതൽ ജനകീയ വൽക്കരിക്കുക.
5. പ്രശസ്ത മാപ്പിളപ്പാട്ട് രചയിതാവും ഗായകനുമായ കടായിക്കൽ കോയക്കുട്ടി എന്നയാളുടെ കൃതികൾ ക്രോഡീകരിച്ച് പ്രസിദ്ധീകരിക്കാൻ ധനസഹായം നൽകുകയും അദ്ദേഹത്തെ മാപ്പിളപ്പാട്ടിന് പരിശീലകനാക്കുകയും ചെയ്യുക.

6. കാളപുട്ട്, നാടൻ കലകൾ എന്നീ ഗ്രാമ തനിമ ഉയർത്തുന്ന കലാകായിക പരിപാടികൾക്ക് പ്രോത്സാഹനം നൽകുക.

7. മദ്യം, മയക്കുമരുന്ന് തുടങ്ങിയവമൂലം സാംസ്കാരിക വിരുദ്ധ പ്രവർത്തനങ്ങളും കൂട്ടംബ കലഹങ്ങളും കൂടുന്നതിനാൽ ഇവ പൂർണ്ണമായി നിരോധിക്കണം. സിനിമാശാലകൾ, ലൈബ്രറികൾ, മതസംഘടനകൾ തുടങ്ങിയവയുടെ സഹായത്തോടെ ഇതിനായി ബോധവൽക്കരണം നടത്തണം.

8. സാമൂഹ്യവിരുദ്ധരെ പിടികൂടാൻ രാത്രി കാലങ്ങളിൽ പോലീസ് പട്രോളിംഗ് ഏർപ്പെടുത്തണം.

9. ഒന്ന്, ആറ്, പത്ത്, പതിനൊന്ന്, പന്ത്രണ്ട്, പതിമൂന്ന് വാർഡുകളിൽ ടി.വി.സെറ്റ് സ്ഥാപിക്കുവാൻ ആവശ്യമുയർന്നിട്ടുണ്ട്. സർവ്വേ നടത്തി ആവശ്യമെങ്കിൽ അനുവദിക്കണം.

10. ആർട്സ്, സ്പോർട്സ് ക്ലബ്ബുകളുടെ പ്രവർത്തനങ്ങൾക്ക് ധനസഹായം നൽകണം.

11. സാംസ്കാരിക - കായിക സംഘടനകൾക്ക് പഞ്ചായത്തിൽ രജിസ്ട്രേഷൻ ഏർപ്പെടുത്തുകയും മനുഷ്യ വിഭവ സമാഹരണ പ്രവർത്തനങ്ങളിൽ പങ്കെടുപ്പിക്കുകയും വേണം.

12. മഹിളാ സമാജങ്ങൾ, അംഗനവാടികൾ, സി.ബി. എൻ. പി. പ്രവർത്തകർ എന്നിവർ മുഖേന സ്ത്രീകൾക്ക് മാത്രമായി സാംസ്കാരിക കായികമേളകൾ സംഘടിപ്പിക്കുക.

13. ഗ്രാമീണ സ്ത്രീകൾക്കായി 'സഞ്ചരിക്കുന്ന ഗ്രന്ഥാലയം' എന്ന പദ്ധതി നടപ്പിലാക്കണം.

14. കല്ലുറണ മണ്ഡപം, കലാ സാംസ്കാരിക പരിപാടികൾ നടത്തുന്നതിന് വിപുലമായ രീതിയിൽ പുനസംവിധാനം ചെയ്യണം.

15. ദരിദ്ര വിദ്യാർത്ഥികളുടെ കലാ-സാഹിത്യാഭിരുചി പ്രോത്സാഹിപ്പിക്കുന്നതിന് നടപടി വേണം.

16. പ്രഗൽഭരെ പങ്കെടുപ്പിച്ച് കായിക താരങ്ങൾക്കായി കോച്ചിംഗ് ക്യാമ്പ് സംഘടിപ്പിക്കണം.

17. കോട്ടക്കൽ ഒരു ജിംനേഷ്യം തുടങ്ങണം.

18. പഞ്ചായത്ത് മിനിപാർക്ക് ആധുനിക രീതിയിൽ പുനസംവിധാനം ചെയ്യണം.

19. സ്റ്റേഡിയങ്ങളോട് അനുബന്ധിച്ച് ഓപ്പൺ എയർ തിയേറ്റർ സ്ഥാപിക്കുന്നത് സൗകര്യമാണ്.

20. ലാഭകൊതിയന്മാർ കീഴവീർപ്പിക്കാൻ പടച്ചുവിടുന്ന, ധർമ്മിക സാംസ്കാരികചുറ്റിയിലേക്ക് തള്ളി വിടാൻ മാത്രമുതകുന്ന, ദൃശ്യ-ശ്രാവ്യ മാധ്യമങ്ങളുടെ വഴിതെറ്റിയുള്ള പോക്കിന് ദിശാബോധം നൽകാൻ

ബോധവൽകരണം വഴിയും ലൈസൻസിംഗ് സമ്പ്രദായം ഏർപ്പെടുത്തുക വഴിയും പൊതുജനപങ്കാളിത്തത്തോടെ നടപടികൾ വേണം.

21. പഞ്ചായത്തിന്റെ വിവിധ ഭാഗങ്ങളിൽ പ്രത്യേകിച്ച് ടൗണിൽ അശ്ലീല പോസ്റ്ററുകൾ ഒട്ടിക്കുന്നതും, അശ്ലീല പുസ്തക വില്പനയും നമ്മുടെ സാംസ്കാരിക പൈതൃകത്തിന് ഭീഷണിയാണ്. ഇത് കർശനമായി നിരോധിക്കാൻ നടപടി സ്വീകരിക്കേണ്ടിയിരിക്കുന്നു.

22. ഉന്നതസാംസ്കാരിക മൂല്യമുള്ള വാർത്താചിത്രങ്ങളും ഉത്തമ ചലച്ചിത്രങ്ങളും സാംസ്കാരിക സംഘടനകളുടെ സഹകരണത്തോടെ വിദ്യാലയങ്ങളിലും മറ്റു കേന്ദ്രങ്ങളിലും പ്രദർശിപ്പിക്കാനുള്ള സൗകര്യം ഏർപ്പെടുത്തണം.

23. നവസാക്ഷരരായ 12 പേർ കേരള വിദ്യാഭ്യാസ വകുപ്പ് സാക്ഷരതാ സമിതിയും ചേർന്ന് നടത്തിയ കണ്ടൻസ്ഡ് എജുക്കേഷൻ സ്കീം (എൽ.പി.പരീക്ഷ) പരീക്ഷ പാസ്സായിട്ടുണ്ട്. ഇവർക്ക് തുടർന്നും പഠിക്കാനുള്ള അവസരം ഉണ്ടാക്കിക്കൊടുക്കണം.



12

വനിത

നമ്മുടെ വികസനപ്രക്രിയയിലെ പ്രധാന പ്രശ്നങ്ങളിൽ ഒന്നാണ് സ്ത്രീകളുടെ പങ്കാളിത്തക്കുറവ്. ഇവരുടെ പങ്കാളിത്തവും ഉന്നമനവും സമൂഹത്തിന് അനിവാര്യമായ ഒന്നാണ്.

കേരളത്തിലെ പൊതുസ്ഥിതി പോലെത്തന്നെയാണ് കോട്ടക്കൽ പഞ്ചായത്തിലെ സ്ത്രീകളുടെ സ്ഥിതിയും സ്ത്രീകളുടെ അംഗസംഖ്യ പുരുഷന്മാരേക്കാൾ ഉയർന്നു നിൽക്കുന്നു. 1991ലെ സെൻസസ് പ്രകാരം നമ്മുടെ പഞ്ചായത്തിൽ 17,534 സ്ത്രീകളുണ്ട്. ഇത് പുരുഷന്മാരുടെ അംഗസംഖ്യയെക്കാൾ 1,159 എണ്ണം കൂടുതലാണ്. പട്ടികജാതിയിൽ പെട്ട 481 സ്ത്രീകൾ നമ്മുടെ പഞ്ചായത്തിലുണ്ട്.

വിദ്യാഭ്യാസത്തിന്റെ കാര്യത്തിൽ സ്ത്രീകൾ പുരുഷന്മാർക്കൊപ്പം നിൽക്കുന്നതായാണ് സെൻസസ് കണക്കുകൾ വ്യക്തമാക്കുന്നത്. ഉന്നത വിദ്യാഭ്യാസത്തിന്റെ കാര്യത്തിൽ പോലും ഇതു തന്നെ തുടരുന്നതായാണ് കാണാൻ കഴിയുന്നത്. 1990ൽ നടന്ന സമ്പൂർണ്ണ സാക്ഷരതായജ്ഞത്തിൽ നമ്മുടെ പഞ്ചായത്തിലെ സ്ത്രീകൾ മാതൃകാപരമായ പങ്കു വഹിച്ചു. തുടർന്ന് നടന്ന രണ്ടാം ഘട്ട സാക്ഷരതാ പ്രവർത്തനത്തിലൂടെയും തുടർ വിദ്യാഭ്യാസ പ്രവർത്തനത്തിലൂടെയും നിരക്ഷരരായ ധാരാളം സ്ത്രീകളെ സാക്ഷരരാക്കുവാനും നമുക്ക് സാധിച്ചു.

അനാരോഗ്യത്തിന്റെ ബുദ്ധിമുട്ടുകൾ അനുഭവിക്കുന്നവരിൽ ഏറിയ പേരും സ്ത്രീകളാണെന്നത് PHCയിലെ OP രജിസ്റ്റർ പരിശോധിച്ചാൽ വ്യക്തമാകും. പലരോഗങ്ങളും ശരിയായ അറിവില്ലാത്തതിനാൽ ചെറിയ രോഗങ്ങൾ പോലും പലപ്പോഴും മാർകമായി ഭവിക്കാനാണ് പതിവ്. ശാസ്ത്രീയജ്ഞാനത്തിന്റെ കുറവും, വിദഗ്ദ്ധപദേശത്തിന്റെ അഭാവവുമാണ് ഇതിനുകാരണം. നമ്മുടെ PHC യുടെ പ്രവർത്തനം സ്ത്രീകളുടെ ആരോഗ്യ പ്രശ്നങ്ങൾ പരിഹരിക്കാനുതകുന്നുണ്ടോ എന്ന കാര്യം പരിശോധനയ്ക്കു വിധേയമാക്കേണ്ടതാകുന്നു.

അധ്യാപനരംഗത്തൊഴികെയുള്ള തൊഴിൽമേഖലയിലാകെ പുരുഷന്മാരേക്കാൾ വളരെ പിറകിലാണ് സ്ത്രീകൾ. സ്ത്രീകളുടെ ആത്മവിശ്വാസക്കുറവു മൂലം, പരമ്പരാഗതമായ തൊഴിൽ മേഖലയിൽനിന്നും വ്യത്യസ്തമായി പുതിയ രംഗങ്ങളിലേക്ക് ചുവടുവെയ്ക്കാൻ സാധിക്കുന്നില്ല. നമ്മുടെ പഞ്ചായത്തിലെ ഒരു വലിയ വ്യവസായസ്ഥാപനമായ ആര്യ വൈദ്യശാലയിൽ പോലും സ്ത്രീകളുടെ എണ്ണം വളരെ കുറവാണ്. 1500-ഓളം ജീവക്കാരിൽ 200 ൽ താഴെ മാത്രം സ്ത്രീ ജീവനക്കാരാണ് ഇവിടെയുള്ളത്.

മറ്റു മേഖലകളിലെല്ലാം തന്നെ സ്ത്രീ തൊഴിലാളികൾ കുറഞ്ഞു വരുന്നതായി താഴെ കാണിക്കുന്ന പട്ടിക വ്യക്തമാക്കുന്നു.

തൊഴിൽമേഖല	പുരുഷൻമാരുടെ എണ്ണം	സ്ത്രീകളുടെ എണ്ണം
കർഷകർ	743	26
കർഷകത്തൊഴിലാളി	1474	112
മൃഗസംരക്ഷണം	105	9
കാറി തൊഴിലാളികൾ	62	2
കൂട്ടിൽ വ്യവസായം	53	12
മറ്റ് വ്യവസായം	999	61
കെട്ടിട നിർമ്മാണം	282	2
വ്യാപാരം	829	36
ഗതാഗതം, വാർത്താവിനിമയം	494	6
മറ്റുള്ളവർ	891	356

മുകളിൽ കാണിച്ച പട്ടിക പ്രകാരം തൊഴിൽ മേഖലയിൽ സ്ത്രീകൾ വലിയ അവഗണന നേരിടുന്നുണ്ട്. വ്യക്തമാകുന്നത് സ്ത്രീകൾ തൊഴിൽ രംഗത്ത് പ്രത്യക്ഷപ്പെടാതിരിക്കാൻ പ്രധാന കാരണം കുലിനി രക്കിലുള്ള വിവേചനമാണ്.

തൊഴിൽമേഖല	പുരുഷനലഭിക്കുന്ന കുലി	സ്ത്രീക്ക് ലഭിക്കുന്ന കുലി
കർഷകത്തൊഴിലാളി	100	70
നിർമ്മാണത്തൊഴിലാളി	100-125	80-90

തൊഴിലില്ലായ്മ നമ്മുടെ പഞ്ചായത്തിൽ കൂടുതൽ ബാധിച്ചിരിക്കുന്നത് സ്ത്രീകളെയാണ്. 16807 തൊഴിലില്ലാത്ത വനിതകൾ നമ്മുടെ പഞ്ചായത്തിൽ

ലുണ്ട്. തൊഴിലില്ലാത്ത പുരുഷന്മാരേക്കാൾ 6693 എണ്ണം കൂടുതലാണ് ഇത്.

കാർഷിക രംഗത്തും സ്ത്രീകളുടെ പങ്കാളിത്ത കുറവ് നമുക്ക് കാണാം. കൃഷി ഒരു ഉപജീവനമാർഗ്ഗമായി സ്ത്രീകൾ പരിഗണിക്കുന്നില്ല. കന്നുകാലി സംരക്ഷണവും, ക്ഷീരവ്യവസായവും സ്ത്രീകൾക്ക് ഫലപ്രദമായി പങ്കെടുക്കാവുന്ന മേഖലയാണെങ്കിലും സ്ത്രീ പങ്കാളിത്തം നന്നേ കുറവാണ്.

വനിതകളുടെ നേതൃത്വത്തിലുള്ള സഹകരണ സംഘങ്ങളോ, വനിതാവ്യവസായ യൂണിറ്റുകളോ പഞ്ചായത്തിൽ പ്രവർത്തിക്കുന്നതായി അറിയാൻ കഴിഞ്ഞിട്ടില്ല. 4 ക്ഷീരോൽപന്ന നിർമ്മാണ വിപണന യൂണിറ്റുകൾക്ക് അനുമതിയായിട്ടുണ്ടെങ്കിലും പ്രവർത്തനം ആരംഭിച്ചിട്ടില്ല. നായാടിപ്പറയിൽ ഒരു വനിത പൊടിമില്ല തുടങ്ങിയിട്ടുണ്ട്. കൂടുതൽ വിപണനസാധ്യതയുള്ള മേഖലകളിൽ സ്ത്രീകളുടെ കർമ്മ ശേഷി നമ്മൾ പ്രയോജനപ്പെടുത്തേണ്ടതുണ്ട്.

ദാരിദ്ര്യമനുഭവിക്കുന്ന വനിതകളുടെ ഉന്നമനത്തെ ലക്ഷ്യമാക്കി ജില്ലയിൽ പ്രവർത്തിച്ചു വരുന്ന സി.ബി.എൻ.പി. (C.B.N.P & P.A.P) പദ്ധതിയുടെ ഭാഗമായി നമ്മുടെ പഞ്ചായത്തിൽ സർവ്വേ നടത്തി 4633 കുടുംബങ്ങളിൽ നിന്ന് 1055 കഷ്ടതയനുഭവിക്കുന്ന കുടുംബങ്ങളെ കണ്ടെത്തി, വനിതകളുടെ നേതൃത്വത്തിൽ 39 അയൽക്കൂട്ടങ്ങൾ രൂപീകരിച്ചു. വാർഡടിസ്ഥാനത്തിൽ 6 ഏരിയ ഡവലപ്മെന്റ് സൊസൈറ്റികളും, പഞ്ചായത്തടിസ്ഥാനത്തിൽ കമ്മ്യൂണിറ്റി ഡവലപ്മെന്റ് സൊസൈറ്റിയും പ്രവർത്തിച്ചുവരുന്നു.

ഇവരുടെ സ്വയം സമ്പാദ്യമായ തുഫ്റ്റ് സൊസൈറ്റി മുഖേന 1,41,543 രൂപകോട്ടക്കൽ സർവ്വീസ് സഹകരണ ബാങ്കിൽ നിക്ഷേപമായുണ്ട്. അംഗങ്ങൾക്ക് 1,18,640 രൂപ സ്വയം തൊഴിൽ വായ്പയായും, 24,500 രൂ. സർക്കാർ പലിശരഹിതവായ്പയായി കക്കൂസ് നിർമ്മിക്കാനും, കോഴി വളർത്താനും നൽകുകയുണ്ടായി. പ്രസ്തുത പദ്ധതിയിൽ പെട്ടവരുടെ പ്രധാന ആവശ്യങ്ങളിൽ ഒന്നു കക്കൂസിന്റെ അപര്യാപ്തതയാണ്. 747 കുടുംബങ്ങൾക്ക് കക്കൂസില്ല. ഇതിന് ഒരു പരിഹാരം കാണേണ്ടതാണ്.

നമ്മുടെ പഞ്ചായത്തിൽ 28 അംഗൻവാടികൾ പ്രവർത്തിക്കുന്നുണ്ട്. 39 അംഗൻവാടികൾ പ്രവർത്തിക്കേണ്ട നമ്മുടെ പഞ്ചായത്തിൽ, ആരംഭിച്ച അംഗൻവാടികൾ തന്നെ പല പ്രയാസങ്ങൾ നേരിടുകയാണ്. പഞ്ചായത്തിലെ മഹിളാ സമാജകങ്ങളുടെ പ്രവർത്തനവും തൃപ്തകരമല്ല. പൊതുരംഗത്തെ സ്ത്രീകളുടെ പങ്കാളിത്തക്കുറവ് ഇന്നും തുടരുകയാണ്. എന്നാൽ ഈയിടെ നടന്ന വിശേഷാൽ ഗ്രാമസഭകളിലെ സ്ത്രീപങ്കാളിത്തം വളരെ ഉയർന്നതാണ്.

സ്ഥിരമായി 3 അംഗൻവാടികൾക്കാണ് സ്വന്തം കെട്ടിടം ഉള്ളത്. സ്ത്രീപീഠനങ്ങൾ നമ്മുടെ പഞ്ചായത്തിൽ നടന്നതായി റിപ്പോർട്ടുചെയ്യപ്പെട്ടിട്ടില്ല. എങ്കിലും സ്ത്രീധനം, മദ്യപാനം, മുതലായവയുടെ ദുഷ്യവശങ്ങൾ അനുഭവിക്കുന്നവരുണ്ട്. മാധ്യമങ്ങളിലും, സനിമാ പോസ്റ്ററുകളിലും മറ്റും സ്ത്രീകളെ അശ്ലീലമായി ചിത്രീകരിക്കുന്നത് തടയാൻ നടപടി വേണം.

വനിതാമേഖല നേരിടുന്ന പ്രശ്നങ്ങൾ

1. വിദ്യാലയത്തിലെ പാഠ്യേതര പ്രവർത്തനങ്ങളിൽ പെൺകുട്ടികളുടെ പങ്കാളിത്തം താരതമ്യേന കുറവാണ്.
2. തൊഴിലധിഷ്ഠിത വിദ്യാഭ്യാസരംഗത്ത് വനിതകൾ കുറവാണ്.
3. വനിതാ കോളേജ് നിലവിലില്ല.
4. PHCയിൽ സത്രീ രോഗവിദഗ്ധന്റെ സേവനം ലഭ്യമാകുന്നില്ല.
5. ആരോഗ്യബോധവൽക്കരണ ക്ലാസുകൾ നടക്കുന്നില്ല.
6. പൊതുരംഗങ്ങളിൽ സ്ത്രീകൾ സജീവമായി രംഗത്തുവരുന്നില്ല.
7. അംഗനവാടികളുടെ സ്ഥിതി പരിതാപകരമാണ്.
8. മഹിളാ സമാജങ്ങളുടെ പ്രവർത്തനം തൃപ്തികരമല്ല.
9. കുടിവെള്ളക്ഷാമം മൂലം കൂടുതൽ കഷ്ടതയനുഭവിക്കേണ്ടി വരുന്നത് സ്ത്രീകളാണ്.
10. അകാരണമായ വിവാഹമോചനം
11. ക്രൈമിന്റെ അഭാവം, സ്ത്രീകളെ തൊഴിലിന് പോകുന്നതിൽ നിന്നും വിലക്കുന്നു.
12. പച്ചക്കറി കൃഷി, ഔഷധസസ്യകൃഷി, ഉദ്യാന കൃഷി എന്നീ രംഗങ്ങളിൽ സ്ത്രീ പങ്കാളിത്തം നിലവിലില്ല.
13. കന്നുകാലി ക്ഷീരവികസന രംഗത്തും സ്ത്രീ പങ്കാളിത്തം കുറവാണ്.
14. തൊഴിൽ മേഖലയിൽ അധ്യാപനരംഗത്തൊഴികെ സ്ത്രീകൾ അവഗണന നേരിടുന്നു.
15. വനിതാ സഹകരണസംഘങ്ങൾ നിലവിലില്ല.
16. വനിതാ വ്യവസായ യൂണിറ്റുകൾ നിലവിലില്ല.

സ്ത്രീകൾക്ക് ഇടയിലെ പ്രശ്നപരിഹാരങ്ങൾക്ക് താഴെ പറയുന്ന കാര്യങ്ങൾ ശ്രദ്ധിക്കേണ്ടതാണ്.

1. സ്കൂളിലെ പാഠ്യേതര മേഖലകളിൽ പെൺകുട്ടികളുടെ പങ്കാളിത്തം വർദ്ധിപ്പിക്കാനാവശ്യമായ സഹായം

- ചെയ്യുക.
- 2. PHCയിൽ സ്ത്രീ രോഗ വിദഗ്ധന്റെ സേവനം ലഭ്യമാക്കുക
- 3. മഹിളാ സമാജങ്ങൾ പുനഃസംഘടിപ്പിക്കുക.
- 4. അകാരണമായ വിവാഹമോചനം നിരസാഹരപ്പെടുത്തുക.
- 5. പച്ചക്കറി കൃഷി, ഔഷധ സസ്യകൃഷി, ഉദ്യാന കൃഷി എന്നിവയിൽ സ്ത്രീകൾക്ക് ശാസ്ത്രീയ പരിജ്ഞാനം നൽകുക. കൃഷിക്കാവശ്യമായ വിത്ത്, വളങ്ങൾ എന്നിവ വീട്ടമ്മമാർക്ക് സൗജന്യമായി നൽകുക.
- 6. വിഭവ-വിപണന സാധ്യതകൾ കണക്കിലെടുത്ത് സഹകരണാടിസ്ഥാനത്തിൽ വനിതാ വ്യവസായ യൂണിറ്റുകൾ തുടങ്ങുകയും, അവയ്ക്കുള്ള പരിശീലന പരിപാടികൾ സംഘടിപ്പിക്കുകയും ചെയ്യുക.
- 7. തൊഴിൽ യൂണിറ്റുകൾ തുടങ്ങുന്നതിനുള്ള സാമ്പത്തിക സഹായങ്ങൾ കിട്ടുന്നതിലുള്ള കാലതാമസം ഒഴിവാക്കുക.
- 8. കോട്ടക്കലിൽ ഒരു വനിതാ കോളേജ് ആരംഭിക്കുക.
- 9. ഒരു ക്രഷ് സ്ഥാപിക്കുക.



സഹകരണം

ഋണ ബാധ്യതയിൽ നിന്നും ഇന്ത്യൻ കർഷക സമൂഹത്തെ രക്ഷിക്കുന്നതിനായി 1904 -ലെ സഹകരണ നിയമത്തിന്റെ അടിസ്ഥാനത്തിൽ രൂപീകൃതമായ കാർഷിക വായ്പാ സംഘങ്ങളുടെ ആവിർഭാവത്തോടെയാണ് ഭാരതത്തിൽ സഹകരണ പ്രസ്ഥാനത്തിന് തുടക്കം കുറിക്കുന്നത്.

കോട്ടക്കൽ പഞ്ചായത്തിൽ 1914-ൽ കെ.സി. മാനവിക്രമൻ രാജാ എന്നിവരുടെ നേതൃത്വത്തിൽ 15 അംഗങ്ങൾ കൂടി രൂപീകൃതമായ കോട്ടക്കൽ ഐക്യനാണയ സംഘം ആണ് ഈ പ്രദേശത്ത് സഹകരണത്തിന് തുടക്കം കുറിച്ചത്. മാനവിക്രമൻ എന്ന കൂട്ടിയേട്ടൻ തമ്പുരാൻ ആണ് പ്രഥമ പ്രസിഡന്റ്. 1937-ൽ പ്രസ്തുത സംഘം അർബ്ബൻ സഹകരണ ബേങ്കായി രൂപാന്തരപ്പെടുത്തുകയും 1966 മുതൽ ബേങ്കിംഗ് റഗുലേഷൻ ആക്ടിന്റെ പരിധിയിൽ വരികയും ചെയ്തു. 1968-ൽ കോട്ടക്കൽ സർവ്വീസ് സഹകരണ സൊസൈറ്റി രൂപീകരിക്കുകയും പിന്നീട് സർവ്വീസ് സഹകരണ ബേങ്കായി രൂപാന്തരപ്പെടുത്തുകയും ചെയ്തു. യു.എ. ബീരാൻ സാഹിബായിരുന്നു പ്രഥമ പ്രസിഡന്റ്.

കെ.സി. മാനവിക്രമൻ രാജാ, കെ.സി. തിരുവീര രായൻ രാജ, മാനവിക്രമൻ രാജ, പാറപ്പുറത്ത് രാമുണ്ണി നായർ, അമരിയിൽ കുഞ്ഞിക്കോമു, യു.എ. ബീരാൻ സാഹിബ്, പെരുമ്പള്ളി മുഹമ്മദ് ഹാജി, ചെമ്മുക്കൻ മുഹമ്മദ് കൂട്ടി, കെ.പി. അച്യുതൻ നായർ തുടങ്ങിയവർ കോട്ടക്കൽ പഞ്ചായത്തിലെ ആദ്യകാല സഹകാരികളാകുന്നു.

വിവിധ മേഖലകളിലായി 10 സഹകരണ സംഘങ്ങൾ ഈ പഞ്ചായത്തിൽ രൂപീകരിച്ചു പ്രവർത്തനം ആരംഭിച്ചിരുന്നു. കോട്ടക്കലിലുണ്ടായിരുന്ന ക്ഷീര സഹകരണ സംഘം, ലതർവർക്കേഴ്സ് സഹകരണ സംഘം, പെപ്പിയർ ഹാന്റിക്രാഫ്റ്റ് സഹകരണ സംഘം എന്നിവയുടെ പ്രവർത്തനം സമാപ്തീകരിക്കുകയുണ്ടായി. രാജാസ് സ്കൂൾ സഹകരണ സ്റ്റോർ

ഇപ്പോൾ പ്രവർത്തിക്കുന്നില്ല. കോട്ടക്കൽ സഹകരണ ബേങ്ക്, ആര്യവൈദ്യ ശാലാ എംപ്ലോയീസ് ക്രെഡിറ്റ് സൊസൈറ്റി, ജി. യു. പി. സ്കൂൾ സ്റ്റുഡൻസ് സഹകരണ സ്റ്റോർ, ജി. എം. യു. പി. സ്കൂൾ സ്റ്റുഡൻസ് സഹകരണ സ്റ്റോർ, എ. കെ. എം. യു. പി. സ്കൂൾ സഹകരണ സ്റ്റോർ എന്നിവ നല്ല നിലയിൽ പ്രവർത്തിച്ചു വരുന്നു. മലപ്പുറം ജില്ലാ സഹകരണ ബേങ്കിന്റെ ഒരു ബ്രാഞ്ചും ഇവിടെ പ്രവർത്തിക്കുന്നു.

സഹകരണ സംഘങ്ങളുടെ ഇന്നത്തെ അവസ്ഥ

കാർഷിക മേഖലയിൽ കോട്ടക്കൽ സർവ്വീസ് സഹകരണ ബേങ്ക് നല്ല നിലയിൽ പ്രവർത്തിച്ചു വരുന്നു. കാർഷികേതര മേഖലയിൽ കോട്ടക്കൽ സഹകരണ അർബ്ബൻ ബേങ്കും വളരെ നല്ലനിലയിൽ പ്രവർത്തിച്ചു വരുന്നു. കൺസ്യൂമർ രംഗത്ത് കോട്ടക്കൽ സർവ്വീസ് സഹകരണ ബേങ്കിന്റെ കൺസ്യൂമർ സ്റ്റോറും, മലപ്പുറം ഹോൾസെയിൽ കൺസ്യൂമർ സഹകരണ സ്റ്റോറിന്റെ ബ്രാഞ്ചും പ്രവർത്തിച്ചിരുന്നത് ഇപ്പോൾ പ്രവർത്തനം നിലച്ചു പോയതാണ്. ആര്യവൈദ്യ ശാലാ ജീവനക്കാരെ മാത്രം ഉദ്ദേശിച്ചു തുടങ്ങിയ കൺസ്യൂമർ സ്റ്റോർ ഇപ്പോൾ പൊതു ജനങ്ങൾ കൂടി ഉപകരിക്കുമാറ് കൺസ്യൂമർ രംഗത്ത് നല്ല നിലയിൽ പ്രവർത്തിച്ചുവരുന്നു. സ്കൂൾ സഹകരണ സംഘങ്ങൾ മൂന്നെണ്ണം പഞ്ചായത്തിന്റെ പരിധിയിൽ പുസ്തക വിതരണം മാത്രം നടത്തിവരുന്നു.

കാർഷിക മേഖല

ഹ്രസ്വകാല വായ്പ

ഏകദേശം നാലായിരത്തോളം കർഷക കുടുംബങ്ങളുള്ള കോട്ടക്കൽ പഞ്ചായത്തിലെ കാർഷിക വായ്പക്കുള്ള ആശാകേന്ദ്രം കോട്ടക്കൽ സർവ്വീസ് സഹകരണ ബേങ്ക് മാത്രമാണ്. ഇതിന് പുറമെ ദേശാൽകൃത ബേങ്കുകളും, മറ്റു വാണിജ്യ ബേങ്കുകളും അവരുടെ ഭാഗധേയം ഈ രംഗത്ത് നിർബന്ധ സ്ഥയിൽ നിർവ്വഹിക്കുന്നുണ്ട്.

കോട്ടക്കൽ സർവ്വീസ് സഹകരണ ബേങ്ക്

4800-ഓളം അംഗങ്ങളുള്ള ഈ ബേങ്കിൽ 2000-ത്തോളം അംഗങ്ങളാണ് കർഷക കുടുംബങ്ങളിൽ നിന്നുള്ളത്. 1968-ൽ പ്രവർത്തനമാരംഭിച്ച ഈ ബേങ്കിൽ ഇടക്കാലത്ത് ഉണ്ടായ ചില സാമ്പത്തിക അപാകതകൾ ബേങ്കിന്റെ പ്രവർത്തനത്തിൽ നേരിയ തോതിൽ മന്ദീഭവം നേരിട്ടെങ്കിലും 1989-90 വർഷം മുതൽ ബേങ്ക് സാമ്പത്തിക പുരോഗതി കൈവരിച്ച് പൂർവ്വോപരി ശക്തിപ്പെട്ട് ലാഭത്തിൽ പ്രവർത്തിച്ചുവരുന്നു. കാർഷിക വായ്പക്കുള്ള അപേക്ഷ വർഷം തോറും കുറഞ്ഞുവരുന്ന പ്രവണതയാണ് കണ്ടുവരുന്നതുപോലെ.

നന്ത് .1993-94 വർഷത്തിന് ശേഷം കാർഷിക വായ്പ തീരെ വിതരണം ചെയ്തിട്ടില്ല .കാർഷിക വായ്പക്ക് താൽപര്യമില്ലാത്ത അവസ്ഥയിൽ കാർഷികേതര ഹ്യൂമനുകാല വായ്പ ആവശ്യം നിറവേറ്റുന്ന കാര്യത്തിൽ ബേങ്ക് മുന്നോട്ടുവെക്കേണ്ടിയിരിക്കുന്നു .ഉപഭോഗ ആവശ്യങ്ങൾക്കും മറ്റുമാണ് ഈ വായ്പ നൽകി വരുന്നത് .കാർഷിക അനുബന്ധവായ്പ എന്ന നിലക്ക് തെങ്ങു കൃഷി വികസനത്തിന് പബ് സെറ്റ് വാങ്ങുന്നതിനും കിണർകൃഷിക്കുന്നതിനും മദ്ധ്യകാല വായ്പ നൽകി വരുന്നു .ദാരിദ്ര്യരേഖക്ക് താഴെ നിൽക്കുന്ന ജനങ്ങളുടെ സാമ്പത്തികോന്നമനത്തിനുള്ള പദ്ധതിയായ IRP വായ്പയും നൽകിവരുന്നു .എല്ലാവിധ ബാങ്കിംഗ് ഇടപാടുകൾക്കും പുറമെ റേഷൻ മൊത്ത വ്യാപാരവും ചില്ലറ വ്യാപാരവും കോട്ടക്കൽ പഞ്ചായത്തിലെ 10 റേഷൻ ഷാപ്പുകളിലൂടെയും അയൽ പഞ്ചായത്തായ പൊന്മുളയിലെ 2 റേഷൻ ഷാപ്പുകളിലൂടെയും നൽകിവരുന്നു .കൊപ്ര സംരംഭം ഉണ്ടായിരുന്നെങ്കിലും ഇപ്പോൾ നടത്തുന്നില്ല .ഗവൺമെന്റ് നിർദ്ദേശമനുസരിച്ച് കശുവണ്ടി സംരംഭവും ഉത്സവ കാലങ്ങളിൽ സാദാവികമായും വരാറുള്ള വില വർദ്ധനവി് ഒരളവോളം തടയുന്നതിന് സ്റ്റാഡന്റ്സ് മാർക്കറ്റും ഓണം മാർക്കറ്റും നടത്താറുണ്ട് .

b) ദീർഘകാല കാർഷിക വായ്പ

ഏറനാട് താലൂക്ക് പ്രവർത്തന പരിധിയായിട്ടുള്ള ഏറനാട് താലൂക്ക് കാർഷിക ഗ്രാമ വികസന ബേങ്കാണ് കർഷകർക്കാവശ്യമായ ദീർഘകാല കാർഷിക വായ്പകൾ നൽകിവരുന്നത് .കാർഷിക മേഖലക്കാവശ്യമായ വേണ്ടത്ര ഫണ്ട് ഈ സ്ഥാപനത്തിൽ ലഭ്യമാണെങ്കിലും വായ്പ ലഭിക്കുന്നതിനുള്ള സാങ്കേതിക ബുദ്ധിമുട്ടും ഇത്തരം സേവനം ലഭ്യമാവുന്ന സ്ഥാപനത്തെക്കുറിച്ചുള്ള അജ്ഞതയും ഇത് വേണ്ടവിധത്തിൽ ഉപയോഗപ്പെടുത്താൻ കർഷകർക്ക് സാധിച്ചിട്ടില്ല .ഇപ്പോൾ താലൂക്ക് പുനഃസംഘടനയിൽ കോട്ടക്കൽ പഞ്ചായത്ത് പ്രദേശം തിരുർ താലൂക്കിന്റെ പരിധിയിൽ പെടുന്നതിനാൽ ദീർഘകാല കാർഷിക വായ്പ ലഭ്യമാവുന്നതിന് സമീപ ഭാവിയിൽ തിരുർ താലൂക്ക് കാർഷിക ഗ്രാമ വികസന ബേങ്കിനെ ആശ്രയിക്കേണ്ടതായി വരും .

കാർഷികേതര വായ്പാ മേഖല :
കോട്ടക്കൽ സഹകരണ അർബ്ബൻ ബാങ്ക് :

1914-ൽ ഐക്യനാണയ സംഘമായി രജിസ്റ്റർ ചെയ്ത് പ്രവർത്തനം ആരംഭിച്ച ഈ സ്ഥാപനം 1937- മുതൽ അർബ്ബൻ ബേങ്കായി പുനർ നാമകരണം ചെയ്ത് വായ്പാവിതരണ രംഗത്തും വായ്പേതരരംഗത്തും - റേഷൻ മൊത്ത ചില്ലറ വ്യാപാരങ്ങൾ നടത്തിവരുന്നു .

1966-ൽ ബാങ്കിംഗ് റഗുലേഷൻ ആക്ട് നിലവിൽ വന്നതിന്റെ അടിസ്ഥാനത്തിൽ റേഷൻ വ്യാപാരം ഒഴിവാക്കുകയും ചെയ്തു .1957-ൽ ഉണ്ടായ സാമ്പത്തിക തിരിമറി കാരണം ബേങ്കിന്റെ പ്രവർത്തനത്തെ സാരമായി ബാധിക്കുകയുണ്ടായി .അതിന് ശേഷം ബേങ്ക് ക്രമാനുഗതമായി പ്രവർത്തന ക്ഷമത കൈവരിച്ച് കോട്ടക്കൽ ആസ്ഥാനമായി പ്രവർത്തിക്കുന്ന ഈ ബേങ്ക് ഇന്ന് പ്രവർത്തന മേഖലയായ കോട്ടക്കൽ, പറപ്പൂർ, മാറാക്കര, ഒതുക്കുങ്ങൾ, തെന്നല, എടരിക്കോട്, കൽപകഞ്ചേരി, പൊന്മുള, കോഡൂർ, കുറുവ, ആതവനാട്, തിരുരങ്ങാടി, വേങ്ങര, പൊന്മുണ്ടം, വളാഞ്ചേരി എന്നീ പഞ്ചായത്തുകളിലെ ജനങ്ങളുടെ കാർഷികേതര ഹ്യൂമനുകാല, മദ്ധ്യകാല വായ്പാവശ്യങ്ങൾ നിറവേറ്റുന്നതിൽ 6 ബ്രാഞ്ചുകൾ മുഖേന പ്രവർത്തിച്ചുവരുന്നു .കച്ചവടക്കാർക്ക് ആവശ്യമായ കാഷ് ക്രഡിറ്റ്, ഓവർ ഡ്രാഫ്റ്റ് ഗുഹോപകരണങ്ങൾ വാങ്ങുന്നതിനും മറ്റുമുള്ള വായ്പകളും നൽകുന്നു .ബേങ്ക് ലാഭത്തിലാണ് പ്രവർത്തിച്ചുവരുന്നത് .

കൺസ്യൂമർ മേഖല :

കോട്ടക്കൽ ആര്യവൈദ്യശാല എംപ്ലോയീസ് സഹകരണ സംഘം :

കോട്ടക്കൽ ആര്യവൈദ്യശാല ജീവനക്കാർക്ക് ന്യായവിലക്ക് ഉപഭോക്തൃ സാധനങ്ങൾ ലഭ്യമാക്കുന്നതിനായി 1965-ൽ പ്രവർത്തനമാരംഭിച്ചു .ആര്യവൈദ്യശാലാ ജീവനക്കാർക്ക് വേണ്ടി മാത്രം രൂപീകരിച്ച് കൺസ്യൂമർ രംഗത്ത് പ്രവർത്തിക്കുന്ന ഈ സ്ഥാപനം പൊതുജനങ്ങൾക്ക് വേണ്ടത്ര സേവനം ലഭിക്കുന്നില്ല .മൊത്തം 1082 ജീവനക്കാരാണ് അംഗങ്ങളായിട്ടുള്ളത് .

ഉപഭോക്തൃ സാധനങ്ങൾ പൊതുജനങ്ങൾക്ക് ലഭ്യമാവുന്നതിന് ഇപ്പോൾ കോട്ടക്കലിൽ കേരളാ സിവിൽ സപ്ലൈസ് കോർപ്പറേഷൻ നടത്തുന്ന ഒരു മാവേലി സ്റ്റോർ മാത്രമാണുള്ളത് .

പാർപ്പിട പ്രശ്നം

പഞ്ചായത്തിലെ പാർപ്പിട പ്രശ്നം പരിഹരിക്കുന്നതിനാവശ്യമായ ധനസഹായം ലഭ്യമാവുന്നതിന് ഏറെ പ്രയാസം അനുഭവപ്പെടുന്നു .ദുർബല വിഭാഗങ്ങൾക്ക് കോട്ടക്കൽ സർവ്വീസ് സഹകരണ ബേങ്ക് കൊടുത്ത ഏതാനും വായ്പകളും മലപ്പുറം ജില്ലാ സഹകരണ ബേങ്കിന്റെ കോട്ടക്കൽ ശഖ വഴികൊടുത്ത ഏതാനും വായ്പകളും മറ്റുവിവിധ സാമ്പത്തിക ഏജൻസികൾ മുഖേനയുള്ള വായ്പകളും ആണ് ലഭ്യമായിട്ടുള്ളത് .ഫണ്ടുകളുടെ അപര്യാപ്തി മൂലം

സഹകരണ മേഖലക്ക് ഈ രംഗത്ത് ആവശ്യത്തിനു തകത്തക്ക രീതിയിലുള്ള വായ്പകൾ ലഭ്യമാക്കാൻ സാധിക്കുന്നില്ല.

വിവിധ മേഖലയിൽ നടപ്പിലാക്കേണ്ട പദ്ധതികൾ :

കാർഷിക മേഖല :

1 കോട്ടക്കൽ സർവ്വീസ് സഹകരണ ബേങ്ക 1989-90 മുതൽ ലാഭത്തിൽ പ്രവർത്തിച്ചു വരുന്നു വെങ്കിലും 1988-89 വർഷത്തിനുമുമ്പ് നടന്ന ചില സാമ്പത്തിക അപകടങ്ങൾ സംബന്ധിച്ച കേസ് വർഷങ്ങളായി തീർപ്പ് കൽപ്പിക്കാതെ കോടതിയിൽ കിടക്കുന്നു. ഇത് തീർപ്പ് കൽപ്പിച്ചാലേ ബന്ധപ്പെട്ട വകയിൽ ബേങ്കിന് കിട്ടാനുള്ള കൂടിശ്ശികകൾ ഈടാക്കാൻ സാധിക്കുകയുള്ളൂ. മുൻവർഷത്തെ നഷ്ടത്തിന് തുല്യമായ ഗവൺമെന്റ് ഓഹരി മൂലധനത്തിനുള്ള അപേക്ഷ സമർപ്പിച്ചത് ലഭ്യമാവുന്ന മുറക്ക് ബേങ്കിന്റെ പ്രവർത്തനം ഒന്ന് കൂടി മെച്ചപ്പെടുത്താൻ സാധിക്കുന്നതാണ്.

2 കുടിശ്ശിക വസൂലാക്കുന്നതിന് ഭരണസമിതി അടിയന്തിര നടപടി കൈക്കൊള്ളുക .

3 എല്ലാ കർഷകരെയും അംഗങ്ങളാക്കി ഓഹരി മൂലധനം വർദ്ധിപ്പിക്കുക .

4 വിദേശത്ത് നിന്നുള്ള ധാരാളം പണം ഈ പ്രദേശത്ത് വന്നുപോയെങ്കിലും ഈ സ്ഥാപനത്തിന് അത് തക്ക സമയത്ത് ഉണർന്ന് പ്രവർത്തിച്ച് പൂർണ്ണമായും ഉപയോഗപ്പെടുത്താൻ സാധിച്ചിട്ടില്ല. ഇതിന് തദ്ദേശീയരുടെ മുഴുവൻ പങ്കാളിത്തം ഉൾപ്പെടുത്തി പ്രത്യേക നിക്ഷേപ സമാഹരണം നടത്തിയാൽ ഈ ഫണ്ട് കോട്ടക്കൽ നിവാസികൾക്ക് തന്നെ വിവിധ ആവശ്യങ്ങൾക്ക് ഉപയോഗപ്പെടുത്താവുന്നതാണ് . ഈ പോരായ്മ നില നിൽക്കുന്നതിനാലാണ് മറ്റു ദേശ സാൽകൃത വാണിജ്യ ബേങ്കുകളുടെ ബ്രാഞ്ചുകൾ ഇവിടെ എണ്ണത്തിൽ വർദ്ധിച്ചത് .

5 സഹകരണ ബേങ്കുകൾ കർഷകരെ സംബന്ധിച്ച പൂർവിവരങ്ങളോടു കൂടിയ ലാന്റ് രജിസ്റ്റർ തയ്യാറാക്കി സൂക്ഷിക്കേണ്ടതും അതനുസരിച്ച് ഓരോ വർഷത്തിലേക്കും ആവശ്യമായ വായ്പകൾ തിട്ടപ്പെടുത്തുകയും ചെയ്യുക .

6 ഓരോ കർഷകനും ഒരു വർഷത്തേക്ക് ആവശ്യമായ കാർഷിക വായ്പ വർഷാരംഭത്തിന് മുമ്പ് തന്നെ പാസാക്കി കർഷകന് ക്രഡിറ്റ് കാർഡ് സമ്പ്രദായം നടപ്പിലാക്കുക .

7 കാർഷിക ആവശ്യത്തിനായി നബാർഡിൽ നിന്നും "കൺസഷണൽ ഫിനാൻസ്" കൃത്യമായി അനുവദിച്ചു കിട്ടുന്നതിന് നടപടി എടുക്കുക .

8 സർക്കാരിൽനിന്നും അനുവദിച്ചു കിട്ടുന്ന പ്രൊസക്ടൻ കോസ്റ്റ് താമസംവിനാ വായ്പക്കാർക്ക് ലഭ്യമാവുന്നതിന് സർക്കാർ തലത്തിലും ബേങ്ക് തലത്തിലും നടപടികൾ ചെയ്യേണ്ടതാണ് .

9 ഇപ്പോൾ നൽകിവരുന്ന വായ്പാ പരിധി ആവശ്യം കണക്കിലെടുത്ത് ഉയർത്തേണ്ടതാണ് .

10. വളവും കാർഷികോപകരണങ്ങളും വിതരണം ചെയ്യുവാനും കാർഷിക ഉൽപ്പന്നങ്ങൾ സംഭരിക്കുവാനും ബേങ്കുകളിൽ സംവിധാനം ഉണ്ടാകണം .

11. കോട്ടക്കൽ സർവ്വീസ് സഹകരണ ബേങ്കിന്റെ ഒരു ബ്രാഞ്ച് പഞ്ചായത്തിലെ കാർഷിക മേഖലയായ ഇന്ത്യനൂരിൽ തുറക്കുന്നതിനാവശ്യമായ നടപടികൾ സ്വീകരിക്കേണ്ടതാണ് .

12. കോട്ടക്കൽ സർവ്വീസ് സഹകരണ ബേങ്കിനെ ഒരു ഫാർമേഴ്സ് സർവ്വീസ് സഹകരണ ബേങ്കായി രൂപാന്തരപ്പെടുത്തിയാൽ കർഷകർക്കാവശ്യമായ കാർഷിക വായ്പ, വിത്ത്, വളം, കീടനാശിനി, കാർഷിക യന്ത്രോപകരണങ്ങൾ എന്നിവ വിതരണം ചെയ്യാനും കൃഷിക്കാരുടെ ഉൽപ്പന്നങ്ങൾ വാങ്ങി വിതരണം ചെയ്യാനും, 'കീലോൺ' സമ്പ്രദായം, ക്രഡിറ്റ് കാർഡ് സിസ്റ്റം എന്നിവ നടപ്പിലാക്കാനും, ഒരു കൃഷി ഓഫീസറുടെയും ടെക്നിക്കൽ അസിസ്റ്റന്റിന്റെയും ലൈസൻ ആഫീസറുടെയും സേവനം ലഭ്യമാക്കുന്നതിനും, ഉപഭോക്തൃ സാധനങ്ങൾ ന്യായവിലക്ക് വിൽപന നടത്താനും സാധിക്കുന്നതാണ് .

13. ദീർഘകാല വായ്പ നൽകിവരുന്ന കാർഷിക ഗ്രാമ വികസന ബേങ്കിന്റെയും ഭവന നിർമ്മാണ വായ്പ ലഭ്യമാവുന്ന ഭവന നിർമ്മാണ സഹകരണ സംഘത്തിന്റെയും വായ്പാ സംവിധാനം ലഘൂകരിക്കുകയും ഇവയെ കുറിച്ച് പൊതുജനങ്ങൾക്ക് അറിവ് ലഭിക്കുന്നതിന് വായ്പാ മേളകൾ നടത്തുകയും ചെയ്യേണ്ടതാണ് .

കാർഷികേതര മേഖല :

കാർഷികേതര മേഖലയിൽ കോട്ടക്കലിൽ വായ്പ നൽകിവരുന്ന സ്ഥാപനമാണ് കോട്ടക്കൽ സഹകരണ അർബ്ബൻ ബേങ്ക് . 1937-ല് പ്രവർത്തനമാരംഭിച്ച ഈ ബേങ്ക് കോട്ടക്കലും പരിസരപ്രദേശങ്ങളിലുള്ള 15 പഞ്ചായത്തുകളും ഉൾക്കൊള്ളുന്നതാണ് പ്രവർത്തനമേഖല .

കച്ചവടക്കാർക്കാവശ്യമായ കാഷ് ക്രഡിറ്റ്, ഓവർ ഡ്രാഫ്റ്റ്, വ്യാവസായിക വായ്പ, ഉദ്യോഗസ്ഥന്മാർക്കുള്ള വായ്പ, ഉപഭോക്തൃ സാധനങ്ങൾ വാങ്ങുന്നതിനുള്ള വായ്പ, വിസാ ലോൺ, വെഹിക്കിൾ ലോൺ മുതലായ വായ്പകൾ നൽകിവരുന്നുണ്ട് .

ഇപ്പോൾ 6ബ്രാഞ്ചുകളാണ് ബാങ്കിനുള്ളത്. 6ബ്രാഞ്ചുകൾകൂടി അടുത്ത് തന്നെ തുറന്ന് പ്രവർത്തനമാരംഭിക്കുന്നതാണ്. ലാഭത്തിൽ പ്രവർത്തിക്കുന്ന സ്പെഷ്യൽ ഗ്രേഡ് അർബൻ ബേങ്കാണ്. വർദ്ധിച്ചുവരുന്ന ജനങ്ങളുടെ വായ്പാവശ്യം നിറവേറ്റുന്നതിന് കൂടുതൽ വിഭവസമാഹരണം നടത്തേണ്ടിയിരിക്കുന്നു. വായ്പ തിരിച്ചടവിൽ അംഗങ്ങൾ പരമാവധി ബേങ്കുമായി സഹകരിക്കുകയും ഇതുവഴി കൂടുതൽ വായ്പകൾ അനുവദിക്കാൻ സാധിക്കുന്നതുമാണ്.

ക്ഷീരമേഖല :

പഞ്ചായത്തിൽ ഇപ്പോൾ ക്ഷീരവ്യവസായ സഹകരണ സംഘങ്ങൾ ഒന്നും തന്നെ പ്രവർത്തിക്കുന്നില്ല. 5600-ൽ പരം കുടുംബങ്ങൾ ഉള്ള ഈ പഞ്ചായത്തിൽ പാലുൽപന്നങ്ങൾക്കും പ്രധാനമായും ആശ്രയിക്കുന്നത് 'മിൽമ' ഏജൻസികളെയാണ്. സ്വന്തം ആവശ്യത്തിന് പാലുൽപാദിപ്പിക്കുന്നത് ജനസംഖ്യയുടെ 10 ശതമാനത്തിൽ താഴെയാണ്. പാൽ പ്രധാനവ്യവസായ ഘടകമായി ആവശ്യമുള്ള കോട്ടക്കൽ ആര്യവൈദ്യശാലക്ക് വേണ്ടുന്ന പാൽ ഒരു വലിയ അളവോളം ലഭ്യമാവുന്നത് അയൽ സംസ്ഥാനത്തിൽ നിന്നാണ്. ഇത് പഞ്ചായത്തിലെ രണ്ടോ മൂന്നോ വാർഡുകൾ ഉൾക്കൊള്ളുന്ന ക്ഷീരോൽപാദന സഹകരണ സംഘങ്ങൾ രൂപീകരിച്ച് മെമ്പർമാർക്ക് നല്ലയിനം പശുക്കളെ വിതരണം ചെയ്ത് പാലുൽപാദനം വർദ്ധിപ്പിക്കുന്നതാകയാൽ പരിഹരിക്കാവുന്നതാണ്. ഇതുമൂലം തൊഴിൽ അവസരങ്ങളും സാമ്പത്തിക പുരോഗതിയും കൈവരിക്കാവുന്നതാണ്.

മറ്റു നിർദ്ദേശങ്ങൾ

- 1. അംഗങ്ങൾ സഹകരണാടിസ്ഥാനത്തിൽ പശുവളർത്തൽ തുടങ്ങുമ്പോൾ കന്നുകളുടെ ആരോഗ്യ സംരക്ഷണത്തിനും മറ്റും മൃഗ സംരക്ഷണ ഉദ്യോഗസ്ഥന്മാരുടെ സേവനം തക്ക സമയത്ത് ലഭ്യമാക്കേണ്ടതാണ്.
- 2. പഞ്ചായത്തിലെ ഉപഭോഗം കഴിച്ച് ബാക്കി പാൽ സംഭരിച്ച് കേടുകൂടാതെ സൂക്ഷിക്കുവാനും, സംസ്കരിക്കുവാനും വേണ്ട സൗകര്യം ഒരു സംഘത്തിലെങ്കിലും ഉണ്ടായിരിക്കേണ്ടതാണ്.
- 3. കാലിത്തീറ്റ വിതരണത്തിന് സംവിധാനം ഉണ്ടാക്കണം.
- 4. നല്ലയിനം കുറവുമാടകളെ അംഗങ്ങൾക്ക് ലഭിക്കുന്നതിനുള്ള സംവിധാനം ഉണ്ടാക്കണം.

കൺസ്യൂമർ മേഖല

a) കോട്ടക്കലിൽ ഉപഭോക്തൃ സാധനങ്ങൾ വിതരണം ചെയ്തു വന്നിരുന്ന മലപ്പുറം മൊത്ത വ്യാപാര

സഹകരണ സംഘം വക ചില്ലറ വിൽപന ശാലയും കോട്ടക്കൽ സർവ്വീസ് സഹകരണ ബേങ്കിന്റെ കൺസ്യൂമർ സ്റ്റോറും, സഹകരണ മാവേലി സ്റ്റോറും ഇപ്പോൾ പ്രവർത്തിക്കുന്നില്ല. ആ രംഗത്ത് ഇപ്പോൾ പ്രവർത്തിക്കുന്നത് ചെറിയ തോതിൽ ആര്യവൈദ്യശാലാ എംപ്ലോയീസ് സഹകരണ സ്റ്റോറും സിവിൽ സപ്ലൈ കോർപ്പറേഷന്റെ മാവേലി സ്റ്റോറും മാത്രമാണുള്ളത്.

നിത്യോപയോഗ സാധനങ്ങളുടെ വിലനിലവാരം പിടിച്ചു നിർത്തുന്നതിന് ഒരു കൺസ്യൂമർ സ്റ്റോർ രൂപീകരിക്കേണ്ടതാണ്.

മാർക്കറ്റിലുണ്ടാകുന്ന വിലവ്യത്യാസത്തിനനുസരിച്ച് കൺസ്യൂമർ സ്റ്റോറിലുള്ള സാധനങ്ങൾക്ക് വിൽപ്പന വില നിശ്ചയിക്കാൻ സാധിക്കാത്തതും, രാഷ്ട്രീയ അധിപ്രസരവും ഉദ്യോഗസ്ഥരുടെ കെടുകാര്യസ്ഥതയും, എസ്റ്റാബ്ലിഷ്മെന്റ് ചാർജ്ജിലുള്ള വർദ്ധനവും ആണ് പ്രധാനമായും സംഘങ്ങളുടെ നഷ്ടത്തിനും തന്മൂലം നിർമ്മൽ ചെയ്യുന്നതിനും കാരണമാവുന്നത്.

നിർദ്ദേശങ്ങൾ :

1. മാവേലി സ്റ്റോറുകൾക്ക് സർക്കാർ സബ്സിഡി നൽകി നഷ്ടം നികത്തുന്നതുപോലെ സഹകരണ കൺസ്യൂമർ സ്റ്റോറുകൾക്കും വില വ്യത്യാസം ഉണ്ടാകുന്നത് മൂലം സംഭവിക്കുന്ന നഷ്ടത്തിന് തുല്യമായ തുക സബ്സിഡി അനുവദിക്കേണ്ടതാണ്.

2. പഞ്ചായത്തിന് മൊത്തമായി വിവിധ കൺസ്യൂമർ സഹകരണ സ്റ്റോറുകളിലേക്ക് ആവശ്യമുള്ള സാധനങ്ങൾക്ക് ആവശ്യാനുസൃതമായി ഉൽപാദന കേന്ദ്രങ്ങളിൽ നിന്ന് സാധനങ്ങൾ മൊത്തമായി വാങ്ങിക്കുന്നതിന് വിദഗ്ധരുടെ പർച്ചേസ് കമ്മിറ്റി രൂപീകരിക്കേണ്ടതാണ്.

b) പ്രവർത്തന രഹിതമായ ഒരു സ്കൂൾ സ്റ്റുഡൻ്റ്സ് സ്റ്റോറടക്കം 4 സ്കൂൾ സഹകരണ സ്റ്റോറുകളാണ് പഞ്ചായത്തിലുള്ളത്. ഇവ ഇപ്പോൾ പാഠപുസ്തകങ്ങൾ മാത്രമെ വിതരണം ചെയ്യുന്നുള്ളൂ. വിദ്യാർത്ഥികൾക്കാവശ്യമായ നോട്ടുബുക്ക്, യൂണിഫോറം, സ്റ്റേഷനറി, കോസ്മെറ്റിക് സാധനങ്ങൾ എന്നിവയും വിതരണം ചെയ്യണം. പഠനത്തോടൊപ്പം തൊഴിൽ പരിചയവും നേടുക എന്ന ലക്ഷ്യത്തോടുകൂടി ഈ സ്റ്റോറുകൾ ഏകോപിപ്പിച്ച് നോട്ടുബുക്ക് നിർമ്മാണം തുടങ്ങിയാൽ വിദ്യാർത്ഥികൾക്കാവശ്യമായ നോട്ടുബുക്ക് കുറഞ്ഞവിലക്ക് ലഭ്യമാവുന്നതോടൊപ്പം വിദ്യാർത്ഥികൾക്ക് തൃപ്ത വരുമാനവും ലഭ്യമാക്കാവുന്നതാണ്.

മുഴുവൻ വിദ്യാർത്ഥികളെയും അധ്യാപകരെയും അംഗങ്ങളാക്കിക്കൊണ്ടും സ്കൂൾ സ്റ്റോറുകളുടെ

പ്രവർത്തനം മെച്ചപ്പെടുത്തുമ്പോൾ കൂടുതൽ പ്രവർത്തനഭാരം വരുന്നവർക്ക് മതിയായ അലവൻസും നൽകേണ്ടതും പർച്ചേസ് കമ്മിറ്റിയിൽ ഈ സംഘങ്ങളിൽ നിന്നുള്ള പ്രതിനിധികളെയും ഉൾപ്പെടുത്തേണ്ടതാണ്.

ഹരിജൻ സഹകരണ സംഘം :

പഞ്ചായത്ത് അടിസ്ഥാനമാക്കി പട്ടികജാതിക്കാരുടെ ക്ഷേമത്തിനും തൊഴിൽ നൽകുന്നതിനും വേണ്ടി ഒരു പട്ടികജാതി സഹകരണ സംഘം രൂപീകരിക്കേണ്ടതാണ്.

ലേബർ കോൺട്രാക്റ്റ് സഹകരണ സംഘം :

അസംഘടിത തൊഴിൽ മേഖലയിൽ തൊഴിൽ ചെയ്യുന്ന ധാരാളം തൊഴിലാളികൾ ഈ പഞ്ചായത്തിലുണ്ട്. ഇവർക്ക് സ്ഥിരം തൊഴിൽ ലഭ്യമാക്കുന്നതിന് ഒരു ലേബർ കോൺട്രാക്റ്റ് സഹകരണ സംഘം പഞ്ചായത്ത് അടിസ്ഥാനത്തിൽ രൂപീകരിക്കേണ്ടതാണ്. പഞ്ചായത്ത് നേരിട്ട് നടത്തുന്ന നിർമ്മാണ പ്രവർത്തനങ്ങൾ ഈ സംഘം മുഖേന നിർമ്മാണ പ്രവർത്തനങ്ങളും ഏറ്റെടുത്ത് നടത്താവുന്നതുമാണ്.

കോഴിവളർത്തൽ സഹകരണസംഘം :

ഇറച്ചിക്കോഴി, കോഴിമുട്ട എന്നിവയുടെ ഉപഭോഗം വഴി നമ്മുടെ വരുമാനത്തിന്റെ വലിയൊരു ഭാഗം അന്യസംസ്ഥാനങ്ങളിലേക്ക് ഒഴുകുന്നുണ്ട്. ഒരു കോഴിവളർത്തൽ സഹകരണ സംഘം പഞ്ചായത്ത് തലത്തിൽ രൂപീകരിച്ച് കോഴിവളർത്തൽ പ്രോത്സാഹിപ്പിക്കേണ്ടതും ഈ സംഘം മുഖേന പഞ്ചായത്തിലെ വീടുകളിൽ ചെറിയ ചെറിയ യൂണിറ്റുകളായി കോഴിവളർത്തുകയും അതിനാവശ്യമായ സാമ്പത്തിക സഹായവും മൃഗസംരക്ഷണ ഉദ്യോഗസ്ഥന്മാരുടെ സേവനം ലഭ്യമാക്കുകയും വേണം. ഇതുവഴി പ്രദേശിക ഉപഭോഗത്തിനുള്ള ഇറച്ചി, മുട്ട എന്നിവ ലഭ്യമാവുകയും തൊഴിൽ രഹിതരായ അനേകം യുവതീ യുവാക്കൾക്ക് തൊഴിൽ ലഭിക്കുകയും ചെയ്യുന്നു.

വിദ്യാഭ്യാസ സഹകരണ സംഘം

ഉന്നത വിദ്യാഭ്യാസ രംഗത്ത് കോട്ടക്കൽ വളരെ പിന്നോക്കം നിൽക്കുന്ന പ്രദേശമാണ്. കോട്ടക്കൽ, പറപ്പൂർ, ഒതുക്കുങ്ങൽ, എടരിക്കോട്, മാറാക്കര മുതലായ സ്ഥലങ്ങളിൽ ഹൈസ്കൂൾ വിദ്യാഭ്യാസം കഴിഞ്ഞ് പുറത്തിറങ്ങുന്ന വിദ്യാർത്ഥി-വിദ്യാർത്ഥിനികൾ കോട്ടക്കലിൽ നിന്നും 15- 30 കിലോമീറ്റർ അകലത്തിലുള്ള തിരീരങ്ങാടി, വളാഞ്ചേരി, മലപ്പുറം, മഞ്ചേരി തുടങ്ങിയ പ്രദേശങ്ങളിലുള്ള കോളേജുകളിലാണ് ഉപരിപഠനത്തിന് ആശ്രയിക്കുന്നത്. കോട്ടക്കലിൽ സമാന്തര കോളേജ് വിദ്യാഭ്യാസ സ്ഥാപനങ്ങൾ

ഉായി 1000-ത്തോളം കുട്ടികൾ പഠിക്കുന്നതുമായ 2 പാഠലയ്ക്ക് കോളേജുകളാണുള്ളത്. ഈ പ്രദേശങ്ങളിലുള്ള വിദ്യാർത്ഥി-വിദ്യാർത്ഥിനികൾക്ക് ഉപകാരപ്രദമാകുന്ന വിധത്തിൽ ഒരു സഹകരണ വിദ്യാഭ്യാസ സംഘം രൂപീകരിക്കേണ്ടതാണ്. ഇതുമൂലം 25-ഓളം തൊഴിൽ രഹിതരായ അഭ്യസ്ത വിദ്യാർത്ഥി-വിദ്യാർത്ഥിനികൾക്ക് തൊഴിൽ ലഭ്യമാവുകയും സ്വകാര്യ പാഠലയ്ക്ക് കോളേജുകാരുടെ വിദ്യാഭ്യാസ ചൂഷണത്തിൽ നിന്ന് വിദ്യാർത്ഥികൾക്ക് മോചനം ലഭിക്കുന്നതുമാണ്.

സഹകരണ ആശുപത്രി

കോട്ടക്കലിൽ ആയുർവേദ കോളേജ് ആശുപത്രി, ആര്യവൈദ്യശാലാ വക ധർമ്മാശുപത്രി, ഗവൺമെന്റ് ആയുർവേദ മാനസിക രോഗ ചികത്സാ ആശുപത്രി, കോട്ടക്കൽ കോട്ടരിൽ പ്രവർത്തിക്കുന്ന ഗവൺമെന്റ് ആയുർവേദ ഡിസ്പെൻസറി എന്നിവ ആയുർവ്വേദ ചികിത്സാ രംഗത്തും, ആധുനിക ചികിത്സാരംഗത്ത് ഗവൺമെന്റ് പ്രൈമറി ഹെൽത്ത് സെന്ററും 3 സ്വകാര്യ നഴ്സിംഗ് ഹോമുകളുമാണുള്ളത്. ഇത് വളരെ അപര്യാപ്തമാണ്. മേജർ ഓപറേഷൻ നടത്താനുള്ള സൗകര്യമോ, ആധുനിക ചികിത്സോപകരണങ്ങളുടെ ഉപയോഗം ലഭ്യമാവുന്നതിനുള്ള സംവിധാനമോ ഒന്നും തന്നെ കോട്ടക്കലിൽ ഇല്ല. പെരിന്തൽമണ്ണ കോഴിക്കോട് മുതലായ സ്ഥലങ്ങളിലുള്ള സ്വകാര്യ ആശുപത്രികളെയാണ് പ്രധാനമായും ഇവിടത്തുകാർ ആശ്രയിക്കുന്നത്. ഇത്തരം സ്വകാര്യ ആശുപത്രികൾ രോഗികളെ ചൂഷണം ചെയ്യുകയാണ് എന്ന് പറയുന്നതിൽ അതിശയോക്തിയില്ല.

സഹകരണ മേഖലയിൽ കോട്ടക്കൽ ആസ്ഥാനമായി ഒരു ആശുപത്രി സ്ഥാപിക്കുന്നതായാൽ സ്വകാര്യ മേഖലയുടെ ചൂഷണത്തിൽ നിന്നും ജനങ്ങൾക്ക് മോചനം കിട്ടുന്നതാണ്. പ്രത്യക്ഷമായി 25-ഓളം പേർക്ക് ഈ സ്ഥാപനത്തിൽ തൊഴിൽ സാധ്യത ലഭ്യമാവുന്നതാണ്.

സഹകരണ പ്രിന്റിംഗ് പ്രസ്സ് :-

അച്ചടി ജോലി നിർവ്വഹിക്കുന്നതിനായി 7-ഓളം പ്രസ്സുകൾ സ്വകാര്യമേഖലയിൽ കാര്യമായ സാങ്കേതിക വൈദഗ്ദ്ധ്യമില്ലാത്ത രീതിയിൽ പ്രവർത്തിച്ചു വരുന്നുണ്ട്. സാമാന്യം ഭേദപ്പെട്ട ഒരു വാണിജ്യ കേന്ദ്രമായ കോട്ടക്കലിൽ വാണിജ്യ സ്ഥാപനങ്ങളുടേയും മറ്റു സ്വകാര്യ സർക്കാർ-അർദ്ധ സർക്കാർ സ്ഥാപനങ്ങളുടെയും അച്ചടി ജോലികൾ മെച്ചപ്പെട്ട രീതിയിൽ നിർവ്വഹിച്ചു കിട്ടുന്നതിന് മറ്റു സ്ഥലങ്ങളെത്തന്നെയാണ് ആശ്രയിക്കുന്നത്.

ഈരംഗത്തുള്ള ചൂഷണം ഒരളവോളം പരിഹരിക്കുന്നതിനും ഏതാനും തൊഴിൽ രഹിതർക്ക് തൊഴിൽ

സാധ്യത ലഭ്യമാക്കുന്നതിനും ഒരു സഹകരണ പ്രിന്റിംഗ് പ്രസ്സ് തുടങ്ങേണ്ടതാണ്. പ്രത്യക്ഷമായി 15-ഓളം പേർക്കും പരോക്ഷമായി 5 പേർക്കും തൊഴിൽ ലഭിക്കുന്നതാണ്.

മോട്ടോർ വെഹിക്കിൾ സഹകരണസംഘം :

പഞ്ചായത്തിൽ ജനസംഖ്യയുടെ 10 ശതമാനത്തോളം പേർ വിവിധ വാഹനങ്ങളുമായി ബന്ധപ്പെട്ടാണ് ജീവിതമാർഗ്ഗം കണ്ടെത്തുന്നത്. സ്വന്തമായി വാഹനമുള്ളവർ 2 ശതമാനത്തോളം വരില്ല. ബാക്കിയുള്ളവർ സ്വകാര്യ ഉടമകളുടെ വാഹനങ്ങളിലാണ് ജോലിചെയ്യുന്നത്. പ്രധാന വ്യവസായ സ്ഥാപനമായ ആര്യവൈദ്യശാലയിലേക്ക് വന്നുപോകുന്ന വിദേശികളടക്കമുള്ള രോഗികളും മറ്റുള്ളവരും ജില്ലയിലെ പ്രമുഖ വാണിജ്യ പട്ടണമെന്ന് നിലക്ക് മറ്റുഭാഗങ്ങളിലേക്ക് പോകുന്നതിനും ടാക്സി, ടൂറിസ്റ്റ്, ടാക്സി എന്നിവ ഉപയോഗിച്ചു വരുന്നു. ഡ്രൈവിംഗ് ലൈസൻസുള്ള തൊഴിൽ രഹിതരെ സംഘടിപ്പിച്ച് ഒരു മോട്ടോർ വെഹിക്കിൾ സഹകരണ സംഘം സ്ഥിരീകരിക്കേണ്ടതാണ്. സ്വന്തം വാഹനം വാങ്ങിക്കാൻ സാഹചര്യമില്ലാത്തവർക്ക് ഇത്തരം സഹകരണ സംഘങ്ങൾ വഴി വഹനം സ്വന്തമാക്കാവുന്നതും പ്രത്യക്ഷമായി 100-ഓളം പേർക്ക് തൊഴിൽ ലഭ്യമാവുന്നതുമാണ്.

ചെത്തുതൊഴിലാളി സഹകരണ സംഘം :

ചെത്തു തൊഴിൽ ഉപജീവന മാർഗ്ഗമായി പഞ്ചായത്തിന്റെ വിവിധ വാർഡുകളിൽ 50-ഓളം കുടുംബങ്ങളുണ്ട്. സമ്പൂർണ്ണ-മധ്യനിരോധനം നടപ്പാക്കുമ്പോൾ പട്ടിണിയിലാകുന്ന ഇവരെ സംഘടിപ്പിച്ച് ചെത്തിയെടുക്കുന്ന കള്ളി സംഭരിച്ച് ശർക്കരയും, ശീതള പാനീയവുമായി വിപണനം നടത്തുന്നതാകയാൽ കുടുംബത്തിന് സ്ഥിരം തൊഴിലും വരുമാനവും ലഭിക്കുന്നതാണ്. ഇവർക്ക് വേണ്ടി ചെത്തു തൊഴിലാളി സഹകരണ സംഘം രൂപീകരിക്കുന്നതാകയാൽ 50 പേർക്ക് പ്രത്യക്ഷമായും 100-ഓളം പേർക്ക് പരോക്ഷമായും ജോലി ലഭിക്കുന്നതുമാണ്.

പുഷ്പ ഔഷധ കൃഷി സഹകരണസംഘം :

തൊഴിൽരഹിതരായ വനിതകളെ ഉദ്ദേശിച്ച്, കുറ്റിമുള്ള, ഓർക്കിഡ്, ആന്തൂറിയം എന്നീ കൃഷിയും നാമാവശേഷമായിക്കൊണ്ടിരിക്കുന്ന സഹകരണ സംഘം രൂപീകരിക്കാവുന്നതാണ്. പുഷ്പങ്ങൾ ആഭ്യന്തരവശ്യം കഴിച്ചുള്ളവ കയറ്റുമതി ചെയ്യുകയാണെങ്കിൽ ധാരാളം വിദേശ നാണ്യവും സമ്പാദിക്കാവുന്നതാണ്. ഔഷധ ചെടികൾ സ്ഥലത്തെ ആയുർവ്വേദമരുന്ന് നിർമ്മാണമായ ആര്യവൈദ്യശാല പോലുള്ള സ്ഥാപനങ്ങൾക്കും നൽകാവുന്നതാണ്. ഇതുവഴി

നേരിട്ട് 50-ഓളം പേർക്കും പരോക്ഷമായി 1000-ഓളം പേർക്കും തൊഴിൽ സാധ്യത ലഭ്യമാക്കാവുന്നതാണ്. ഇതിനുള്ള വിദഗ്ദ്ധപദപദശം ബന്ധപ്പെട്ട കേന്ദ്രങ്ങളിൽ നിന്ന് ലഭ്യമാക്കേണ്ടതാണ്.

തൊഴിൽ സാധ്യതകൾ

രണ്ട് സഹകരണ ബേങ്കുകളിലായി മുപ്പതോളം പുതിയ തസ്തികകൾ അടുത്ത അഞ്ച് വർഷത്തിനകം ഉണ്ടാകുമെന്ന് പ്രതീക്ഷിക്കുന്നു.

കൺസ്യൂമർ വിഭാഗത്തിൽ അഞ്ച് പേർക്കെങ്കിലും ജോലി ലഭിക്കും. സർവ്വീസ് സഹകരണ ബേങ്ക് ഫാർമേഴ്സ് സർവ്വീസ് സഹകരണ ബേങ്കായി രൂപാന്തരപ്പെടുത്തിയാൽ പത്ത് പേർക്ക് പുതുതായി തൊഴിൽ സാധ്യത ഉണ്ടാകുന്നതാണ്.

ക്ഷീരവ്യവസായ സഹകരണസംഘം രൂപീകരിക്കുക വഴി 16 പേർക്ക് പ്രത്യക്ഷമായും 25-ഓളം പേർക്ക് പരോക്ഷമായും തൊഴിൽ ലഭിക്കുന്നതാണ്. കൂടുതൽ കറവുമാടുകളെ സംഘം വഴി വിതരണം ചെയ്ത് സംഘത്തിന്റെയും അതിലുപരി അംഗങ്ങളുടെയും വരുമാനം ഗണ്യമായി വർദ്ധിപ്പിക്കാവുന്നതുമാണ്. പട്ടികജാതി സഹകരണ സംഘവും, ലേബർ കോൺട്രാക്ട് സഹകരണ സംഘവും രൂപീകരിക്കുകയാണെങ്കിൽ ഏറ്റവും ചുരുങ്ങിയത് 100-ഓളം പേർക്ക് ജോലി നൽകാൻ സാധിക്കുന്നതാണ്. കോഴി വളർത്തൽ യൂണിറ്റുകൾ രൂപീകരിക്കുന്നതുമൂലം പ്രത്യക്ഷമായി അഞ്ച് പേർക്കും 250-ഓളം ആളുകൾക്ക് പരോക്ഷമായും ജോലി ലഭിക്കും. വിദ്യാഭ്യാസ സൊസൈറ്റി രൂപീകരിക്കുന്നതുമൂലം 25-ഓളം പേർക്ക് ജോലി ലഭിക്കുന്നു. സഹകരണ ആശുപത്രി രൂപീകരിക്കുക വഴി 25-ഓളം പേർക്ക് പ്രത്യക്ഷമായി ജോലി ലഭിക്കുന്നു. സഹകരണ പ്രിന്റിംഗ് പ്രസ്സ് ആരംഭിക്കുകയാണെങ്കിൽ പ്രത്യക്ഷമായി 15 പേർക്കും പരോക്ഷമായി 5 പേർക്കും തൊഴിൽ ലഭിക്കുന്നു. മോട്ടോർ വെഹിക്കിൾ സഹകരണ സംഘം രൂപീകരിക്കുന്നതുമൂലം 100-ഓളം പേർക്ക് തൊഴിൽ ലഭ്യമാവുന്നതാണ്. ചെത്തു തൊഴിലാളി സഹകരണ സംഘം രൂപീകരിക്കുക മൂലം 50 പേർക്ക് നേരിട്ടും 100 ഓളം പേർക്ക് പരോക്ഷമായും തൊഴിൽ ലഭിക്കുന്നു. പുഷ്പ ഔഷധ സഹകരണ സംഘം രൂപീകരിക്കുന്നതുമൂലം നേരിട്ട് 50 പേർക്കും 1000-ഓളം പേർക്ക് പരോക്ഷമായും തൊഴിൽ ലഭ്യമാവുന്നു.

പഞ്ചായത്തിലെ സഹകരണ രംഗത്തിന്റെ പൊതുവായ വളർച്ചക്കായി സഹകാരികളെ ഉൾപ്പെടുത്തി "സഹകരണ സെൽ" രൂപീകരിക്കാവുന്നതാണ്. സംഘങ്ങൾക്കാവശ്യമായ വിദഗ്ദ്ധപദപദശങ്ങളും ഈ സെൽ മുഖേന നൽകാവുന്നതും സംഘങ്ങളുടെ പ്രവർത്തനത്തെ അവലോകനം ചെയ്യാവുന്നതുമാണ്.

ജനകീയ ആസൂത്രണ പദ്ധതിയുടെ ഭാഗമായി കോട്ടക്കൽ പഞ്ചായത്തിലെ 13 ഗ്രാമസഭകൾ ചർച്ച ചെയ്ത് സമർപ്പിച്ച ഗ്രാമസഭാ റിപ്പോർട്ട് കോർഗ്രൂപ്പ് സ്ഥലത്തെ സഹകാരികളുമായി ചർച്ചചെയ്ത് ക്രോഡീ കരിച്ച നിർദ്ദേശങ്ങളോടെ തയ്യാറാക്കിയിട്ടുള്ളതാണ് .

സഹകരണ സ്ഥാപനങ്ങളുടെ പ്രവർത്തനം മുകളിൽ നിർദ്ദേശിച്ച രൂപത്തിലും ഭാവത്തിലും നടപ്പിലാക്കുകവഴി കോട്ടക്കൽ പഞ്ചായത്തിലെ കാർഷിക രംഗത്തും തൊഴിൽ രംഗത്തും സമൂലമായ മാറ്റം വരുത്താൻ സാധിക്കുന്നതും സാമ്പത്തിക മേഖലയിൽ ഒരു കുതിച്ചു ചാട്ടത്തിന് ഈ പഞ്ചായത്തിനെ സജ്ജമാക്കാൻ കഴിയുന്നതുമാണ് .



14

പട്ടികജാതിക്ഷേമം

പഞ്ചായത്തിൽ ആകെ ജനസംഖ്യയുടെ 4 ശതമാനത്തോളമാണ് പട്ടികജാതിയിൽ പെട്ടവർ ഉള്ളത്. പട്ടിക വർഗ്ഗം നമ്മുടെ പഞ്ചായത്തിൽ ഇല്ല. പഞ്ചായത്തിലെ പട്ടികജാതിക്കാർ 155 കുടുംബങ്ങളിലായി താമസിക്കുന്നു. ഇതിൽ രണ്ട് അംഗീകൃത കോളനികളിലായി 24 കുടുംബങ്ങളും ബാക്കി വരുന്ന 131 കുടുംബങ്ങൾ മറ്റു വിഭാഗങ്ങളുമായി ഇടകലർന്നാണ് താമസിക്കുന്നത്. 10-ാം വാർഡിലുള്ള കാരപറമ്പ്, ചക്കാലക്കൽ എന്നിവയാണ് അംഗീകാരം കിട്ടിയ കോളനികൾ. അടിയന്തിരമായി അംഗീകാരം നേടിയെടുക്കേണ്ട കോളനികൾ ഒന്ന് കോട്ടൂർ പച്ചേരി കോളനി, (വാർഡ് 9) 2. 2-ാം വാർഡിൽ ചങ്കുവെട്ടിയിൽ 18 കുടുംബങ്ങളിലായി താമസിക്കുന്നവരെ കിഴക്കുഭാഗം കോളനിയെന്നും പടിഞ്ഞാറുഭാഗം കോളനി എന്നും രണ്ടാക്കി തിരിക്കാവുന്നതാണ്. 3. 10-ാം വാർഡിൽ മുതുവത്തിനു മുകളിൽ നാലു സെന്റ് കോളനി എന്നിവയാണ്.

കോളനിയാക്കാൻ ചുരുങ്ങിയത് 10 വീടുകൾ എങ്കിലും വേണമെന്ന നിലവിലുള്ള വ്യവസ്ഥ ആവശ്യമായ ഭേദഗതി വരുത്തിയാൽ മാത്രമേ ഈ വിഭാഗങ്ങളുടെ ക്ഷേമപ്രവർത്തനങ്ങൾ ത്വരിതപ്പെടുത്തുവാൻ കഴിയുകയുള്ളൂ.

വിദ്യാഭ്യാസം

വിദ്യാഭ്യാസ-സാമൂഹ്യ മേഖലകളിൽ കുറെയൊക്കെ നേട്ടങ്ങൾ കൈവരിക്കാൻ കഴിഞ്ഞിട്ടുണ്ടെങ്കിലും സാമ്പത്തിക രംഗത്ത് ആവശ്യമായ പുരോഗതി ഉണ്ടാക്കാൻ ഈ വിഭാഗത്തിന് കഴിഞ്ഞിട്ടില്ല. ഈ വിഭാഗത്തിന്റെ പുരോഗതിക്കുവേണ്ടി ഗവൺമെന്റ് പല പദ്ധതികളും നടപ്പാക്കിയിട്ടുണ്ടെങ്കിലും വേണ്ടത്ര അറിവില്ലാത്തതുകൊണ്ടും പദ്ധതികളുടെ നിബന്ധനകൾകൊണ്ടും ഫലപ്രദമായി ഉപയോഗപ്പെടുത്താൻ സാധിക്കുന്നില്ല. സമ്പൂർണ്ണ സാക്ഷരതാ പ്രവർത്തനത്തിന്റെ ഫലമായി ഈ വിഭാഗത്തിന്റെ വിദ്യാഭ്യാസ നിലവാരം ഉയർത്താൻ കഴിഞ്ഞിട്ടുണ്ടെങ്കിലും കൊഴിഞ്ഞുപോക്ക് ധാരാളമായി തുടർന്നുകൊണ്ടിരിക്കുക

യാണ്. കൊഴിഞ്ഞുപോക്കിൽ കൂടുതലും പെൺകുട്ടികൾ ആണ്. ഇതിന് പല കാരണങ്ങൾ ഉണ്ട്. രക്ഷിതാക്കൾ ജോലിക്കുപോകുന്ന അവസരങ്ങളിൽ വീട്ടിലുള്ള ചെറിയ കുട്ടികളെ സംരക്ഷിക്കേണ്ട ബാധ്യത പലപ്പോഴും മുതിർന്ന കുട്ടികളിൽ ആയിരിക്കും. പഠനം നിർത്താൻ നിർബന്ധിതരാകുന്നത് ഇത്തരം കാരണങ്ങൾകൊണ്ടാണ്. ഓരോ വാർഡുകളിലും ഒന്നോ രണ്ടോ ശിശുവിഹാരകേന്ദ്രങ്ങളും, അംഗനവാടികളും പ്രവർത്തിക്കുന്നത് ഇത്തരം പ്രശ്നങ്ങൾക്ക് പരിഹാരമായിരിക്കും. ഇതോടൊപ്പംതന്നെ രക്ഷിതാക്കൾക്ക് ആവശ്യമായ ബോധവൽക്കരണം നടത്തിയാൽ മാത്രമേ ഇതിന്റെ പ്രയോജനം ലഭിക്കുകയുള്ളൂ. സാക്ഷരതാപ്രവർത്തിനത്തിന്റെ ഫലമായി ഒട്ടുമിക്കവർക്കും എഴുത്തും, വായനയും അറിയാമെങ്കിലും ഈ വിഭാഗത്തിൽ SSLC വരെ പഠിച്ചിട്ടുള്ളവർ 139 പേരും SSLCയ്ക്കു മുകളിൽ ഉള്ളവർ 19 പേരും ആണ്. ഇവരെ സമൂഹത്തിലെ മറ്റു വിഭാഗങ്ങൾക്കൊപ്പം ഉയർത്തിക്കൊണ്ടുവരുന്നതിന് ആവശ്യമായ നടപടികളും ക്രമീകരണങ്ങളും ഉണ്ടാക്കേണ്ടതുണ്ട്.

പാർപ്പിടം

പാർപ്പിട പ്രശ്നം പൂർണ്ണമായി പരിഹരിക്കാൻ കഴിഞ്ഞിട്ടില്ലെങ്കിലും ഒരു പരിധി വരെ സർക്കാർ ഏജൻസികൾ നടപ്പാക്കി വരുന്ന പദ്ധതികൾ സഹായകമായിട്ടുണ്ട്. അപൂർവ്വം വീടുകളിൽ ഇപ്പോഴും രണ്ടും മൂന്നും കുടുംബങ്ങൾ താമസിച്ചു വരുന്നുണ്ട്. ഇവരെ യെല്ലാം പുനരധിവസിപ്പിക്കേണ്ടതുണ്ട്. ഇന്നുള്ള വീടുകളിൽ തന്നെ ആവശ്യമായ കക്കൂസുകളോ, കുടിവെള്ള പ്രശ്നമോ, വൈദ്യുതീരകരണമോ നടന്നിട്ടില്ല. സർക്കാർ വീടുവെക്കുന്നതിനു നൽകുന്ന സഹായം അപര്യാപ്തമായതിനാൽ പല വീടുകളും പണി പൂർത്തിയാക്കാൻ കഴിയാത്ത സ്ഥിതിയാണ്. ഇത് കാലോചിതമായി പരിഷ്കരിക്കേണ്ടതുണ്ട്. കിട്ടിയേടത്തോളം കണക്കുകൾ പ്രകാരം പഞ്ചായത്ത് ഇനി 65 കക്കൂസുകളും 59 കിണറുകളും 68 വീടുകളിൽ വെളിച്ചവും എത്തിക്കേണ്ടതുണ്ട്.

നാഷണൽ ഹൈവേയിൽ പാലത്തറയിൽ ഗവൺമെന്റ് പുറമ്പോക്കു സ്ഥലം മുൻപ് വിതരണം ചെയ്തിരുന്നെങ്കിലും ആരും ഏറ്റെടുക്കുകയോ, പട്ടയം കൊടുക്കുകയോ ചെയ്തിട്ടില്ല. പ്രസ്തുത സ്ഥലം നിലവിൽ വീടില്ലാത്ത പട്ടികജാതി കുടുംബങ്ങൾക്ക് വീതിച്ചു കൊടുത്ത് വീടുകൾ വെക്കുന്നതിന് ധനസഹായം നൽകി ഒരു കോളനിക്കുവേണ്ട എല്ലാവിധ സൗകര്യങ്ങളും ഏർപ്പെടുത്താൻ കഴിയും.

തൊഴിൽ

പട്ടികജാതി കുടുംബങ്ങളിൽ ഭൂരിപക്ഷവും കാർഷികമേഖലയിൽ തൊഴിലെടുത്ത് ഉപജീവനം

കഴിച്ചുവരുന്നവർ ആണ്. എന്നാൽ അടുത്ത കാലത്തായി കാർഷിക മേഖലയിൽ വന്ന തകർച്ച ഈ വിഭാഗത്തിന്റെ തൊഴിൽ നഷ്ടപ്പെടുത്തുകയും ജീവിക്കാനുള്ള തൊഴിലിനുവേണ്ടി മറ്റു മേഖലകളിലേക്ക് പോകാൻ നിർബന്ധിതരാവുകയും ചെയ്തു. ഇതിൽ ബഹുഭൂരിപക്ഷവും നിർമ്മാണരംഗത്താണ് എത്തിച്ചേർന്നിട്ടുള്ളത്. ഈ രംഗത്ത് തൃപ്തികരമായ കുലിലഭിക്കുന്നതുകൊണ്ട് പുതിയ തലമുറ പൂർണ്ണമായും കാർഷിക മേഖലയിൽനിന്നും മാറികഴിഞ്ഞു. സ്ത്രീകൾ മാത്രം ചെയ്തിരുന്ന നടീൽ തുടങ്ങിയ പ്രവർത്തികൾക്ക് തൊഴിലാളികളെ കിട്ടാൻതന്നെ വളരെ വിഷമമാണ്..

തൊഴിൽ എന്നതിലുപരി ക്ഷേപ്യധാന്യ ഉൽപാദനവർദ്ധനവിന്റെ ആവശ്യകത കണക്കിലെടുത്ത് ഈ മേഖലകളിലേക്ക് കൂടുതൽ തൊഴിലാളികളെ ആകർഷിക്കുന്നതിന് ആവശ്യമായ നടപടികൾ കൈക്കൊള്ളേണ്ടതാണ്.

ഇനി ഇപ്പോൾ നിലവിലുള്ള കോളനികളും കോളനിയാക്കാൻ സാധ്യതയുള്ളതുമായ കുടുംബങ്ങളിലെ ചില പ്രശ്നങ്ങളിലേക്ക് വിരൽ ചൂണ്ടാം.

കാർഷിക കോളനി:-

ഈ കോളനിയിൽ എത്തിപ്പെടുകയെന്നത് വളരെ ദുഷ്കരമാണ്. പഞ്ചായത്തിലെ പട്ടികജാതി സംവരണ വാർഡായ 10-ാം വാർഡിലാണ് ഈ കോളനി. യാത്രാസൗകര്യം തീരെ ഇല്ല. കോട്ടക്കൽ-ഇന്ത്യനൂർ റോഡിൽ നിന്നും സുനാർ 200 മീറ്റർ വിട്ടുകിടക്കുന്ന ഈ കോളനിയിലേക്ക് വീതി കുറഞ്ഞ ഒരു റോഡുണ്ടെങ്കിലും നടന്നുപോകാൻ പോലും പ്രയാസമുള്ളതാണ്. പ്രസ്തുത വഴി വീതി കൂട്ടി ഗതാഗതയോഗ്യമാക്കി തീർക്കേണ്ടതാണ്. കോളനിയിലെ 13 വീട്ടുകാർക്കും കുടിവെള്ളത്തിന് ഒരു പൊതു കിണർ മാത്രമേയുള്ളൂ. ഈ പ്രദേശത്ത് വെള്ളക്ഷാമം കൂടുതലാണ്. ഇപ്പോൾ നിലവിലുള്ള കിണർ വേനലിന്റെ അവസാനത്തിൽ വറ്റിപോകുന്ന സ്ഥിതിയാണ്. ഈ പ്രശ്ന പരിഹാരത്തിന് അടിയന്തിരപ്രാധാന്യമുണ്ട്. ഒരു ടെലിവിഷൻ സെന്റർ സ്ഥാപിച്ച് കോളനി നിവാസികളെ ബോധവൽക്കരണം നടത്തി പൊതു ധാരാളി ലേക്ക് കൊണ്ടുവരാവുന്നതാണ്. കോട്ടരിലുള്ള ആയുർവ്വേദ ഡിസ്പൻസറി ഹോസ്പിറ്റലാക്കി ഉയർത്തിയാൽ ഈ പ്രദേശത്തുള്ള മറ്റു വിഭാഗങ്ങൾക്കൊപ്പം സാമ്പത്തികമായി പിന്നോക്കം നിൽക്കുന്ന കോളനിനിവാസികൾക്കും ഉപകാരപ്രദമാകും. കുറഞ്ഞ സെന്റർ സ്ഥലത്ത് വീടുവെച്ചു താമസിക്കുന്നതുകൊണ്ട് ശവസംസ്കാരം നടത്തുവാൻ സൗകര്യമില്ല. അതുകൊണ്ട് ഇതിന് തൊട്ടടുത്തുള്ള ചാക്കാലക്കൽ കോളനിക്കും കാർഷിക കോളനിക്കും മദ്ധ്യത്തിലായി ഒരു ശ്മശാനം നിർമ്മിച്ചു കൊടു

ത്താൽ രണ്ട് കോളനികളിലേയും ഈ പ്രശ്നത്തിന് പരിഹാരമായി. ഓരോ സോഡിയം വേപ്പർ ലാമ്പും കോളനികളിൽ സ്ഥാപിക്കുന്നത് നന്നായിരിക്കും.

ചാക്കാലക്കൽ കോളനി:-

10-ാം വാർഡിൽ തന്നെയുള്ള ഈ കോളനിയിൽ 13 വീടുകളാണ് ഉള്ളത്. കുടിവെള്ളത്തിന് വളരെ പ്രയാസമുള്ള സ്ഥലമാണ്. ഒരു പൊതു കിണർ കൂടിച്ച് പ്രശ്നം പരിഹരിക്കുകയോ തൊട്ടടുത്ത കാർഷിക കോളനികൂടി ഉൾപ്പെടുത്തി ഒരു വാട്ടർ സ്കീം നടപ്പിലാക്കുകയോ ചെയ്യണം. ഉയർന്ന പ്രദേശത്തുള്ള യു.പി. സ്കൂൾ പരിസരത്ത് ഒരു ടാങ്ക് കെട്ടി വെള്ളം ധാരാളം കിട്ടുന്ന ഭാഗത്ത് കുഴൽക്കിണർ കൂടിച്ച് വെള്ളം പമ്പ് ചെയ്ത് ടാപ്പ് കണക്ഷൻ കൊടുത്താൽ രണ്ടു കോളനികളിലെയും കുടിവെള്ള പ്രശ്നം പരിഹരിക്കാവുന്നതാണ്. വീടുകൾ റിപ്പയർ ചെയ്യുന്നതിന് ആവശ്യമായ ധനസഹായം ഗ്രാമപഞ്ചായത്തിൽനിന്നും നൽകേണ്ടതാണ്. പട്ടികയും കഴുക്കോലും ദ്രവിച്ച് ഏതു സമയത്തും അപകടം സംഭവിക്കാവുന്ന തരത്തിൽ ഒരു വീട് കോളനിയിൽ ഉണ്ട്. ബോധവൽക്കരണം നടത്തുന്നതിന് ഇവിടേയും "ടെലിവിഷൻ സെന്റർ" സ്ഥാപിക്കേണ്ടതാണ്. സോഡിയം വേപ്പർ ലാമ്പ് സ്ഥാപിക്കാം. കോളനിയുടെ ഓരത്തിലൂടെ പോകുന്ന ഇടവഴി വീതികൂട്ട U.P. സ്കൂൾ റോഡുമായി ബന്ധിപ്പിക്കാവുന്നതാണ്. ഈ റോഡിന്റെ പ്ലാൻ മുൻപ് തുടങ്ങി വെച്ചിരുന്നു. കോളനിക്ക് ചുറ്റുമതിൽ കെട്ടുന്നതും ആവശ്യമാണ്.

പച്ചേരി കോളനി:-

ഈ കോളനി അംഗീകാരം ലഭിക്കാത്തതാണ്. 9-ാം വാർഡിലാണ് ഇത്. ഇവിടേയും കോളനിക്ക് ആവശ്യമായ സൗകര്യങ്ങൾ ഒന്നുംതന്നെ എത്തിയിട്ടില്ല. കുടിവെള്ളക്ഷാമം ഇവിടേയും രൂക്ഷമാണ്. കരന്റ് കോളനിയിൽ എത്തിയിട്ടില്ല. കോളനിയിലേക്ക് ഒരു റോഡുണ്ടെങ്കിലും ഇത് ഗതാഗതയോഗ്യമല്ല. ഇത് ട്രാർ ചെയ്ത് ശരിപ്പെടുത്തണം. മറ്റുകോളനികളേപ്പോലെ സോഡിയം വേപ്പർ ലാമ്പും, ടെലിവിഷൻ സെന്ററും സ്ഥാപിക്കണം.

4 സെന്റൂ കോളനി:-

കോട്ടർ ചെമ്മൂക്ക് മുതിവത്തിനുമുകളിൽ 10-ാം വാർഡിലാണ് ഇത്. 50 വീടുകൾക്കുള്ള സ്ഥലം ഇവിടെ വീതിച്ചുകൊടുത്തിട്ടുണ്ടെന്നാണ് അറിയാൻ കഴിഞ്ഞത്. ഇതിൽ നല്ലൊരു ശതമാനം പട്ടികജാതിയിൽ പെട്ടതാണ്. വീടുകയറ്റാൻ സാമ്പത്തികമായി കഴിവില്ലാത്തവർക്ക് വീടുവെക്കുന്നതിന് സഹായം നൽകേണ്ടതാണ്. ഈ വിഭാഗത്തിൽപെട്ട 3 കുടുംബങ്ങൾ മാത്രമേ ഇവിടെ താമസമാക്കിയിട്ടുള്ളൂ. കുടിവെള്ളത്തിനും വൈദ്യുതിക്കും ഇവിടെ പരിഹാരം കാണേണ്ടതുണ്ട്.

ഇവിടെ ആർക്കും ഭൂമിയിലുള്ള അവകാശം തെളിയിക്കുന്നതിന് പട്ടയം കിട്ടിയിട്ടില്ല. ഇത് ലഭ്യമാക്കാൻ ആവശ്യമായ നടപടികൾ സ്വീകരിക്കേണ്ടതാണ്. ഈ കോളനിയിലേക്ക് കോട്ടൂർ മുണ്ടിയൻ തറയിൽനിന്നും റോഡു നിർമ്മിക്കേണ്ടതാണ്.

ചങ്കുവെട്ടി കോളനി:-

ഇത് 2-ാം വാർഡിലാണ്. അംഗീകൃതകോളനിയല്ല. ഇതിനെ പടിഞ്ഞാറെഭാഗവും കിഴക്കേഭാഗവും ആയി വേർതിരിച്ച് 2 കോളനി ആക്കി മാറ്റാവുന്നതാണ്. ഇവിടെ കൂടുതലും വൈദ്യുതീകരിക്കാത്ത വീടുകളാണ്. ശ്മശാനം ഉണ്ട്. ഒന്നു രണ്ടു പൊതുകിണർ കൂടി കൃഷിച്ചാൽ ഇവിടത്തെ കുടിവെള്ളക്ഷാമം പരിഹരിക്കാൻ കഴിയും. റോഡ്സൗകര്യവും ഉണ്ടാക്കേണ്ടതാണ്. ടെലിവിഷൻ സെറ്റ്, ചുറ്റുമതിൽ എന്നിവയും ആവശ്യമാണ്.

പട്ടികജാതി-പട്ടികവർഗ്ഗ ക്ഷേമം മുൻനിർത്തി സമ്പന്ന ശ്രദ്ധപതിയേണ്ട പൊതുവായ ചില നിർദ്ദേശങ്ങൾ ചുവടെചേർക്കുന്നു.

1. ക്ഷേമപദ്ധതികളെക്കുറിച്ച് ബോധവൽക്കരണം നടത്തേണ്ടതാണ്.
2. ലളിതമായ വ്യവസ്ഥയിലൂടെ മാത്രമേ ഈ വിഭാഗത്തിന് വായ്പകളും ധനസഹായങ്ങളും ഉപയോഗപ്പെടുത്തി തൊഴിൽ സംരക്ഷണങ്ങളും മറ്റും ആരംഭിക്കാൻ കഴിയൂ.
3. കാര്യക്ഷമമേഖല അഭിവൃദ്ധിപ്പെടുത്തി തൊഴിൽ സാധ്യത വർദ്ധിപ്പിക്കുക.
4. കോളനികളിലെ പെൺകുട്ടികൾക്ക് കൈത്തൊഴിൽ പരിശീലിപ്പിക്കുകയും അവരുടെ സഹകരണ സംഘങ്ങൾ സ്ഥാപിക്കുകയും ചെയ്ത് ആവശ്യമായ എല്ലാ സഹായങ്ങളും ചെയ്തു കൊടുക്കുക.
5. വീടുനിർമ്മാണത്തിന് ധനസഹായം നൽകുന്നത് കാലോചിതമായി വർദ്ധിപ്പിക്കുക.
6. വീട് പൂർത്തിയാക്കി പണിയുന്നതിനും അറ്റകുറ്റി പണികൾക്കും സഹായം നൽകുക.
7. കോളനികളിലെ പുരയിടത്തിലെ മണ്ണൊലിപ്പു തടയുന്നതിന് ആവശ്യമായ നടപടികൾക്ക് രൂപം നൽകുക.
8. കുടുംബ ബാധ്യത ഏറ്റെടുത്ത് പഠനം അവസാനിപ്പിക്കേണ്ടിവരുന്ന കുട്ടികളെ കണ്ടെത്തി പഠനം തുടരുന്നതിന് ആവശ്യമായ സംവിധാനം ഏർപ്പെടുത്താൻ ഗ്രാമപഞ്ചായത്ത് ശ്രദ്ധിക്കുക.
9. വിദ്യാഭ്യാസരംഗത്തെ കൊഴിഞ്ഞുപോക്ക് കുറക്കാൻ പഞ്ചായത്ത് തലത്തിൽ ബോർഡിംഗ് സ്കൂൾ സ്ഥാപിക്കുക.

10. സമഗ്ര ബോധവൽക്കരണത്തിന്റെ ഭാഗമായി കോളനികളിൽ ടി.വി. സെറ്റുകൾ സ്ഥാപിക്കുക.
11. വിഗലാംഗരായ കുട്ടികൾ ഉണ്ടെങ്കിൽ അവരെ കണ്ടെത്തി അവരുടെ സംരക്ഷണത്തിന് ആവശ്യമായ സഹായങ്ങൾ പഞ്ചായത്തിൽനിന്നും നൽകുക.

ഗ്രാമസഭകളിൽനിന്നും വന്ന അഭിപ്രായങ്ങൾ താഴെകൊടുക്കുന്നു.

1. സ്ത്രീകളുടെ തൊഴിലില്ലായ്മ പരിഹരിക്കുന്നതിന് കോഴി, ആട്, പശു, എരുമ എന്നിവ പഞ്ചായത്തിൽനിന്നും വിതരണം ചെയ്യുക.
2. കാരപറമ്പ്, ചക്കാലക്കൽ, പച്ചേരിക്കോളനി, ചങ്കുവെട്ടി കോളനി എന്നിവയിൽ ബോധവൽക്കരണ സഹായത്തിന് ടെലിവിഷൻ സെറ്റുകൾ സ്ഥാപിക്കുക.
3. കോളനികൾക്ക് ചുറ്റുമതിൽ കെട്ടുക.
4. കാരപറമ്പ്, പച്ചേരിക്കോളനി എന്നിവിടേക്ക് ഉള്ള റോഡുകൾ ട്രാർ ചെയ്ത് ഗതാഗതയോഗ്യമാക്കുക.
5. എല്ലാ കോളനികളിലും സോഡിയം വേപ്പർ ലാമ്പ് സ്ഥാപിക്കുക.
6. കാരപറമ്പിൽ ഇപ്പോൾ ഉള്ള കിണറിനുപുറമേ കൃഷൽ കിണർ കൃഷിക്കുക.
7. കാരപറമ്പിനും, ചക്കാലക്കലിനും മദ്ധ്യത്തിൽ ഒരു ശ്മശാനത്തിന് സ്ഥലം വാങ്ങി ചുറ്റുമതിൽ കെട്ടി കോളനികൾക്ക് വിട്ടുകൊടുക്കുക.
8. ചക്കാലക്കൽ, പച്ചേരിക്കോളനി, 4 സെന്റ് കോളനി എന്നിവയിൽ കുടിവെള്ളക്ഷാമം പരിഹരിക്കുന്നതിന് ഒരു ഓപ്പൺവെൽ കൃഷിക്കുകയോ, കൃഷൽക്കിണർ സ്ഥാപിക്കുകയോ ചെയ്യുക.
9. സ്വന്തമായി വീടില്ലാത്തവർക്ക് വീടുവെക്കുന്നതിനാവശ്യമായ സഹായം ചെയ്യുക.
10. കക്കുസില്ലാത്ത വീടുകളിൽ കക്കുസ് നിർമ്മിച്ചു കൊടുക്കുക.
11. വീടുകൾ അറ്റകുറ്റപ്പണി നടത്തുന്നതിന് ആവശ്യമായ സഹായം ചെയ്യുക.
12. കാരപറമ്പ്, ചക്കാലക്കൽ കോളനികൾക്ക് സംയുക്തമായി നടപ്പാക്കാൻ പറ്റാവുന്ന "വാട്ടർ സ്കീം" നടപ്പാക്കി കുടിവെള്ളക്ഷാമം പരിഹരിക്കുക.
13. ചക്കാലക്കൽ കോളനിയിലൂടെ കോട്ടൂർ യു.പി.സ്കൂളിലേക്ക് പുതിയ റോഡ് വെട്ടുക.
14. കോളനികൾ വൈദ്യുതീകരിക്കുക.
15. 4 സെന്റ് കോളനിയിൽ (മുതിവത്തിനു മുകളിൽ)

വൈദ്യുതിലൈൻ എത്തിക്കുക.

16. കോട്ടൂർ മുണ്ടിയൻതറയിൽനിന്നും 4 സെന്റ് കോളനിയിലേക്ക് റോഡ് നിർമ്മിക്കുക.

17. 4 സെന്റ് കോളനി കേന്ദ്രമാക്കി ഒരു L.P. സ്കൂൾ സ്ഥാപിക്കുക.

18. എല്ലാ കോളനികളിലേയും കുടിവെള്ളക്ഷാമം പരിഹരിക്കുക.

19. ചങ്കുവെട്ടി കോളനി രണ്ടുകോളനികളാക്കി അംഗീകാരം നൽകുക.

20. ഇവിടേക്ക് റോഡ് സൗകര്യം ഏർപ്പെടുത്തുക.

21. ചങ്കുവെട്ടികോളനിയിൽ 2 പൊതുകിണറുകൂടി കുഴിച്ചു കുടിവെള്ളക്ഷാമം പരിഹരിക്കുക.

22. പട്ടിക ജാതിവികസന വകുപ്പു മുഖേന നടപ്പാക്കിവരുന്ന ഭൂരഹിത ഭവനരഹിത പുനരധിവാസ ഭവന പദ്ധതി പഞ്ചായത്തിൽ നടപ്പാക്കി നിലവിൽ സ്ഥലവും വീടും ഇല്ലാത്ത കുടുംബാംഗങ്ങളെ സഹായിക്കുക.



വിദ്യാഭ്യാസരംഗം.

S.S.L.C. വരൾ പഠിച്ചവർ	S.S.L.C. ക്ലബ്ബ് മീതെ	LP. വിഭാഗത്തിൽ പഠിക്കുന്നവർ	UP. വിഭാഗത്തിൽ പഠിക്കുന്നവർ	ഹൈസ്കൂൾ ക്ലാസ്സിൽ പഠിക്കുന്നവർ
139	19	93	81	61

വാർഡുകളിലെ കക്കൂസ്, കുടിവെള്ളം, വൈദ്യുതി, ജനസംഖ്യ (SC)

വാർഡ് നമ്പർ	വീടുകളുടെ എണ്ണം	ആകെ ആളുകൾ	പുരുഷന്മാർ	സ്ത്രീകൾ	കുട്ടികൾ	കക്കൂസ് വേണ്ടവർ	കിണർ വേണ്ടവർ	വൈദ്യുതി വേണ്ടവർ
1	3	28	13	8	7	1	-	-
2	19	109	35	37	37	9	10	13
3	23	137	46	50	41	5	10	4
4	6	37	14	15	8	1	2	1
5	7	53	21	16	16	-	-	-
6	16	112	45	35	32	8	8	7
7	9	50	15	20	15	6	3	5
8	8	58	22	21	15	4	3	3
9	14	116	42	42	32	18	4	17
10	24	237	75	93	69			
11	10	50	17	15	18	7	9	8
12	7	32	10	8	14	4	1	3
13	9	68	33	19	16	2	9	5
	155	1087	388	379	320	65	59	66

15

വിഭവ സമാഹരണം

വികസന രംഗത്തെ ഏറ്റവും വലിയ വിഭവം മനുഷ്യ പ്രയത്നമാണ്. ഇത് സന്നദ്ധ പ്രവർത്തനത്തിലൂടെ പരമാവധി പ്രയോജനപ്പെടുത്താൻ ശ്രമങ്ങൾ ആവിഷ്കരിക്കേണ്ടതാണ്. നമ്മുടെ ഗ്രാമസഭകൾ വിഭവ സമാഹരണം ചർച്ച ചെയ്തിരുന്നുവെങ്കിലും പുതിയ സാധ്യതകളൊന്നും എടുത്ത് കാണിക്കുകയുണ്ടായില്ല. നമ്മുടെ പ്രദേശത്ത് ബഹുജനസംഘടനകൾക്ക് യാതൊരു പണതവുമില്ല. ഈ സംഘടനകളെ ഏകോപിപ്പിച്ചുകൊണ്ടുള്ള ഓരോ വികസന സമിതികൾ വാർഡുതലത്തിൽ രൂപപ്പെടുത്തിയാൽ മത്സരബുദ്ധിയോടുകൂടി സേവനരംഗത്തേക്ക് കൊണ്ടുവരാനും അത് വഴി ജനപങ്കാളിത്തം ഉറപ്പാക്കാനും സാധിക്കുന്നതാണ്. ജാതി, മത, കക്ഷി ബന്ധങ്ങൾക്കതീതമായി സ്വന്തം നാടിന്റെ വികസനത്തിന് തന്റെ കൂടി പങ്കാളിത്തം ഉറപ്പാക്കുക എന്നത് ഒരു മഹത്തായ ആശയമാണ്.

ഗൾഫ് മേഖലയിൽ തൊഴിൽ ചെയ്യുന്നവർ ധാരാളം ഉണ്ടെങ്കിലും പ്രത്യേകപദനപരമായ രംഗങ്ങളിൽ മുതൽമുടക്കുന്നവർ വിരളമാണ്. പട്ടണത്തൽ കുറെയൊക്കെ കെട്ടിടങ്ങൾ ഉയർന്നുവന്നിട്ടുണ്ടെങ്കിലും വ്യവസായരംഗത്തേക്ക് കടന്നുവരാൻ ഇവർ അറച്ചു നിൽക്കുകയാണ്. ഗൾഫ് തൊഴിലാളികളിൽ അധികംപേർക്കും പെൺമക്കളുടെ വിവാഹം, ഒരു വീട് എന്നതിലപ്പുറം ചിന്തിക്കാൻ കഴിയാത്ത ഒരവസ്ഥയാണുള്ളത്.

നമ്മുടെ പഞ്ചായത്തിൽ നാല് സഹകരണ ബാങ്കുകൾ, മൂന്ന് ദേശസാൽകൃതബാങ്കുകൾ, ഒരു സ്വകാര്യ ബാങ്ക് എന്നിവയുണ്ട്. കൂടാതെ ചിട്ടിക്കമ്പനിയും സ്വകാര്യ ഫൈനാൻസ് സ്ഥാപനങ്ങളുമുണ്ട്. സാധാരണക്കാർ വിവിധ ലോണുകൾ എളുപ്പത്തിൽ ലഭിക്കുവാൻ കോട്ടക്കൽ സർവ്വീസ് സഹകരണ ബാങ്കിനെയാണ് ആശ്രയിക്കുന്നത്. പഞ്ചായത്തുകൾക്ക് വായ്പ

എടുക്കുവാനുള്ള വ്യവസ്ഥ പഞ്ചായത്ത് രാജ് ആക്ടിലുണ്ട്. പഞ്ചായത്ത് ആവിഷ്കരിച്ചു നടപ്പാക്കുന്ന പദ്ധതികൾക്ക് ബാങ്ക് വായ്പ കൊടുക്കുവാൻ ബാങ്കുകളെ ബാധ്യസ്ഥരാക്കുന്ന ഒരു നിയമം ഈ രംഗത്ത് ഉണ്ടാവേണ്ടിയിരിക്കുന്നു.

സാമ്പത്തിക വർഷം അവസാനിക്കാനകുമ്പോഴാണ് പലപ്പോഴും സർക്കാർ ഗ്രാന്റ് ലഭിക്കുന്നത്. ശേഷം ആക്ഷൻ പ്ലാൻ അംഗീകരിച്ചു പ്രവർത്തി പഥത്തിൽ കൊണ്ടുവരാൻ സാധിക്കാതെ ഫണ്ട് ലാപ്സാകാൻ കാരണമായിത്തീരാറുണ്ട്. വർഷാരംഭത്തിൽതന്നെ സർക്കാർ ഗ്രാന്റ് അനുവദിച്ചാൽ ബജറ്റ് ധനാഭ്യർത്ഥനകളിൽ ഉൾപ്പെടുത്തി പദ്ധതികൾ ആവിഷ്കരിക്കുവാൻ സാധിക്കും. വസ്തു കൈമാറ്റ നികുതി, വാഹനനികുതി എന്നിവ പഞ്ചായത്തിൽ നേരിട്ടു ശേഖരിക്കുവാനുള്ള ഒരു സംവിധാനം ഉണ്ടായാൽ ഈ ഗ്രാന്റ് ലഭിക്കുന്നതിലുള്ള കാല താമസം ഒഴിവാക്കാവുന്നതാണ്.

പൊതുജനങ്ങളിൽ നിന്ന് നേരിട്ട് പിരിക്കുന്ന തൊഴിൽനികുതി, കെട്ടിട നികുതി എന്നിവ 100% പിരിഞ്ഞുകിട്ടുന്നുണ്ട്. പുതിയ നികുതികൾ ചുമത്തി വിഭവസമാഹരണം വർദ്ധിപ്പിക്കുന്നതിനു പകരം ഉള്ളവ കാര്യക്ഷമമായി പിരിക്കുകതന്നെയാണ് ഉത്തമം.

കെട്ടിടനികുതി ചുമത്തൽ തൊഴിൽ നികുതി എന്നിവ കണക്കാക്കുന്ന മാനദണ്ഡം നികുതി ചുമത്തുമ്പോൾ കക്ഷികളെ ബോധ്യപ്പെടുത്താവുന്നതാണ്.

മറ്റു പഞ്ചായത്തുകളെ അപേക്ഷിച്ച് നമുക്ക് കൂടുതൽ സ്ഥാവര സ്വത്തുകളുണ്ട്.

പ്രധാന സ്ഥാവര വസ്തുക്കൾ

സ്ഥലങ്ങൾ	വിസ്തീർണ്ണം (ഏക്കർ)
ബസ്സ് സ്റ്റാന്റ്, മാർക്കറ്റ്	4.25
ശിശുവിഹാർ	0.30
കല്യാണ മണ്ഡപം	0.31
വായനശാല	0.25
പഞ്ചായത്ത് ഓഫീസ്	0.19
അറവുശാല	0.68
ഡബിംഗ് യാർഡ്	0.12
വിശ്രമമന്ദിരം	0.40

വിശ്രമമന്ദിരത്തിനു വേണ്ടിയുള്ള ചെനക്കല്ലുള്ള സ്ഥലം നേഷണൽ ഹൈവേയുടെ ഓരത്തായതിനാൽ മോട്ടലുകൾ നിർമ്മിച്ച് വാടകക്കു നൽകുക വഴി വരുമാനം വർദ്ധിപ്പിക്കുവാൻ സാധിക്കും. ബസ്സ് സ്റ്റാന്റിലും മാർക്കറ്റിലും കൂടുതൽ സ്റ്റാളുകൾക്കുള്ള സാധ്യതയും ആരായുന്നത് നന്നായിരിക്കും. ശിശുവിഹാറിനു വേണ്ടി

യുള്ള സ്ഥലത്ത് ഫ്ലോറുകളോ കോർട്ടേജ്സുകളോ നിർമ്മിച്ചു വരുമാനം കൂട്ടുവാൻ സാധിക്കും.

നിർമ്മാണം പൂർത്തിയായി വരുന്ന പുതിയ ഷോപ്പിംഗ് കോംപ്ലക്സിൽ താഴെ 16ഉം മുകളിൽ 15ഉം റൂമുകളുണ്ടാവും. ഇത് വഴി നമ്മുടെ വരുമാനത്തിൽ വർദ്ധനവ് വരുന്നതാണ്.

പുരാതനമായിത്തന്നെ കോട്ടയ്ക്കൽ ആഴ്ച ചന്തയും കന്നുകാലി ചന്തയും പ്രസിദ്ധമാണ്. ഇത് ഒരു നല്ല വരുമാനമാർഗ്ഗവുമാണ്. മൊത്തവരുമാനത്തിന്റെ ശരാശരി 5.2% വരും ഇത്. ഷോപ്പിംഗ് കോംപ്ലക്സ് 4.31%, ബസ്സ് സ്റ്റാന്റ് 2.49%, കെട്ടിടനികുതി 11.27% തൊഴിൽ നികുതി 9.89% വിനോദ നികുതി 21.23% ഇവ മൊത്ത വരുമാനത്തിന്റെ 50% വുമാണ്.

ഗ്രാമസഭകളിൽ നിന്ന് ഒട്ടനവധി റോഡുകൾ ടാർചെയ്യുവാനും പുതിയ റോഡുകൾക്കും നിർദ്ദേശങ്ങളുണ്ട്. ചിലവുകൾ പരിശോധിക്കുമ്പോൾ മൊത്തം ചിലവിന്റെ 51% ഉം മരാമത്ത് പ്രവർത്തനങ്ങൾക്കായി ചിലവായത് കാണാം. ചില വർഷങ്ങളിൽ 64% വരെയാണ്. നല്ല റോഡുകൾ ഉണ്ടാകുന്നത് പ്രദേശത്തിന്റെ നാനാമുഖമായ വികസനത്തിനും ജീവിത സൗകര്യത്തിനും ജീവിതസൗകര്യങ്ങൾ മെച്ചപ്പെടുത്തുവാനും ഉപകരിക്കും. എങ്കിലും ഈ പണം പ്രത്യുൽപാദനപരമല്ലാത്തതിനാലും വർഷം തോറും റിപ്പയർ ആവശ്യമായി വരുന്നതിനാലും പഞ്ചായത്തിന് ഒരു ബാധ്യതയായി മാറുന്നു. ഇതുപോലെ വർഷംതോറും തെരുവു വിളക്കുകൾക്കായി ശരാശരി 9.2% സംഖ്യ ചിലവഴിക്കുന്നുണ്ട്. എങ്കിലും തെരുവുവിളക്കുകൾ കത്താത്ത

വരവിനങ്ങൾ

	വർഷം				
	91-92	92-93	93-94	94-95	95-96
ഇനം					
ചന്ത	2,21100	240600	1,85000	2,78000	3,45500
ഷോപ്പിംഗ് കോംപ്ലക്സ്	1,87224	184627	21,9935	263850	197525
ബസ്സ് സ്റ്റാന്റ്	11,2700	100000	95900	1,62000	138350
കെട്ടിടനികുതി	409606	129319	825450	594013	789209
തൊഴിൽ നികുതി	10,456	374340	639732	639155	455190
വിനോദ നികുതി	911623	989895	1148172	1148662	7993799
പ്രദർശന നികുതി	6786	6439	11637	13502	13568
വസ്തു കൈമാറ്റ നികുതി	149676	264837	318582	231095	66406
ഡെപ്പോസിറ്റ്	410328	392930	280615	1163805	2635805
സർക്കാർ ഗ്രാന്റ്	300828	276857	419825	310158	951458
പരസ്യനികുതി	91	155	5645	25868	16696
മറ്റുവരവുകൾ	902135	1310821	361494	157269	146098
ആകെ	3922553	4270820	4521987	4987369	6749604

പരാതി ബാക്കിയായിത്തന്നെ നിൽക്കുന്നു. കഴിഞ്ഞ വർഷം തെരുവു വിളക്കുകൾക്കായി മൊത്തം ചിലവിന്റെ 27% ചിലവായിട്ടുണ്ട്. ഭരണപരമായ ചിലവുകൾ ശരാശരി 18% വരും. ഇതു വളരെ കൂടുതലാണ്. ജലം, ഓടകൾ പൊതുജനാരോഗ്യം എന്നിവയ്ക്കായി കഴിഞ്ഞ അഞ്ചു വർഷത്തെ കണക്കു പ്രകാരം ശരാശരി ചിലവ് 6.72%മാണ്.

ശത്രുനിന്നും ധാരാളം ആളുകൾ കോട്ടയ്ക്കൽ സന്ദർശിക്കുന്നുണ്ട്. അതിനാൽ കോട്ടയ്ക്കൽ ടൂറിസം വികസനത്തിന് വളരെയേറെ സാധ്യതയുള്ള പ്രദേശമാണ്.

2. ഒരു റോഡ് റോളർ പഞ്ചായത്തിനുവേണ്ടി വാങ്ങിയത് വാടകയിനത്തിൽ വരുമാനം വർദ്ധിപ്പിക്കാവുന്നതാണ്.

സാധ്യതകൾ:-

1. ഉത്തരേന്ത്യൻ സംസ്ഥനങ്ങളിൽനിന്നും വിദേശ

3. സേവന നികുതി ഈടാക്കാവുന്നതാണ്.

4. ആർഡിബി തുടങ്ങിയ സ്ഥാപനങ്ങളുടെ ധന

ചിലവുകൾ

കൂടിവെള്ളവും പൊതു

വർഷം

ഇനം	91-92	92-93	93-94	94-95	95-96
ഭരണം	1493890	804364	675858	769852	778843
മരാമത്ത്	1428108	2371288	2536045	2691341	4785743
വിദ്യാഭ്യാസം	58140	44075	84029	46343	76683
ജലം, ഓടകൾ, പൊതുജനാരോഗ്യം	615661	294059	277685	105222	418624
തെരുവു വിളക്കുകൾ	386628	149670	144521	285070	170760
മറ്റു ചിലവുകൾ ഇൻകം ടാക്സ്, വെൽഫെയർ ഫണ്ട്, പർച്ചേസ് ടാക്സ്, സെയിൽസ് ടാക്സ്, ഫ്ലോർ ഡേ ഫണ്ട്, ഫോൺ, നിക്ഷേപം പോസ്റ്റൽ, പ്രിന്റിംഗ്, സ്റ്റേഷനറി, ജിപ്, ട്രക്ക്, ഡീസൽ, ഡ്രൈ വർ, ശമ്പളം മുതലായവ	445473	648741	386224	1047974	1370092
ആകെ	4427900	4312197	4074542	4945802	7600715

സഹായത്തോടെ കൂടുതൽ ഷോപ്പിംഗ് കോംപ്ലക്സുകൾ ആരംഭിച്ചാൽ ഇതിന്റെ വാടക കൊണ്ടുതന്നെ തിരിച്ചടവും സാധ്യമാകുന്നതാണ്.

5. വയലുകൾ നികത്തി കെട്ടിടങ്ങളോ മറ്റോ ഉണ്ടാക്കുന്നത് നിരുത്സാഹപ്പെടുത്തുവാനും പഞ്ചായത്തിന് പുതിയ വരുമാനമാർഗ്ഗവുമായി ലാൻ കൺവേർഷൻ സെസ്സ് ചുമത്താവുന്നതാണ്.

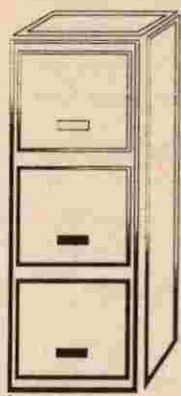

16

ഉപസംഹാരം

നാടിന്റെ വികസന പ്രക്രിയയിലെ ഒരു നാഴികക്കല്ലാണ് ജനകീയ ആസൂത്രണ പ്രസ്ഥാനം. ബൗധിക വിജ്ഞാനവും നാട്ടറിവും സമഞ്ജസമായി സമ്മേളിക്കുന്ന ഈ നൂതന സംരഭം നമ്മുടെ ഗ്രാമത്തിന്റെ മുഖച്ഛായതന്നെ മാറ്റുമെന്ന കാര്യത്തിൽ സംശയമില്ല. ലോകമെമ്പാടും ആവേശപൂർവ്വം ഉറ്റുനോക്കിയ സമ്പൂർണ്ണസാക്ഷരതാ പ്രസ്ഥാനത്തിന്റെ തുടർച്ചയും വളർച്ചയുമാണ് ഈ മഹാസംരംഭം. പദ്ധതിയുടെ ആസൂത്രണ പ്രവർത്തനത്തിൽ ജനതയെ വിപുലമായി പങ്കെടുപ്പിച്ച മറ്റൊരു ലോകമാതൃകയാണിത്.

ബ്രിട്ടീഷുകാർ ഉപേക്ഷിച്ചുപോയ കേന്ദ്രീകൃതമായ അധികാരവ്യവസ്ഥയെ സ്വാതന്ത്രാനന്തര ഭാരതത്തിൽ ആദ്യമായിട്ടാണ് ജനങ്ങളിലേക്ക് എത്തിക്കുന്നത്.

നമ്മുടെ ഗ്രാമപഞ്ചായത്തും അധികാരം ജനങ്ങളിലേക്ക് എത്തിക്കുവാനുള്ള മഹായത്നത്തിൽ ഏർപ്പെട്ടിരിക്കുകയാണ്. പദ്ധതിയുടെ വിജയത്തിന് അടിസ്ഥാനം ജനങ്ങളുടെ കൂട്ടായ്മയാണ്. എല്ലാ സങ്കുചിത ചിന്തകൾക്കും അതീതരായി ഈ ഗ്രാമത്തിലെ മുഴുവൻ നിവാസികളും ഈ മഹായജ്ഞത്തിൽ പങ്കാളികളാവണമെന്ന് അഭ്യർത്ഥിക്കുന്നു.

മാറ്റുന്ന ലോകത്തിൽ, പുതിയൊരു നൂറ്റാണ്ടിലേക്ക് കാലെടുത്തുവെയ്ക്കുന്ന ഈ വേളയിൽ നമ്മുടെ മുൻഗാമികൾ സ്വപ്നം കണ്ട ചൈതന്യവത്തായ ഒരു ഭാരതത്തെ സൃഷ്ടിക്കുന്ന പ്രവർത്തനത്തിൽ നമുക്ക് അണിചേരാം.

സി. ഫാത്തിമ,

കോട്ടയ്ക്കൽ ഗ്രാമപഞ്ചായത്ത് പ്രസിഡന്റ്.

വികസന റിപ്പോർട്ട് തയ്യാറാക്കിയ കോർ ഗ്രൂപ്പ്.

ചരിത്രം,

- 1 പി.മുസ്സക്കുട്ടി ഹാജി (വൈ. പ്രസിഡന്റ്)
- 2 പത്മനാഭൻ .കെ (ക്രൺവീനർ)
- 3 എ ടി .കുഞ്ഞിമുഹമ്മദ്
- 4 വട്ടത്തൊടി മുഹമ്മദ്
- 5 കാരപ്പുറത്ത് രാമദാസ്
- 6 ഇബ്രാഹിം കോട്ടക്കൽ
- 7 കെ പി .മൊയ്തീൻ .

കൃഷി,ജലസേചനം

- 1 ഹരിദാസൻ .സി (ക്രൺവീനർ)
- 2 ചെമ്മുക്കൻ കുഞ്ഞാവ
- 3 കാലൊടി അഹമ്മദ് കുട്ടി എന്ന ബാവ
- 4 ആറ്റുപുറത്ത് വാസുദേവൻ
- 5 ചാലിൽ ദാമോദരൻ
- 6 കുട്ടി ബാലൻ
- 7 പി .ദാമോദരൻ
- 8 ഇന്ത്യന്നൂർ ഹംസ

മൃഗസംരക്ഷണം,ക്ഷീരവികസനം

- 1 സുരേഷ് (ക്രൺവീനർ)
- 2 നളിനി ടി
- 3 Dr: കുര്യാക്കോസ്,വെറ്റിനറി സർജൻ
- 4 കുനിക്കകത്ത് ഇബ്രാഹിം മുഹമ്മദ്കുട്ടി
- 5 പ്രബാകരൻ
- 6 സുരേഷ് ബി

വിദ്യാഭ്യാസം

- 1 പുഷ്പരാജൻ (ക്രൺവീനർ)
- 2 രാമൻ മാസ്റ്റർ

- 3 ശ്രീദേവി ടീച്ചർ
- 4 ഗംഗാധരൻ ഇ
- 5 കുഞ്ഞാമുട്ടി മാസ്റ്റർ
- 6 ബാബു മാസ്റ്റർ
- 7 അലവികുട്ടി മൗലവി
- 8 കെ എ .ജലീൽ
- 9 തുളസീധരൻ കെ ജി
- 10. കബീർ തയ്യിൽ

ആരോഗ്യം,കുടിവെള്ളം,പരിസരശുചിത്വം,മലിനീകരണം

- 1 ടി വി സുലൈഖ ബീവി (ക്രൺവീനർ)
- 2 ഇല്ലിക്കോട്ടിൽ കുഞ്ഞലവി ഹാജി
- 3 ഗോപാല കൃഷ്ണൻ HI
- 4 കോരുണ്ണി
- 5 Dr: ജയദേവൻ
- 6 വിജയ മോഹനൻ
- 7 ഉണ്ണിക്കൃഷ്ണ പിള്ള
- 8 പ്രവീൺ .

വ്യവസായം

- 1 ഇ കെ .മരക്കാർ (ക്രൺവീനർ)
- 2 യു മരക്കാർ ഹാജി
- 3 ഉണ്ണി
- 4 എം കെ .ഹരിദാസ്
- 5 പി നാസർ
- 6 ശഹീദ് വടക്കേതിൽ

ഗതാഗതം,ഉർജ്ജം

- 1 പി .ഉസ്മാൻ കുട്ടി (ക്രൺവീനർ)
- 2 ചെമ്മുക്കൻ കുഞ്ഞാപ്പു ഹാജി
- 3 അച്യുതൻകുട്ടി മേനോൻ

4 രാമകൃഷ്ണൻ

5 പി.അബ്ദുൽ ഗഫൂർ മാസ്റ്റർ

6 N അറമുഖൻ

7 ചെരട ഹുസൈൻ

വേന നിർമ്മാണം, സാമൂഹ്യക്ഷേമം.

1. CA ഹമീദ് (കൺവീനർ)

2 കെ.പത്മജ

3 മാത്യു

4 ഹരികൃഷ്ണൻ

5 പോക്കാട് സീനത്ത്

6 കെ.അബ്ദു

7 പട്ടയിൽ കാർത്തായനി

8 E ജയകൃഷ്ണൻ

സംസ്കാരം

1 കെ.അബ്ദുൽ ഖാദർ (കൺവീനർ)

2 M. സുലൈഖ

3 സന്തോഷ് വള്ളിക്കാട്

4 കോട്ടക്കൽ മുരളി

5 P സുലൈമാൻ

6 അരവിന്ദാക്ഷൻ

വനിതാക്ഷേമം

1 T തങ്കം ദാസ് (കൺവീനർ)

2 TV. മുന്താസ്

3 PK ആബിദ

4 രമേശൻ

5 സുരേഷ്

6 പത്മിനി വി മമനോൻ

7 സുരേഷ് പാണ്ഡ്യമംഗലം

സഹകരണം

1 എ.മുഹമ്മദ് കുഞ്ഞി (കൺവീനർ)

2 TP. സൈതലവി

3 K ഇബ്രാഹിം കുട്ടി

4 പുഷ്പവല്ലി

5 വാസുദേവൻ മുസ്സത്

6 ബേബിലത.

പട്ടികജാതി, പട്ടികവർഗ്ഗം

1 Dr: V.P കുമാരൻ (കൺവീനർ)

2 ഉഷ

3 പി.പി.വാസു

4 രാമകൃഷ്ണൻ

5 T മോഹൻദാസ്

6 കെ.അബ്ദുൽ ഖാദർ

വിഭവസമാഹരണം

1 പി.അബ്ദു മാസ്റ്റർ

2 ചെരട ഫാത്തിമ്മ

3. T മുഹമ്മദ് ങ്

4 കെ.വി.റസാഖ്

5 നഫീസ കൊളക്കാടൻ.

**കോട്ടക്കൽ ഗ്രാമ പഞ്ചായത്ത്
വികസന സെമിനാർ**

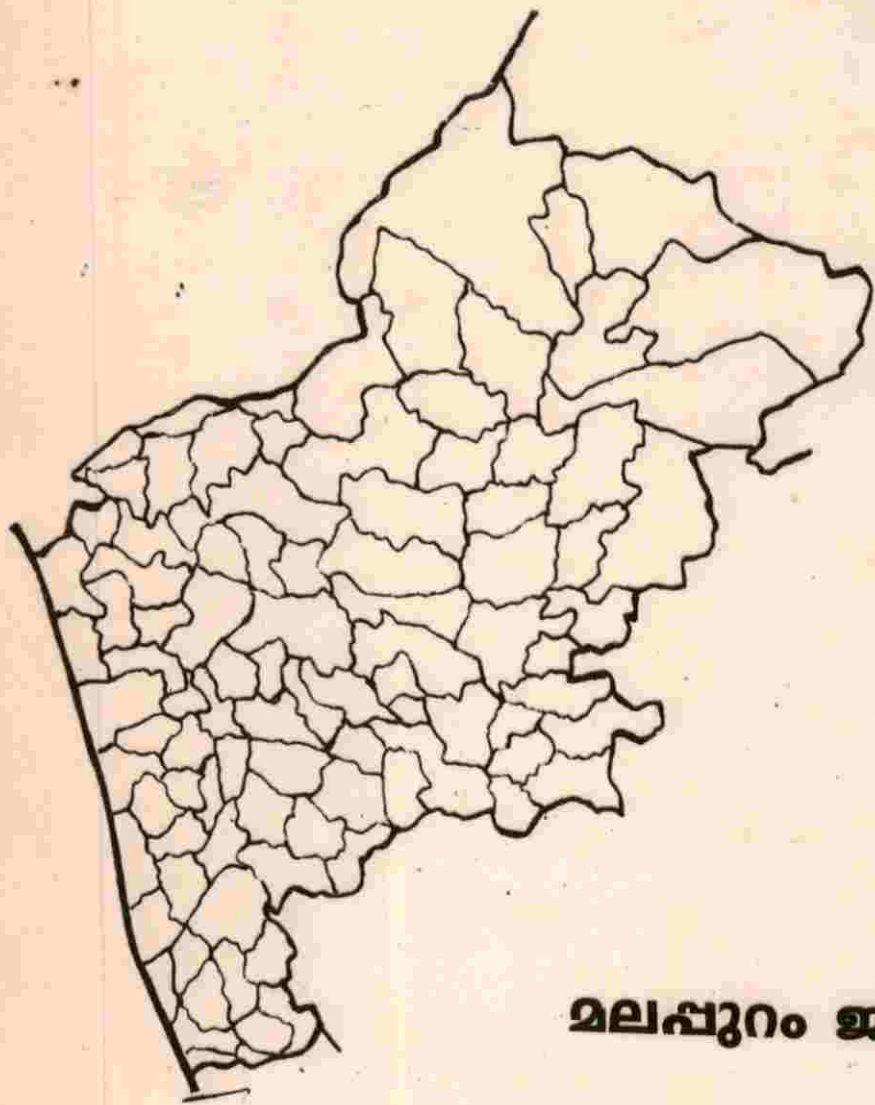

മലപ്പുറം ജില്ല

ബന്ധിതപദ്ധതി

ജനകീയപദ്ധതി



100
ആനുകയം ഗ്രാമ പഞ്ചായത്ത്

വികസന സെമിനാർ

26-11-96 ചൊവ്വ

ജനകീയാസൂത്രണം

കുടും വികസന രേഖ

ആനകിയം ഗ്രാമ പഞ്ചായത്ത് ¹⁰¹

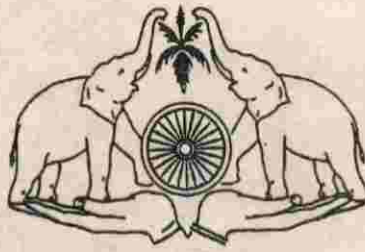

ജനകീയാസൂത്രണം

കരട് സമഗ്ര വികസന രേഖ

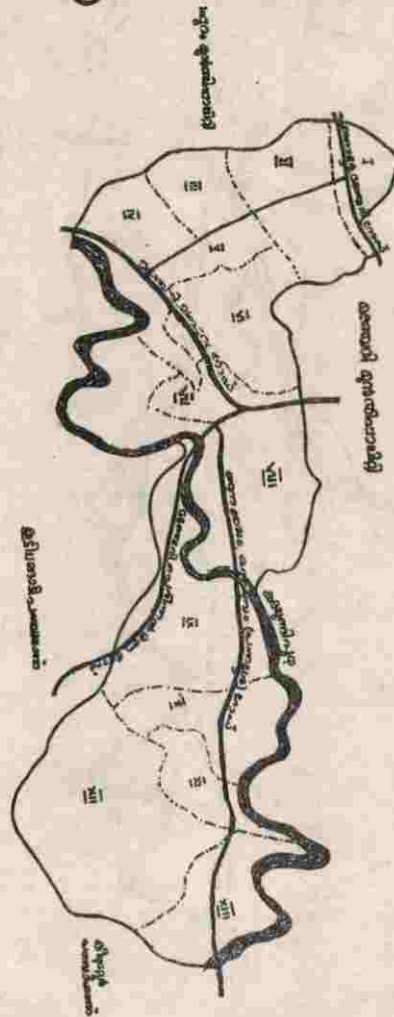

അത്യന്തയം ഗ്രാമ പഞ്ചായത്ത്

ഭരണ സമിതി



ക.എം. അബ്ദുറഹിമാൻ മാസ്റ്റർ
(പ്രസിഡണ്ട്)

കെ.വി. എം. വാലിദ്
(വൈസ് പ്രസിഡണ്ട്)

എ.പി. ഉമ്മർ
(സ്റ്റാന്റിംഗ് കമ്മിറ്റി ചെയർമാൻ)

- | | |
|----------------------|----------|
| പി.വി. അലീമ | (മെമ്പർ) |
| കെ. നാടി | " |
| എം.കെ. ആയിഷ | " |
| സി.കെ. ഹസ്സൻ | " |
| ഐ.കെ. ആയിഷ | " |
| കെ.വി. ഫാതിമസ്സുഹറ | " |
| കലകുപ്പാറ മുഹമ്മദ് | " |
| എം. പി. അബ്ദുൽ അസീസ് | " |
| മറിയകുട്ടി ടോമി | " |
| പാലപ്ര മുഹമ്മദ് | " |



കെ.വി. ചേക്കുട്ടി ഹാജി
(മുൻ പ്രസിഡന്റ് 1964 -79)



എം.പി. ഹരസ്രീ
മുൻ പ്രസിഡന്റ് 1979 - 94)



സി.കെ. ഹരസ്രീ
(മുൻ പ്രസിഡന്റ് 1988 -93)

ആനുകയം ഗ്രാമപഞ്ചായത്ത് കരട് സമഗ്ര വികസന രേഖ

1. ആമുഖം
2. പഞ്ചായത്ത് പൊതു വിവരണം
3. സാമൂഹിക സാംസ്കാരിക ചരിത്രം
4. ഭൂപ്രകൃതി, ജനപ്രകൃതി, ജലവിഭവം
5. സാമൂഹിക സാമ്പത്തിക മേഖലകൾ
 1. കൃഷിയും ജലസേചനവും
 2. മൃഗസംരക്ഷണവും മത്സ്യബന്ധനവും
 3. വ്യവസായം
 4. വിദ്യാഭ്യാസം
 5. കുടിവെള്ളവും പൊതുജനാരോഗ്യവും
 6. ഗതാഗതം, ഊർജ്ജം
 7. പാർപ്പിടവും, സാമൂഹ്യക്ഷേമവും
 8. സംസ്കാരം
 9. വനിത
 10. സഹകരണം
 11. പട്ടികജാതി, പട്ടികവർഗ്ഗക്ഷേമം
 12. വിഭവസമാഹരണം
 13. ടൂറിസം
6. ഉപസംഹാരം

ആനുകയം ഗ്രാമ പഞ്ചായത്ത് കരട് സമഗ്ര വികസന രേഖ

എഡിറ്റർ

കെ. ടി. മുഹമ്മദ് മാസൂർ (D R P കൺവീനർ)

എഡിറ്റോറിയൽ സഹായം

കെ. എം. അബ്ദുറഹിമാൻ മാസ്റ്റർ (പ്രസിഡൻ്റ്)

സി. കെ. ഹസ്സൻ (മെമ്പർ & D R P)

പാലപ്ര മുഹമ്മദ് മാസ്റ്റർ (മെമ്പർ & D R P)

കെ. ഉണ്ണീൻ (D R P)

എ. പി. ഉമർ (സ്റ്റാൻഡിംഗ് കമ്മിറ്റി ചെയർമാൻ & D R P)

കലകപ്പാറ മുഹമ്മദ് (മെമ്പർ & D R P)

കെ. എം. എ. ലത്തീഫ് (D R P)

കെ. വി. എം. ഖാലീദ് (ചൈസ് പ്രസിഡൻ്റ് & D R P)

എം. പി. അബ്ദുൾ അസീസ് (മെമ്പർ)

സി. എം. ഇഫ്തികാർ മാസൂർ (D R P)

കെ. അബ്ദുസ്സലാം മാസൂർ (D R P)

ജോസഫ് സെബാസ്റ്റ്യൻ (പഞ്ചായത്ത് സെക്രട്ടറി)

കെ. കെ. ഹരിദാസൻ (പഞ്ചായത്ത് U D C)

ആനക്കയം ഗ്രാമപഞ്ചായത്ത് വികസന രേഖ

1 ആമുഖം

ആയിരക്കണക്കായ സ്വാതന്ത്ര്യസമര പോരാളികളുടെ ത്യാഗപൂർണ്ണമായ പരിശ്രമത്തിന്റെ ഫലമായി സ്വാതന്ത്ര്യം ലഭിച്ച അമ്പതോളം വർഷങ്ങളായെങ്കിലും ജനകീയ ജനാധിപത്യം അർത്ഥപൂർണ്ണമായിട്ടുണ്ടോ എന്നുകാരു സംശയാസ്പദമല്ലെ?

എട്ടുപത്തുവർഷത്തെ സാമൂഹിക നട്ടുപിടിച്ചുകൊണ്ടിരിക്കുകയും അതൊന്നും തേറ്റുകൂട്ടി സംവിധാനമായിത്തീർന്നു. ജനപങ്കാളിത്തവും ജനാഭിലാഷവും അതിൽ വേണ്ടത്ര പ്രതിഫലിച്ചിരുന്നില്ല. ഈ ന്യൂനത പരിഹരിക്കുക എന്ന ലക്ഷ്യത്തോടുകൂടിയാണ് ജനകീയാസൂത്ര പ്രസ്ഥാനത്തിന് 73, 74 രേഖാഘടന ഭേദഗതിയുടെ വെളിച്ചത്തിൽ കേരള സർക്കാർ രൂപം നൽകിയിട്ടുള്ളത്.

ആസൂത്രണത്തിലും വികസന പ്രവർത്തനങ്ങളിലും തുല്യപങ്കാളിത്തവും ജാതിമതവർഗ്ഗചിന്തകൾക്കതീതമായ സമീപനവും ഇതു ലക്ഷ്യം വെക്കുന്നു. ഈ പശ്ചാത്തലത്തിലാണ് ഒമ്പതാം പദ്ധതി ജനകീയ പദ്ധതി എന്ന മുദ്രാവാക്യത്തിന്റെ പ്രസക്തി. അധികാരത്തോടൊപ്പം സമ്പത്തും അത് പഞ്ചായത്തുകൾക്ക് വിഭാവനം ചെയ്യുന്നു. (പദ്ധതി വിഹിതത്തിന്റെ 35-40 ശതമാനം) ഇതിനു പുറമെ 60 ശതമാനത്തിൽപ്പെട്ട ചില സ്റ്റീമുകൾ, കേന്ദ്രസർക്കാർ വിഹിതം, ബഹുജനങ്ങളിൽനിന്നും സന്നദ്ധ സംഘടനകളിൽനിന്നും ലഭിക്കുന്ന സംഭാവനകൾ (പണം, വിഭവങ്ങൾ, ശ്രമമാനം) നികുതി വരുമാനം തുടങ്ങിയവ വികസന പ്രവർത്തനങ്ങൾക്കു സഹായകരങ്ങളാണ്. കേരള സർക്കാർ ഗ്രാമപഞ്ചായത്തുകളും ഇന്നഭിമുഖീകരിക്കുന്ന സാമ്പത്തിക ക്ലേശങ്ങൾക്കു പരിഹാരം കാണാൻ ഈ സംവിധാനം പ്രയോജനപ്പെടും. ജനപങ്കാളിത്തം സാധ്യമാകുമ്പോൾ നിലവിലുള്ള സ്റ്റീമുകളുടെയും ഏറ്റെടുക്കാൻ പോകുന്ന പ്രവൃത്തികളുടെയും നിർവ്വഹണം കൂടുതൽ കാര്യക്ഷമവും ശീഘ്രവും സുതാര്യവുമായി നിർവ്വഹിക്കാൻ കഴിയും. അഴിമതി ഒരളവോളം ദൂരീകരിക്കാനും സാധിക്കുന്നതാണ്.

ആനക്കയം ഗ്രാമപഞ്ചായത്തിൽ ജനകീയ ആസൂത്രണപരിപാടികൾ ആരംഭിച്ചത് ചിങ്ങം ഒന്ന് (1996 ആഗസ്റ്റ് 17നാണ്) അന്ന് പഞ്ചായത്ത് ഓഫീസിൽ വെച്ച് കൃഷിവകുപ്പിന്റെ ആഭിമുഖ്യത്തിൽ നടത്തപ്പെട്ട കഷ്ക ദിനാഘോഷ പരിപാടികളോടൊപ്പം ജനകീയാസൂത്രണത്തിന്റെ ഔദ്യോഗികമായ ഉദ്ഘാടനവും പഞ്ചായത്ത് പ്രസിഡന്റ് നടത്തുകയുണ്ടായി. തുടർന്നങ്ങോട്ട് പരിശീലനങ്ങളുടെയും ക്ലാസ്സുകളുടെയും ശില്പശാലകളുടെയും സ്പെഷൽ ഗ്രാമസഭകളുടെയും ഒരു പരമ്പര തന്നെ അനുകൂലമായി നടത്തപ്പെടുകയുണ്ടായി. രോഗ സംക്രമണത്തിനെതിരായി പൊതുജനങ്ങളെ ബോധവൽക്കരിക്കാനായി ആരോഗ്യ വകുപ്പിന്റെ സഹകരണത്തോടെ ക്ലാസ്സുകളും, പൊതുസ്ഥലങ്ങളും, അങ്ങാടികളും വൃത്തിയായി സൂക്ഷിക്കേണ്ടതിനു സഹകരണം തേടിക്കൊണ്ട് കച്ചവടക്കാരുടെ യോഗങ്ങളും, വിദ്യാഭ്യാസത്തിന്റെ നിലവാരത്തകർച്ചക്കു പരിഹാരം കാണാനായി ക്ലസ്റ്റർ, വിഇസി, പഞ്ചായത്തു തലത്തിൽ യോഗങ്ങളും സംഘടിപ്പിച്ചിട്ടുണ്ട്. ഇവയെല്ലാം വളരെയധികം ഫലം ചെയ്തു വരുന്നുണ്ട് എന്നത് സന്തോഷകരമാണ്.

സാമൂഹ്യ വനവൽക്കരണത്തിന്റെ ഭാഗമായി മലപ്പുറം ബ്ലോക്കിന്റെ സഹകരണത്തോടെ ആയിരം വിവിധ ഇനം ഫലവൃക്ഷതൈകളും, കൃഷിവകുപ്പിന്റെ സഹകരണത്തോടെ 859 തെങ്ങിൻതൈകൾ, 800 കശുമാവിൻ തൈകൾ, 3000 കുരുമുളക് തൈകൾ, 250 കവുങ്ങുതൈകൾ, 1045 മറ്റുഫലവൃക്ഷ തൈകൾ, എന്നിവയും കൃഷിക്കാർക്കു വിതരണം ചെയ്യപ്പെടുകയുണ്ടായി. യഥാസമയം ഇത്തരം നടീൽ

വസ്തുക്കൾ ലഭിച്ചില്ലെങ്കിലും മുൻവർഷങ്ങളെ അപേക്ഷിച്ച ഈ വർഷം തൈകൾ മുൻകൂട്ടി ലഭിക്കുകയുണ്ടായി എന്നത് നല്ല കാര്യം തന്നെ.

ഓണം കായികമേള വളരെ ഭംഗിയായി നടത്തിയതും. ബ്ലോക്കിലവലിൽ ഈ പഞ്ചായത്തിനുള്ള പ്രകടനം ക്യാബ് ചെക്കാൻ കഴിഞ്ഞതും അഭിമാനകരമാണ്. പതിമൂന്നു വാർഡുകളിലും വികസന സമിതികൾ രൂപീകരിച്ചിട്ടുണ്ടെങ്കിലും അവയ്ക്കു ശരിയായ വിധത്തിൽ പ്രവൃത്തിക്കാൻ ഇതവരെ അവസരം ലഭിച്ചിരുന്നില്ല. നവംബർ 1 ന്റെ പുനരർപ്പണദിനത്തോടുകൂടി അവയെല്ലാം വളരെ സജീവമാക്കുകയും, വാശിയോടു കൂടി നിർമ്മാണ പ്രവർത്തനങ്ങളിൽ ഏർപ്പെടുകയും ചെയ്തിരിക്കുകയാണ്.

ഈ ആനുകൂല്യ സാഹചര്യം അടിത്തറയാക്കിക്കൊണ്ട് നാനൂറുകളിലുള്ള പുരോഗതി ലക്ഷ്യമാക്കി നമുക്കു ഈ സമഗ്രവികസനരേഖ ഒരു ചാരിത്രയാഥാത്മ്യമാക്കാനുള്ള യജ്ഞത്തിൽ പങ്കാളികളാകാം.



കുറിയൊന്നും കിട്ടാതെ... (The following text is extremely faint and largely illegible due to low contrast and blurring. It appears to be a continuation of the report or a separate section of text.)

ആനക്കയം ഗ്രാമപഞ്ചായത്ത് സമഗ്രവികസന രേഖ

2 പഞ്ചായത്ത് പൊതുവിവരണം

പഞ്ചായത്തിന്റെ പേര്	—	ആനക്കയം ഗ്രാമപഞ്ചായത്ത്
ഉൾപ്പെടുന്ന വില്ലേജുകൾ	—	ആനക്കയം, പന്തല്ലൂർ
ബ്ലോക്കു പഞ്ചായത്ത്	—	മലപ്പുറം
ബ്ലോക്കു പഞ്ചായത്ത് ഡിവിഷൻ	—	ആനക്കയം, പന്തല്ലൂർ
ജില്ലാ പഞ്ചായത്ത് ഡിവിഷൻ	—	കോട്ടക്കൽ
ജില്ലാ പഞ്ചായത്ത്	—	മലപ്പുറം
അസംബ്ലി മണ്ഡലം	—	മലപ്പുറം
പാർലിമെന്റ് മണ്ഡലം	—	മഞ്ചേരി
താലൂക്ക്	—	ഏറനാട്
വിസ്തീർണ്ണം	—	45.23 sq km
അതിരുകൾ:		
വടക്ക്	—	മഞ്ചേരി മുനിസിപ്പാലിറ്റി, പാണ്ടിക്കാട് പഞ്ചായത്ത്.
കിഴക്ക്	—	കീഴാറ്റൂർ പഞ്ചായത്ത്, മങ്കട പഞ്ചായത്ത്
തെക്ക്	—	മങ്കട, കൂട്ടിലങ്ങാടി പഞ്ചായത്തുകൾ മലപ്പുറം മുൻസിപ്പാലിറ്റി
പടിഞ്ഞാറ്	—	മലപ്പുറം മുൻസിപ്പാലിറ്റി, പൂക്കോട്ടൂർ പഞ്ചായത്ത്, മഞ്ചേരി മുൻസിപ്പാലിറ്റി
ജനസംഖ്യ	—	41,014
പുരുഷൻ	—	20,799
സ്ത്രീ	—	20,215
ജനസാന്ദ്രത	—	911
പട്ടികജാതി ജനസംഖ്യ	—	2321
പട്ടികവർഗ്ഗം	—	Nil
ഒരു വയസ്സിനു താഴെ	—	1117
1 — 2 വരെ	—	863
2 — 3 വരെ	—	884
3 — 5 വരെ	—	2340
അക്ഷരാഭ്യാസമുള്ളവർ	—	38495 (93.86%)
വാർഡുകൾ	—	13

പഞ്ചായത്തീനെ പ്രതിനിധീകരിക്കുന്ന ജനപ്രതിനിധികൾ.

- പാർലിമെന്റ് അംഗം — ജ. ഇ. അഹമ്മദുസാഹിബ്
- അസംബ്ലി അംഗം — ജ. ഡോ എം. കെ മുനീർ
- ജില്ലാ പഞ്ചായത്ത് അംഗം — ജ. പി. ഉബൈദുല്ല
- ബ്ലോക്ക് പഞ്ചായത്ത് അംഗങ്ങൾ — 1 കെ. എം. അബൂസലാം ഹാജി
2 ശ്രീമതി ത്രേസയാമ്മ ചാക്കോ

നിലവിലുള്ള ഭരണസമിതി

- പ്രസിഡൻ്റ് — ശ്രീ കെ. എം. അബൂറഹിമാൻ മാസ്റ്റർ
- വൈസ് പ്രസിഡൻ്റ് — ശ്രീ. കെ. വി. എം. ഖാലീദ്
- സ്റ്റാൻറിംഗ് കമ്മിറ്റി ചെയർമാൻ — ശ്രീ. എ. പി. ഉമ്മർ

അംഗങ്ങൾ

- I ശ്രീമതി പി വി അലീമ
- II ശ്രീ കെ നാടി
- III ശ്രീമതി എം. കെ. ആയിഷ
- IV ശ്രീ സി കെ ഹസ്സൻ
- VII ശ്രീമതി ഐ. കെ. ആയിഷ
- IX ശ്രീമതി കെ. വി. ഫാത്തിമ സുഹറ
- X ശ്രീ കലകപ്പാറ മുഹമ്മദ്
- XI ശ്രീ എം. പി. അബൂറഅസീസ്
- XII ശ്രീമതി മറിയക്കുട്ടി ടോമി
- XIII ശ്രീ പാലപ്ര മുഹമ്മദുമാസ്റർ

ഇതിൽ സി. കെ. ഹസ്സൻ ഇരുമ്പഴി സർവ്വീസ് ബാങ്ക് പ്രസിഡൻറും, പാലപ്ര മുഹമ്മദുമാസ്റർ പന്തലൂർ സർവ്വീസ് ബാങ്ക് പ്രസിഡൻറും കലകപ്പാറ മുഹമ്മദ് പന്തലൂർ ഷീരവികസന സമിതി പ്രസിഡൻറുമാണ്.

111

3 സാമൂഹിക സാംസ്കാരിക ചരിത്രം

ആനുകൂല്യങ്ങൾ പോലും ആഴം കാണാനാവാത്ത കയങ്ങളിൽ നിന്നാണ് ആനുകൂല്യമെന്ന പേര് ഈ പഞ്ചായത്തിന് ലഭിച്ചതെന്നാണ് അനുമാനം.

ടിപ്പുസുൽത്താന്റെ പടയോട്ടക്കാലത്ത് നിർമ്മിച്ച റോഡുകളും പറെ നശിച്ചുപോയ പാലങ്ങളുടെ അവശിഷ്ടങ്ങളും ഇപ്പോഴുമിവിടെ മുകസാക്ഷികളായി നിലകൊള്ളുന്നു. ബ്രിട്ടീഷ് സാമ്രാജ്യത്വത്തിനും നാട്ടവാഴി പ്രളയംകടന്നു ഭൂമിയിലും എതിരായുള്ള 1921ലെ മലബാർ കലാപത്തിന്റെ പ്രധാന കേന്ദ്രമായിരുന്നു ഈ പ്രദേശം. അന്നത്തെ പോലീസ് ഇൻസ്പെക്ടറായിരുന്ന ഖാൻ ബഹദൂർ കെ. വി. ചേക്കട്ടിയെ സമരസേനാനികൾ വെടിവെച്ചുകൊന്ന് തല കത്തത്തിൽ നാട്ടി പ്രദർശിപ്പിച്ചിരുന്നു. ഇദ്ദേഹത്തിന്റെ സ്മരണയ്ക്കായി ബ്രിട്ടീഷ് സർക്കാർ നിർമ്മിച്ച പുള്ളിയിലങ്ങാടിയിലെ പൊതുകിണർ ഇന്നും നിലനിൽക്കുന്നു. ഖാൻ സാഹിബ് കെ. വി. ചേക്കട്ടി അധികാരിയും, അദ്ദേഹത്തിന്റെ മകൻ റിട്ട: D S P ആയിരുന്ന കെ. വി. മുഹമ്മത് സാഹിബ്, സുപ്രസിദ്ധപണ്ഡിതൻ കെ. ടി. ഇബ്രാഹിം മുസലിയാർ കിടങ്ങയും എന്നിവർ ഈ പഞ്ചായത്തുകാരായിരുന്നു.

പ്രസിദ്ധ മതപണ്ഡിതനും ഫാറൂഖ് കോളേജിന്റെ സ്ഥാപകനുമായിരുന്ന മർഹൂം അബൂസബാഹ് അഹമ്മദ് മൗലി ആദ്യകാലത്ത് ആനുകൂല്യത്താണ് താമസിച്ചിരുന്നത്. ഒരു ഉന്നത കലാലയം സ്ഥാപിക്കുക എന്ന അദ്ദേഹത്തിന്റെ മഹനീയ ലക്ഷ്യംനേടാൻ അന്ന് ഇവിടെ വേണ്ടത്ര സൗകര്യം ലഭിക്കാതെ കയ്യാൽ അദ്ദേഹം തന്റെ പ്രവർത്തനമണ്ഡലം മഞ്ചേരിയിലേക്കും, അവിടെനിന്നും ഫറോക്കിലേ മാറുകയാണ് ഉണ്ടായത്.

കേരള ഭൂപരിഷ്കരണ നിയമം ബഹുഭൂരിപക്ഷം വരുന്ന കർഷക കുടിയന്മാരെ ഭൂമകളാക്കി മാറ്റി. അതു ധാരാളം പേർക്കു നഷ്ടം വരുത്തിയെങ്കിലും വലിയ ഒരു സാമൂഹ്യ മാറ്റത്തിനു കളമൊരുക്കി.

സ്വാതന്ത്ര്യസമര സേനാനികളുടെ ഒളിത്താവളമായിരുന്ന പന്തലൂർമല ഈ പ്രദേശത്തു ഒളിവിൽ പോയ പോരാളികളെ പിടികൂടാൻ കഴിയാതിരുന്ന ബ്രിട്ടീഷ് പട്ടാളം പൂക്കോട്ടൂർ യമുത്തിനു ശേഷം പഞ്ചായത്തിന്റെ പടിഞ്ഞാറെ അറ്റത്തുള്ള ആര്യാപറമ്പിൽ കുതിരവണ്ടിയിൽ പീരങ്കിപ്പിടിച്ചു പന്തലൂർ മലയിലേക്കു വെടിവെച്ചതാതി പറയപ്പെടുന്നു. അക്കാലത്ത് മലയാള മനോരമ പത്രത്തിന്റെ സ്ഥാപകനുമായിരുന്ന മാമ്മൻമാപ്പിള പന്തലൂർ വനപ്രദേശത്തു ഒളിച്ചു താമസിക്കുകയും അതീനുശേഷം ആ മലപ്രദേശം പാട്ടത്തിനു എടുക്കുകയും ചെയ്തു എന്ന് പറയപ്പെടുന്നു. അന്ന് ഈ ഭാഗം കോഴിക്കോട് സാമൂതിരി രാജാവിന്റെ അധീനത്തിലായിരുന്നു. ഇന്ന് പഞ്ചായത്തിലെ ഏറ്റവും വലിയ പ്ലാന്റേഷനായ ബാലന്തൂർ തയ്യിൽ പ്ലാന്റേഷൻ, ആയി മാറിയ മനോരമ പ്ലാന്റേഷൻ ഇതോടൊപ്പം ഇവിടെ തെക്കൻ കേരളത്തിലെ കുടിയേറ്റക്കാർ വന്നു തുടങ്ങുകയും, കാർഷിക രംഗത്തും എസ്റ്റേറ്റരംഗത്തും വിപ്ലവകരമായ മാറ്റങ്ങൾ ഉണ്ടാകുകയും ചെയ്തു.

പഴയ മലബാർ ജില്ലാബോർഡിന്റെ കീഴിലായിരുന്ന ആനുകൂല്യത്ത് ആദ്യപഞ്ചായത്ത്ബോർഡ് നിലവിൽ വന്നത് 1962ൽ ആണ് അന്ന് ട്രസ്റ്റി ഓഫീസറുടെ ഭരണമായിരുന്നു. 20-12-1963 ലാണ് പുതിയ തെരഞ്ഞെടുത്ത ബോർഡ് നിലവിൽ വന്നത് അന്നത്തെ പഞ്ചായത്ത് പ്രസിഡൻ്റ് ശ്രീ. കെ. വി. എം. ചേക്കട്ടിനാജിയും, വൈസ് പ്രസിഡൻ്റ് പുഴക്കൽ മുഹമ്മദുകുട്ടിയും ആയിരുന്നു. ഈ ബോർഡിന്റെ അവസാനക്കാലത്ത് ശ്രീ. സി. എം. ഫസ്തൂൻകുട്ടി (ചേപ്പൂർ) വൈസ് പ്രസിഡൻ്റായി സേവനം അനുഷ്ഠിച്ചിട്ടുണ്ട് താഴെ പറയുന്നവരായിരുന്നു ചെയർമാൻ.

മെമ്പർമാർ

- | | |
|--------------------------------|--------------------|
| 1 എ. പി മോയിൻഹാജി | ഇരുമ്പഴി |
| 2 ടി. ഇ. അലവി | പെരുമ്പലം |
| 3 സി. മുഹമ്മദ് എന്ന കഞ്ഞാൻഹാജി | പന്തലൂർ |
| 4 കെ. ടി കഞ്ഞാപ്പഹാജി | പാപ്പിനിപ്പാറ |
| 5 സി. എം. ഹസ്സൻകുട്ടി | ചേപ്പൂർ |
| 6 കെ. നാടികുട്ടി | പാപ്പിനിപ്പാറ |
| 7 ശ്രീമതി മാധവിഅമ്മ | (നോമിനേറഡ് മെമ്പർ) |

1963 മുതൽ 1979 വരെ ഈ പഞ്ചായത്ത് ബോർഡ് നിലവിലിരുന്നു 1954ലെ മലബാർ ജില്ലാ ബോർഡിലെ മെമ്പറായിരുന്ന എ പി. മോയിൻസാഹിബ് ഈ പഞ്ചായത്തിലെ ഭരണസമിതിയിലെ മെമ്പറായിരുന്നു. ഏറനാട്ടു താലൂക്കിലെ സാമൂഹ്യ സാംസ്കാരിക വിദ്യാഭ്യാസ രംഗങ്ങളിൽ പ്രധാന പ്രവർത്തകനായിരുന്നു അദ്ദേഹം. ഈ പഞ്ചായത്തിലെ പ്രധാന വിദ്യാലയമായ ഇരുമ്പഴി G M U P സ്കൂൾ സ്ഥാപിച്ചത് അദ്ദേഹം ജില്ലാബോർഡ് അംഗമായിരുന്ന കാലത്തായിരുന്നു. അദ്ദേഹം മഞ്ചേരി P C C പ്രസിഡൻറായും ഇരുമ്പഴി സർപ്പിസ് സഹകരണബാങ്ക് പ്രസിഡൻറായും മരണം വരെ തുടർന്നുപോന്നു.

1979 മുതൽ എം. പി. ഹസ്സൻ (മുടിക്കോട്) പ്രസിഡൻറായി തെരഞ്ഞെടുക്കപ്പെടുകയും സി. കെ. മമ്മദ് (ഇരുമ്പഴി) വൈസ് പ്രസിഡൻറായി തെരഞ്ഞെടുക്കപ്പെടുകയും ചെയ്തു.

അന്നത്തെ മെമ്പർമാർ

- | | |
|----------------------------|---------------|
| 1 ടി. എം. അലവിക്കഞ്ഞാൻഹാജി | പാപ്പിനിപ്പാറ |
| 2 സി. കെ. മുഹമ്മദ് | ഇരുമ്പഴി |
| 3 സി. കെ. അസൈനാർ | പാണായി |
| 4 എം. മോയ്തഹാജി | പെരിമ്പലം |
| 5 കെ. എം. ഖദീജ | ആനക്കയം |
| 6 സി. നീലകണ്ഠൻ | പന്തലൂർ |
| 7 ടി. സൈതാലി മുലവി | പന്തലൂർ |
| 8 ഒ. പി. മുഹമ്മദ് | കിടങ്ങമം |

1988-1995 ഭരണസമിതി അംഗങ്ങൾ

- | | |
|---|---------------|
| 1 സി. കെ. ഹസ്സൻ (പ്രസിഡണ്ട്) | |
| 2 പാലപ്ര മുഹമ്മദ്മാസൂറർ (വൈസ് പ്രസിഡണ്ട്) | |
| 3 കെ. സി. നാടികുട്ടി (മെമ്പർ) | പാപ്പിനിപ്പാറ |
| 4 കെ. മോഹൻദാസ് | വടക്കുമുറി |
| 5 കെ. കെ. കഞ്ഞാലിഹാജി | ഇരുമ്പഴി |
| 6 കെ. പി. അബ്ദുറഅസീസ് | പാണായി |
| 7 എം. മോയ്തഹാജി | പെരിമ്പലം |
| 8 കെ. അബ്ദുറഹിമാൻ | ചിറ്റത്തുപാറ |
| 9 ശ്രീമതി മേരി ഗീവർഗീസ് | പന്തലൂർ |

- 10 ഒ. സൈനുദ്ദീൻ ,, ഷിഴക്കംപാമ്പ്
- 11 കെ. വി. നഷീദാബാന ,, ആനക്കയം

1992-95 കാലഘട്ടത്തിൽ എം. മോയ്താജി പ്രസിഡൻറായി തിരഞ്ഞെടുക്കപ്പെടുകയുണ്ടായി. ഇപ്പോൾ നിലവിലുള്ള പഞ്ചായത്ത് ഭരണസമിതി 1995 ഒക്ടോബർ 2ന് അധികാരമേറ്റു. ഇതിൽ നാലാം വാർഡുമെമ്പറായ ശ്രീ. സി. കെ. ഹസ്സൻ മുൻപഞ്ചായത്ത് പ്രസിഡൻറും, 13-ാം വാർഡുമെമ്പറായ ശ്രീ. പാലപ്ര മുഹമ്മദ്മാസൂറർ മുൻ വൈ. പ്രസിഡൻറും ആയിരുന്നു. 13ൽ 8 U D F അംഗങ്ങളും 5 L D F അംഗങ്ങളുമാണെങ്കിലും രാഷ്ട്രീയഭിന്നത കൂടാതെ എല്ലാവരും പഞ്ചായത്തിന്റെ പുരോഗതിക്കായി ഒന്നിച്ച് പ്രവർത്തിച്ചു വരുന്നു.

ഇപ്പോഴത്തെ പഞ്ചായത്ത് ഓഫീസ് സ്ഥിതിചെയ്യുന്ന സ്ഥലം ആദ്യകാല പ്രസിഡൻറ കെ. വി. എം. ചേക്കട്ടിഹാജിയുടെ പിതാവ് സഭാവന നൽകിയതും 1974 ഓഫീസ് പ്രവർത്തനം ആരംഭിച്ചതുമാണ്. അതുവരെ ആനക്കയം ജംഗ്ഷനിൽ വാടകക്കെട്ടിലാണ് ഓഫീസ് പ്രവർത്തിച്ചിരുന്നത്. പൊതുശുശ്രൂണം, പൊതുകളിസ്ഥലം, പൊതുഅറവുശാല, കോൺഫറൻസുഹാൾ എന്നിവ ഇല്ലാത്ത പഞ്ചായത്തിന്റെ ഒരു ന്യൂനത തന്നെയാണ് ഇവ സ്ഥാപിക്കാൻ പഞ്ചായത്ത് ശക്തമായ നീക്കം നടത്തി വരുന്നു.

അതുപോലെ പഞ്ചായത്തിന്റെ എല്ലാഭാഗത്തും ശുദ്ധജലം, കുറുപ്പ് എന്നിവ ലഭ്യമായിട്ടില്ല. ആനക്കയം കടലുണ്ടി പുഴയിൽ നിന്നും പമ്പുചെയ്യുന്ന ജലത്തിൽ ഭൂരിഭാഗവും മഞ്ചേരി മുൻസിപ്പാലിറ്റിയിലാണ് ഉപയോഗിക്കുന്നത്. പഞ്ചായത്തിലെ ശുദ്ധജല ക്ഷാമം പരിഹരിക്കപ്പെടണമെങ്കിൽ ആനക്കയം അർബുൻ വാട്ടർസപ്ലൈയും, പന്തലൂർവാൾ വാട്ടർ സപ്ലൈയും നടപ്പിലാക്കണം. ആയതു ഉടനെ നടപ്പിലാക്കണമെന്നു പ്രതീക്ഷയിലാണ് പഞ്ചായത്ത് നിവാസികൾ.

വൈദ്യുതിയും തെരുവു വിളക്കുകളും എല്ലാ വാർഡുകളിലും എന്നാണ് എത്തുക എന്ന കാര്യം പറയാൻ തന്നെ വയ്യാത്ത അവസ്ഥയാണ്.

സന്നദ്ധ പ്രവർത്തന മേഖല

ഈ പഞ്ചായത്തിൽ കൂടി കടന്നുപോകുന്ന മഞ്ചേരി-ലപ്പാറ റോഡും, ആനക്കയം-ദൈവസ്ത്രം റോഡും ആനക്കയം-പെരിന്തൽമണ്ണ റോഡും മാത്രമായിരുന്നു ജനങ്ങളുടെ യാത്രാസൗകര്യത്തിനുള്ള ഏക ആശ്രയം. എന്നാൽ സേവന സന്നദ്ധരായ ജനങ്ങൾ സംഘടിച്ച് വിവിധ വാഡുകളിൽ റോഡുകൾ നിർമ്മിക്കാൻ മുനിസിപ്പാലിറ്റിയും ഒന്നിലധികം റോഡുകൾ ഓരോ വാർഡിലും നിർമ്മിക്കുകയും ചെയ്തു.

1996 നവംബർ 1ന്റെ പുനർരൂപീകരണ ഭിന്നത്തിൽ തുടങ്ങിവെച്ച ഈ ഗ്രാമപഞ്ചായത്തിലെ മിക്ക വാർഡുകളിലും വികസന പ്രവർത്തനങ്ങളിലായി നൂറുകണക്കിനാളുകളുടെ മനഷ്യധാനം സംഭാവനയായി ലഭിച്ചുകൊണ്ടിരിക്കുന്നു. ജനകീയാസൂത്രണപ്രസ്ഥാനത്തിന്റെ ഒരു പ്രധാന നേട്ടമാണ് ഇത്.

വായനശാല

ഗ്രന്ഥശാലയുടെ അംഗീകാരമുള്ള പെരിന്തലം പൊതുജന വായനശാല, പാപ്പിനിപ്പാറ ഗ്രാമസംഘം വായനശാല & ഗ്രന്ഥാലയം, പന്തലൂർ പൊതുജന വായനശാല എന്നിവയും അംഗീകാരമില്ലാത്ത ചെറുപുഴ യുവപ്രതിഭ ലൈബ്രറി & റീഡിംഗ് റൂം നെമ്മിനി എന്നിവയുമാണ് പഞ്ചായത്തിലെ പ്രധാന വായനശാലകൾ. കൂടാതെ വിവിധ മതസംഘടനകളും, സ്ഥാപനങ്ങളും നടത്തുന്ന ധാരാളം വായനശാലകളും ഉണ്ട്.

114

വിദ്യാഭ്യാസം

1921ലെ മലബാർ കലാപത്തിനു ശേഷമാണ് പഞ്ചായത്തിൽ പ്രധാനമായും ഔദ്യോഗിക വിദ്യാലയങ്ങൾ സ്ഥാപിച്ചു നടത്താൻ തുടങ്ങിയത്. അതുവരെയുള്ള വിദ്യാഭ്യാസം ഓത്തുപള്ളികളിൽ ഒതുങ്ങിക്കഴിഞ്ഞുകൂടുകയായിരുന്നു.

പഞ്ചായത്തിൽ ഇപ്പോൾ 16 എൽ. പി. സ്കൂളുകളും, 5 എൽ. പി. യു. പി. സ്കൂളുകളും, രണ്ട് ഹൈസ്കൂളുകളുമാണ് നിലവിൽ ഉള്ളത്. ഈ വിദ്യാലയങ്ങളിലെല്ലാംകൂടി 8206 കുട്ടികൾ പഠനം നടത്തുന്നു. വിദ്യാഭ്യാസ നിലവാരം പൊതുവെ തൃപ്തികരമല്ല. ഭൗതിക സൗകര്യങ്ങളുടെ അഭാവം, രക്ഷിതാക്കളുടെ ബോധക്കുറവ്, ശുദ്ധജലം, വൈദ്യുതി എന്നിവയുടെ ദുർലഭ്യം എന്നിവ അധ്യാപകർക്കും, വിദ്യാർത്ഥികൾക്കും, രക്ഷിതാക്കൾക്കും വിഷമം സൃഷ്ടിക്കുകയും പഠന നിലവാരം മോശമാവാൻ കാരണമാവുകയും ചെയ്യുന്നു. യു. പി. സ്കൂളുകളിൽ ഒന്ന് പഞ്ചായത്ത് നേരിട്ടുനടത്തുന്ന പന്തല്ലൂർ പഞ്ചായത്ത് എ. യു. പി. സ്കൂളാണ്. ഹൈസ്കൂളുകളിൽ ഒന്ന് പഞ്ചായത്തിന്റെ കിഴക്കു ഭാഗമായ പന്തല്ലൂരിലും, രണ്ടാമത്തേത് പടിഞ്ഞാറുഭാഗമായ ഇരുമ്പഴിയിലുമാണ് സ്ഥിതിചെയ്യുന്നത് ഇവ രണ്ടും C. H. മുഹമ്മത് കോയാസാഹിബ് വിദ്യാഭ്യാസമന്ത്രിയായിരുന്ന കാലത്താണ് അനുവദിച്ചത്.



ആനുകയം ഗ്രാമപഞ്ചായത്ത് കരട് സമഗ്ര വികസന രേഖ

4 ഭൂപ്രകൃതി, ജലപ്രകൃതി, ജനപ്രകൃതി

a ഭൂപ്രകൃതി:-

ഭൂപ്രകൃതി അനുസരിച്ച് പഞ്ചായത്തിനെ നാലു വിഭാഗങ്ങളായി തിരിക്കാം.

- 1 ഉയർന്ന സമതലം
- 2 ചെരിഞ്ഞ പ്രദേശം
- 3 സമതലം
- 4 പുഴയോര പ്രദേശം

പശ്ചിമഘട്ടത്തിന്റെ ഭാഗമായ കാളികാവു്, കരുവാരക്കുണ്ട് എന്നിവിടങ്ങളിൽ നിന്ന് ഉത്ഭവിച്ചു് കിഴക്കു പടിഞ്ഞാറു് ഒഴുകുന്ന കടലുണ്ടിപുഴപഞ്ചായത്തിന്റെ മധ്യഭാഗത്തുകൂടി ഒഴുകി അറബിക്കടലിൽ കടലുണ്ടിയിൽ ചേരുന്നു.

മലപ്പുറം ജില്ലയിലെ ഏറ്റവും ഉയരം കൂടിയ മലകളിൽ ഒന്നായ പന്തലൂർമല ഈ പഞ്ചായത്തിന്റെ കിഴക്കു ഭാഗത്ത് സ്ഥിതിചെയ്യുന്നു. കൂടാതെ കുറുക്കുക്കുന്ന്, കോട്ടമല, ഈർപ്പനച്ചി, ആര്യം പറമ്പ്, മുണ്ടിക്കുളംകുന്ന്, റട്ടമ്മൽകുന്ന്, കുറവത്തലമല, കമ്മിക്കാട്, നമ്പൂതിരിക്കാട്, എണങ്ങാം പറമ്പ് നിരപ്പറമ്പ്, ആയിരംകുന്ന്, തുവുക്കുന്ന്, വയപ്പാറമല എന്നിവയാണ് പ്രധാന കുന്നുകൾ.

b ജനപ്രകൃതി

ആനുകയം പഞ്ചായത്തിലെ ഇപ്പോഴത്തെ ജനസംഖ്യ 41, 014 ആണ്. 20799 പുരുഷന്മാരും, 20,215 സ്ത്രീകളുമാണ്. ജനസാന്ദ്രത 911ഉം, പട്ടികജാതി ജനസംഖ്യ 2321ഉം ആകുന്നു.

വിദ്യാഭ്യാസ രംഗത്ത് താരതമ്യേന പിന്നോക്കമാണ് ഈ പഞ്ചായത്ത്. വിദ്യാലയങ്ങളിൽ പോകുന്ന കുട്ടികളുടെ എണ്ണം കൂടി വരുന്നുണ്ടെങ്കിലും പഠന നിലവാരം കുറവാണ്. ചരിത്രപരവും സാമൂഹ്യവുമായ കാരണങ്ങളാണ് ഇതിനു നിദാനം.

അടുത്ത കാലത്തു കണ്ടുവരുന്ന ഒരു പ്രവണത കാർഷികരംഗത്തു നിന്നും കെട്ടിട നിർമ്മാണത്തേക്കും മറ്റുമുള്ള തൊഴിലാളികളുടെ പിൻമാറ്റമാണ് ചെറുപ്പക്കാരുടെ ഇടയിൽ ഗൾഫ് പ്രവണതയും വർദ്ധിച്ചുവരുന്നു. ഇതിന്റെ ഫലമായി കെട്ടിട നിർമ്മാണ രംഗത്ത് വലിയ മാറ്റങ്ങൾ ഉണ്ടായിട്ടുണ്ട് എങ്കിലും അവരുടെ വരുമാനം ഉൽപാദന രംഗത്തേക്ക് തിരിച്ചു വിടുന്നില്ല എന്നത് ഒരു പോരാളിത്തമെന്നാണ്.

c ജലപ്രകൃതി:-

മഴയെ ആശ്രയിച്ചു മാത്രമാണ് ഇവിടുത്തെ കൃഷി നടത്തപ്പെടുന്നത്. ഭൂരിഭാഗവും കടിവെള്ളത്തിനു കീഴെ കിടക്കുകയാണ് ആശ്രയിക്കുന്നത്. മഴ കുറഞ്ഞകാലങ്ങളിൽ കൃഷിക്കു ഉണക്കും ബാധിക്കുന്നു എന്നുമാത്രമല്ല, ഉയർന്ന പ്രദേശങ്ങളിലെ കിണറുകൾ വറ്റുകയും കടിവെള്ളക്ഷാമം നേരിടുകയും ചെയ്യുന്നു. അടുത്തകാലത്തായി ചില കഴൽ കിണറുകൾ സ്ഥാപിച്ചുവെങ്കിലും അവ വേണ്ടത്ര വിജയപ്രദമല്ല എന്നാണ് അനുഭവം. പഞ്ചായത്തിൽകൂടെ ഒഴുകുന്ന കടലുണ്ടിപുഴ പോലും വേനലിൽ വറ്റി വരളുന്നു. പുഴയിൽ ഇടക്കിടെ തടയണ നിർമ്മിക്കലാണ് ഇതിനു പരിഹാരം.

ആനക്കയം ഗ്രാമപഞ്ചായത്ത് കരട് സമഗ്ര വികസന രേഖ

5.(1) കൃഷിയും ജലസേചനവും

ആനക്കയം ഒരു പ്രധാന കാർഷിക ഗ്രാമമാണ്. തെക്കുകിഴക്കോം മലപ്പുറം ജില്ലയിലെ ഏറ്റവും ഉയരംകൂടിയ പ്രദേശങ്ങളിൽ ഒന്നായ പന്തലൂർ മലയും പടിഞ്ഞാറോം ഉയർന്നുകിടക്കുന്ന ആദ്യാപരമ്പും മധ്യത്തിൽ കൂടെ ഒഴുകുന്ന കടലുണ്ടിപ്പുഴയും അതിന്റെ തീരപ്രദേശങ്ങളുമാണ്.

മുഖ്യകൃഷി തെങ്ങ്, നെല്ല്, റബ്ബർ, കുമ്പ് എന്നിവയാണ്. ഇടവിളകളായി വെറില, കിഴങ്ങുവർഗ്ഗങ്ങൾ, പച്ചക്കറി, വാഴ, കരുമുളക് എന്നിവ കൃഷിചെയ്യുന്നു. കന്നിൻപ്രദേശങ്ങളിലും മറ്റും കശുവണ്ടിയും കൃഷിചെയ്തുവരുന്നു. കൃഷിയും അതുമായി ബന്ധപ്പെട്ട പ്രവൃത്തികളുമായിരുന്നു മുൻകാല പ്രധാന ജീവിതമാർഗങ്ങൾ.

ഈ പഞ്ചായത്തിലെ ഭൂവിസ്തൃതി 2453 ഹെക്ടറാണ്. ഈ ഭാഗം സ്ഥലത്ത് വ്യവസ്ഥാപിതമായ രീതിയിൽ കൃഷിനടത്തുന്നുണ്ട്. ഈ ഭാഗംസ്ഥലത്ത് കാര്യമായ ഒരു കൃഷികളമില്ല. മുൻകാലങ്ങളിൽ മുഖ്യകൃഷി നെല്ലായിരുന്നു. പാടങ്ങൾ മുഴുവനായി കൃഷി ഇറക്കിയിരുന്നു. കൂടാതെ പറമ്പിലും മോടൻ കൃഷി നടത്തിയിരുന്നു. ഈ കൃഷികളെല്ലാം കാലവർഷത്തെതാത്രം ആശ്രയിച്ചാണ് നടത്തിയിരുന്നത്. തോടുകളിൽ ചിറകെട്ടിയും, കയറുക ഉപയോഗിച്ചുമാണ് ജലസേചനം നടത്തിയിരുന്നത്. ആര്യൻ പൊന്നാര്യൻ, തവളക്കണ്ണൻ, എണ്ണപ്പട്ട, അമ്പലക്കാരി, കമ്പോളൻ, ചീര, നഗര, തെക്കൻചീര, കരിപ്പാലി എന്നിവയായിരുന്നു മുൻപത്തെ നെൽവിത്തുകൾ ഇടക്കാലത്ത് കൂട്ടുമുണ്ടൻ കൃഷി വ്യാപകമായി ഐ. ആർ. എച്ച്. മസൂരി, ഒ. ടി വി, ജയ. എച്ച് 4 എന്നീ വിത്തുകളും പ്രചാരത്തിൽ വന്നു. നിലവിൽ ജ്യോതി, റോക്കറ്റ്, പൊന്നി, ഐശ്വര്യ എന്നീ നെൽവിത്തുകളാണ് പ്രചാരത്തിൽ.

മുൻകാലങ്ങളിൽ പച്ചിലവളം, കാലിവളം, ചാരം എന്നിവയാണ് പ്രധാനമായും ഉപയോഗിച്ചിരുന്നത്. ഇന്ന് കോഴിവളം, രാസവളം എന്നിവ പ്രധാനമായും, കാലിവളം, പച്ചിലവളം എന്നിവയും ഉപയോഗിക്കുന്നു. ജലസേചനത്തിന് ഇന്ന് പ്രധാനമായും V C B യും പമ്പുസെറ്റുകളും വ്യാപകമായി ഉപയോഗിക്കുന്നുണ്ടെങ്കിലും ആവശ്യത്തിന് തികയുന്നില്ല. വൈദ്യുതി കമ്മി ഒരു വലിയ പ്രശ്നമാണ്. ചാമ, രാഗി, മുതിര, എള്ള്, പയർ, തുവര എന്നീ ഇടവിളകളുടെയും കൃഷി നേരത്തെ വ്യാപകമായിരുന്നു. ഇന്നു ഇവ തീരെ അപൂർവ്വമാണ്.

കിഴങ്ങുവർഗ്ഗങ്ങളായ കപ്പ, മധുരക്കിഴങ്ങ് എന്നിവ വ്യാപകമായിത്തന്നെ കൃഷിചെയ്തിരുന്നവെങ്കിലും ഇന്നു അവയും ചുരുങ്ങി ചുരുങ്ങി വരികയാണ്.

കീടങ്ങളെ നശിപ്പിക്കാൻ നേരത്തെ ചാഴിവല, മുറം പുഴക്കോരി എന്നീ ഉപകരണങ്ങൾ ഉപയോഗിച്ചിരുന്നു. ചിലർ ആയതിന് മന്ത്രപാദങ്ങളും നടത്തിയിരുന്നു. ഇന്ന് ആധുനികരീതിയിലുള്ള കീടനാശിനികളും കമിരനാശിനികളും ആണ് ഉപയോഗിച്ചുവരുന്നത്. ഉപയോഗക്രമത്തിൽ പല പാകപ്പിഴവുകളും സംഭവിക്കുന്നതിനാൽ ബോധവൽക്കരണം ഏറ്റെടുക്കേണ്ട ആവശ്യമാണ്.

നെൽകൃഷി ലാഭകരമല്ല എന്ന കാരണത്തിൽ വെള്ളം സുലഭമായികിട്ടുന്ന പാടങ്ങൾപോലും തര്യശീതന്ന പ്രവണത വ്യാപകമാണ്. ഒരു പുനിലങ്ങൾ പലതും തോട്ടങ്ങൾ ആയി മാറുകയാണ്. പാടങ്ങൾ നികത്തി കെട്ടിടങ്ങൾ പണിയുന്ന പ്രവണതയും കണ്ടുവരുന്നു. ഇതിന് കാരണം യാത്രാസൗകര്യം തന്നെയാണ്.

തോട്ടവിളകളോട് നേരത്തെ താൽപര്യം കുറവായിരുന്നു. ജന്മിടകടിയൻ വ്യവസ്ഥിതി നിലനിന്നിരുന്നതിനാൽ കടിയൻമാരായ കർഷകർക്കു തോട്ടവിളകൾ ഇറക്കുൻ കഴിഞ്ഞിരുന്നില്ല. കാരണം കടിയൻ ഭൂമിയിൽ കൈവശാവകാശം ഇല്ലായിരുന്നു.

ഭൂപരിഷ്കരണനിയമം നിലവിൽ വന്നതോടെ കടിയൻമാർ പലരും ഭൂമികളായി മാറി. ഗ്രന്ഥകാല വിളകളുടെ സ്ഥാനത്ത് ദീർഘകാലവിളകൾ രൂപപ്പെട്ടു. 1970നു ശേഷം ഗൾഫ് രാജ്യങ്ങളിൽ തൊഴിൽസാധ്യത കൂടിയതോടെ പലരും കൃഷിയും കൃഷിപ്പണിയും ഉപേക്ഷിച്ച് മറ്റു തൊഴിൽമേഖലകളിൽ ശ്രദ്ധ കേന്ദ്രീകരിക്കാൻ തുടങ്ങി. നേരത്തെ ഇവിടെനിന്നും തൊഴിൽതേടി ജനങ്ങൾ തെക്കൻതിരുവിതാംകൂർ, വയനാട്, കർണ്ണാടക, മഹാരാഷ്ട്ര, തമിഴ്നാട് എന്നിവിടങ്ങളിൽ പോയിരുന്നു. ഇന്ന് തെക്കൻതിരുവിതാംകൂർ, പാലക്കാട് തമിഴ്നാട് എന്നീ മേഖലകളിലെ ആളുകളാണ് ഇവിടെ പ്രധാനമായും തൊഴിലെടുക്കുന്നത്. കോൺട്രാക്ടർമാർക്കു കീഴിൽ പണി എടുക്കുന്നവർ അധികവും പുറത്തുനിന്നുള്ളവരാണ്.

പശ്ചാത്തലയിലെ ഭൂമിയുടെ വിവരം താഴെ കാണിച്ച പ്രകാരമാണ്:

നിലം	—	1061 . 405	ഹെക്ടർ
പുരയിടം	—	9430 . 930	..
പുറമ്പോക്ക്	—	661 . 660	..

പച്ചക്കറിയിൽ ഇവിടെ സ്വയം പര്യാപ്തമായിരുന്നു. ഇന്ന് തമിഴ്നാട് പച്ചക്കറിയാണ് മുഖ്യ ആശ്രയം.

കുറുപ്പ് കൃഷി പുഴയോരങ്ങളിൽ വ്യാപകവും ലാഭകരവും ആണെങ്കിലും ഇന്ന് ചില പ്രത്യേക രോഗങ്ങൾ കുറുപ്പ് കൃഷിക്ക് ഭീഷണിയാണ്.

കൂലി കൂട്ടതലായതിനാൽ കൃഷിപ്പണിക്ക് മനുഷ്യശേഷി ഉപയോഗിക്കുന്നത് ഇപ്പോൾ നഷ്ടമാണ്. അതിനാൽ യന്ത്രവൽക്കരണമാണ് ലാഭകരം പക്ഷെ ചെറുകിട ഭൂമികൾ ആയതിനാലും പാടയോര റോഡുകൾ മിക്കവാറും സ്ഥലങ്ങളിൽ ഇല്ലാത്തതിനാലും കൂട്ടായ്മയുടെ അഭാവത്താലും ഇതുപയോഗിക്കപ്പെടുത്താൻ കഴിയുന്നില്ല. (ഉദാ:- വടക്കുംകൂർ, പടിഞ്ഞാറുകൂർ, പന്തലൂർ)

കൃഷിയുമായി ബന്ധപ്പെട്ട തോടുകൾ, കുളങ്ങൾ, എന്നിവ സംരക്ഷിക്കത്തക്കതിനാൽ സൈഡ് പാട്ടി കൃഷി നശിക്കാൻ കാരണമാകുന്നു. തോടുകളിലും പുഴയിലും തടയണകൾ ഇല്ലാത്തതിനാൽ ജലനിരപ്പ് താഴെ വരച്ചു കാരണമാകുന്നു.

മണ്ണ്
നദീതീരങ്ങളിലും പാടശേഖരങ്ങളിലും മലമ്പ്രദേശങ്ങളിലും വളകൂറുള്ള മണ്ണുണ്ടെങ്കിലും 4ൽ 3 ഭാഗം വരുന്ന ചെറിഞ്ഞ പ്രദേശങ്ങളിൽ വളകൂറുള്ള മണ്ണ് കുറവാണ്, പലസ്ഥലങ്ങളിലും ചെങ്കല്ല് കിടന്നുവായും ധാരാളമായി കാണുന്നു.

വളം
മണ്ണ് പരിശോധനയുടെ അടിസ്ഥാനത്തിലല്ല രാസവളം ഉപയോഗിക്കുന്നത് ആയതിനാൽ പാഴ്ചെലവുകൾ വരുന്നു. സഹകരണബേങ്കുകൾ നടത്തുന്ന മൂന്നു രാസവള ഡിപ്പോകളാണ് ഇപ്പോൾ പശ്ചാത്തലയിലുള്ളത്. വളരെയധികം കർഷകർ അയൽപ്രദേശത്തെ പട്ടണങ്ങളിൽ നിന്ന് രാസവളം കൊണ്ടുവരുന്നുണ്ട്.

ജൈവവളമായി അധികം ഉപയോഗിക്കുന്ന കോഴിവളം, കാലിവളം, ചാരം എന്നിവ തമിഴ് നാട്ടിൽ നിന്നാണ് കൊണ്ടുവരുന്നത്. പച്ചിലവളം പ്രദേശികമായിതന്നെ ലഭിക്കുന്നു.

	93 — 94	94 — 95	95 — 96
സഹകരണം	94859 Kg.	81332 Kg.	78045 Kg.
സ്വകാര്യസ്ഥാപനം	ഇല്ല	ഇല്ല	ഇല്ല

മേൽപറഞ്ഞ വിധത്തിലാണ് രാസവളത്തിന്റെ ഉപയോഗക്രമം രാസവളത്തിന്റെ ഉപയോഗം കുറഞ്ഞു വരുന്നു എന്ന് ഇതിൽനിന്നും മനസ്സിലാക്കാം.

കീടനാശിനി

നെല്ല്, പച്ചക്കറി, വാഴ എന്നിവയ്ക്കു കീടനാശിനികളും റബ്ബർ, കുമ്പസ്പ, കരുമുളക്, തെങ്ങു എന്നിവയ്ക്കു കമിരനാശിനികളും ഉപയോഗിക്കുന്നു. ബോധവൽക്കരണത്തിന്റെ കാര്യം ഈ രംഗത്ത് പല പ്രശ്നങ്ങളും സൃഷ്ടിക്കുന്നു.

കാർഷികോപകരണങ്ങൾ

ഉഴവുകാളകളെ ഉപയോഗിച്ചാണ് നേരത്തെ വയൽ ഉഴുതിരുന്നത്. കാളകളെ പോറ്റുന്നതിനുള്ള ചെലവും അസൗകര്യവും കൂടിയതോടെ ഇന്ന് ട്രാക്ടർ, ട്രിപ്ലർ എന്നിവയുടെ ഉപയോഗം വ്യാപിച്ചു വരുന്നു. പഞ്ചായത്തിൽ ഇത്തരം യന്ത്രങ്ങൾ ആവശ്യത്തിനു ഇല്ലാത്തതിനാൽ സമീപസ്ഥലങ്ങളിൽ നിന്നും ഇവ കൊണ്ടുവന്നാണ് കാർഷികർ ആവശ്യം നിറവേറ്റുന്നത്.

പാടശേഖരസമിതി

നെൽകൃഷി അഭിവൃദ്ധിപ്പെടുത്തുന്നതിന് അടുത്തകാലത്തായി പാടശേഖരസമിതികൾ നിലവിൽ വന്നിട്ടുണ്ടെങ്കിലും ഇവയുടെ പ്രവർത്തനം പുരോഗമിച്ചു വരുന്നേ ഉള്ളൂ.

കുളങ്ങൾ:-

പഞ്ചായത്തിൽ മൊത്തം 44 കുളങ്ങൾ ഉണ്ട്. അധികവും കൃഷിക്കും കളിക്കാനും ഉപയോഗിക്കുന്നുണ്ട്. അപൂർവ്വം കുളങ്ങൾ കുടിവെള്ളത്തിനും ഉപയോഗിക്കുന്നുണ്ട്.

കിണർ:-

കൃഷി ആവശ്യർത്ഥം ധാരാളം കിണറുകൾ ഉപയോഗിച്ചുവരുന്നു. അധികവും സ്വകാര്യവ്യക്തികളുടേതാണ്. പൊതു കിണറുകൾ കുടിവെള്ളത്തിനുവേണ്ടിമാത്രമാണ് ഉപയോഗിച്ചു വരുന്നത്. അപൂർവ്വം ചില കുഴൽ കിണറുകൾ ഉണ്ടെങ്കിലും കൃഷിക്കു ഉപയോഗിക്കുന്നില്ല.

തോടുകൾ:-

പഞ്ചായത്തിൽ നിരവധി തോടുകളുണ്ട്. ഇവയിലെ വെള്ളം ചിറകെട്ടി തടഞ്ഞു നിർത്തിയാണ് പ്രധാനമായും ഉപയോഗിക്കുന്നത്. കടലുണ്ടി പുഴയിലെ വെള്ളം പമ്പ് ചെയ്ത് തോട്ടങ്ങൾ നന്നായ്ക്കാൻ ഉപയോഗിക്കുന്നു. വൈദ്യുതിയുടെ ദുർലഭ്യം വലിയ തടസ്സമാണ്.

പഞ്ചായത്തിലെ ജലസേചന സംവിധാനങ്ങൾ

പൊതു ജലസേചന കിണർ	— 35
VCB	— 11
കഴൽ കിണർ	— 18
കുളം	— 44
അയക്കെട്ട്	— 219 ഹെക്ടർ

(പ്രധാന തോടുകൾ:-

1	പുന്നാംതോട്	— 1½km
2	ഓളിക്കൽതോട്	— 1¼km
3	കാക്കത്തോട്	— 4km
4	പന്തലൂർതോട്	— 1km
5	ഇരുമ്പഴികണ്ടിൽതോട്	— ½km
6	വാക്കമുളിതോട്	— 1km
7	ചാലപ്പുറം തോട്	— ¾km
8	എടക്കണ്ടം തോട്	— ½km
9	സ്റ്റാൻ തോട്	— ¾km
10	ചക്കിങ്ങൽപടിതോട്	— ¼km
11	പനങ്കരതോട്	— ¼km
12	പുത്തൻതോട്-വടക്കുംമുറി	— ¼km
13	അവുത്തിതോട്	— ¼km
14	കണ്ടിൽതോട്	— 2½km
15	പാണായിതോട്	— 1½km
16	കണ്ടൻതോട്	— 2½km
17	പുളിയിലങ്ങാടിതോട്	— ½km
18	പാമ്പോട്ടുചോലതോട്	— ½km

ഇവയാണ് പ്രധാന തോടുകൾ

കടലുണ്ടിപ്പുഴ:-

കരുവാരക്കണ്ടിൽ നിന്നും ഉത്ഭവിച്ച് കിഴക്കുപടിഞ്ഞാറായി ഒഴുകുന്ന കടലുണ്ടിപ്പുഴ കടലുണ്ടിയിൽ കടലിൽ ചേരുന്നു. 13കി മീ ആണ് ഇതിന്റെ നീളം. ധാരാളം ശുദ്ധജലം ലഭിക്കുന്ന ഈ പുഴ മലിനീകരണത്തിൽനിന്നും ഏറെക്കുറെ മുക്തമാണ്. ഇതിലെ ജലം അല്പമാത്രമെ കൃഷിക്കു ഉപയുക്തമാകുന്നുള്ളു മഞ്ചേരി മുൻസിപ്പാലിറ്റിയിലേക്ക് ശുദ്ധജലവിതരണത്തിനു ഈ പുഴയിലെ ജലം പമ്പ ചെയ്യുന്നു. ധാരാളം മണൽ ഈ നദിയിൽനിന്നും വാരിയെടുക്കുന്നു. ഇതു മൂലം കുറെ പേർക്ക് ജോലിയും ലഭിക്കുന്നുണ്ട്.

ഈ പുഴയിൽ ഇടക്കിടെ തടയണകൾ നിർമ്മിച്ചാൽ വെള്ളം തടഞ്ഞുനിർത്താനും ജലക്ഷാമവും വരൾച്ചയും ഒരു പരിധിവരെ കുറയ്ക്കാനും കഴിയുന്നതാണ്. സർക്കാറിന്റെ ശ്രദ്ധ ഈ വിഷയത്തിൽ അടിയന്തിരമായി പതിയേണ്ടതാണ്.

പുഴയുടെ പാർശ്വഭാഗങ്ങൾ മഴക്കാലത്ത് ഇടിഞ്ഞു പോകുന്നത് മണ്ണൊലിപ്പിനും ധനനഷ്ടത്തിനും കാരണമാകുന്നു. അത്തരം സ്ഥലങ്ങൾ കണ്ടെത്തി കരിങ്കൽ കെട്ടുകൾ പണിയേണ്ടതാണ്. പുഴയോരങ്ങളിൽ കണ്ടൽ ചെടികളും വെച്ചുപിടിപ്പിക്കുന്ന പദ്ധതികളും നടപ്പിലാക്കാവുന്നതാണ്.

നിർദ്ദേശങ്ങൾ:-

- 1 തോടുകൾക്കു ആവശ്യമായ സ്ഥലങ്ങളിൽ VCB കളും ചെങ്കുറിയുമുള്ള നിർമ്മിച്ച കൃഷിക്ക് ഉപയുക്തമാക്കുക.
- 2 തോടുകളുടെയും പുഴയുടെയും കരകൾ ഇടിച്ചിൽ തടയാൻ സംരക്ഷണ ഭിത്തികൾ നിർമ്മിക്കുക.
- 3 കടലുണ്ടി പുഴയിൽ തടയണകൾ നിർമ്മിക്കുക.
- 4 പ്രധാന കൃഷിയായ തെങ്ങുകൃഷിക്ക് പ്രോത്സാഹനവും സാമ്പത്തിക സഹായവും നൽകുക. ഇവ യഥാസമയം ലഭ്യമാക്കുക.
- 5 കേരോൽപന്നങ്ങൾക്കു മതിയായ വില ലഭ്യമാക്കാൻ വേണ്ട നടപടികൾ സ്വീകരിക്കുക.
- 6 കാർഷിക ഉപകരണങ്ങളും വളവും കുറഞ്ഞ നിരക്കിൽ കർഷകർക്ക് ലഭ്യമാക്കുക.
- 7 റബ്ബർ കൃഷിക്കുനൽകുന്ന ആനുകൂല്യങ്ങൾ തെങ്ങും, കുമ്പസാരം, കശുമാവ് കൃഷിക്കാർക്കും നൽകുക.
- 8 ആവശ്യമായ സ്ഥലങ്ങളിൽ ലിഫ്റ്റ് ഇറിഗേഷൻ സൗകര്യങ്ങൾ ഏർപ്പെടുത്തുക.
- 8 കൃഷിക്കാർക്ക് വൈദ്യുതി ലഭിക്കാൻ ഇന്നുള്ള പ്രയാസങ്ങൾ ഒഴിവാക്കുക.
- 10 വോൾട്ടേജ് ക്ഷാമം പരിഹരിക്കാൻ വേണ്ട നടപടികൾ സ്വീകരിക്കുക.
- 11 നല്ലയിനം നടീൽവസ്തുക്കൾ യഥാസമയം കർഷകർക്ക് നൽകുക.
- 12 കൃഷിവേൻ മുഖേന നൽകുന്ന സഹായങ്ങൾ യഥാസമയം ലഭ്യമാക്കുക.
- 13 വിളകൾക്കു ന്യായമായ വില ലഭ്യമാക്കാൻ പഞ്ചായത്തുതലത്തിൽ വിപണന കേന്ദ്രങ്ങൾ ആരംഭിക്കുക.
- 14 കർഷകർക്കിടയിൽ കൂട്ടായ്മ ഉണ്ടാക്കാൻ ആവശ്യമായ ബോധവൽക്കരണം നടത്തുക.
- 15 ഔഷധസസ്യങ്ങൾ വെച്ചുപിടിപ്പിക്കാൻ കൃഷിക്കാർക്കു ബോധവൽക്കരണവും പ്രോത്സാഹനവും നൽകുക.
- 16 കാർഷിക ഉൽപന്നങ്ങൾ സംസ്കരിക്കാൻ പഞ്ചായത്തു തലത്തിൽതന്നെ സംവിധാനങ്ങൾ കണ്ടെത്തുക.
- 17 വെള്ളം സുലഭമായ കളങ്ങളും ചോലകളും നന്നാക്കി കൃഷിക്ക് ഉപയോഗിക്കുക.
- 18 കൃഷിനാശം സംഭവിക്കുന്നവർക്കു യഥാസമയം നഷ്ടപരിഹാരം നൽകുക.
- 19 മണ്ണിടിച്ചിൽ തടയാൻ തോടുകൾക്കും പുഴകൾക്കും സംരക്ഷണഭിത്തികൾ കെട്ടുക.
- 20 കൃഷിക്കായി കളം, കിണർ, പമ്പുസെറ്റ് എന്നിവ സ്ഥാപിക്കുന്നതിന് കൂടുതൽപേർക്ക് സഹായം നൽകുക.
- 21 തരിശുഭൂമികൾ കൃഷി ചെയ്യുന്നതിന് കൂടുതൽപേർക്ക് സഹായം നൽകുക.
- 22 നെൽകൃഷിക്ക് സബ്സീഡി വർദ്ധിപ്പിക്കുക.
- 23 കൃഷിവേൻ ഒരു ഉപഘടകം പന്തളൂരിൽ സ്ഥാപിക്കുക.



ആനക്കയം ഗ്രാമപഞ്ചായത്ത് സമഗ്രവികസന രേഖ

5.(2) മൃഗസംരക്ഷണവും മത്സ്യബന്ധനവും

a മൃഗസംരക്ഷണം

ഈ പഞ്ചായത്തിലെ പ്രധാന വളർത്തു മൃഗങ്ങൾ പശു, ആട്, എരുമ എന്നിവയാണ്. സങ്കരയിനത്തിൽപ്പെട്ട പന്നി, മുയൽ എന്നിവയും ചുരുക്കമായി വളർത്തിവരുന്നു. പക്ഷികളിൽ ഏറ്റവും പ്രധാനം കോഴിയാണ്. അതു തന്നെ വൻതോതിലുള്ള ഫാമുകൾ അല്ല. ചുരുക്കം ചില ഇറച്ചിക്കോഴി വളർത്തൽ കേന്ദ്രങ്ങളുണ്ട്. മുട്ടക്കോഴികളെ പഴയ രീതികളിൽ വീടുകളിൽ വളർത്തിവരുന്നു. അല്പം ചില വീടുകളിൽ ഒന്നും, രണ്ടും താറാവുകളേയും വളർത്തുന്നു.

കന്നുകാലികളിൽ ഏറിയ പങ്കും സങ്കര ഇനങ്ങളാണ്. നാടൻ ഇനങ്ങളെ പോറ്റുന്നത് ഒട്ടും ആഭാവകരവും പ്രായോഗികവും അല്ല. അതിനാൽ ഹോൾസ്റ്റയിൻ, ജഴ്സി, സിസി ബ്രൗൺ തുടങ്ങിയവയുടെ ബീജസങ്കലനം നടത്തി വർഗ്ഗോദ്ധാരണം നടത്തുന്നു.

പഞ്ചായത്തിലെ വളർത്തുമൃഗങ്ങളുടെ കണക്ക് ഇപ്രകാരമാണ്.

പശുക്കൾ	—	1720
എരുമകൾ	—	328
കാളകൾ	—	159
ആടുകൾ	—	3364

70 ശതമാനം വീടുകളിലും നാടൻ കോഴികളെ ചുരുങ്ങിയ രീതിയിൽ വളർത്തുന്നു. ഇവ അടുക്കളയും പരിസരത്തേയും ആശ്രയിച്ച് വളരുന്നു.

കാലിരോഗങ്ങൾ

കാലികൾക്കു പിടിപെടുന്ന ഒരു പ്രധാന രോഗമാണ് 'അകിടുവീക്കം.' തക്കസമയത്ത് രോഗനിർണ്ണയം നടത്തി ചികിത്സിക്കത്തക്കമൂലം കനത്ത നഷ്ടം സംഭവിക്കാറുണ്ട്. മറ്റൊരു പ്രധാന രോഗമാണ് കളമ്പ് രോഗം. ഈ രോഗം പെട്ടെന്നു പടന്ന് പിടിച്ചു കാലികളുടെ പാൽ ഉല്പാദനം കുറയ്ക്കുന്നു. ഇവക്കു പ്രതിരോധ കത്തിവെയ്പ്പ് ലഭ്യമാണ്. കൂടാതെ പലതരം സാക്രമിക രോഗങ്ങളും കന്നുകാലികളെ പിടികൂടാറുണ്ട് അവക്കെല്ലാം പ്രതിരോധ കത്തിവെയ്പ്പുകൾ ഉണ്ടെങ്കിലും കർഷകരിൽ പലരും ഇവയെക്കുറിച്ച് വേണ്ടത്ര ബോധവാന്മാരല്ല. കോഴിവസന്തയാണ് മറ്റൊരു പ്രധാനരോഗം. ഇത് പെട്ടെന്നു പകരുന്ന ഒരു വ്യാധിയായതിനാൽ കോഴികൾ കൂട്ടത്തോടെ ചത്തൊടുങ്ങാൻ കാരണമാകുന്നു. ഇതിനു പ്രതിരോധകത്തിവെയ്പ്പാണ് പരിഹാരം. ഇതിനുള്ള സൗജന്യ കത്തിവെയ്പ്പ് എല്ലാ മൃഗാസ്ത്രീകളിലും ലഭ്യമാണെങ്കിലും ജനങ്ങൾ വേണ്ടത്ര ബോധവാന്മാരായിട്ടില്ല. അതിനാൽ കൂടുതൽ ബോധവൽകരണം ആവശ്യമാണ്.

ഈ പഞ്ചായത്തിലെ ഏക മൃഗാസ്ത്രീ പന്തലൂർ വില്ലേജിലെ കടമ്പോടിയാണ്. ഇതിന്റെ പ്രയോജനം ആനക്കയം വില്ലേജിലേക്ക് ഉപയോഗപ്പെടുത്തില്ല. ഇതു മൂലം ഈ രോഗത്തുള്ളവർക്കു പ്രയാസങ്ങൾ നേരിടുന്നു. അതിനാൽ ആനക്കയം വില്ലേജിൽ ഇരുമ്പഴി, ആനക്കയം, എന്നിവിടങ്ങളിൽ ഓരോ മൃഗാസ്ത്രീകളോ, അല്ലെങ്കിൽ കന്നുകാലി വികസന ഉപകേന്ദ്രങ്ങളോ തുറന്നു പ്രവർത്തനം

ആരംഭിക്കേണ്ടതാണ്. എന്നാൽ മാത്രമേ മൃഗസംരക്ഷണ വകുപ്പുകൊണ്ട് സർക്കാർ ഉദ്ദേശിക്കുന്ന നേട്ടം കർഷകരിൽ എത്തിച്ചേരുകയുള്ളൂ.

പാലുൽപാദകരുടെ ഒരു സഹകരണസംഘം പന്തലൂർ കേന്ദ്രമായി പ്രവൃത്തിക്കുന്ന 'പന്തലൂർ ക്ഷീരോല്പാദക സഹകരണ സംഘം' എന്ന പേരിൽ 1982ൽ പ്രവർത്തനം ആരംഭിച്ചു. ഇതു ജില്ലയിൽ നന്നായി പ്രവൃത്തിക്കുന്ന സംഘങ്ങളിൽ ഒന്നാണ്. ഉൽപാദകന്മാർക്കു ഗുണമേന്മയുടെ അടിസ്ഥാനത്തിൽ മെച്ചപ്പെട്ട വില കൃത്യസമയങ്ങളിൽ ലഭിക്കുമ്പോൾ, ഉപഭോക്താവിന് ശുദ്ധിയും കൃത്രിമരഹിതവുമായ പാൽ നിശ്ചിത വിലയ്ക്ക് ലഭിക്കുന്നു. ഉല്പാദകന്മാർ ആവശ്യമായ കാലിത്തീറ്റ കറഞ്ഞ നിരക്കിൽ സംഘം വിതരണം ചെയ്യുന്നു. കൂടാതെ അത്യാവശ്യ ഘട്ടങ്ങളിൽ ഉല്പാദകന്മാർക്കു കറവമാടുകളെ വാങ്ങിക്കാൻ സംഘം ലോണം നൽകുന്നുണ്ട്. സംഘത്തിന്റെ പാൽ മഞ്ചേരി, പാണ്ടിക്കാട് എന്നീ പട്ടണങ്ങളിലാണ് പ്രധാനമായും വിറ്റഴിക്കുന്നത് ഇപ്പോൾ സംഘത്തിലെ അംഗങ്ങളുടെ ദിനംപ്രതി പാലുൽപാദനം 180 ലിറ്ററാണ്. നെൽകൃഷി മറ്റു നാണ്യ വിളകൾക്കു വഴിമാറിക്കൊടുത്തതിനാൽ കാലിത്തീറ്റക്കാവശ്യമായ വൈക്കോൽ ലഭ്യമാകാത്തതും കർഷകരെ വിഷമിപ്പിക്കുന്നു.

കാലിത്തീറ്റകളിൽ മായത്തിനു പുറമെ, വിലകൂടുതലും തീറ്റ പുൽ ലഭ്യമല്ലാത്ത അവസ്ഥയും, മേച്ചിൽസ്ഥലങ്ങളുടെ അപര്യാപ്തതയും, ചികിത്സാചെലവുകൾ, ചികിത്സാ കേന്ദ്രങ്ങളുടെ കുറവും, ഉരുക്കളുടെ ക്രമാതീതമായി വില, ലോൺലഭിക്കാത്തുള്ള പ്രയാസങ്ങൾ, പാലിന്റെ വിപണി എന്നിവയെല്ലാം പാലുൽപാദനത്തിന്റെ മുരടിപ്പിനു കാരണമാകുന്നു.

ഇറച്ചികോഴികളെ വളർത്തുന്ന ചില യൂണിറ്റുകൾ പഞ്ചായത്തിന്റെ വിവിധ ഭാഗങ്ങളിൽ ഉണ്ടെങ്കിലും അവയൊന്നും വേണ്ടത്ര ലാഭകരമായി നടത്താൻ കഴിയുന്നില്ല. കോഴിക്കുഞ്ഞുങ്ങളുടെ വർദ്ധിച്ച വില, വർദ്ധിച്ച തീറ്റച്ചെലവ് എന്നിവ ഈ രംഗത്തേക്ക് കൂടുതൽ ആളുകളെ ആകർഷിക്കുന്നില്ല. വിപണനം ഇപ്പോൾ ഒരു പ്രശ്നമല്ല. അന്യസംഘങ്ങളിൽ നിന്നും ധാരാളം ഇറച്ചികോഴികൾ ഇവിടേക്ക് ഇറക്കുമതി ചെയ്യപ്പെടുന്നു.

പ്രധാന പ്രശ്നങ്ങൾ:-

- 1 മൃഗസംരക്ഷണ കേന്ദ്രങ്ങളുടെ അപര്യാപ്തത
- 2 കാലികളുടെയും തീറ്റകളുടെയും വിലവർദ്ധന
- 3 മിൽക്ക സൊസൈറ്റികളുടെ അപര്യാപ്തത
- 4 തീറ്റപുൽ, മേച്ചിൽ സ്ഥലങ്ങളുടെ കുറവ്
- 5 പേവിഷബാധ
- 6 കോഴിക്കുഞ്ഞുങ്ങൾ, കോഴിത്തീറ്റ, മരുന്നുകൾ എന്നിവയുടെ വില വർദ്ധന
- 7 ചികിത്സയുടെയും ബീജസങ്കലനത്തിന്റെയും അപര്യാപ്തത
- 8 പ്രതിരോധ ചികിത്സയെക്കുറിച്ചുള്ള അജ്ഞത

സാധ്യതകൾ:-

- 1 ആവശ്യമായത്ര മൃഗാസ്സത്രികളോ, ഉപകേന്ദ്രങ്ങളോ സ്ഥാപിക്കുക.
- 2 ഓരോ പഞ്ചായത്തിലും ഓരോ കാലിത്തീറ്റ ഫാക്ടറി സ്ഥാപിക്കുക.
- 3 കാലിത്തീറ്റയുടെ വില കുറക്കാൻ സർക്കാർ തലത്തിൽ സംവിധാനം കാണുക.
- 4 കൂടുതൽ ക്ഷീരോൽപാദക സംഘങ്ങൾ സ്ഥാപിക്കുക.
- 5 തീറ്റപുൽകൃഷി വർദ്ധിപ്പിക്കാൻ കർഷകരെ പ്രോത്സാഹിപ്പിക്കുക.

- 6 പേവിഷബാധയ്ക്കെ എതിരായ കത്തിവെയ്പ്പ് എല്ലാ വളർത്തുമൃഗങ്ങൾക്കും നടത്തുക.
- 7 സർക്കാർതലത്തിൽ ഹാച്ചറികൾ (വിരിയിൽകേന്ദ്രം) ഓരോ പഞ്ചായത്തിലും തുടങ്ങുക.
- 8 കോവാർഡിലും തെരഞ്ഞെടുക്കപ്പെട്ട രണ്ടോ മൂന്നോ സ്ത്രീകൾക്ക് കോഴിവസനക്കെതിരായ കത്തി വെപ്പ് പരിശീലനം നൽകുക.
- 9 പഞ്ചായത്തിൽ ഒരു ആധുനിക അറവുശാലയും അവിടെ ഒരു വെറ്റിനറി സർജനേയും നിയമിക്കുക.

മത്സ്യമേഖല

ഈ പഞ്ചായത്തിൽ മത്സ്യബന്ധനവും മത്സ്യകൃഷിയും വലിയതോതിൽ ഇല്ലെന്നുപറയാം. കറഞ്ഞ തോതിലേകിലും മത്സ്യബന്ധനം നടക്കുന്നത് കടലുണ്ടി പുഴയിൽനിന്നാണ്. ഇത് വേനൽക്കാലത്ത് പറ്റാവുന്നതിനാൽ മത്സ്യസമ്പത്ത് വളരെ കുറഞ്ഞുവരുന്നു. വറ്റാത്ത വലിയ കുളങ്ങൾ പഞ്ചായത്തിൽ തുലോം കുറവാണ്. ഉള്ളവതന്നെ സ്വകാര്യമേഖലയിലുമാണ്. അതിനാൽതന്നെ മത്സ്യകൃഷി പ്രോത്സാഹിക്കപ്പെടുന്നില്ല. കടലുണ്ടി പുഴയിൽ തടയണകൾ നിർമ്മിക്കപ്പെടുകയാണെങ്കിൽ അതു മത്സ്യം വളർത്തലിന് ഉപയോഗപ്പെടുത്താവുന്നതാണ്. നഞ്ചുകലക്കൽ, തോട്ടപൊട്ടിക്കൽ എന്നിവ കർശനമായി നിയന്ത്രിക്കേണ്ടതുണ്ട്.



ആനുകയം ഗ്രാമപഞ്ചായത്ത് കടം സമഗ്ര വികസന രേഖ

5 (3) വ്യവസായം

വ്യവസായമേഖലയിൽ ആനുകയം പഞ്ചായത്ത് ഏറ്റവും പിന്നോക്കം നിൽക്കുന്ന ഒരു പ്രദേശമാണ്. പരമ്പരാഗത വ്യവസായങ്ങളായ കയർ, കശുവണ്ടി, ബീഡിതിരപ്പ് എന്നീ വ്യവസായങ്ങൾ ഈ പഞ്ചായത്തിൽ തീരെ ഇല്ല. ജനങ്ങൾ പാരമ്പര്യമായി കൃഷിക്കാരോ, കർഷകതൊഴിലാളികളോ ആയാണ് ജീവിക്കുന്നത്. ഈ പശ്ചാത്തലത്തിൽ വ്യവസായ സംസ്കാരമോ, വ്യവസായ താൽപര്യമോ അറിവോ പൊതുവെ കുറവാണ്.

എന്നാൽ കാർഷികരംഗത്തുനിന്നും വ്യവസായരംഗത്തേക്ക് പ്രവേശിക്കാനുള്ള ഒരു പ്രവണത അടുത്ത കാലത്തായി കണ്ടുവരുന്നു. എളിയ തുടക്കമെന്ന നിലയിൽ പഞ്ചായത്തിന്റെ വിവിധഭാഗങ്ങളിലായി പലവിധ ചെറുകിട വ്യവസായ സ്ഥാപനങ്ങൾ സ്വകാര്യമേഖലയിൽ ഉയർന്നു വന്നിട്ടുണ്ട്. അവയുടെ പട്ടിക താഴെ കൊടുക്കുന്നു.

ക്രമനമ്പ്	യൂണിറ്റിന്റെ പേര്	എണ്ണം
1	സ്മാരം ക്രഷർ യൂണിറ്റുകൾ	4
2	യന്ത്രവൽകൃത ചെങ്കൽ വെട്ടുകുറ്റികൾ	5
3	റോളർഫ്ളോർ മില്ലുകൾ	1
4	ഇർച്ചമില്ലുകൾ	4
5	സൈ, ഫ്ളോർ & ഓയിൽ മില്ലുകൾ	19
6	വേലിക്കമ്പിനിർമ്മാണം	1
7	ഹോളോബ്രിക്സ് (കോൺക്രീറ്റ്)	1
8	ടെഡ്ഡ് റബ്ബർ യൂണിറ്റ്	1
9	അവിൽമിൽ	1
10	ഐസ് ക്രീം യൂണിറ്റ്	1
11	ഫർണിച്ചർ ഷെഡ്ഡുകൾ (മരപ്പണിയൂണിറ്റുകൾ)	18
12	പ്രിൻറിംഗ് പ്രസ്സ്	1

മേൽപറഞ്ഞവയിലെല്ലാം കൂടി 220 പേർ ജോലി ചെയ്യുന്നു. അതിൽ 30 സ്ത്രീ തൊഴിലാളികളാണ്.

സ്ത്രീ തൊഴിലാളികളുടെ നേതൃത്വത്തിൽ രണ്ടു വ്യവസായ യൂണിറ്റുകൾ സ്ഥാപിച്ചിരുന്നുവെങ്കിലും ഇപ്പോൾ അവ പ്രവർത്തനരഹിതമാണ്. പൊതുമേഖലയിലോ സ്വകാര്യമേഖലയിലോ ഉള്ള വൻകിട വ്യവസായ സ്ഥാപനങ്ങളൊന്നും ഈ പഞ്ചായത്തിൽ ഇല്ല. മൺപാത്രനിർമ്മാണവും, മുട്ട (ഇയറ) ഉപയോഗിച്ചുള്ള കൊട്ടനിർമ്മാണവും മാത്രമാണ് പരമ്പരാഗത കടിൽ വ്യവസായങ്ങളായിട്ടുള്ളത്. മൺപാത്രനിർമ്മാണത്തിൽ പത്തു കുടുംബങ്ങളും കൊട്ടനിർമ്മാണത്തിൽ 15 കുടുംബങ്ങളും ഏർപ്പെട്ടിരിക്കുന്നു. മൺപാത്രങ്ങളുടെ ആവശ്യക്കുറവും വിലക്കുറവും കളിമണ്ണിന്റെ ദുർലഭ്യതയും മൂലം ഈ വ്യവസായം തകർച്ചയെ നേരിടുന്നു. മുട്ടയുടെ ദുർലഭ്യതയും വിലക്കൂട്ടലും കട്ടനെയ്ത്തുകാരെ ദുരിതത്തിലാഴ്ത്തുന്നു.

പ്രശ്നങ്ങൾ

വ്യവസായം തുടങ്ങുന്നതിനാവശ്യമായ വൈദ്യുതി, ഗതാഗതം എന്നീ അടിസ്ഥാന സൗകര്യങ്ങൾ പഞ്ചായത്തിൽ വേണ്ടത്ര വികസിച്ചിട്ടില്ല. യോജിച്ച സ്ഥലങ്ങൾ ധാരാളം ലഭ്യമാണ്. ധാരാളം തൊഴിലാളികളും, ഗൃഹസൗകര്യവും സാമ്പത്തികഭദ്രത നേടിയ ധാരാളം യുവാക്കളും ഈ പഞ്ചായത്തിൽ ഉണ്ടെങ്കിലും വ്യവസായ രംഗത്തേക്ക് അവർ ആകർഷിക്കപ്പെടുന്നില്ല. സാങ്കേതിക പരിജ്ഞാനക്കുറവ്, തൊഴിൽപ്രശ്നം ഉണ്ടാകുമെന്നുള്ള ഭയം, ഉൽപന്നങ്ങൾ വിറ്റഴിക്കുന്നതിലുള്ള ആശങ്ക എന്നിവ വ്യവസായങ്ങൾ തുടങ്ങുന്നതിന് തടസ്സമാകുന്നു. ഈ പഞ്ചായത്തിലെ കാർഷികോൽപന്നങ്ങളായ നാളികേരം, റബ്ബർ മുതലായവ വന്നിട്ടില്ല. മൊത്തത്തിൽ വ്യവസായികബോധം തന്നെ പഞ്ചായത്തിൽ ഇല്ല. അതുകൊണ്ട് എടുക്കേണ്ടതുണ്ട്.

സാധ്യതകൾ

അഭ്യസ്ഥവിദ്യാർത്ഥികൾ ധാരാളം തൊഴിലാളികൾ പഞ്ചായത്തിൽ ലഭ്യമാണ്. പ്രേരണയും പരിശീലനവും നൽകിയാൽ വ്യവസായം തുടങ്ങാൻ താൽപര്യമുള്ളവരുണ്ട്. ധാരാളം പാവ ലഭിക്കാനുള്ള സാധ്യതയും പഞ്ചായത്തിൽ ഉണ്ട്.

പഞ്ചായത്തിൽ തുടങ്ങാൻ സാധ്യതയുള്ള വ്യവസായ യൂണിറ്റുകൾ

- 1 കോഴിവളർത്തൽ.
- 2 ഫർണിച്ചർ നിർമ്മാണം (മരം, സ്റ്റീൽ)
- 3 ഓയിൽ മിൽ.
- 4 സിമന്റുകൊണ്ടുള്ള ഗൃഹനിർമ്മാണ വസ്തുക്കൾ.
- 5 ചകിരിതുപ്പ നിർമ്മാണം.
- 6 ട്രയ്ക്ക് റബ്ബർ നിർമ്മാണം.
- 7 യന്ത്രവൽകൃത ചെങ്കൽ വെട്ടു ക്യാറി.
- 8 ഗ്രാനൈറ്റ് ക്രഷർ.
- 9 സിമന്റ് ബ്രിക്ക്.
- 10 ഇഷ്ടിക നിർമ്മാണം.
- 11 ഹവായ് ചെരുപ്പ നിർമ്മാണം.
- 12 ഇലക്ട്രിക്കൽ വർക്കുഷാപ്പ്.
- 13 ജനറൽ എഞ്ചിനീയറിംഗ് യൂണിറ്റ്.
- 14 റെഡിയോയ്ക്ക് വസ്തുനിർമ്മാണം.
- 15 സോപ് നിർമ്മാണം.
- 16 കറി പൗഡർ നിർമ്മാണം.
- 17 ഓട്ടോമൊബൈൽ വർക്കുഷാപ്പ്
- 18 റബ്ബർ ലാറ്റക്സ്.
- 19 പ്ലാസ്റ്റിക് ഉൽപന്നങ്ങൾ (ഫർണിച്ചർ)
- 20 പഴയപ്ലാസ്റ്റിക് ഉപയോഗിച്ചുള്ള ഉൽപന്നങ്ങൾ.
- 21 പ്ലാസ്റ്റിക് കവർ നിർമ്മാണം.
- 22 വിവിധതരം റബ്ബർ ഉൽപന്നങ്ങൾ.

26

നിർദ്ദേശങ്ങൾ:-

1. പഞ്ചായത്തിൽ വിപുലമായ തോതിൽ ഒരു വ്യവസായ സെമിനാർ നടത്തി ജനങ്ങളിൽ വ്യവസായ താൽപര്യം വളർത്തേണ്ടതാണ്.
2. ഈ സെമിനാറിൽ വെച്ച് വ്യവസായ തൽപരരെ കണ്ടെത്താം.
3. വ്യവസായ തൽപരർക്ക് ആവശ്യമായ പരിശീലനം നൽകേണ്ടതാണ്.
4. വ്യവസായസ്ഥാപനങ്ങൾ സന്ദർശിക്കാനുള്ള അവസരം ഉണ്ടാക്കണം.
5. വൈദ്യുതി, വായ്പ എന്നിവ കാലതാമസം കൂടാതെ ആവശ്യക്കാർക്ക് ലഭിക്കണം.
6. വ്യവസായ തുടങ്ങാൻ ആവശ്യമായ സ്ഥലങ്ങൾ വിവിധ ഭാഗങ്ങളിൽ കണ്ടെത്തേണ്ടതാണ്.
7. പഞ്ചായത്തിൽ ഒരു മിനി വ്യവസായ എസ്റ്റേറ്റ് ഒരു ഡവലപ്‌മെന്റ് പ്ലാൻ തുടങ്ങേണ്ടതാണ്.
8. കമേർസ്യൽ ബാങ്കുകളുടെ ശാഖ ഓരോ പഞ്ചായത്തിലും ആരംഭിക്കേണ്ടതാണ്.
9. സ്മീകൾക്ക് വ്യവസായ തുടങ്ങാൻ പ്രത്യേകം പരിഗണനയും സാമ്പത്തിക സഹായവും നൽകേണ്ടതാണ്.
10. പട്ടികജാതിക്കാർക്കും പ്രത്യേകം പരിഗണനയും സഹായവും നൽകേണ്ടതാണ്.

മേൽനിർദ്ദേശങ്ങൾ നടപ്പിൽ വരുത്തുകയാണെങ്കിൽ പഞ്ചായത്തിന്റെ വ്യവസായ വൽക്കരണത്തിന്റെ ഗതി ത്വരിതപ്പെടുന്നതാണ്.



ആനക്കയം ഗ്രാമ പഞ്ചായത്ത് കരട് സമഗ്ര വികസന രേഖ

5(4) വിദ്യാഭ്യാസം

വിദ്യാഭ്യാസപരമായി പിന്നോക്കംനിൽക്കുന്ന ഈ പഞ്ചായത്തിൽ 79-80 കാലഘട്ടത്തിലാണ് ഹൈസ്കൂളുകൾ ആരംഭിച്ചത്. അതുവരെ പ്രൈമറിവിദ്യാഭ്യാസ സൗകര്യം മാത്രമെ ലഭ്യമായിരുന്നുള്ളൂ, ഹൈസ്കൂൾ വിദ്യാഭ്യാസത്തിനും മഞ്ചേരി, മലപ്പുറം, പാണ്ടിക്കാട് എന്നീ പ്രദേശങ്ങളെയാണ് ആശ്രയിച്ചിരുന്നത്. ഇക്കാരണത്താൽ ഈ പ്രദേശങ്ങളിൽ ഉന്നതവിദ്യാഭ്യാസം നേടിയവർ വളരെ കുറവാണ്. സാക്ഷരതയിൽ ഈ പഞ്ചായത്ത് ഏറെക്കുറെ മുന്നിലാണ്. സ്വകാര്യ വിദ്യാലയങ്ങളിൽ അധികവും മദ്രസകൾ രൂപാന്തരപ്പെട്ടു ഉണ്ടായവയാണ്. എൽ. പി. സ്കൂളുകൾ അധികവും മാപ്പിളബോഡ് സ്കൂളുകൾ എന്നും ഫിന്റബോർഡ് സ്കൂളുകൾ എന്നുമാണ് അറിയപ്പെട്ടിരുന്നത്.

പട്ടിക E 1

നമ്പ്ര്	സ്കൂൾ	മാനേജ്‌മെന്റ്	വിദ്യാർത്ഥികൾ			അധ്യാപകർ		
			ആൺ	പെൺ	ആകെ	സർക്കാർ	മാനേജ്‌മെന്റ്	ആകെ
1	AMLPS പാപ്പിനിപ്പാറ	എയിഡഡ്	113	143	256	—	9	9
2	ഗോവിന്ദമെമ്മോറിയൽ	„	59	55	114	—	5	5
	ALPS വടക്കുംമുറി							
3	GMLPS വടക്കുംമുറി	ഗവൺമെന്റ്	170	163	333	9	—	9
4	AMLPS വെങ്ങാലൂർ	എയിഡഡ്	106	80	186	—	6	6
5	A „LPS പൊട്ടിക്കുഴി	„	79	77	156	—	5	5
6	AMLPS പെരിമ്പലം	„	88	110	198	—	5	5
7	AMLPS മുട്ടിപ്പാലം	„	60	49	109	—	5	5
8	GMLPS ആനക്കയം	ഗവ	68	60	128	6	—	6
9	AMLPS ചേപ്പൂർ	എയിഡഡ്	79	76	155	—	5	5
10	AMLPS ചിറ്റത്തുപാറ	„	111	83	194	—	5	5
11	GLPS പന്തലൂർ	ഗവ	133	112	245	7	—	7
12	GMLPS കടമ്പോട്	„	133	134	267	11	—	11
13	MMLPS വടക്കുപറമ്പ	എയിഡഡ്	126	122	248	—	11	11
14	GLPS കിഴക്കുപറമ്പ	ഗവ	101	80	181	6	—	6
15	St. ജോസഫ് ALPS പന്തലൂർ ഹിൽസ്	എയിഡഡ്	47	45	92	—	5	5
16	ALPS കിടങ്ങയം	„	163	195	298	—	10	10
17	HSA ups പാപ്പിനിപ്പാറ	എയിഡഡ്	119	119	238	—	11	11
18	GM UPS ഇരുമ്പുഴി	ഗവ	566	539	1135	37	—	37
19	ക്രസന്റ് AUPS പെരിമ്പലം	എയിഡഡ്	116	140	256	—	9	9

നമ്പ്ര്	സ്കൂൾ	മാനേജ് മെന്റ്	വിദ്യാർത്ഥികൾ		അധ്യാപകർ			
			ആൺ	പെൺ	സർക്കാർ	മാനേജ് മെന്റ്		
20	GUPS ആനക്കയം	ഗവ	306	265	571	19	—	19
21	പഞ്ചായത്ത് പന്തലൂർ AUPS	എയിഡഡ്	459	419	878	—	22	22
22	ഗവ. ഹൈസ്കൂൾ, ഇരുമ്പുഴി	ഗവ	476	410	886	31	—	33
23	പന്തലൂർ ഹൈസ്കൂൾ പന്തലൂർ	എയിഡഡ്	483	590	1073	—	51	51
		ആകെ	4161	4036	8197	150	142	292

കേരളപ്പിറവിക്കുശേഷമാത്രമാണ് ഈ പഞ്ചായത്തിൽ വിദ്യാഭ്യാസരംഗത്ത് കുറെയൊക്കെ മുന്നേറ്റം ഉണ്ടായത്. ഈ പഞ്ചായത്തിൽ ഇരുമ്പുഴി, പന്തലൂർ എന്നീ രണ്ടു ഹൈസ്കൂളുകളും 5 യു. പി സ്കൂളുകളും 16 എൽ. പി. സ്കൂളുകളും നിലവിൽ ഉണ്ട്. യു. പി സ്കൂളിൽ ഒന്നായ പന്തലൂർ എ. യു. പി സ്കൂൾ, പഞ്ചായത്ത് നേരിട്ടു നടത്തുന്നതാണ്.

പട്ടിക E 2

LP, UP, HS വിഭാഗത്തിലെ ആൺകുട്ടികൾ, പെൺകുട്ടികൾ sc, st വിഭാഗം കണക്ക്

	LP	%	UP	%	HS	%
ആൺകുട്ടികൾ	1958	51	1244	53	959	49
പെൺകുട്ടികൾ	1849	49	1187	47	1000	51
sc, st ആൺകുട്ടികൾ	113	5.7	83	6.1	50	5.2
sc, st പെൺകുട്ടികൾ	99	5.3	67	5.6	67	6.7

വിവിധകാരണങ്ങളാൽ ഒന്നാംക്ലാസിൽ പഠിക്കുന്ന മുഴുവൻ കുട്ടികളും സെക്കൻററി വിദ്യാഭ്യാസം പൂർത്തിയാക്കുന്നില്ല. സ്കൂളിൽ ചേരാത്ത കുട്ടികൾ ഇന്നു തീരെ ഇല്ലെന്നതന്നെ പറയാം. മുഴുവൻ കുട്ടികളും പത്താംതരം പഠനമെങ്കിലും പൂർത്തിയാക്കാൻ വേണ്ട നടപടികൾ അത്യാവശ്യമാണ്. കൊഴിഞ്ഞുപോക്കിനു പ്രധാന കാരണം ദാരിദ്ര്യവും ബോധവൽക്കരണത്തിന്റെ അഭാവവുമാണ്.

ഈ പഞ്ചായത്തിലെ LP വിഭാഗത്തിൽ 1958 ആൺകുട്ടികളും 1849 പെൺകുട്ടികളും, UP വിഭാഗത്തിൽ 1244 ആൺകുട്ടികളും 1187 പെൺകുട്ടികളും, ഹൈസ്കൂൾ വിഭാഗത്തിൽ 959 ആൺകുട്ടികളും 1000 പെൺകുട്ടികളും അടക്കം 8197 കുട്ടികൾ പഠിക്കുന്നു. അതുപോലെ ഗവ. വിഭാഗത്തിൽ 150 ഉം സ്വകാര്യമേഖലയിൽ 142 അടക്കം 292 അധ്യാപകരും ജോലിചെയ്യുന്നു.

നേരത്തെയുള്ള അധ്യാപകരിൽ അധികവും തെക്കൻ ജില്ലകളിൽനിന്നും വന്നിട്ടുള്ളവരാണ് എന്നാൽ അടുത്ത കാലത്ത് നിയമനം നേടിയിട്ടുള്ള അധ്യാപകർ ഭൂരിഭാഗവും ഈ ജില്ലയിൽനിന്നുള്ളവരാണ്. വിദ്യാർത്ഥികൾ അധികവും പൊതു വിദ്യാലയങ്ങളിൽ ചേർന്നാണ് പഠിക്കുന്നത്. അപൂർവ്വം വിദ്യാർത്ഥികൾ മാത്രമെ ചുത്തൂർ ഇംഗ്ലീഷ് മീഡിയം സ്കൂളുകളിൽ പഠനം നടത്തുന്നുള്ളൂ.

129

താരതമ്യേന ഉന്നത നിലവാരം പുലർത്തുന്ന ഹൈസ്കൂളാണ് പന്തലൂർ ഹൈസ്കൂൾ. ഇവിടെ 596 പെൺകുട്ടികളുടെ 1073 കട്ടികൾ പഠിക്കുന്നു. 46 അധ്യാപകർ ഉൾപ്പെടെ 51 ജീവനക്കാരും ഉണ്ട്. 5-96ൽ 40 ശതമാനമാണ് SSLC വിജയം. 1979ൽ ഇതു ആരംഭിച്ചത്.

ആനക്കയം ഗ്രാമപഞ്ചായത്തിലെ ഏക ഗവ. ഹൈസ്കൂളാണ് ഇരുമ്പഴി ഗവ. ഹൈസ്കൂൾ. 1972ൽ ഇത് തുടങ്ങിയത് സ്വന്തം കെട്ടിടം ഉണ്ടെങ്കിലും ക്ലാസ്മുറികളുടെ അഭാവം പ്രശ്നം സൃഷ്ടിക്കുന്നു. ഇവിടെ പഠന നിലവാരം സംസ്ഥാന അവരോജിതനേക്കാൾ വളരെ കുറവാണ്. 411 പെൺകുട്ടികളുടെ 95 കട്ടികളാണ് ഇവിടെ പഠിക്കുന്നത്. 28ൽ 24 അധ്യാപകരെ ഇപ്പോൾ ഇവിടെ ഉള്ളു. ഏത്തിപ്പൊന്നള്ള പ്രയാസവും, പ്രാഥമിക സൗകര്യങ്ങളുടെ അഭാവവും വിദ്യാർത്ഥികൾക്കും അധ്യാപകർക്കും ഒരു പാലേ പ്രശ്നങ്ങൾ സൃഷ്ടിക്കുന്നു. ഇതും പഠനനിലവാരത്തെ കുറക്കാൻ കാരണമാണ്.

കോളേജുകളോ ഉന്നതവിദ്യാഭ്യാസത്തിനുള്ള മറ്റു സൗകര്യങ്ങളോ ഈ പഞ്ചായത്തിൽ ഇല്ല. SSLC ക്കു ശേഷമുള്ള പഠനത്തിന് മഞ്ചേരി, മലപ്പുറം, പെരിന്തൽമണ്ണ എന്നീ പ്രദേശങ്ങളെയാണ് ആശ്രയിക്കുന്നത്.

പഞ്ചായത്തിൽ ആകെ 4 പ്രീപ്രൈമറി വിദ്യാലയങ്ങൾ പ്രവർത്തിക്കുന്നു. ഇതിൽ രണ്ടെണ്ണം ഗുണമേന്മയുള്ളവയാണ്. 3-5 വയസ്സിനിടയിലുള്ള കുട്ടികൾ സാമൂഹ്യക്ഷേമവകുപ്പ് നടത്തുന്ന 38 അംഗ പഠനവാടികളിലായിട്ടാണ് പഠിക്കുന്നത്. കൂടുതൽ അംഗനവാടികൾ സ്ഥാപിക്കേണ്ടത് ആവശ്യമാണ്. ഇവിടുത്തെ ഹാജർനില പൊതുവെ കുറവാണ്. ഭൗതികസൗകര്യങ്ങളുടെയും വിനോദ ഉപാധികളുടെയും അഭാവം കുട്ടികളെ ആകർഷിക്കാതിരിക്കാൻ കാരണം.

മദ്രസകൾ എല്ലാ വാർഡുകളിലും രണ്ടും മൂന്നും തോതിൽ പ്രവൃത്തിക്കുന്നുണ്ട്. അവയെല്ലാം സ്വയംതയ്ക്കായി കെട്ടിടങ്ങളും ഉപകരണങ്ങളും ഉണ്ട്. പൊതുവിദ്യാലയങ്ങളെ അപേക്ഷിച്ച് ഇവിടെ കൂടുതൽ സൗകര്യങ്ങൾ ഉണ്ട്.

പഞ്ചായത്തിലെ സ്കൂളുകളിൽ പൊതുവെ പഠനനിലവാരം തൃപ്തികരമല്ല. ഇതിനു പ്രധാന കാരണം രക്ഷിതാക്കളുടെ വിദ്യാഭ്യാസക്കുറവും ബോധവൽക്കരണത്തിന്റെ കുറവുമാണ്. ചെറിയ ഒരു വിഭാഗം കുട്ടികൾ രക്ഷിതാക്കളുടെ നിയന്ത്രണം ഇല്ലായ്മയും ഇതിനൊരു കാരണമാണ്.

പഞ്ചായത്തിൽ 93.86 ശതമാനം ജനങ്ങളും സാക്ഷരരാണ്. 1990ലെ സാക്ഷരതായജ്ഞം ഈ പഞ്ചായത്തിൽ വിജയകരമായി നടത്താൻ കഴിഞ്ഞിട്ടുണ്ട്. എന്നാൽ തുടർവിദ്യാഭ്യാസപരിപാടി ഉദ്ദേശിച്ച ഫലം ചെറുതായിട്ടില്ല. ഡി. പി. ഇ. പിയിൽ പന്തലൂർ GLP, കിഴക്കു പറമ്പ് GMLP, ആനക്കയം GUP എന്നിവിടങ്ങളിൽ ഈരണ്ടു ക്ലാസ്മുറികളോടുകൂടിയ ഓരോ കെട്ടിടങ്ങളും, ആനക്കയം GUPയിൽ ഒരു കഴൽകിണറും, ഇരുമ്പഴി GUPയിൽ ഒരു മുത്രപ്പുരയും നിർമ്മാണം നടന്നുവരുന്നു. DPEP പ്രവർത്തനം വിദ്യാഭ്യാസരംഗത്ത് പൊതുവെ ഒരു ഉണർവുണ്ടാക്കാൻ സഹായിച്ചിട്ടുണ്ട്.

ഈ പഞ്ചായത്ത് അതൃത്തിയിലെ ഹൈസ്കൂളുകളിൽ നിന്നും SSLC പരീക്ഷയിൽ ഉന്നത വിജയം നേടുന്ന കുട്ടികൾക്കും, LSS, USS വിജയികൾക്കും പഞ്ചായത്ത് പ്രോത്സാഹന സമ്മാനങ്ങൾ നൽകി വരുന്നു. അതുപോലെ സ്കൂൾ P T A കളും പന്തലൂർ സർവ്വീസ് സഹകരണ ബേങ്ക്, ഹൗസിംഗ് സൊസൈറ്റി എന്നിവയും SSLC വിജയികൾക്ക് സമ്മാനങ്ങൾ നൽകി വരുന്നുണ്ട്. ഇതിനും പുറമെ വിവിധ സംഘടനകളും SSLC വിജയികൾക്കു സമ്മാനങ്ങൾ നൽകുന്നുണ്ട്.

ഭൗതിക സൗകര്യങ്ങളുടെ അഭാവം, വർദ്ധിച്ച അധ്യാപക വിദ്യാർത്ഥി അനുപാതം, രക്ഷിതാക്കളുടെ താല്പര്യക്കുറവ് എന്നിവ പഠനനിലവാരം താഴാൻ കാരണമാണ്. കൂടാതെ ലൈബ്രറി, ലബോറട്ടറി,

പാനോപകരണങ്ങൾ, ദൃശ്യ ശ്രാവ്യ ഉപകരണങ്ങൾ, ഫർണിച്ചറുകളുടെ അപര്യാപ്ത, ശുദ്ധജലം, മൃത്രപ്പുര, കളസ് എന്നിവയുടെ ലഭ്യതയും സ്കൂളുകളിൽ പരിമിതമാണ്. ഇതും പഠനനിലവാരത്തെ ബാധിക്കുന്നു.

വിദ്യാർത്ഥി സമരങ്ങൾ ഇരുമ്പഴി ഗവ. ഹൈസ്കൂളിൽ പഠനത്തെ ബാധിക്കുന്നുണ്ടെങ്കിലും പന്തലൂർ ഹൈസ്കൂളിൽ P T A യുടെയും നാട്ടുകാരുടെയും തീരുമാനത്തിന്റെ അടിസ്ഥാനത്തിൽ സമരങ്ങൾ ഒന്നും ഇതുവരെ ഉണ്ടായിട്ടില്ല. ഒരു വിഭാഗം കുട്ടികൾ ട്യൂഷൻ സെന്ററുകളേയും ആശ്രയിക്കുന്നുണ്ട് പഞ്ചായത്തിൽ പുതുതായി വിദ്യാലയങ്ങൾ ആവശ്യമുള്ള സ്കൂളുകൾ

L P സ്കൂളുകൾ:-

- 1 ഇരുമ്പഴി വാളാപറമ്പ് ശിശുവിഹാറിൽ ഒരു L P സ്കൂൾ.
- 2 കരുമാഞ്ചേരി പറമ്പിൽ ഒരു L P സ്കൂൾ.

U. P. സ്കൂളുകൾ

- 1 ഇരുമ്പഴി വടക്കും മുറി GLP അപ്ഗ്രെയിഡ് ചെയ്ത് UP ആക്കുക.
- 2 പന്തലൂർ GMLP സ്കൂൾ അപ്ഗ്രെയിഡ് UP സ്കൂൾ ആക്കുക.
- 3 കിഴക്കൻ പന്തലൂരിൽ ഒരു UP സ്കൂൾ തുടങ്ങുക.
- 4 ചേപ്പൂർ AMLP അപ്ഗ്രെയിഡ് ചെയ്ത് UP ആക്കുക.

ഹൈസ്കൂൾ

- 1 ഇരുമ്പഴി ഗവ. യു. പി അപ്ഗ്രെയിഡ് ചെയ്ത് ഗേൾസ് ഹൈസ്കൂൾ ആക്കുക.
- 2 ആനക്കയം GUP അപ്ഗ്രെയിഡ് ചെയ്ത് ഹൈസ്കൂളാക്കുക.
- 3 പാപ്പിനിപ്പാറയിൽ ഒരു ഹൈസ്കൂൾ ആരംഭിക്കുക.
- 4 പന്തലൂർ ഹൈസ്കൂളിൽ +2 ആരംഭിക്കുക.

നിലവിലുള്ള ഹൈസ്കൂളുകൾ പഞ്ചായത്തിന്റെ രണ്ടാറത്തുമായതിനാൽ സമീപസ്ഥമുൻ സിപ്പാലിററികളിലെ ഹൈസ്കൂളുകളിലേക്ക് ധാരാളം വിദ്യാർത്ഥികൾ പഠിക്കാൻ പോകുന്നു.

പഠന നിലവാരം മെച്ചപ്പെടുത്താനുള്ള മാർഗ്ഗങ്ങൾ

- 1 P. T. A. മദർ P. T. A. ശക്തമാക്കണം.
- 2 നിലവാരം കുറഞ്ഞ കുട്ടികൾക്ക് PTA സഹകരണത്തോടെ വെക്കേഷൻ ക്ലാസ്സുകൾ സംഘടിപ്പിക്കണം.
- 3 പാഠ്യേതര പ്രവർത്തനങ്ങൾക്ക് പ്രത്യേകം ഊന്നൽ നൽകണം.
- 4 ഇന്നത്തെ പ്രൊമോഷൻ സമ്പ്രദായത്തിൽ സമൂലമായ മാറ്റം വരുത്തണം.
- 5 ഇന്നത്തെ സ്കൂൾ പരിശോധനയിൽ റിക്കാർഡുകൾ മാത്രം നോക്കുന്നതിനുപകരം ക്ലാസ്സുപഠനം വിലയിരുത്താനുള്ള സംവിധാനവും ഏർപ്പെടുത്തണം.
- 6 ടെക്സ്റ്റ്ബുക്കുകൾ സ്കൂളുകൾ തുറക്കുന്നതോടുകൂടി തന്നെ ലഭിക്കുവാൻ ശക്തമായ സംവിധാനം വേണം.
- 7 തൊഴിലതിഷ്ഠിത വിദ്യാഭ്യാസത്തിന് കൂടുതൽ ഊന്നൽ നൽകണം.



ആനക്കയം ഗ്രാമപഞ്ചായത്ത് കരട് സമഗ്ര വികസന രേഖ

5 (5) കുടിവെള്ളം

പാതൃജനാരോഗ്യം

വെള്ളം, വായു, പാർപ്പിടം, ഭക്ഷണം ഇവ ഒരു ജനതയുടെ പരമപ്രധാനമായ അടിസ്ഥാന ആവശ്യങ്ങളാണ്. ശുദ്ധമായ വായു, വെള്ളം എന്നിവ ലഭ്യമാക്കലാണ് ഒരു ജനവിഭാഗത്തിന്റെ ആരോഗ്യത്തിന് ആവശ്യമായിട്ടുള്ളത്.

ഈ പഞ്ചായത്തിലെ 90% ജനങ്ങളും കുടിവെള്ളത്തിന് ആശ്രയിക്കുന്നത് കിണറുകളെയാണ്. പഞ്ചായത്തിലെ അധിക കിണറുകളും തുറന്ന കിണറുകളാണ്. നാമമാത്രമായി കഴൽകിണറുകളും ഉണ്ട്. തുറന്ന കിണറുകളിൽ അധികവും മഴക്കാലം കഴിയുന്നതോടെ വെള്ളം ഇല്ലാതാകുന്ന അവസ്ഥയാണ്.

കേരള വാട്ടർ അതോറിറ്റിയുടെ ആനക്കയം ശുദ്ധജല വിതരണ പദ്ധതി മാത്രമാണ് നിലവിലുള്ള ഏക പദ്ധതി. കടലുണ്ടിപ്പുഴയിൽ നിന്നാണ് ഇതിലേക്ക് ആവശ്യമായ ജലം ശേഖരിക്കുന്നത്. മഞ്ചേരി മുനിസിപ്പാലിറ്റിയിലേക്കും ഇവിടെനിന്നും വെള്ളം പമ്പുചെയ്യുന്നുണ്ട്.

ഈ പദ്ധതിയിൽ ഈ പഞ്ചായത്തിൽ ആകെ 66 പൊതുടാപ്പുകളും 350 ഹൗസ് കണക്ഷനുകളും ഉൾപ്പെടെ നിലവിലുണ്ട്. പഞ്ചായത്തിൽ ആകെ 35 പൊതുകിണറുകളും 2383 സ്വകാര്യകിണറുകളും ഉൾപ്പെടെ 17 പൊതുകിണറുകളും 357 സ്വകാര്യകിണറുകളും മഴക്കാലത്ത് മാത്രം വെള്ളം കിട്ടുന്നതും പാക്കിയുള്ളവയിൽ പകുതിയും വേനൽക്കാലത്ത് തീരെവെള്ളം കിട്ടാത്തവയുമാണ്. KWAയുടെ വെള്ളം പമ്പുചെയ്യുന്ന കടലുണ്ടിപ്പുഴയിൽ വേനൽക്കാലങ്ങളിൽ വെള്ളം ഉണ്ടാകാറില്ല. മാത്രമല്ല പാലാട്ടേജ് ക്ഷാമംകൊണ്ടും മറ്റുകാരണങ്ങളാലും വർഷകലേങ്ങളിൽ ഒന്നിടവിട്ട ദിവസങ്ങളിൽ മാത്രമാണ് ജലവിതരണം നടക്കുന്നത്.

പന്തലൂർ വില്ലേജിലേക്ക് നിർദ്ദേശിക്കപ്പെട്ടിട്ടുള്ള പന്തലൂർ ശുദ്ധജലവിതരണ പദ്ധതി നിലവിലുണ്ട്. പിൽ വന്നിട്ടില്ല. ആനക്കയം വില്ലേജിൽ ശുദ്ധജല വിതരണം കാര്യക്ഷമമാക്കുന്നതിന് ആനക്കയം ഓർബർ വാട്ടർ സപ്ലൈ സ്കീമിന്റെ പ്രാഥമിക പ്രവർത്തനം ആരംഭിച്ചിട്ടുണ്ട്. അത് പൂർത്തിയാക്കിയിട്ടുണ്ടെങ്കിൽ ആനക്കയം വില്ലേജിന്റെ എന്താനും ഭാഗങ്ങളിൽ ശുദ്ധജലം എത്തിക്കാൻ കഴിയുമെങ്കിലും ടാങ്കിനേക്കാൾ ഉയർന്നു നിൽക്കുന്ന ചില പ്രദേശങ്ങളിൽ ഇപ്പോഴത്തെ അവസ്ഥ തുടരാൻ സാധ്യത. ഇത്തരം പ്രദേശങ്ങളിൽ മിനിവാട്ടർ സപ്ലൈ സ്കീം, കഴൽകിണർ എന്നിവയിലൂടെ പ്രശ്നം പരിഹരിക്കേണ്ടതാണെന്ന് ഗ്രാമ സഭകളിൽ ആവശ്യം ഉയർന്നിട്ടുണ്ട്.

കടലുണ്ടിപ്പുഴ ഈ പഞ്ചായത്തിന്റെ മധ്യത്തിലൂടെയാണ് ഒഴുകുന്നതെങ്കിലും മഴക്കാലത്തുള്ള വെള്ളം തടയണയില്ലാത്തതിനാൽ ഒഴുകിപ്പോകുന്നു. അവ തടഞ്ഞുനിർത്താൻ സംവിധാനങ്ങൾ ഇതുവരെ ഉണ്ടായിട്ടില്ല.

മഞ്ചേരി വാട്ടർ സപ്ലൈ സ്കീമിന്റെ പ്രവർത്തനം വേഗത്തിൽ പൂർത്തീകരിച്ച് കടലുണ്ടിപ്പുഴയിലെ വെള്ളം ആനക്കയം പഞ്ചായത്തിൽ മാത്രം വിതരണം ചെയ്യുന്ന പക്ഷം ഈ പഞ്ചായത്തിലെ അന്യാവശ്യമുള്ള പ്രദേശങ്ങളിൽ വെള്ളം മത്തിക്കാൻ കഴിയുന്നതാണ്.

ഈ പഞ്ചായത്തിൽ 45 കുളങ്ങൾ ഉണ്ടെങ്കിലും അവയിൽ ഒന്നു പോലും കുടിവെള്ളആവശ്യത്തിന് ഉപയോഗിക്കുന്നില്ല.

കുടിവെള്ളക്ഷാമം പരിഹരിക്കുന്നതിന് നിലവിലുള്ള പ്രശ്നങ്ങളും അവയുടെ പരിഹാര നിദേശങ്ങളും ചുവടെ ചേർക്കുന്നു.

പ്രശ്നങ്ങൾ

- 1 പഞ്ചായത്തിന്റെ ഉയർന്ന ഭാഗങ്ങളിൽ വർഷകാലത്ത് തന്നെ ശുദ്ധ ജലം ലഭിക്കുന്നില്ല.
- 2 പഞ്ചായത്തിന്റെ മറ്റു പ്രദേശങ്ങളിൽ വേനൽക്കാലത്ത് വെള്ളം ലഭിക്കുന്നില്ല.
- 3 KWAയുടെ ജലവിതരണം വോൾട്ടേജ് ക്ഷാമംമൂലം ഒന്നിടവിട്ട ദിവസംമാത്രമേ നടക്കുന്നുള്ളൂ.
- 4 ചില പ്രദേശങ്ങളിൽ 1/7 കിലോമീറ്ററിലധികം ദൂരം ശുദ്ധജലത്തിന് നടക്കേണ്ടി വരുന്നു.
- 5 കടലുണ്ടിപ്പുഴയിലെ വെള്ളം തടഞ്ഞു നിർത്തുന്നതിന് മാർഗ്ഗങ്ങളില്ല.

പരിഹാരസാധ്യതകളും നിർദ്ദേശങ്ങളും

- 1 കടലുണ്ടിപ്പുഴയിലും പഞ്ചായത്തിലെ പ്രധാന തോടുകളിലും രണ്ട് മൂന്ന് സ്ഥലങ്ങളിലെങ്കിലും തടയണ നിർമ്മിക്കണം. വെള്ളം പാഴായിപ്പോകുന്നത് തടയാൻ സമീപപ്രദേശങ്ങളിലെ കിണറുകൾ തോടുകൾ എവിടെയിലെ ജലവിതാനം ഉയരാനും ഇതുകൊണ്ട് സാധിക്കും.
- 2 പഞ്ചായത്തിന്റെ ഉയർന്ന സ്ഥലങ്ങളിൽ കഴൽകിണർ കഴിച്ച് ശുദ്ധജലവിതരണം നടത്തണം.
- 3 പന്തലൂർ, ആനക്കയം അർബർ വാട്ടർ സപ്ലൈ സ്റ്റീമുകൾ നടപ്പിലാക്കി ശുദ്ധജല വിതരണം നടത്തണം.
- 4 KWAയുടെ ലൈനുകളിൽ എല്ലാ ദിവസവും വെള്ളം എത്തിക്കുന്നതിന് പമ്പ് ഹൗസിൽ വോൾട്ടേജ് ക്ഷാമം പരിഹരിച്ച് ദിവസവും എല്ലാ പ്രദേശത്തും വെള്ളം എത്തിക്കണം.
- 5 കുടിവെള്ളപ്രശ്നം രൂക്ഷമായ സ്ഥലങ്ങളിൽ മിനിവാട്ടർ സപ്ലൈ സ്റ്റീമുകൾ നടപ്പാക്കണം.
- 6 നിലവിലുള്ള കിണറുകൾ ആഴംകൂട്ടി കുടിവെള്ളം ലഭ്യമാക്കണം.
- 7 മലപ്പുറം മുനിസിപ്പാലിറ്റിയിലെ കാട്ടങ്ങൽ സമ്മർ പമ്പിംഗ് നടത്തി ദിവസം നാലുമണി കൂറുകെങ്കിലും ആനക്കയം പഞ്ചായത്തിലേക്ക് നൽകണം.
- 8 മലപ്പുറം മുനിസിപ്പാലിറ്റിയിലെ സൗകര്യപ്പെടുന്ന സ്ഥലങ്ങളിൽനിന്ന് ആനക്കയം പഞ്ചായത്തിലേക്ക് വെള്ളം നൽകണം.
- 9 ഓപ്പൺവെൽ ആവശ്യമുള്ള സ്ഥലങ്ങളിൽ അവ കഴിക്കണം.
- 10 KWAയുടെ ലൈൻ പല സ്ഥലത്തുനിന്നും നീട്ടുന്നതിന് ഗ്രാമസഭകളിൽനിന്ന് ആവശ്യം ഉയർന്നിട്ടുണ്ട്.
- 11 ഉപയോഗ ശൂന്യമായ കിണറുകൾ കുളങ്ങൾ എന്നിവ പല സ്ഥലങ്ങളിലും നിലവിലുണ്ട്. ആയത് നന്നാക്കി കുടിവെള്ളം ലഭ്യമാക്കണം.

ആരോഗ്യം

അടുത്ത കാലംവരെ പഞ്ചായത്തിൽ പാരമ്പര്യ വൈദ്യ കുടുംബങ്ങളായിരുന്നു ആരോഗ്യത്തെ പ്രധാന ആശ്രയമായിരുന്നത്. ആധുനിക ചികിത്സ സംവിധാനം അടുത്ത കാലത്താണ് ഉയർന്നുവന്നത് എന്നാൽ അത്തരം സ്ഥാപനങ്ങളുടെ പ്രവർത്തനം തീർത്തും രൂപ്തികരമല്ല. ആരോഗ്യരംഗത്ത് ഇന്ന് പഞ്ചായത്തിൽ 9 സർക്കാർ സ്ഥാപനങ്ങളുണ്ട്. ഇവക്കു പുറമെ സ്വകാര്യ മേഖലയിൽ 7 ആയുർവ്വേദ വൈദ്യന്മാരും 6 ഹോമിയോ ക്ലിനിക്കുകളും ഒട്ടോ മരുന്നു വിൽപന ശാലകളുമുണ്ട്.

ഈ സ്ഥാപനങ്ങളെല്ലാമുണ്ടെങ്കിലും ആരോഗ്യരംഗത്തെ പ്രവർത്തനങ്ങൾ ഇന്നും നിരാശാജനകമാണ്. കൂടുതൽ ആളുകളും സമീപ ഞ്ഞുകളിലെ ആശുപത്രികളെയാണ് ആശ്രയിക്കുന്നത്. പഞ്ചായത്തിൽ കഷ്ടരോഗി, ക്ഷയരോഗി എന്നിവ ഇന്നും അന്യം നിന്നു പോയിട്ടില്ല. ഈ പഞ്ചായത്ത് പരിധിയിൽ കിടത്തി ചികിത്സ നടത്തുന്ന ആശുപത്രികളില്ല. ആകെത്തുളളത് 10 കിടക്കകൾ സൗകര്യമുള്ള മുടിക്കോട് പ്രവർത്തിക്കുന്ന പ്രൈമറി ഹെൽത്ത് സെന്റർ മാത്രമാണ് അവിടെ പ്രസവ സംബന്ധമായ അസുഖങ്ങൾക്കുമാത്രമെ കിടത്തി ചികിത്സയൊള്ളൂ. എന്നാൽ അവിടെ സ്ഥിരമായി ഒരു ഡോക്ടറുമില്ല. വിദഗ്ദ ചികിത്സക്ക് മഞ്ചേരിയിലുള്ള ഗവ. ജില്ലാ ആശുപത്രിയേയും മറ്റ് സ്വകാര്യ ആശുപത്രികളേയുമാണ് ആശ്രയിക്കുന്നത്.

ആരോഗ്യ രംഗത്ത് ഇന്ന് നിലവിലുള്ള സ്ഥാപനങ്ങൾ

പൊതു സ്ഥാപനങ്ങൾ താഴെ പറയുന്നവയാണ്.

പ്രൈമറി ഹെൽത്ത് സെന്റർ	1
സബ് സെന്ററുകൾ	6

പഞ്ചായത്തിലെ സർക്കാർ ആരോഗ്യ കേന്ദ്രങ്ങൾ

നമ്പർ	സ്ഥാപനങ്ങൾ	വാർഡ്	ജീവനക്കാരുടെ എണ്ണം
1	ഐ പി പി സബ് സെന്റർ പാപ്പിനിപാറ	1	1
2	ഐ പി പി സബ് സെന്റർ പണായി	6	1
3	ഐ പി പി സബ് സെന്റർ പുള്ളിലങ്ങാടി	8	1
4	ഐ പി പി സബ് സെന്റർ ചേപ്പൂർ	9	1
5	ഐ പി പി സബ് സെന്റർ പന്തലൂർ	10	1
6	പ്രൈമറി ഹെൽത്ത് സെന്റർ മുടിക്കോട്	11	14
7	ഐ പി പി സബ് സെന്റർ കിടങ്ങയം	13	1

പ്രാഥമികാരോഗ്യ കേന്ദ്രത്തിൽ ഡോക്ടറുടെ സേവനം മുഴുവൻ സമയവും ലഭിക്കുന്നില്ല. മുഴുവൻ സമയ ഡോക്ടറെ നിയമിക്കാൻ വേണ്ട നടപടികൾ സ്വീകരിക്കണം.

ആരോഗ്യരംഗത്ത് ബോധവൽക്കരണ പ്രവർത്തനങ്ങൾക്ക് പ്രാധാന്യമുണ്ട്. ഫീൽഡ് വകുപ്പ് ഈ രംഗത്ത് കൂടുതൽ ശ്രദ്ധ ചെലുത്തണം. ആരോഗ്യരംഗത്ത് പൊതു സ്ഥാപനങ്ങൾ ഉപയോഗിക്കാൻ ജനങ്ങൾ തയ്യാറാവണം ആരോഗ്യ പ്രവർത്തകരുടേയും ജനങ്ങളുടേയും കൂട്ടായ്മയോടുള്ള പ്രവർത്തനം ഉണ്ടാകേണ്ടിയിരിക്കുന്നു.

കക്കൂസ്

ആരോഗ്യരംഗത്ത് ശുചിത്വം ഒരു പ്രധാന ഘടകമാണ്. ശുചിത്വം പാലിക്കുന്നതിൽ പ്രധാനം കക്കൂസുകളാണ്. പഞ്ചായത്തിൽ ഏകദേശം 40% വീടുകളിലും കക്കൂസ് നിലവിലില്ല. അതുകൊണ്ട് തന്നെ വിരശല്യം, വയറിളക്കം തുടങ്ങിയ രോഗങ്ങൾ കൂടുതൽ കണ്ടുവരുന്നു.

കക്കൂസ് നിർമ്മാണത്തിന് സാമ്പത്തിക പരാധീനത മിക്ക കുടുംബങ്ങളേയും ബാധിക്കുന്നു. അതുപോലെ കോളനികളിലും മറ്റുമുള്ള സ്ഥലപരിമിതിയും, ഇതുസംബന്ധിച്ച ബോധമില്ലായ്മയും കക്കൂസ് നിർമ്മാണത്തിന് തടസ്സമായി നിൽക്കുന്നു.

സർക്കാർ, അർദ്ധസർക്കാർ സ്ഥാപനങ്ങൾ സന്നദ്ധ സംഘടനകൾ തുടങ്ങിവയയുടെ സഹായത്താൽ സാമ്പത്തിക സമാഹാരവും കോളനികളിലും മറ്റും പൊതു സെപ്റ്റിക് ടാങ്കുകൾ നിർമ്മിച്ചുകൊണ്ടും ആരോഗ്യ ബോധവൽക്കരണ യൂണിറ്റുകളുടെ നേതൃത്വത്തിൽ ചർച്ചാ ക്ലാസ്സുകളും, ഫീൽഡ് പബ്ലിസിറ്റി വിഭാഗത്തിന്റെ പ്രദർശനങ്ങളും ട്രൈഡ് പ്രദർശനവും നടത്തിക്കൊണ്ടും ഇത് പരിഹരിക്കേണ്ടതാണ്.

പരിസരസുചിത്വം

വ്യവസായ ശാലകളില്ലാത്തതിനാൽ പരിസരമലിനീകരണം ഗുരുതരമല്ല. എങ്കിലും ശുചീകരണത്തിന്റെ അഭാവത്തെക്കുറിച്ച് എല്ലാ വാർഡുകളിലും ഒട്ടേറെ പരാതികളുണ്ട്.

ഗ്രാമസഭകളിൽ ഉയർന്ന പ്രശ്നങ്ങളും പരിഹാരമാർഗങ്ങളും

റോഡരികിൽ മത്സ്യവില്പനയും അറവുശാലകളും നിർമ്മാണത്തിന് ആധുനിക അറവുശാലകൾ നിർമ്മിച്ച് ഗുണനിലവാരമുള്ളതും രോഗങ്ങളില്ലാത്തതുമായ മൃഗങ്ങളെ മാത്രം അറക്കുന്നതിനുള്ള സംവിധാനം ഏർപ്പെടുത്തുക. ഈ നിർദ്ദേശങ്ങൾ പൊതുവെ എല്ലാ ഗ്രാമസഭകളിലും പൊന്നി വന്നിട്ടുണ്ട്.

8-ാം വാർഡിൽ ആനക്കയത്തും, 10-ാം വാർഡിൽ പനലൂർ അങ്ങാടി, കടമ്പോട്, 11-ാം വാർഡിൽ മുടിക്കോട്, 5-ാം വാർഡിൽ ഇരുമ്പഴി തുടങ്ങിയ അങ്ങാടികളിൽ ചപ്പുചവറുകൾ ഇട്ട് പരിസരം വൃത്തിയാക്കുന്നത് തടയണം. കോളനികളിലും മറ്റും മലിനജലം കെട്ടിനിൽക്കുന്നത് തടയണം. അങ്ങാടികൾ വൃത്തിയാക്കുകയും കച്ചവടക്കാരെ ബോധവൽക്കരിക്കുകയും വേണം. ശുചിത്വം പാലിക്കാത്തവരിൽ നിന്നും പിഴ ഈടാക്കാനുള്ള നടപടികൾ കൈക്കൊള്ളണം.

വഷക്കാലത്തും വരച്ചുക്കാലത്തും പഞ്ചായത്തിന്റെ വിവിധഭാഗങ്ങളിൽ പകർച്ചവ്യാധികൾ പടർന്നു പിടിക്കാറുണ്ട്. ഇതിനെതിരെ കിണറുകളിൽ ക്ലോറിനേഷൻ, ഈച്ചന്തശീകരണം കൊതുക് നശീകരണം എന്നിവ ഉപയോഗപ്പെടുത്തണം. ആരോഗ്യശിലങ്ങളെ കുറിച്ചുള്ള ബോധവല്പരണം വളരെയേറെ ഗുണം ചെയ്യും.

അടുക്കളയിലെ അവശിഷ്ടങ്ങളും ചപ്പുചവറുകളും കമ്പോസ്റ്റാക്കി മാറ്റാൻ ശ്രമിച്ചാൽ അത് വളമായും ഉപയോഗിക്കാം. ഒപ്പം പരിസാരവും ശുചീകരിക്കപ്പെടും. വീടിനടുത്ത് വെള്ളം കെട്ടിനിൽക്കുന്നത് തടയുക, വീടുകളിൽ DDT തളിക്കുക, കൂത്താടികളുള്ളിടത്ത് മണ്ണെണ്ണ ഒഴിച്ച് നശിപ്പിക്കുക. എന്നീ പ്രവർത്തനങ്ങൾ വഴി കൊതുക്കളെ നശിപ്പിക്കാൻ കഴിയും. ഇത്തരം പ്രവർത്തനങ്ങളിൽ ആരോഗ്യപ്രവർത്തകരോടൊപ്പം സന്നദ്ധ പ്രവർത്തകരും പങ്കാളികളാവണം.

പൊതുശ്മശാനം

പഞ്ചായത്തിൽ ഒരു പൊതുശ്മശാനം ആവശ്യമാണെന്ന് എല്ലാ ഗ്രാമസഭകളിലും പൊന്നി വന്നിട്ടുണ്ട്. പഞ്ചായത്തിൽ 10-ാം വാർഡിൽ ബ്ലോക്കിന്റെ കീഴിലുള്ള സ്ഥലം ഇതിനുപയോഗിക്കാവുന്നതാണ്.

പഞ്ചായത്തിലെ ജനങ്ങളുടെ പൊതു ആരോഗ്യസ്ഥിതി മെച്ചപ്പെടുത്തുന്നതിന് പുകവലി പുകയില കൂട്ടിയുള്ള മുറുക്കൽ, മദ്യപാനം, മയക്കുമരുന്നെന്ന് എന്നിവ പ്രചരണപ്രവർത്തനങ്ങൾ വഴി ബോധവൽക്കരണം നടത്തി നിയന്ത്രണവിധേയമാക്കേണ്ടതാണ്. രക്തദാനം, നേത്രദാനം എന്നിവയുടെ മഹത്വം ജനങ്ങളെ ബോധ്യപ്പെടുത്തണം. നിലവിലുള്ള സാഹചര്യങ്ങൾ പൂർണ്ണമായി പ്രയോജനപ്പെടുത്തി ആരോഗ്യ പ്രവർത്തകരേയും, സന്നദ്ധപ്രവർത്തകരേയും കൂട്ടിയിണക്കി ഒരുമിച്ചു പ്രവർത്തിച്ചാൽ ആരോഗ്യരംഗത്ത് വൻ നേട്ടങ്ങളുണ്ടാക്കാൻ കഴിയും.

പഞ്ചായത്തിലെ ആരോഗ്യരംഗവും വാർഡ് തിരിച്ച് സ്മിവിശേഷവും

സ്ഥാപനങ്ങൾ					
വാർഡ്	പൊതുസ്ഥാപനങ്ങൾ	സ്വകാര്യം	പ്രധാന രോഗങ്ങൾ	പ്രവർത്തനങ്ങളെക്കുറിച്ച് വിലയിരുത്തൽ	മെച്ചപ്പെടുത്താനുള്ള നിർദ്ദേശങ്ങൾ
1	സബ് സെൻറർ 1	വൈദ്യശാല 1 ഹോമിയോ 1	വയറിളക്കം പനി ചർദ്ദി ചെങ്കണ്ണി ജലദോഷം	തൃപ്പികരമല്ല മരുന്നില്ല സ്റ്റാഫില്ല പ്രതിരോധകത്തി വെപ്പുകൾ നടക്കുന്നുണ്ട്	സബ്സെൻററിൽ സ്ഥിരമായി ഡോക്ടർ മാർ ഉണ്ടാവണം.
2	ഇല്ല	വൈദ്യശാല 1	വയറിളക്കം ചർദ്ദി പനി ജലദോഷം	പ്രതിരോധകത്തി വെപ്പുകൾ നടത്താറുണ്ട്.	സബ്സെൻററെങ്കിലും സ്ഥാപിക്കണം. ആയുർവ്വേദ ആശുപത്രി സ്ഥാപിക്കണം.
3	ഇല്ല	-	”	പ്രതിരോധകത്തി വെപ്പുകൾ അംഗ നവാടികളും സ്കൂള കളും കേന്ദ്രീകരിച്ചു നടക്കുന്നു.	സബ്സെൻറർ നിർമ്മിക്കണം.
4	ഇല്ല	വൈദ്യശാല 1 ഹോമിയോ 1	പനി ചർദ്ദി ജലദോഷം കാൻസർ	കത്തിവെപ്പുകൾ നടക്കാറുണ്ട്.	കരുവാഞ്ചേരിപ്രദേശത്ത് ആയുർവ്വേദ ഹോസ്പിറ്റൽ സബ്സെൻറർ നിർമ്മിക്കണം.
5	ഇല്ല	ഹോമിയോ 1	പനി ജലദോഷം വയറിളക്കം	6 കിലോമീറ്റർ വിട്ടുള്ള ജില്ലാ ആശുപത്രിയെ ആശ്രയിക്കണം.	സബ്സെൻറർ ഹോമിയോ അലോപതി ആശുപത്രികൾ സ്ഥാപിക്കണം.
6	സബ് സെൻറർ	-	”	സ്ഥിരമായി ഡോക്ടറില്ല, മരുന്നില്ല, കത്തി വെപ്പുകൾ നടക്കാറുണ്ട്. ക്യാസ്റ്റുകൾ നടക്കാറില്ല.	ആനക്കയം കേന്ദ്രമാക്കി ഗവ ആശുപത്രി സ്ഥാപിക്കണം.
7	ഇല്ല	ഇല്ല	” ചെങ്കണ്ണി	ഗതാഗതസൗകര്യം വളരെ കുറച്ചുമാത്രമുള്ള ഇവിടുത്തുകാർക്ക് നിലവിലുള്ള ആരോഗ്യ കേന്ദ്രങ്ങളിൽ എത്തിപ്പെടാൻ ബുദ്ധിമുട്ടുണ്ട്.	ഹെൽത്ത് സെൻറർ സ്ഥാപിക്കണം.

8	സബ് സെൻറർ	ഹോമിയോ 1 വൈദ്യശാല 1	പനി ചർദ്ദി വയറിളക്കം ചെങ്കണ്ണു ജലദോഷം	പ്രതിരോധകത്തി വെപ്പുകൾ നടക്കാറുണ്ട്.	ഗവ. ആശുപത്രി സ്ഥാപിക്കുക, സബ്സെൻററിൽ ഡോക്ടറെ നിയമിക്കുക.
9	സബ് സെൻറർ 1	ഇല്ല	”	ഡോക്ടറില്ല വേണ്ടത്രസ്റ്റാഫില്ല മരുന്നി ല്ല കുത്തിവെപ്പുകൾ സ്കൂളുകേന്ദ്രീകരിച്ച് നടക്കാറുണ്ട്.	സംഗ്രഹമായി ഡോക്ട റെ നിയമിക്കണം. ബ്ലീച്ചിംഗ് പൗഡർ വിതരണം ചെയ്യുക. ആയുർവ്വേദആശുപത്രി സ്ഥാപിക്കണം.
10	സബ് സെൻറർ 1	വൈദ്യശാല 3 ഹോമിയോ 2	”	ഡോക്ടറുടെ അഭാവം. അടുത്തുള്ള ഹെൽത്ത് സെൻററിൽ ഡോക്ടറി ല്ല. കുത്തിവെപ്പുകൾ നടത്താറുണ്ട്. തപാൽ പരിശോധന നടത്താറുണ്ട്.	ആശുപത്രിയിൽ 3 ദിവസമെ ങ്കിലും സബ്സെൻററി ൽ ഡോക്ടർ വേണം. ഹെൽത്ത്സെൻററിൽ ഒരു ലേഡിഡോക്ടറെ വേണം. ആയുർവ്വേദ ഹോമിയോ ആശുപത്രി കൾ തുടങ്ങണം.
11	ഹെൽത്ത് സെൻറർ I	ഹോമിയോ 1 സ്വകാര്യ ആശുപത്രി 1	പനി വയറിളക്കം ചിക്കൻപോക്സ് ചർദ്ദി ജലദോഷം	പ്രവർത്തനം തുച്ഛകരമല്ല. ശുദ്ധജലമില്ല. ഡോക്ടറില്ല. പ്രതിരോധകത്തി വെപ്പുകൾ നടത്താ റുണ്ട്.	സംഗ്രഹമായി ഡോക്ട റെ നിയമിക്കുക. ശുദ്ധ ജലവിതരണം മെച്ച പ്പെടുത്തുക. എല്ലാ രോഗി കളേയും കിടത്തി ചികിത്സിക്കുന്നതിനു ള്ള സൗകര്യമുണ്ടാക്കുക
12	ഇല്ല	ഇല്ല	”	അടുത്തുള്ള ഹെൽത്ത് സെൻററിനെ ആശ്രയി ക്കണം. സംഗ്രഹം ഡോക്ട റില്ലാത്തതും വളരെബുദ്ധി മുട്ടുന്നതാകുന്നു. പ്രതിരോധ കത്തിവെപ്പുകൾ നടത്താ റുണ്ട്.	സബ്സെൻററുകൾ സ്ഥാപിക്കുക. ഹെൽ ത്ത്സെൻററിൽ എക്സ റ്റേ, ലാബ് സൗകര്യ ങ്ങൾ ഏർപ്പെടുത്തുക. ഒരു ലേഡിഡോക്ട റെ നിയമിക്കുക.
13	സബ് സെൻറർ 1	വൈദ്യശാല 1	”	അടുത്തുള്ള ഹെൽത്ത് സെൻററിൽ സൗകര്യ ങ്ങൾ കൂട്ടണം. കുത്തിവെ പ്പുകൾ നടത്താറുണ്ട്. ചർച്ചാക്യാസ്സുകൾ നടക്കാ റില്ല.	സബ്സെൻററിൽ ആശു പത്രിയിൽ 2 ദിവസം ഡോ ക്ടറുടെ സേവനം ലഭ്യ മാക്കണം. ഡോക്ടറെ നിയമിക്കണം.

ആനക്കയം ഗ്രാമപഞ്ചായത്ത് കരട് സമഗ്ര വികസന രേഖ 5 (6) ഗതാഗതം, ഊർജ്ജം, മാർക്കറ്റ്.

ഗതാഗതം:

ഒരു നാടിന്റെ ജീവനാഡിയാണ് നിരത്തുകൾ. പ്രദേശത്തിന്റെ വികസന കാര്യത്തിൽ അതു നിർണ്ണായക പങ്ക് വഹിക്കുന്നു. 1962ൽ പഞ്ചായത്തുകൾ നിലവിൽ വന്നപ്പോൾ ചുരുക്കം ചില റോഡുകൾ മാത്രമേ ഈ പഞ്ചായത്തിൽ ഉണ്ടായിരുന്നുള്ളൂ. അവയാണെങ്കിൽ ടാർ ചെയ്യാത്തവയും ആയിരുന്നു. എന്നാൽ ഇന്നു മിക്കവാറും എല്ലാ മുക്കുമുലകളിലും റോഡുകൾ എത്തിക്കഴിഞ്ഞു. അവയൊക്കെ പക്ക റോഡുകളായി കഴിഞ്ഞിട്ടില്ല എന്നത് യഥാർത്ഥ്യമാണ്. ഏതു പ്രദേശത്തുകാർക്കും ഇപ്പോഴും ഏറ്റവും മുൻഗണന നൽകുന്നത് റോഡിനു തന്നെയാണ്. വികസനമെന്നാൽ റോഡുനിർമ്മാണം എന്നാണ് ഇന്നത്തെ ധാരണ.

95-96ൽ പുതുതായി നിർമ്മിച്ച 28.303 കി.മീ ദൂരം അടക്കം 119.699 കി.മീ ദൂരം റോഡാണ് ഇപ്പോൾ പഞ്ചായത്തിൽ ഉള്ളത്. V R M ഗ്രാൻറിനു അർഹതയുള്ള റോഡുകൾ 45.226 കി. മീ ദൂരവും V T C ഗ്രാൻറിനു അർഹതയുള്ള റോഡുകൾ 46.170 കി.മീ ദൂരവുമാണ്. 1996നവംബർ ഒന്നിന്റെ പുനരർപ്പണദിനത്തോടനുബന്ധിച്ച് നിർമ്മാണം തുടങ്ങിയ പത്തോളം റോഡുകൾ ഇവക്കു പുറമേയാണ് 24.306 കി.മീ ദൂരമാണ് ടാർറോഡുകൾ.

മലപ്പുറം മഞ്ചേരി ജില്ലാ റോഡ് ഈ പഞ്ചായത്തിന്റെ മദ്ധ്യത്തിൽ കൂടി ആനക്കയം ടച്ച് ചെയ്ത് കടന്നുപോകുന്നു. ആനക്കയത്തുനിന്നും പെരിന്തൽമണ്ണ റോഡും തിരിഞ്ഞുപോകുന്നു. ഈ റോഡിൽ കടലുണ്ടി പുഴക്കു 1964ൽ നിർമ്മിച്ച ആനക്കയം പാലം ഗതാഗതത്തിന് ആക്കം കൂട്ടി. ഈ പാലം നിർമ്മാണഘട്ടത്തിൽ 12 ഓളം തൊഴിലാളികൾ മണ്ണിനടിയിൽപ്പെട്ടു മരണമടഞ്ഞ ദുഃഖസംഭവം ഇവിടെ സംഭവിക്കുന്നു.

പഞ്ചായത്തുവക 7 വെയിറ്റിംഗ് ഷെഡുകളും മറ്റു രണ്ടു വെയിറ്റിംഗ് ഷെഡുകളും ഈ പഞ്ചായത്തിൽ ഉണ്ട്.

റോഡ് നിർമ്മാണം - ഘടന:

1 P W D റോഡുകൾ പൊതുവെ മെച്ചപ്പെട്ടതാണെങ്കിലും, ആനക്കയം ഒറ്റവമ്പ്രം റോഡിന്റെ നില റീടാറിംഗ് നടത്താത്തതിനാൽ ശോചനീയമാണ്. കോൺക്രീറ്റ് ഡ്രൈനേജുകൾ ഇല്ലാത്തതുമൂലം റോഡുസൈഡുകൾ ഇടിഞ്ഞു പൊളിഞ്ഞു കിടക്കുന്നു. ഫണ്ടിന്റെ അഭാവം മൂലം പഞ്ചായത്തു റോഡുകളുടെ റീടാറിംഗ് യഥാസമയം നടക്കുന്നില്ല. കൂടാതെ റോഡുകളുടെ വീതിക്കുറവും വളവുകളും ഇടക്കിടെ അപകടങ്ങൾ വരുത്തിവെക്കുന്നു. (ഉദാ:- മുട്ടിപ്പാലം വളവ്, പാണായി വളവ്, വാക്കോളളിപാലം വളവ്, ശിശുവിഹാർ വളവ് മുതലായവ.) ഈ ഭാഗത്തുള്ള വളവുകൾ വീതികൂട്ടിപ്രശ്നം പരിഹരിക്കേണ്ടതാണ്.

2 പുതിയ റോഡുകൾ:-

ചേപ്പൂർ - കോട്ടമല - നെന്മിനി ചർച്ച് റോഡും, കളത്തിങ്ങൽപടി - പുല്ലഞ്ചേരി - പയ്യനാട് റോഡ് എന്നിവ P W D ഏറ്റെടുക്കാൻ നടപടികൾ സ്വീകരിച്ചുവെങ്കിലും ഇപ്പോൾ അത് നിശ്ച

ലാഭസ്ഥയിലാണ്.

3 ഗ്രാമീണ റോഡുകൾ:-

ഗ്രാമീണ റോഡുകൾ ഭൂരിഭാഗവും ടാർ ചെയ്യാത്തതിനാൽ എല്ലാ കാലാവസ്ഥയിലും റിമാന ഗതാഗത യോഗ്യമല്ല. മെറൽ ചെയ്ത് ടാർ ചെയ്യാൻ എല്ലാ ഭാഗങ്ങളിൽ നിന്നും ശക്തിയായ ആവശ്യം ഉയർന്നിട്ടുണ്ട്.

4 പുതിയ മൺറോഡുകൾ:-

മിക്ക വാർഡുകളിലും പുതിയ റോഡുകൾ നിർമ്മിക്കാൻ ആവശ്യം ഉയർന്നിട്ടുണ്ട്. നിലവിലുള്ള ഇടവഴികൾ വീതികൂട്ടി റോഡാക്കി മാറ്റാനാണ് മിക്ക നിർദ്ദേശങ്ങളും.

ആവശ്യകതകൾ:

- 1 മലപ്പുറം- മഞ്ചേരി റോഡിലെ പ്രധാന വളവുകൾ വീതികൂട്ടി ഡിവൈഡർ സ്ഥാപിക്കുക.
 - 2 ടാറിംഗിനോട് തൊട്ടണിയിൽക്കുന്ന ഇലക്ട്രിക്സ്, ടെലിഫോൺ പോസ്റ്റുകൾ സൈഡിലേക്ക് മാറ്റി സ്ഥാപിക്കുക.
 - 3 ഇടക്കിടെ അശാസ്ത്രീയമായ രീതിയിൽ റോഡുകളിൽ റി കാബിളിംഗ് ഒഴിവാക്കാൻ നടപടികൾ സ്വീകരിക്കുക.
 - 4 കച്ചവടസ്ഥാപനങ്ങളും സ്വകാര്യ വ്യക്തികളും റോഡ് സൈഡിൽ നിർമ്മാണ വസ്തുക്കളും മറ്റും ശേഖരിക്കുന്നത് തടയുക.
- ഇത്യാദി കാര്യങ്ങളിൽ അടിയന്തിര ശ്രദ്ധ പതിയണം.

പുതിയ റോഡുകൾ:

- 1 ഇരുമ്പഴി-വടക്കുംമുറി പാപ്പിനിപ്പാറ റോഡ്
- 2 പാണായി - പെരിമ്പലം - ആനക്കയം റോഡ്
- 3 ചേപ്പൂർ - പന്തലൂർ ഹിൽസ് - നെന്മിനി
- 4 കടമ്പോട് - മുളളങ്ങാട് റോഡ്
- 5 നരിയാട്ടുപാറ - നെന്മിനി പള്ളി റോഡ്
- 6 കിടങ്ങയം - അരിച്ചോല റോഡ്
- 7 നറുകര - ആലംകുന്ന് റോഡ് എന്നിവ ഈ പഞ്ചായത്തിലെ വികസന സാധ്യതകളുള്ള പ്രധാന റോഡുകളാണ്. ഇവ PWD ഏറ്റെടുത്തു നന്നാക്കുകയാണെങ്കിൽ ബസ് റൂട്ട് ഏർപ്പെടുത്താൻ നല്ല സാധ്യതയുള്ളതാണ്.
- 2 പെരിമ്പലം - പാണായി റോഡിൽ ടാറിടാൻ ബാക്കിയുള്ള 300 മീറ്ററും ടാറിടുകയാണെങ്കിൽ ആനക്കയം - പെരിമ്പലം - പാണായി റൂട്ടിൽ ഒരു മിനിബസ് റിംഗ് സർവ്വീസ് നടത്താം.
- 3 കളത്തിടങ്ങൽപ്പടി - പുല്ലങ്ങേരി പയ്യനാട് - വള്ളവങ്ങാട് റോഡ് ശരിയായാൽ പാണ്ടിക്കാട് - മഞ്ചേരി - മലപ്പുറം നിലവിലുള്ള 24 കി. മി 16 കി. മി ആയി ചുരുക്കാവുന്നതാണ്.
- 4 ആനക്കയം - ഒരവമ്പ്രം റോഡിൽ ചിറ്റത്തുപാറക്കടവിൽ ഒരു പാലം നിർമ്മിച്ചാൽ മാത്രമെ പന്തലൂർ, കിടങ്ങയം ഭാഗത്തെ യാത്രക്കേൾക്കുന്ന പരിഹാരമാകൂ.
- 5 ഇരുമ്പഴി പനമ്പറകടവിൽ കൂട്ടിലങ്ങാടി പഞ്ചായത്തുമായി ബന്ധിപ്പിക്കുന്നതിനു കടലുണ്ടി പുഴക്കു ഒരു പാലവും അത്യാവശ്യമാണ്. ഈ പാലം വന്നാൽ മഞ്ചേരി - കൂട്ടിലങ്ങാടി ദൂരം ഗണ്യമായി കുറക്കാൻ കഴിയും.

റോഡ് വികസനം:

ഭൂവിലയും റോഡുകളുടെ അതിരിൽ മരങ്ങളും കെട്ടിടങ്ങളും സ്ഥിരപ്പെടുകയും ചെയ്തിട്ടുള്ളതിനാൽ നിലവിലുള്ള പഞ്ചായത്തു റോഡുകൾ വീതികൂട്ടുക ദുഷ്കരമാണ്.

ജനകീയ പദയതിയും ജനശക്തിയും:

പുതിയ റോഡുനിർമ്മാണത്തിൽ ജനപങ്കാളിത്തവും ശ്രമദാനവും കാര്യമായി ഉപയോഗപ്പെടുത്താവുന്നതാണ്. തദ്ദേശീയരായ ആളുകൾക്കു താൽപര്യം ഉണ്ടെങ്കിൽ മാത്രമെ പുതിയ റോഡുകൾ പൂർത്തിയാക്കാൻ കഴിയൂ. ഒട്ടാകെ ചെലവിന്റെ 1/3 ഭാഗമെങ്കിലും ജനപങ്കാളിത്തം ഉണ്ടാകണം. മിക്കഭാഗങ്ങളിലും ജനപങ്കാളിത്തം കിട്ടുന്നു എന്നത് നല്ല കാര്യമാണ്.

ചേപ്പൂർ-പന്തലൂർ ഹിൽസ്-അരിപ്പള്ളം പാക്ക് റോഡ് 10 കി. മി. ദൂരം ഈ പഞ്ചായത്തിലൂടെയാണ് കടന്നുപോകുന്നത്. അടുത്ത കാലത്ത് FWD ഏറ്റെടുത്ത് ഈ റോഡ് ഇന്ന് തീർത്തും ഗതാഗത യോഗ്യമല്ല. ഗതാഗതയോഗ്യമാക്കുന്നതിന് ഒന്നരക്കോടി രൂപയാണ് PWD ഏസ്റ്റിമേറ്റ് കണക്കാക്കിയിരിക്കുന്നത്. ഇതു പണി പൂർത്തിയാക്കി ഗതാഗതയോഗ്യമാക്കാൻ വിവിധ ഗ്രാമസഭകളിൽ നിന്നും ആവശ്യം ഉയർന്നുവന്നിട്ടുണ്ട്.

പഞ്ചായത്തു ഉടമയിൽ നിരവധി റോഡുകൾ മുഴുവൻ വാർഡുകളിൽ ഗതാഗത യോഗ്യമല്ലാതെ ഉണ്ട്. ഇവയെല്ലാം പണി പൂർത്തിയാക്കി ഗതാഗതയോഗ്യമാക്കാൻ കോടിക്കണക്കിനു രൂപ ആവശ്യമാണ്. ഫണ്ടിന്റെ അഭാവം കാരണം പഞ്ചായത്തിന് പ്രവൃത്തികൾ ഏറ്റെടുത്ത് പൂർത്തിയാക്കാൻ കഴിയുന്നില്ല. റോഡുപ്രവർത്തികൾക്കു വേണ്ടി പഞ്ചായത്തിന്റെ എല്ലാ ഗ്രാമസഭകളിൽ നിന്നും നിരവധി ആവശ്യങ്ങൾ ഉയർന്നു വന്നിട്ടുണ്ട്. ആയതിനു ആവശ്യമായി വരുന്ന സംഖ്യയുടെ ഒരു ഭാഗം പൊതു ജനങ്ങളിൽ നിന്ന് പണമായും, സാധനങ്ങളായും, ശ്രമദാനമായും സ്വരൂപിച്ചാൽ പോലും ഭീമമായ ഒരു തുക പഞ്ചായത്ത് കണ്ടെത്തേണ്ടി വരും. പഞ്ചായത്തിനു ഈ വിഷയത്തിൽ സർക്കാർ സഹായം തന്നെയാണ് ആശ്രയം.

പഞ്ചായത്തിന്റെ പ്രധാന റോഡുകൾ

Sl No	റോഡിന്റെ പേര്	ദൂരം K. M.	വിതി മീറ്ററിൽ	ടാർചെയ്തത്/ ചെയ്യാത്തത്	ഇനം
1	മഞ്ചേരി മലപ്പുറം റോഡ്	5	15	ടാർചെയ്തത്	ജില്ലാ റോഡ്
2	ആനക്കയം ഒറ്റവംപുറം റോഡ്	10	12	..	
3	ചിററത്തുപാറ വള്ളിക്കാപ്പാറ ലിങ്ക് റോഡ്	3.2	8	..	
4	മഞ്ചേരി പൂക്കോട്ടൂർ റോഡ്			..	
5	ആനക്കയം പെരിന്തൽമണ്ണ റോഡ്	1		..	
6	പുളിയീലങ്ങാടി	1	8	..	
7	ചേപ്പൂർ പന്തലൂർ ഹിൽസ് അരിപ്പള്ളം പാക്ക് റോഡ്	10	8	ടാർചെയ്യാത്തത്	

140

പഞ്ചായത്തിന്റെ പ്രധാന റോഡുകൾ

Sl No	റോഡിന്റെ പേര്	ദൂരം K. M.	വീതി K. M.	ടാർ ചെയ്തത്	ടാർ ചെയ്യാത്തത്	ഭാഗികം
1	പാണായി മുട്ടിപ്പാലം	1.5	8	✓	—	—
2	ആലംകുന്ന് - നറുകര റോഡ്		8	—	—	✓
3	ഇരുമ്പുഴി - പൂക്കോട്ടൂർ റോഡ്	4.4	6	—	—	✓
4	വടക്കുംമുറി - പാപ്പിപ്ര റോഡ്		6	—	✓	—
5	ഇരുമ്പുഴി - വാളാപറമ്പ് റോഡ്		6	—	—	✓
6	പാണായി - പെരിമ്പലം റോഡ്	4.7	6	✓	—	—
7	ആനക്കയം - പെരിമ്പലം റോഡ്	3	8	—	—	✓
8	കടമ്പോട് - മുളളങ്ങാട് റോഡ്	3	6	✓	—	—
9	നരിയാട്ടുപാറ - നെന്മിനിപള്ളി റോഡ്	3	8	✓	—	—
10	കിടങ്ങയം അരിച്ചോല റോഡ്	2.2	6.5	—	—	✓
11	മുടിക്കോട് വടക്കുപറമ്പ് റോഡ്		7	—	—	—
12	മുടിക്കോട് കടമ്പോട്	2	8	—	—	—



ആനക്കയം ഗ്രാമപഞ്ചായത്ത് കരട് സമഗ്ര വികസന രേഖ

5 (7) പാർപ്പിടവും സാമൂഹ്യകുടുംബവും

വിദ്യാഭ്യാസപരമായും സാംസ്കാരികവുമായി വളരെയധികം പിന്നിൽ നിൽക്കുന്ന ഈ പഞ്ചായത്ത് ആനക്കയം, പന്തലൂർ എന്നീ വില്ലേജുകൾ ഉൾപ്പെട്ടതാണ്.

ഈ പഞ്ചായത്തിൽ കോൺക്രീറ്റ്, ഓട്, ഓല എന്നിവ ഉപയോഗിച്ചുള്ള വീടുകളാണ് പൊതുവെയുള്ളത്. ഇതിൽ ഓട് മേഞ്ഞ വീടുകളാണ് അധികവും. ഗൾഫ് പണത്തിന്റെ സ്വാധീനം പൊതുവെ കുറവായതിനാൽ കോൺക്രീറ്റ് വീടുകൾ കുറവാണ്.

ഭൂരിപക്ഷവും കൂലിവേല ചെയ്യുന്നവരായതിനാൽ ഓട് മേഞ്ഞ വീടുകൾ അധികവും. ചളി മണ്ണ് കട്ടകൊണ്ടും തരംതാണ മരങ്ങൾ ഉപയോഗിച്ചും ഉണ്ടാക്കിയതാണ്.

പന്തലൂർ വില്ലേജിൽ അധികവും ആനക്കയം വില്ലേജിന്റെ ഏതാനും ഭാഗങ്ങളിലും ഓലമേഞ്ഞ വീടുകളാണ് പുതുതായി നിർമ്മിക്കുന്നവയിൽ നല്ല പങ്കും. ഇതിൽ തന്നെ നല്ല ഭാഗം വീടുകൾ താൽക്കാലിക ഷെഡ്ഡുകളാണ്.

സാധാരണക്കാരായ കൂലിതൊഴിലാളികൾ വില കുറഞ്ഞ സ്ഥലങ്ങളിൽ ഭൂമി വാങ്ങാൻ നിർബന്ധിതരായതിനാൽ അവർക്ക് ഭൂമി സംബന്ധമായ രേഖകളോ വഴി സൗകര്യമോ കുറവാണ്.

ഒരോ ഭൂവുടമയുടെ കീഴിൽത്തന്നെ ദീർഘകാലം കാർഷിക ജോലിയിൽ ഏർപ്പെട്ട പല കുടുംബങ്ങളും അവരുടെ തൊഴിലുടമകളുടെ സ്ഥലങ്ങളിൽ താമസിക്കുന്നവരായതിനാൽ അവർക്ക് സ്വന്തമായി രേഖകളോ വീടോ ഇല്ലാത്തവരാണ്.

ലക്ഷംവീട് കോളനികൾക്ക് വേണ്ടി പുള്ളിയിലങ്ങാടി, പാപ്പിനിപാറ എന്നിവിടങ്ങളിൽ പഞ്ചായത്ത് സ്ഥലം നീക്കിവെച്ചിട്ടുണ്ടെങ്കിലും പുള്ളിയിലങ്ങാടിയിൽ മാത്രമേ വീട് വെച്ചിട്ടുള്ളൂ. അതിൽത്തന്നെ പഞ്ചായത്ത് നിർമ്മിച്ച ആറ് വീടുകൾ ഒരു വീടിന്റെ രണ്ട് ഭാഗത്തും താമസിക്കുന്ന തരത്തിലുള്ളതും പ്രാഥമിക സൗകര്യങ്ങൾ ഇല്ലാത്തവയുമാണ്.

പാപ്പിനിപാറയിൽ ലക്ഷംവീട് കോളനിക്ക് വേണ്ടി നീക്കിവെച്ച സ്ഥലം വിതിച്ചു നൽകിയിട്ടുണ്ടെങ്കിലും അത് താമസ തോഗ്യമല്ലെന്ന് ആക്ഷേപമുണ്ട്.

വീടുകളുടെ തരം തിരിവ് പട്ടിക:-

വാർഡ് നമ്പർ	ഓട്	ട്രാസ്	ഓല	ഇരുനില	ആകെ
1	492	25	18	59	594
2	342	33	89	88	552
3	254	19	72	38	376

142

വാർഡ് നമ്പർ	ഓട്	ട്രൈസൈക്കിൾ	ഓല	ഇരുമ്പില	ആകെ
4	384	46	93	99	622
5	249	85	09	86	429
6	346	38	83	82	549
7	292	45	22	91	450
8	663	99	80	148	990
9	373	22	23	31	449
10	573	45	181	109	908
11	310	25	90	67	492
12	433	35	161	94	723
13	307	24	79	79	489
ആകെ	5011	541	1000	1071	7623

റോഡ് വക്കുകളിലുള്ളതിലധികം വീടുകൾ ഉൾപ്പെടുത്തേണ്ടതുമാണ് ഉണ്ടായിരിക്കാൻ തീർക്കുന്നത്. വയൽ നികത്തി വീടുകൾ ഉണ്ടാക്കുന്നതിലുപരിയായി കടകൾ ആണ് നിർമ്മിച്ചു കാണുന്നത്.

വീട് നിർമ്മാണത്തിന് സാമ്പത്തിക സഹായം, ലോൺകൾ എന്നിവ ഉപയോഗിക്കുന്നവർ വളരെ കുറവാണ്.

പന്തലൂർ ഹൗസിംഗ് സൊസൈറ്റി, മഞ്ചേരി അഗ്രികൾച്ചറൽ ഡവലപ്പ്മെന്റ് ബോർഡ് എന്നിവയാണ് ഈ പഞ്ചായത്തു നിവാസികൾക്ക് സാമ്പത്തിക സഹായം ലഭ്യമാക്കുന്നത്.

എന്നാൽ അമിതമായ കൂടുപലിശയും അതി കഠിനമായ നിയമ വ്യവസ്ഥകളും ഈ വ്യവസ്ഥകളും വായ്പ ലഭിക്കാനുള്ള കാലതാമസവും കാരണം ഇതിനെ ഒരു സേവന മേഖലയായി കാണാൻ പാവപ്പെട്ടവർ തയ്യാറാവുന്നില്ല.

ഈ പഞ്ചായത്തിൽ ആയിരത്തിൽ പരം കുടുംബങ്ങൾ സ്വന്തമായി വീടില്ലാത്തവരാണ്. എന്നാൽ കൂലി വേലക്കാരും താഴെക്കിടയിലുള്ള ഉദ്യോഗസ്ഥരും, ചെറുകിട കർഷകരുമായ ഇത്തരക്കാർക്ക് മേൽപറഞ്ഞ കാരണങ്ങളാൽ സാമ്പത്തിക സഹായം നൽകുന്ന സ്ഥാപനങ്ങളുമായി ഇടപെടാൻ സാധിക്കുന്നില്ല.

അതിന് പരിഹാരമായി താഴെ പറയുന്ന നിർദ്ദേശങ്ങൾ പരിഗണിക്കേണ്ടതാണ്.

1. ഭവന വായ്പകളുള്ള പലിശനിരക്ക് കുറയ്ക്കുക.
2. വായ്പയ്ക്ക് കൂടുപലിശ സമ്പ്രദായം ഇല്ലാതാക്കുക.
3. കൂടുതൽ ആളുകൾക്ക് ലോൺകൾ ലഭ്യമാക്കാനുള്ള നടപടി സ്വീകരിക്കുക.
4. നിയമ വ്യവസ്ഥകൾ ലഘൂകരിക്കുക.

ദുർബല വിഭാഗങ്ങൾക്കും പട്ടികജാതിക്കാർക്കും ഇപ്പോൾ നൽകുന്ന സാമ്പത്തിക സഹായം അതിന്റെ അപര്യാപ്തതയും സങ്കീർണ്ണമായ വ്യവസ്ഥകളും കാരണം മുഴുവൻ സംഖ്യയും അനുഭവിച്ചു

കിട്ടാൻ ഗുണഭോക്താക്കൾക്ക് കഴിയുന്നില്ല. ഇപ്പോൾ നൽകിക്കൊണ്ടിരിക്കുന്ന 22,000 രൂപ ലഭിക്കാൻ ഇപ്പോൾ 80,000 രൂപയിൽ അധികം ചിലവ് വരുന്ന റ്റാൻ അനുസരിച്ച് പണി പൂർത്തിയാക്കേണ്ടതുണ്ട്. അത് തന്നെ മുൻകൂറായി ചിലവഴിക്കുകയും വേണം. ആയതിനാൽ വളരെ പാവപ്പെട്ട ആളുകൾക്ക് ഇത് ഉപകരിക്കുന്നില്ല.

ഇതിന് പരിഹാരമായി താഴെ പറയുന്ന നിർദ്ദേശങ്ങൾ പരിഗണിക്കേണ്ടതാണ്.

- 1 പ്രാദേശിക നിരക്ക് അനുസരിച്ച് എസ്റ്റിമേറ്റ് തയ്യാറാക്കി പണം അനുവദിക്കണം.
- 2 അനുവദിച്ച കിട്ടുന്ന സംഖ്യ അനുസരിച്ച് വീടിന്റെ റ്റാൻ തയ്യാറാക്കാൻ ഗുണഭോക്താവിന് അനുവാദം നൽകുക.
- 3 നൽകുന്ന സഹായം ഘട്ടം ഘട്ടമായി മുൻകൂർ നൽകുക.

ഈ പഞ്ചായത്തിൽ വിവിധ പദ്ധതികൾ പ്രകാരം അനുവദിച്ച വീടുകളുടെ പട്ടിക താഴെ ചേർക്കുന്നു.

ആകെ അനുവദിച്ചത്	= 73
പണിപൂർത്തിയാക്കിയത്	= 57
ഇനി പൂർത്തീകരിക്കാനുള്ളത്	= 16

കെട്ടിനിർമ്മാണത്തിനും വരുന്ന വർദ്ധിച്ച ചിലവ് കാരണം, അനുവദിക്കപ്പെട്ട ആനുകൂല്യം മുഴുവൻ ഉപയോഗിക്കാൻ ഗുണഭോക്താക്കൾക്ക് കഴിയുന്നില്ല.

മാത്രമല്ല, കൂടുതൽ മാത്രമുള്ള കുടുംബങ്ങളിലെ അംഗങ്ങൾക്ക്, ഇപ്പോൾ സ്വന്തമായോ കൂടുതലായോ വീട് പോലുള്ള ആനുകൂല്യങ്ങൾ ലഭിക്കുന്നില്ല.

ഓലപ്പുരകൾ:

ഈ പഞ്ചായത്തിൽ ആയിരത്തോളം ഓലപ്പുരകൾ ഉണ്ടെന്ന് കണക്കുകൾ സൂചിപ്പിക്കുന്നു. പഞ്ചായത്തിൽ രജിസ്റ്റർ ചെയ്ത വീടുകളുടെ മാത്രം കണക്കാണ്. എന്നാൽ കറെ വീടുകൾ രജിസ്റ്റർ ചെയ്യാത്തവയും ഉണ്ട്.

ഇക്കാലത്ത് ഭക്ഷ്യപ്രശ്നത്തേക്കാൾ ഉപരി സമൂഹത്തെ അലട്ടിക്കൊണ്ടിരിക്കുന്നത് സ്വന്തമായി ഒരു വീടും പെൺമക്കളുടെ വിവാഹവുമാണ്. ദരിദ്രരായ ജനവിഭാഗത്തിന് സ്വന്തമായി വീടുവെള്ളാൻ ഇന്നത്തെ പരിതസ്ഥിതിയിൽ ഒരു മാർഗ്ഗവും ഇല്ല.

ജനാധിപത്യമാർഗ്ഗത്തിൽ സ്വതന്ത്രമായി ചിന്തിക്കുകയും പ്രവർത്തിക്കുകയും ചെയ്യുന്ന ഒരു സമൂഹം വളർന്നുവരണമെങ്കിൽ അവരുടെ അടിയന്തിരപ്രശ്നങ്ങൾ പരിഹരിക്കുകതന്നെ വേണം.

ഓലപ്പുരകൾ ഇല്ലാത്ത ഒരു പഞ്ചായത്ത് എന്ന നിലയിലേക്ക് ഈ പഞ്ചായത്തിനെ ഉയർത്താൻ കൊണ്ടുവരാൻ, മറ്റു പല ഭാഗങ്ങളിലേക്കും തിരിച്ചുവിടുന്ന JRY പോലുള്ള ഫണ്ടുകൾ ഈ ലക്ഷ്യം പൂർത്തീകരിക്കാൻ ഉപയോഗിക്കേണ്ടതാണ്.

ഇപ്പോൾ ഓലപ്പുരകൾ കെട്ടിമേയുന്നതിന് പഞ്ചായത്ത് നൽകുന്ന ധനസഹായം 10%ത്തിൽ താഴെ ആളുകൾക്ക് മാത്രമേ പ്രയോജനപ്പെടുന്നുള്ളൂ. മാത്രമല്ല ഇപ്പോൾ നൽകുന്ന 300 രൂപ ഈ ആവശ്യത്തിന് തീരെ അപര്യാപ്തമാണ്.

20 പട്ടികജാതി കോളനികളിലായി 342ൽപരം പട്ടികജാതി കുടുംബങ്ങൾ താമസിക്കുന്നുണ്ട്. ഈ വീടുകളിൽ ഭൂരിപക്ഷം കുടുംബങ്ങൾക്കും ഇതുവരെ വേന നിർമ്മാണത്തിന് ഒരു സഹായവും ലഭിച്ചിട്ടില്ല. പാർപ്പിടരംഗത്തെ സങ്കീർണ്ണമായ പ്രശ്നങ്ങൾ മാറിയെടുക്കാൻ അടിയന്തിര നടപടി സ്വീകരിക്കേണ്ടതുണ്ട്. ഒരു വ്യക്തിയുടെ ജീവിതത്തിന്റെ മുക്കാൽപങ്കും ഇതിന് വേണ്ടി ഉപയോഗിക്കേണ്ട അവസ്ഥയിൽ ഇതിന് പ്രത്യേകം പ്രസക്തിയുണ്ട്.

ഇതിന് താഴെപറയുന്ന നിർദ്ദേശങ്ങൾ പരിഗണിക്കേണ്ടതാണ്.

- 1 പഞ്ചായത്തിലെ മുഴുവൻ ഓലപ്പുരകളും ഓടിട്ട വീടുകളാക്കുന്നതിന് JRY പോലുള്ള ഫണ്ടുകൾ വകയിരുത്തുക.
- 2 വില്ലേജ് തലത്തിൽ ഭരണ നിർമ്മാണ സഹകരണ സംഘങ്ങൾ രൂപീകരിക്കുക.
- 3 കെട്ടിട നിർമ്മാണ സാമഗ്രികൾ മിതമായ വിലയ്ക്ക് വിതരണം ചെയ്യുന്നതിന് പഞ്ചായത്ത് തലത്തിൽ പൊതുവിതരണകേന്ദ്രങ്ങൾ ആരംഭിക്കുക.
- 4 വായ്പകൾ ലഭിക്കുന്നതിനുള്ള നടപടിക്രമങ്ങൾ ലഘൂകരിക്കുക.
- 5 വീട് വെക്കുന്നതിനുള്ള ധനസഹായം 50,000 രൂപയായും രാജീവ് ദശലക്ഷ പാർപ്പിടപദ്ധതി, മൈത്രി പോലുള്ള വേനനിർമ്മാണലോണുകളുടെ അപേക്ഷയും വിതരണവും പഞ്ചായത്ത് മുഖേന ആക്കുക.
- 6 പുറമ്പോക്കുകളിലും പൊതുസ്ഥലങ്ങളിലും മരങ്ങൾ വെച്ച് പിടിപ്പിച്ച് കുറഞ്ഞ വിലയ്ക്ക് വിതരണം ചെയ്യുക.
- 7 പുറമ്പോക്കുകളിലും പൊതുസ്ഥലങ്ങളിലും മരങ്ങൾ നടുപിടിപ്പിച്ച് മുറിച്ചെടുക്കുന്നതിന് ഭൂരഹിതർക്ക് അനുമതി നൽകുക.
- 8 കെട്ടിടനിർമ്മാണ പരിശീലനം ട്രൈസം കോഴ്സിൽ ഉൾപ്പെടുത്തുക.
- 9 ഓരോ വാർഡിലും ഓരോ ഏക്കറിലും ഹൗസിംഗ് കോളനികൾ സ്ഥാപിച്ച് അഗതികൾ, വിധവകൾ, അനാഥർ എന്നിവർക്ക് മുൻഗണന നൽകി ഒർബല വിഭാഗങ്ങൾക്ക് വിതരണം ചെയ്യുക.
- 10 പഞ്ചായത്തിൽ ലഭിക്കാവുന്ന മിച്ചഭൂമികൾ, ഹൗസിംഗ് കോളനികൾക്ക് വേണ്ടി ഉപയോഗിക്കുക.
- 11 ഭൂമി വാങ്ങുന്നതിന് ഒർബല വിഭാഗങ്ങൾക്ക് ലോൺ അനുവദിക്കുക.
- 12 സ്റ്റേജ് സർട്ടിഫിക്കറ്റ് നൽകുന്നതിനുള്ള അധികാരം ജനപ്രതിനിധികൾക്ക് നൽകുക.
- 13 കുടുംബ സ്വത്തിൽ വീഹിതമുള്ളവരും മറ്റുസ്വന്തം പേരിൽ ഭൂമി ഇല്ലാത്തവരുമായവർക്ക് ഇപ്പോൾ സർക്കാരിൽ നിന്നുള്ള സാമ്പത്തിക സഹായങ്ങൾ ലഭിക്കുന്നില്ല. അത്തരക്കാർക്ക് മറ്റു അവകാശികളുടെ സമ്മതപ്രകാരം കൂടുസ്വത്തിൽ വീട് നിർമ്മിക്കുന്നതിന് സർക്കാർ സഹായം ലഭ്യമാക്കണം.

വ്യക്തമായ മനംഭരം

സ്വന്തമായി കുടുംബാംഗങ്ങളില്ലാത്തവരും, വീടില്ലാത്തവരും വീടുണ്ടെങ്കിലും ആശ്രിതരില്ലാത്തവരുമായ നൂറോളം ആളുകൾ ഇപ്പോൾ ഈ പഞ്ചായത്തിലുണ്ട്. രോഗാവസ്ഥയിലും ജോലി ചെയ്യാൻ കഴിയാത്ത സന്ദർഭങ്ങളിലും അയൽവാസികളുടെയും നാട്ടുകാരുടെയും സഹായം മാത്രമാണ് ഇവർക്കുള്ളത്.

ഇത്തരക്കാരുടെ ജീവിതം വളരെ ക്ലേശകരമാണെന്നതിൽ രണ്ടഭിപ്രായമില്ല. ആയതിനാൽ ഇത്തരം അശരണരുടെയും വൃദ്ധരുടെയും സംരക്ഷണത്തിനും പരിചരണത്തിനും വേണ്ടി പഞ്ചായത്ത് തലത്തിൽ ഒരു കേന്ദ്രം നിർമ്മിക്കേണ്ടത് അത്യന്താപേക്ഷിതമാണ്.



ആനക്കയം ഗ്രാമപഞ്ചായത്ത് കരട് സമഗ്ര വികസന രേഖ

5 (7) സാമൂഹ്യക്ഷേമം

കേന്ദ്ര-സംസ്ഥാന സർക്കാരുകളുടെ കീഴിലുള്ള ദാരിദ്ര്യ നിർമ്മാർജ്ജന പദ്ധതികളും ക്ഷേമനിധി ബോർഡുകളുടെ ചില പ്രവർത്തനങ്ങളും മാത്രമാണ് ഈ പഞ്ചായത്തിൽ സാമൂഹ്യക്ഷേമരംഗത്ത് ഉള്ളത് പട്ടികജാതി വികസന കോർപ്പറേഷന്റെയും വനിതാവികസന കോർപ്പറേഷന്റെയും ആഭിമുഖ്യത്തിലുള്ള പ്രവർത്തനങ്ങൾ ഇവിടെ കാര്യമായി നടന്നിട്ടില്ലെന്നുതന്നെ പറയാം.

മറ്റു പഞ്ചായത്തുകളെ അപേക്ഷിച്ച് വളരെയധികം വിസ്മൃതിയും ജനസംഖ്യയും ഉള്ള ഈ പഞ്ചായത്തിൽ അനുവദിക്കപ്പെടുന്ന തുകയുടെ കുറവും അതുനടപ്പാക്കാനുള്ള ഉദ്യോഗസ്ഥരുടെ എണ്ണക്കുറവും കാരണം ഈ രംഗത്ത് കൂടുതൽ മുന്നേറ്റം ഈ പഞ്ചായത്തിന് സാധിച്ചിട്ടില്ല.

സാമൂഹ്യക്ഷേമ ബോർഡിന്റെ പ്രവർത്തനം ഈ പഞ്ചായത്തിൽ കാര്യമായി ഉപയോഗിക്കപ്പെട്ടിട്ടില്ല. തിരുവനന്തപുരത്ത് നിന്ന് ആസംഗാനം കോഴിക്കോട്ടേക്ക് മാറ്റിയതിന് ശേഷം മാത്രമാണ് ഈ വകുപ്പിന്റെ ചില പ്രവർത്തനങ്ങളെങ്കിലും ഇവിടങ്ങളിൽ നടന്നത്. അത തന്നെ ഇപ്പോൾ പുരോഗമിക്കുന്നില്ല.

കൂടുതലും കുർബ്ബകത്തൊഴിലാളികളും നിർമ്മാണത്തൊഴിലാളികളും ഉള്ള ഈ പഞ്ചായത്തിൽ 60% തൊഴിലാളികൾക്കും ക്ഷേമനിധിയുമായി ബന്ധപ്പെടാൻ കഴിഞ്ഞിട്ടില്ല.

സാമൂഹ്യക്ഷേമരംഗത്ത് കാര്യമായ പ്രവർത്തനം നടത്തുന്നത് മെച്ചവും വികസനമുണ്ടാക്കിത്തരികിലുള്ള ആനക്കയം, പന്തലൂർ എന്നീ രണ്ട് വില്ലേജ് എക്സിക്യൂട്ടീവ് ഓഫീസുകൾ വഴിയാണ്.

ഈ പഞ്ചായത്തിൽ 2546 കുടുംബങ്ങൾ ദാരിദ്ര്യരേഖക്ക് താഴെയുള്ളവരാണ്. അതിൽ 105 പട്ടികജാതി കുടുംബങ്ങൾ ഉൾപ്പെടെ 303 കുടുംബങ്ങൾക്കാണ് വിവിധ വകുപ്പുകളിലായി ഇതുവരെ സാമ്പത്തിക സഹായം ലഭിച്ചത്.

ഇതിലൂടെ 95 കുടുംബാംഗങ്ങൾക്ക് പുരോഗതി ഉണ്ടായിട്ടുണ്ടെന്നാണ് കണക്കുകൾ സൂചിപ്പിക്കുന്നത്.

IRDP സൗകര്യത്തിൽ പൊതുമരാമത്ത് അതർപ്പാട്ടവരും, ദാരിദ്ര്യരേഖ താഴെയുള്ളവരുമായ പല കുടുംബങ്ങൾക്കും സർക്കാരിൽ നിന്നും ആനുകൂല്യം നിഷേധിക്കപ്പെടുന്നതെന്ന പരാതി നിലനിൽക്കുന്നുണ്ട്. ബ്ലോക്ക് മുഖേന തിരഞ്ഞെടുക്കപ്പെടുന്നവർക്ക് സഹായം ലഭ്യമാക്കുന്നതിൽ ബേങ്കുകൾ കാണിക്കുന്ന കുറുകരമായ അനാസംഗം ഈ രംഗത്തെ ഏറ്റവും വലിയ പ്രശ്നമാണ്. ആനുകൂല്യങ്ങൾക്കു തിരഞ്ഞെടുക്കപ്പെടുന്നവർക്ക് സ്വന്തം ജാമ്യത്തിൽ പണം അനുവദിച്ചുകിട്ടാൻ നടപടിയുണ്ടായാൽ മാത്രമേ ഉദ്യോഗസ്ഥർക്കും യുവാക്കൾക്കും ഇതിന്റെ പ്രയോജനം ലഭിക്കുകയുള്ളൂ.

ഇരുമ്പുഴി, പന്തലൂർ എന്നിവിടങ്ങളിലെ ഗ്രാമീണബേങ്കുകൾ, ആനക്കയം, ഇരുമ്പുഴി, പന്തലൂർ എന്നിവിടങ്ങളിലെ സഹകരണബേങ്കുകൾ എന്നിവയാണ് ഈ പഞ്ചായത്തിലെ ധനകാര്യ സ്ഥാപനങ്ങൾ.

ഇവയിൽ സാമ്പത്തികസഹായം നൽകുവാനുള്ള ഫണ്ട് സഹകരണബാങ്കുകൾക്ക് പരമാവധി അനുവദിക്കേണ്ടതാണ്.

ഈ രംഗത്തെ പ്രശ്നങ്ങൾക്ക് താഴെ പറയുന്ന നിർദ്ദേശങ്ങൾ പരിഗണിക്കേണ്ടതാണ്.

- 1 പഞ്ചായത്തിന്റെ വിസ്തൃതി പരിഗണിച്ച് നിലവിലുള്ള വില്ലേജ് എക്സ്റ്റൻഷൻ ഓഫീസുകൾ വിഭജിച്ച് ഇരുമ്പഴി, ആനക്കയം, ചിറ്റത്തുപാറ, മുടിക്കോട് എന്നിങ്ങനെ നാലു വില്ലേജ് എക്സ്റ്റൻഷൻ ഓഫീസുകൾ തുറന്ന് സ്ഥിരം ഉദ്യോഗസ്ഥരെ നിയമിക്കേണ്ടതാണ്.
- 2 IRDP ഗുണഭോക്താക്കളെ കണ്ടെത്തുന്നതിന് വർഷംതോറും സർവ്വേ നടത്തണം.
- 3 IRDP സഹായം നൽകുന്നതിനുള്ള ഫണ്ട് പഞ്ചായത്തിലെ സഹകരണ ബേങ്കുകൾക്ക് കൂടുതൽ നൽകുക.
- 4 ഗുണഭോക്താക്കളുടെ യോഗംവിളിച്ച് പ്രശ്നങ്ങൾക്ക് പരിഹാരം നിർദ്ദേശിക്കുകയും ലാഭകരമാക്കാൻ വേണ്ട സഹായം അനുവദിക്കുകയും ചെയ്യുക.
- 5 ദാരിദ്ര്യ രേഖയ്ക്കുതാഴെയുള്ളവർക്ക് നൽകുന്ന ആനുകൂല്യങ്ങൾ IRDP ലിസ്റ്റിൽ പേരുള്ളവർക്കു പുറമെ വരുമാനസർട്ടിഫിക്കറ്റിന്റെ അടിസ്ഥാനത്തിലോ റേഷൻകാർഡിലെ വരുമാനത്തിന്റെ അടിസ്ഥാനത്തിലോ ലിസ്റ്റിൽ പേർ ഉൾപ്പെടുത്താൻ കൂടി നൽകണം.

D W C R A

സ്ത്രീകളുടെയും കുട്ടികളുടെയും ഉന്നമനത്തിന് വേണ്ടി സ്ത്രീകൾ ചെറിയ യൂണിറ്റുകളിലായി തൊഴിൽരംഗത്ത് പ്രവർത്തിക്കുന്ന സംഘമാണ് **D W C R A**.

ഈ രംഗത്ത് ഇതുവരെയായി നടന്ന പ്രവർത്തനങ്ങളുടെ പട്ടികയിൽനിന്നും അതു സംബന്ധമായ വിവരണം ലഭിക്കുന്നതാണ്.

D W C R A പദ്ധതിപ്രകാരമുള്ള തൊഴിൽ സംരംഭങ്ങളുടെ പട്ടിക

WARD No.	തൊഴിൽസംരംഭത്തിന്റെ ഇനം	ആരംഭിച്ച വർഷം	പ്രവർത്തിക്കുന്നവർ	പ്രവർത്തനക്ഷമത സംബന്ധിച്ച കുറിപ്പ്
VIII	ആടുവളർത്തൽ	91/92	9	—
X	കൊപ്രസംസ്കരണം	81/90	15	ഇപ്പോൾ പ്രവർത്തനമില്ല.
XII	റെഡിമെയ്ഡ് യൂണിറ്റ്	91/92	11	പ്രവർത്തിക്കുന്നുണ്ട്.
XIII	അടയ്ക്ക തേങ്ങ സംസ്കരണം	95/96	12	പ്രവർത്തനം തുടങ്ങി.

ദേശസൗകൃത ബേങ്കുകളുടെ ഈ മേഖലയിലെ പ്രവർത്തനങ്ങൾ തൃപ്തികരമാണെന്ന് പറയാനാകില്ല. രൂപീകരിക്കപ്പെടുന്ന യൂണിറ്റുകൾക്ക് പണം അനുവദിക്കുന്നതിന് ബാങ്കുകൾ പാലിക്കുന്ന നിയമങ്ങൾ ലംഘിക്കാതെ ഈ രംഗത്ത് മുന്നോൻ കഴിയുകയില്ല. സ്വന്തം ജാമ്യത്തിൽ പണം അനുവദിക്കുന്നതിനുള്ള നടപടികൾ സ്വീകരിക്കേണ്ടതാണ്.

ഇതു സംബന്ധമായ നിർദ്ദേശങ്ങൾ താഴെ ചേർക്കുന്നു.

- 1 യൂണിറ്റിലെ വനിതകൾക്ക് യൂണിറ്റ് ആരംഭിക്കുന്നതിന് മുമ്പ് പരിശീലനം നൽകുക.
- 2 പരിശീലനത്തിന് സ്റ്റേപ്പൻറ് നൽകുക.
- 3 DW CRA യുടെ സാമ്പത്തിക സഹായം യൂണിറ്റായും അല്ലാതെയും നൽകുക.
- 4 ഉൽപ്പന്നങ്ങൾക്ക് പഞ്ചായത്തു തലത്തിൽ വിപണന കേന്ദ്രം ആരംഭിക്കുക.
- 5 സാമ്പത്തിക സഹായം നൽകാൻ സഹകരണ ബേങ്കുകൾക്ക് ഫണ്ട് കൂടുതൽ നൽകി പ്രാപ്തമാക്കുക.

- 6 പ്രതികൂല സാഹചര്യങ്ങളിൽ നഷ്ടം വരുന്ന യൂണിറ്റുകൾക്കു പുനരുജ്ജീവിപ്പിക്കുന്നതിനു വിദഗ്ദരുടെ നിർദ്ദേശങ്ങളും ആവശ്യമായ സാമ്പത്തിക സഹായവും ലഭ്യമാക്കുക.
- 7 നിതികരിക്കാവുന്ന കാരണങ്ങളാൽ നഷ്ടം വരുന്ന യൂണിറ്റുകളിലെ അംഗങ്ങൾക്കു് മറ്റു യൂണിറ്റുകൾ തുടങ്ങുന്നതിനുള്ള സഹായം നൽകുകയും നഷ്ടം വന്ന യൂണിറ്റുകൾക്കു് അനുവദിച്ച ലോൺ തിരിച്ചടക്കുന്നതിനുള്ള ബാധ്യതയിൽ നിന്നു് അംഗങ്ങളെ ഒഴിവാക്കുകയും ചെയ്യുക.
- 8 നഷ്ടം വരാൻ ഇടയായ സാഹചര്യം അന്വേഷിച്ച റിപ്പോർട്ട് നൽകുന്നതിനു് പഞ്ചായത്തു് പ്രതിനിധികൾക്കു് അധികാരം നൽകുക.
- 9 യൂണിറ്റു് കുൺവീനർ മാർക്കു് പഞ്ചായത്തു് തലത്തിൽ പരിശീലനവും ചർച്ചയും നടത്തുക.

ഭവനം:-

18നു 35നു ഇടയിൽ പ്രായമുള്ളവർക്കു് സ്വയം-തൊഴിൽ കണ്ടെത്തുന്നതിനു് നൽകുന്ന പരിശീലനമാണു് ഭവനം.

വിവിധ ഭവനങ്ങളിലായി, ആനക്കയം സർക്കിളിൽ 54ഉം പന്തലൂർ വില്ലേജിൽ 8ഉം പേർക്കു് പരിശീലനം നൽകിയിട്ടുണ്ടു്. ഇതിൽ രണ്ടു വില്ലേജുകളിലും 4 പേർ വീതമാണു് ഈ പരിശീലനത്തിൻ്റെ അടിസ്ഥാനത്തിൽ സ്വയം തൊഴിൽ കണ്ടെത്തിയ പരായിട്ടുള്ളതു്. ബാക്കിയുള്ളവരിൽ 34പേർ മറ്റു തൊഴിലുകളിൽ ഏർപ്പെട്ടവരും 20 പേർ ഒരു തൊഴിലും ചെയ്യാത്തവരുമാണെന്നു് കണക്കുകൾ സൂചിപ്പിക്കുന്നു.

WARD	പരിശീലനവിഷയം	പരിശീലനം ലഭിച്ചവരുടെ എണ്ണം	സ്വയം തൊഴിൽ കണ്ടെത്തിയവർ	ഇതര തൊഴിൽ നേടിയവർ	അവശേഷിക്കുന്നവർ
I	Radio - T V Mechanism	2	—	2	—
	Embroidery	2	2	—	—
	Printing - Composing	4	—	2	2
	Welding	1	—	1	—
II	Radio - T V	2	—	2	—
	Embroidery	3	2	1	—
	Printing	5	—	2	3
	Type-Writing	2	—	—	2
III	Radio - TV	2	—	2	—
	Printing	1	—	1	—
	Type Writing	2	—	—	2
IV	Refrigerator	1	—	1	—
V	Printing	4	—	2	2
	Welding	3	—	1	2
VI	Radio - T V	3	—	1	2
	Embroidery	1	—	1	—
	Printing	2	—	1	1
	Plumbing	1	—	1	—

WARD	പരിശീലനവിഷയം	പരിശീലനം ലഭിച്ചവരുടെ എണ്ണം	സ്വയം തൊഴിൽ കണ്ടെത്തിയവർ	ഇതര തൊഴിൽ നേടിയവർ	അവശേഷിക്കുന്നവർ
VII	Radio - T V	1	—	—	1
	Welding	2	—	—	2
	Spray Painting	1	—	1	—
VIII	Spray Painting	3	—	3	—
	Wiring	1	—	1	—
	Type Writting	1	—	1	—
	Radio - T V	1	—	—	1
IX	Embroidery	1	—	1	—
	Welding	1	—	1	—
	Plumbing	1	—	1	—
X	Printing & Composing	2	1	1	—
XII	Printing	5	2	3	—
	Welding	1	1	—	—
TOTAL		62	8	34	20

ആവശ്യമുള്ളവരെ കണ്ടെത്തുന്നതിലുള്ള അപാകതയും തൊഴിൽ സാധ്യതയുള്ള ട്രൈഡുകൾ തിരഞ്ഞെടുക്കാൻ ഗുണഭോക്താവിന് അവകാശം ഇല്ലാത്തതും പരിശീലനം ലഭിച്ചവർക്ക് സ്വയം തൊഴിൽ കണ്ടെത്തുന്നതിന് മാർഗ്ഗങ്ങളില്ലാത്തതും ഈ രംഗത്തെ പ്രശ്നങ്ങളാണ്. പരിശീലനത്തിന് തിരഞ്ഞെടുക്കുന്നവർ ഹരംശീലനം പൂർത്തീകരിക്കത്തേതിനാൽ 2തരം നഷ്ടം സംഭവിക്കുന്നു.

ഒന്ന്:- പരിശീലനകാലത്ത് നൽകപ്പെട്ട സ്റ്റൈപ്പൻഡ് നഷ്ടപ്പെടുന്നു.

രണ്ട്:- അർഹതപ്പെട്ടവരുടെ ചാൻസ് നഷ്ടപ്പെടുന്നു.

പരിശീലനകേന്ദ്രങ്ങൾ വളരെ അകലെയായതിനാൽ ചിലവ് കൂടുന്നതും അനുവദിക്കപ്പെട്ട ട്രൈഡിനോട് പരിശീലകരുള്ള വിമുഖതയുമാണ് ഇതിന് കാരണം.

ഇതിനു പരിഹാരമായി താഴെപറയുന്ന നിർദ്ദേശങ്ങളാണ് പരിഗണിക്കേണ്ടത്.

- 1 പരിശീലനത്തിന് തിരഞ്ഞെടുക്കപ്പെടുന്നവർക്കു, ഇഷ്ടമുള്ള ട്രൈഡ് തിരഞ്ഞെടുക്കുന്നതിന് അനുവാദം നൽകുക
- 2 സ്റ്റൈപ്പൻഡ് വർദ്ധിപ്പിക്കുക
- 3 പരിശീലനം പൂർത്തിയാക്കിയവർക്ക് സ്വയംതൊഴിൽ കണ്ടെത്തുന്നതിനു സാമ്പത്തിക സഹായം അനുവദിക്കുക
- 4 പരിശീലന കേന്ദ്രങ്ങൾ പഞ്ചായത്ത്തലത്തിൽ സ്ഥാപിക്കുക.
- 5 കെട്ടിടനിർമ്മാണംപോലുള്ള കൂടുതൽ തൊഴിൽസാധ്യതകളുള്ള ട്രൈഡുകൾ ട്രൈസംകോഴ്സിൽ ഉൾപ്പെടുത്തുക.
- 6 പരിശീലന കേന്ദ്രങ്ങൾ സർക്കാരിന് കീഴിലാക്കി ഗുണനിലവാരവും ഉയർന്ന പാഠനിലവാരവും ഉറപ്പ് വരുത്തുക.

ഒടുക്കിടം:-

ഗ്രാമീണ പരമ്പരാഗത തൊഴിലുകളിൽ ഏർപ്പെട്ടവർക്കു ആധുനിക തൊഴിലുപകരണങ്ങൾ നൽകുന്നതാണ് ടൂൾസംകിററ് പദ്ധതി.

ഇതുപ്രകാരം ആനക്കയം പഞ്ചായത്തിലെ രണ്ടു വില്ലേജുകളിലായി താമസിക്കുന്ന 150ൽപരം പരമ്പരാഗത തൊഴിലാളികളിൽ 52 പേർക്ക് ഉപകരണങ്ങൾ വിതരണം ചെയ്തിട്ടുണ്ട്. എന്നാൽ ബാക്കിയുള്ള നൂറോളം പേർക്ക് ഇതിന്റെ ആനുകൂല്യം ലഭിച്ചിട്ടില്ല. പ്രത്യേകിച്ചു കശവ കുടുംബങ്ങൾക്ക് അധികം സൗകര്യമനുസരിച്ചുള്ള ഉപകരണങ്ങൾ എത്തിക്കേണ്ടതാണ്.

ഇതിനെക്കുറിച്ച് ഗുണഭോക്താക്കൾക്ക് സാമ്പർഭികമായ ബോധവൽക്കരണവും നടത്തേണ്ടതാണ്.

C R S P

ഈ പഞ്ചായത്തിലെ 1397 കുടുംബങ്ങൾ സാന്നിഹിത കളസ്സ് ഇല്ലാത്തവരാണെന്ന് **IRDP** സർവ്വേയിൽ നിന്ന് വ്യക്തമാകുന്നുണ്ട്.

ഇതിൽ ആനക്കയം സർക്കിളിൽ 64ഉം പന്തലൂർ സർക്കിളിൽ 26ഉം കുടുംബങ്ങൾക്ക് കളസ്സ് നിർമ്മിക്കുന്നതിനുള്ള സാമ്പത്തിക സഹായം അനുവദിച്ചുവെങ്കിലും ആനക്കയം സർക്കിളിൽ 58 പേർക്കു പന്തലൂർ സർക്കിളിൽ 14 പേർക്കും മാത്രമേ ഇത് പൂർത്തീകരിക്കാൻ കഴിഞ്ഞുള്ളൂ. ആനക്കയം സർക്കിളിൽ 822ഉം പന്തലൂർ സർക്കിളിൽ 485ഉം കുടുംബങ്ങൾക്ക് കളസ്സ് ഇല്ലാത്തവരാണ്.

കളസ്സുകളെ സംബന്ധിക്കുന്ന വിവരം

WARD No.	സാന്നിഹിത കളസ്സുകൾ ഇല്ലാത്ത വീടുകൾ	ഇതുവരെ അനുവദിച്ച കളസ്സുകൾ 1992 to 96	പൂർത്തീകരിച്ച എണ്ണം	ബാക്കിയുള്ളവർ
I to IX	900	65	59	835
X	124	17	9	107
XI	123	4	3	119
XII	126	2	1	124
XIII	124	2	—	122
Total	1397	90	72	1307

വലിയ ഒരു വിഭാഗം കളസ്സ് ഇല്ലാത്തവരാണെന്നിരിക്കെ ഇപ്പോൾ നൽകിവരുന്ന സഹായം വളരെ കുറച്ചുപേർക്ക് മാത്രമേ ലഭിക്കുന്നുള്ളൂ. മാത്രമല്ല അനുവദിക്കുന്ന പണം നിർമ്മാണച്ചിലവിന് തികയാത്തതിനാൽ വളരെ ദരിദ്രരായ ആളുകൾക്ക് ഇതിന്റെ പ്രയോജനം ലഭിക്കുന്നില്ല. അതിനാൽ താഴെപ്പറയുന്ന നിർദ്ദേശങ്ങൾ പരിഗണിക്കേണ്ടതാണ്.

നിർദ്ദേശങ്ങൾ

- 1 കളസ്സിന് സഹായം നൽകുമ്പോൾ കോളനികൾ, ജനങ്ങൾ തിങ്ങിപ്പാർക്കുന്ന സ്ഥലങ്ങൾ എന്നിവയ്ക്ക് മുൻഗണന നൽകുക.
- 2 ചിലവ് കുറഞ്ഞ കളസ്സ് നിർമ്മിക്കുന്ന രീതി പഞ്ചായത്തിലെ നിർമ്മാണത്തൊഴിലാളികൾക്ക് എത്തിക്കുക.
- 3 ചുരുങ്ങിയ സഹായം 5,000 രൂപയായി ഉയർത്തുകയും സഹായം മുൻകൂറായി ഘട്ടങ്ങളായും വിതരണം ചെയ്യുക.
- 4 ദാരിദ്ര്യരേഖയ്ക്കു താഴെയുള്ള എല്ലാ വീടുകളിലും കളസ്സ് ഉണ്ടാക്കുന്നതിന് **JRY** പോലുള്ള ഫണ്ടുകൾ കൂടുതൽ വകയിരുത്തുക.

150

വില്ലേജ് ഓഫീസ് വഴിയുള്ള സഹായങ്ങൾ

പെൻഷനുകളും അനാഥരായ പെൺകുട്ടികൾക്കുള്ള ധനസഹായങ്ങളും ആണ് ഇപ്പോൾ വില്ലേജ് ഓഫീസുകൾ വഴി വിതരണം ചെയ്യുന്നത്.

ഇതിൽ നൽകിവരുന്ന പെൻഷൻ തുകകൾ കൃത്യസമയത്ത് ലഭിക്കുകയോ അർഹരായവർക്ക് മുഴുവൻ അനുവദിക്കപ്പെടുകയോ ചെയ്തിട്ടില്ല.

അനാഥകൾക്ക് വിവാഹത്തിന് നൽകപ്പെടുന്ന സഹായം പലപ്പോഴും ലഭിക്കാറില്ല. മാത്രമല്ല അപേക്ഷനൽകുന്ന നടപടിക്രമങ്ങളുടെ സങ്കീർണ്ണത കാരണം അർഹരായ പലർക്കും അപേക്ഷ നൽകാൻ സാധിക്കുന്നില്ല.

ഇതിന് പരിഹാരമായി താഴെ പറയുന്ന നിർദ്ദേശങ്ങൾ നടപ്പാക്കേണ്ടതാണ്.

- 1 വിവാഹത്തിന് ഒരു മാസം മുമ്പ് അപേക്ഷ നൽകണമെന്ന വ്യവസ്ഥ പെടുന്നതുള്ള വിവാഹങ്ങൾക്ക് അപേക്ഷ നൽകുന്നതിന് പ്രയാസം സൃഷ്ടിക്കുന്നതിനാൽ ആ വ്യവസ്ഥ പിൻവലിക്കണം.
- 2 വരൻറെ സമ്മത പത്രം, വിവാഹത്തിൻറെ മുമ്പ് നൽകുന്ന സഹായാപേക്ഷയിൽ വേണമെന്നാണ് ഇപ്പോഴത്തെ വ്യവസ്ഥ സാമൂഹികാചാരങ്ങളും നാട്ടുമര്യാദകളും അതിന് തടസ്സമായതിനാൽ പലപ്പോഴും അപേക്ഷ നൽകാൻ കഴിയാതെ വരുന്നു. അതിനാൽ ആ വ്യവസ്ഥ പിൻവലിക്കണം.
- 3 മതാധ്യക്ഷൻറെയോ ജനപ്രതിനിധികളുടെയോ ശുപാർശ പ്രകാരം സഹായം നൽകുന്നതിനുള്ള അധികാരവും ഫണ്ടും ഗ്രാമ പഞ്ചായത്തുകൾക്ക് കൈമാറണം.
- 4 അപേക്ഷകണ്ഠ് വിവാഹ ദിവസത്തേക്ക് പണം ലഭിക്കുന്ന വിധം നടപടി ക്രമങ്ങൾ ലഘൂകരിക്കണം.
- 5 അപേക്ഷാ ഫോറത്തിൽ നൽകേണ്ട വിവരങ്ങളും സർട്ടിഫിക്കറ്റുകളും ഇപ്പോൾ വളരെ പ്രയാസപ്പെട്ട ശേഖരിക്കേണ്ടതാണ്. അവ ലഘൂകരിക്കേണ്ടതാണ്.

മറ്റു പെൻഷനുകൾ

ഈ പഞ്ചായത്തിൽ വിധവാപെൻഷൻ, വാർദ്ധക്യകാല പെൻഷൻ, കർഷകത്തൊഴിലാളി പെൻഷൻ, വിഗലാഗപെൻഷൻ, തൊഴിലില്ലായ്മ വേതനം, ക്ഷയ രോഗികൾക്കുള്ള പെൻഷൻ എന്നിവയാണ് ഉള്ളത്.

ജനങ്ങളുടെ അറിയില്ലായ്മയും പൊതുപ്രവർത്തകരുടെ താൽപര്യങ്ങളും, നിയമത്തിൻറെ ഉൾക്കടലുകളും ഉദ്യോഗസ്ഥരുടെ കടംപിടുത്തവും കാരണം അർഹതപ്പെട്ട പലർക്കും ഈ ആനുകൂല്യങ്ങൾ ലഭിക്കാതെ പോകുന്നു. മാത്രമല്ല, അനുവദിക്കപ്പെട്ട പലർക്കും യഥാസമയം പെൻഷൻപണം ലഭിക്കുന്നില്ല. അതേസമയം അനർഹരായ ആളുകൾക്ക് ലഭിക്കുന്നുണ്ടെന്ന ആക്ഷേപം നിലനിൽക്കുകയും ചെയ്യുന്നു.

പുതിയ പഞ്ചായത്ത് രാജ് സംവിധാനം പരിപൂർണ്ണമാകാത്തതിനാൽ നിലവിലുള്ള എല്ലാ പെൻഷനുകളും അപേക്ഷ സ്വീകരിച്ചിരുന്ന ഓഫീസുകളിൽനിന്ന് അതിനുള്ള അധികാരം എടുത്തുമാറുകയും പഞ്ചായത്തുകൾക്ക് അധികാരവും ഫണ്ടും നൽകാതിരിക്കുകയും ചെയ്യാത്തതിനാൽ പുതിയ അപേക്ഷകർക്ക് അപേക്ഷ നൽകാൻ കഴിയുന്നില്ല.

വിധവാപെൻഷൻ

പ്രായപൂർത്തിയായ ആൺമക്കളില്ലാത്ത വിധവകൾക്ക് നൽകിവരുന്ന ഈ ആനുകൂല്യത്തിൻറെ നിയമവ്യവസ്ഥകൾ കാലോചിതമായി പരിഷ്കരിക്കേണ്ടതാണ്. കർഷകത്തൊഴിലാളി പെൻഷൻ

പോലെത്തന്നെ വരുമാനത്തിന്റെ അടിസ്ഥാനത്തിലും വിവാഹിതരായ ആൺമക്കളെ പരിഗണിക്കാതെയും എല്ലാവിധവകുറക്കും ഈ ആനുകൂല്യം ലഭ്യമാക്കാൻ നടപടി സ്വീകരിക്കണം. മാത്രമല്ല അനുവദിക്കപ്പെടുന്ന ആനുകൂല്യം യഥാസമയം വിതരണം ചെയ്യേണ്ടതുമാണ്.

കർഷകതൊഴിലാളി പെൻഷൻ

കൃഷി എന്നതിന്റെ നിർവ്വചനത്തിലെ അന്വയത്തെ കാരണം കർഷകതൊഴിലാളി പെൻഷൻ എല്ലാ തൊഴിലാളികൾക്കും ലഭിക്കുന്നില്ല. ഇപ്പോൾ അതിനു ശുപാർശ ചെയ്യുന്നതിനുള്ള അധികാരം വില്ലേജ് ഓഫീസറിൽനിന്ന് മാറ്റിയെങ്കിലും പഞ്ചായത്തുകൾക്ക് കൈമാറിയിട്ടില്ല. അതിനാൽ പുതിയ അപേക്ഷകർക്കു അപേക്ഷനൽകാൻ സാധിക്കുന്നില്ല.

വാർഡ് ക്യാമ്പ് പെൻഷൻ

കേന്ദ്രസർക്കാർ ഈയിടെ പ്രഖ്യാപിച്ച ഈ പദ്ധതി, പ്രചരണത്തിന്റെ അഭാവം മൂലം അർഹരായ എല്ലാവർക്കും ആനുകൂല്യത്തിന് അപേക്ഷ സമർപ്പിക്കാൻ കഴിഞ്ഞിട്ടില്ല. മാത്രമല്ല, അപേക്ഷിച്ചവർക്കു മുഴുവൻ ആനുകൂല്യം ലഭിച്ചിട്ടില്ലെന്ന് ആക്ഷേപമുണ്ട്.

വിവാഹിതരായ ആൺമക്കൾ വേറെ വീടുകളിൽ താമസിക്കുന്നുവെങ്കിലും അവരെക്കൂടി പരിഗണിച്ചാണ് ഇപ്പോൾ പെൻഷൻ നൽകുന്നത്. അതിനാൽ സ്വന്തമായി ജീവനോപാധിയില്ലാത്ത വൃദ്ധർക്ക് അവർ സ്വന്തമായാണ് താമസിക്കുന്നതെങ്കിൽപ്പോലും ആനുകൂല്യം ലഭിക്കുന്നില്ല.

തൊഴിലില്ലായ്മ വേതനം

ഈ പഞ്ചായത്തിൽ തൊഴിലില്ലായ്മ വേതനം രേഖപ്പെടുത്തുന്നവരുടെ എണ്ണം വളരെ കുറവാണ്. വളരെ വിശാലമായ പരിധിയുള്ള മലപ്പുറം എംപ്ലോയ്മെന്റ് എക്സ്ചേഞ്ചിൽനിന്നാണ് ഈ പഞ്ചായത്തിലുള്ളവർക്ക് വേതനം അനുവദിക്കുന്നതും വിതരണം ചെയ്യുന്നതും.

ഗുണഭോക്താക്കളായ സ്രീകൾ രാവിലെ മുതൽ വൈകുന്നേരം വരെ തുച്ഛമായ വേതനത്തിന് വേണ്ടി ഒരു സഹായിയോടൊപ്പം കാത്ത് നിൽക്കുന്നതിനാൽ കിട്ടുന്ന പണം അത്ര വാങ്ങുന്നതിന് ചിലവാകുന്നു.

തൊഴിലില്ലായ്മ വേതനവിതരണം പഞ്ചായത്ത് ഓഫീസുകൾവഴി വിതരണം ചെയ്യുകയാണ് ഇതിനു പരിഹാരം.

പെൻഷൻ നൽകുന്നതിൽ കാതലായ മാറ്റങ്ങൾ ആവശ്യമാണ്. അതു സംബന്ധമായ നിർദ്ദേശങ്ങൾ താഴെ ചേർക്കുന്നു.

നിർദ്ദേശങ്ങൾ

1. ആൺമക്കളുടെ പ്രായപരിധി എല്ലാ വിധവകുറക്കും പെൻഷൻ നൽകണം, പ്രത്യേകിച്ചും ആൺമക്കൾ വിവാഹിതരാണെങ്കിൽ അവരെ പരിഗണിക്കാതിരിക്കണം.
2. വിവാഹപ്രായം കഴിഞ്ഞ അവിവാഹിതർക്ക് ഇപ്പോൾ പെൻഷൻ ലഭിക്കുന്നില്ല ആയത്, ഇരുപത്തിയഞ്ചുവയസ്സുവഴിഞ്ഞ അവിവാഹിതർക്കും പെൻഷൻ അനുവദിക്കുന്നതിനു നടപടി സ്വീകരിക്കണം.
3. 'അന്യന്റെ ഭൂമിയിൽ അധ്വാനിക്കുന്നവൻ കർഷകതൊഴിലാളി' എന്ന അടിസ്ഥാനത്തിൽ 60 വയസ്സുകഴിഞ്ഞ എല്ലാതരം കർഷകതൊഴിലാളികൾക്കും പെൻഷൻ നൽകണം.

- 4 കർഷകതൊഴിലാളിപെൻഷൻ അപേക്ഷ സ്വീകരിച്ചു നടപടി സ്വീകരിക്കാനുള്ള അധികാരവും ഫണ്ടും ഗ്രാമപഞ്ചായത്തുകാർക്ക് ഉടൻ കൈമാറണം.
- 5 വീവാഹിതരായ ആൺമക്കളും, വേറിട്ട് താമസിക്കുന്ന ആൺമക്കളേയും പരിഗണിക്കാതെ 60 വയസ്സുകഴിഞ്ഞ നിരാലംബർക്ക് പെൻഷൻ അനുവദിക്കണം.
- 6 തൊഴിലില്ലായ്മവേതനവിതരണം ഗ്രാമപഞ്ചായത്തു ഓഫീസുകൾവഴി ആക്കുക.

പെൻഷൻവിതരണം സംബന്ധിച്ച പട്ടിക

പെൻഷൻ	സർക്കിളുകൾ		
	ആനക്കയം	പന്തലൂർ	ആകെ
അഗതിപെൻഷൻ	—	133	133
വിധവാപെൻഷൻ	116	90	206
വികലാംഗപെൻഷൻ	55	37	92
വാർധക്യപെൻഷൻ	4	6	10
അവശകലാപെൻഷൻ	—	1	1
ക്ഷയരോഗിപെൻഷൻ	13	12	25
കർഷകതൊഴിലാളിപെൻഷൻ	1824	643	2467
തൊഴിലില്ലായ്മവേതനം	652	248	900
ആകെ	2664	1170	3834

അംഗൻവാടികൾ

സ്ത്രീകളുടെയും കുട്ടികളുടെയും ഭക്ഷണത്തിനായി പ്രവർത്തിക്കുന്നതിൽ പ്രധാന പങ്കുവഹിക്കുന്നവയാണ് അംഗൻവാടികൾ ഈ പഞ്ചായത്തിൽ 38 അംഗൻവാടികളും പഞ്ചായത്ത് നഴ്സറി സ്കൂളും ഉണ്ട്.

ICDS ലക്ഷ്യമിട്ട രൂപത്തിൽ അംഗൻവാടികൾക്ക് പ്രവർത്തിക്കാൻ കഴിഞ്ഞിട്ടില്ല. ദരിദ്രരായ തൊഴിലാളികളുടെ മക്കളുടെ മക്കളുടെ കുട്ടികൾക്ക് അനുപുരക പോഷകാഹാരം ലഭിക്കുന്ന രൂപത്തിൽ അംഗൻവാടികളിലെ ഭക്ഷണക്രമം മാറ്റിയെടുക്കേണ്ടതുണ്ട്.

ആനക്കയം പഞ്ചായത്തിൽ ഈയിടെയായി അനുവദിക്കപ്പെട്ട പ്രവർത്തനം തുടങ്ങിയ അംഗൻവാടികളിൽ 24 എണ്ണം സ്വന്തമായി കെട്ടിടം ഇല്ലാത്തവയാണ്. പല സ്ഥലങ്ങളിലും കെട്ടിടനിർമ്മാണത്തിന് ആവശ്യമായസ്ഥലം സൗജന്യമായി ലഭിച്ചിട്ടുണ്ടെങ്കിലും സർക്കാർഫണ്ട് അനുവദിക്കാത്തതിനാലും അനുവദിച്ച സ്ഥലങ്ങളിലെ ഫണ്ട്, പ്രാദേശിക നിലവാരമനുസരിച്ചു തികയാതെ വരുന്നതിനാലും സ്വന്തമായി കെട്ടിടങ്ങൾ ഉണ്ടാകുന്നില്ല.

കൂലിത്തൊഴിലാളികളായ സ്ത്രീകൾക്ക്, അവർ ജോലിക്ക് പോകുന്ന സന്ദർഭങ്ങളിൽ കൊച്ചുകുട്ടികളുടെ സംരക്ഷണത്തിന് ഉതകുവാനും അംഗൻവാടികളുടെ പ്രവർത്തന സമയം ക്രമീകരിക്കേണ്ടതുണ്ട്.

വളരെ ദീർഘിച്ചതും ഭാരിച്ചതുമായ തൊഴിൽചെയ്യേണ്ട അംഗൻവാടി ജീവനക്കാർക്ക് വളരെ മെറിയ ശമ്പളം മാത്രമാണ് ലഭിക്കുന്നത്. അതിനാൽ മാറ്റുജോലികൾ ചെയ്യാൻ കഴിവുള്ള പലരും ഈ രംഗത്തേക്കു വരുന്നില്ല.

അംഗൻവാടികളുടെ പ്രവർത്തനം കാര്യക്ഷമമാക്കുന്നതിന് ആവശ്യങ്ങളായ ഉപകരണങ്ങളോ കട്ടികൾക്കു കളിപ്പാട്ടങ്ങളോ ഈ സ്ഥാപനങ്ങളിൽ ലഭ്യമായിട്ടില്ല.

അതിനാൽ താഴെപറയുന്ന നിർദ്ദേശങ്ങളാണ് ഗ്രാമസഭകളിൽ നിന്നു ഉയർന്നുവന്നിട്ടുള്ളത്.

നിർദ്ദേശങ്ങൾ

- 1 ആനക്കയത്ത് അനുവദിച്ച മോഡൽ അംഗനവാടിക്കു കെട്ടിടം നിർമ്മിക്കുക.
- 2 സ്വന്തമായി കെട്ടിടങ്ങൾ ഇല്ലാത്ത അംഗനവാടികൾക്ക് അവ നിർമ്മിക്കുന്നതിനു 50,000 രൂപവീതം 24 അംഗൻവാടികൾക്കും അനുവദിക്കുക.
- 3 അംഗൻ വാടികൾക്കു ആവശ്യമായ ഫർണിച്ചറുകൾ, മറ്റു ഉപകരണങ്ങൾ, കളിക്കോപ്പകൾ എന്നിവ എത്തിക്കുക
- 4 അംഗൻ വാടികളോടനുബന്ധിച്ചുള്ള മഹിളാ സമാജങ്ങൾ മുഖാന്തിരം ചെറുകിട കുടിൽവ്യവസായങ്ങൾ തുടങ്ങുവാനുള്ള പദ്ധതി നടപ്പാക്കുക
- 5 അംഗൻവാടി ജീവനക്കാർക്കു സർക്കാർ സ്കൂൾ അധ്യാപകരുടെ സേവന-വേതന വ്യവസ്ഥകൾ നടപ്പാക്കുക.
- 6 അംഗൻവാടികളിൽ പ്രാഥമിക ചികിത്സാ (First Aid) സൗകര്യം ഏർപ്പെടുത്തുക.
- 7 ഒരു നിശ്ചിത കാലയളവിൽ കുട്ടികളെ മെഡിക്കൽ പരിശോധനയ്ക്ക് വിധേയമാക്കുക.
- 8 കുട്ടികൾക്കു യൂനിഫോം നടപ്പാക്കുക
- 9 പോഷകാഹാരക്കുറവുള്ള കുട്ടികൾ ഗർഭിണികൾ എന്നിവർക്കു പ്രത്യേക പരിചരണ സൗതര്യം ഏർപ്പെടുത്തുക.
- 10 ദീർഘകാല ചികിത്സ ആവശ്യമുള്ള കുട്ടികൾക്കു സാമ്പത്തിക സഹായം അനുവദിക്കുക.
- 11 സ്വന്തമായി കെട്ടിടമുള്ള അംഗൻവാടികൾ വാർഷിക അറ്റ കററപ്പണികൾ നടത്തുക.
- 12 സ്ത്രീകളുടെ അറിവു വർദ്ധിപ്പിക്കുന്നതിനു ഉതകുന്ന മിനി ലൈബ്രറികൾ അംഗൻവാടിയിൽ സ്ഥാപിക്കുക.

പൊതു വിതരണം

പതിനാറു പൊതുവിതരണ കേന്ദ്രങ്ങളാണ് ഈ പഞ്ചായത്തിൽ ഇപ്പോൾ ഉള്ളത്. ജനങ്ങളുടെ മുഖ്യഹാരമായ അരികുപറ്റമെ മണ്ണണ്ണ, പഞ്ചസാര, ഗോതമ്പ് എന്നിവയാണ് പ്രധാനമായും ഈ കേന്ദ്രങ്ങളിലൂടെ വിതരണം ചെയ്യുന്നത്. പഞ്ചായത്തിലെ പൊതുവിതരണ കേന്ദ്രങ്ങളിൽ അധികവും മഞ്ചേരി പി. സി. സി എം. സൊസൈറ്റിയുടെയും ഒന്ന് ആനക്കയം സഹകരണ ബേങ്കിന്റെയും കീഴിലുള്ളവയും ബാക്കിയുള്ളവ സ്വകാര്യ വ്യക്തികൾ നടത്തുന്നവയുമാണ്.

ജനങ്ങളുടെ മുഖ്യ ഭക്ഷ്യവസ്തു അരിയാണെങ്കിലും അതിന് മറ്റുള്ളവയെ അപേക്ഷിച്ച് പൊതുമാർക്കറ്റിൽ വില കൂടുന്നില്ല. എന്നാൽ പലവ്യജ്ഞനങ്ങൾ, പച്ചക്കറികൾ എന്നിവയുടെ ക്രമാതീതമായ വിലക്കയറ്റം സാധാരണ ജനങ്ങളെ വിഷമത്തിലാക്കുന്നുണ്ട്.

ഗൾഫ് പണത്തിന്റെ സ്വാധീനം വർദ്ധിച്ചശേഷം ജനങ്ങളുടെ ഭക്ഷണകാര്യത്തിൽ വലിയ മാറ്റം ഉണ്ടായിട്ടുണ്ട്. അരികുവേണ്ടി ചിലവഴിക്കുന്നതിന്റെ അനേകം മടങ്ങ് തുക മറ്റു ഭക്ഷണസാധനങ്ങൾ വേണ്ടി ചിലവഴിക്കേണ്ടിവരുന്നു.

ഇത്തരം വസ്തുക്കളുടെ ക്രമാതീതമായ വിലക്കയറ്റം പിടിച്ചുനിർത്തുന്നതിനും നിയന്ത്രിക്കുന്നതിനും പൊതുവിതരണം ശക്തിപ്പെടുത്തുക മാത്രമേ നിർവ്വാഹമുള്ളൂ. എന്നാൽ അതിന് ഉതകുന്ന മാവേലി സ്റ്റോറുകൾ ഈ പഞ്ചായത്തിൽ ഇല്ല.

റേഷൻഷാപ്പുകളിൽ വിതരണം ചെയ്യപ്പെടുന്ന അരി ഗുണനിലവാരമില്ലാത്തതാണെന്ന് പര

ഈ ആക്ഷേപം ഉയർന്നിട്ടുണ്ട്. മാത്രമല്ല, അനുവദിക്കപ്പെട്ട അളവ് തികച്ചും കിട്ടുന്നില്ലെന്നും പല ഗ്രാമസഭകളിലും ആക്ഷേപമുണ്ട്. ഗോഡൗണുകളിൽ നിന്നും തൃക്കി വിതരണം ചെയ്യുന്ന ഉല്പന്നങ്ങൾ, ചാക്കുകളുടെ ഗുണനിലവാരമില്ലായ്മ കാരണം മുഴുവനായും പൊതുവിതരണ കേന്ദ്രങ്ങളിൽ എത്തുന്നില്ല ഇത് ഉപഭോക്താവിന് അളവിൽ കുറവ് വരുത്തിനല്ലാൻ വിതരണക്കാരെ നിർബന്ധിതരാക്കുന്നു.

200 ലിറ്റർ അളവുണ്ടാകേണ്ട മണ്ണെണ്ണബാരലുകൾ പൊതുവിതരണകേന്ദ്രങ്ങളിലെത്തുമ്പോൾ 10 ലിറ്റർക്കിലും കുറവുണ്ടാകാറുണ്ട്. ഗോഡൗണുകളിലെ ഈ വെട്ടിപ്പ് കാരണം കാർഡുടമകൾക്ക് അനുവദിക്കപ്പെട്ട അളവ് മുഴുവൻ നൽകാൻ വിതരണക്കാർക്ക് കഴിയാറില്ല.

കേരളസർക്കാർ ഈയിടെ പ്രഖ്യാപിച്ച 4 കിലോ അരിയുള്ള സബ്സീഡി പല കാർഡുടമകൾക്കും വിഷമം സൃഷ്ടിക്കുന്നുണ്ട്. സബ്സീഡിയുള്ള അരിയും ബാക്കിയുള്ളതും രണ്ടുതരമാവുന്നത് വിതരണക്കാർക്കും ഉപഭോക്താവിനും ഏറെ പ്രയാസമുണ്ടാക്കുന്നു.

ഭാരിച്ച ഒരു ജോലി ചെയ്യേണ്ട വിതരണക്കാർക്ക് ഇന്നുനൽകുന്ന വേതനം, കമ്മീഷൻ എന്നിവ വളരെ കുറവാണ് അതുമായി ബന്ധപ്പെട്ടവർക്കും പരാതിയുണ്ട്.

റേഷൻകാർഡുകൾ ഇന്നു പലകാര്യങ്ങൾക്കും അത്യാവശ്യമുള്ള ഒരു രേഖയാണ് എന്നാൽ ഈ പഞ്ചായത്തിൽ റേഷൻവാർഡുകൾ ഇല്ലാത്ത കുടുംബങ്ങൾ വളരേയേറെ ഉണ്ടെന്നാണ് കണക്കുകൾ സൂചിപ്പിക്കുന്നത്.

പല റേഷൻകാർഡുകളിലും മുഴുവൻ കുടുംബങ്ങളുടെ പേർ ഉൾപ്പെട്ടിട്ടില്ല. പുതുതായി കാർഡ് വിഭജനം നടത്തുന്നത് നിർത്തിവെച്ചത മൂലം പല പ്രയാസങ്ങളും ഉണ്ടായിട്ടുണ്ട്.

വളരെ വിശാലതയും ജനസംഖ്യയുമുള്ള ഏറനാട് താലൂക്കിൽ റേഷൻകാർഡു സംബന്ധമായ പ്രവർത്തനങ്ങൾക്കു ഒരു ഉദ്യോഗസ്ഥൻ മാത്രമായതിനാൽ കാർഡു വിതരണത്തിന് താമസം വരുന്നു.

ഇതിനു പരിഹാരമായി നിർദ്ദേശിക്കപ്പെട്ടിട്ടുള്ളത് താഴെ പറയുന്ന കാര്യങ്ങളാണ്.

നിർദ്ദേശങ്ങൾ

- 1 ആനക്കയം, പന്തച്ചർ വില്ലേജുകളിൽ ഓരോ മാവേലിസ്റ്റോറുകൾ ആരംഭിക്കണം.
- 2 പൊതുവിതരണ കേന്ദ്രങ്ങളിൽ പലവ്യയം സാധനങ്ങൾ വിതരണം ചെയ്യുക.
- 3 റേഷൻ അരിയുടെ ഗുണനിലവാരം ഉറപ്പുവരുത്തുകയും നല്ല ചാക്കുകളിൽ മാത്രം നിറക്കുകയും ചെയ്യുക.
- 4 ഗോഡൗണുകളിൽ നിറക്കുന്ന മണ്ണെണ്ണ കൃത്യം അളവുണ്ടെന്നും അളവ്- തൂക്ക ഉദ്യോഗസ്ഥർ പരിശോധിച്ച സീൽ ചെയ്തശേഷം മാത്രം വിതരണ കേന്ദ്രങ്ങളിൽ എത്തിക്കുക.
- 5 ഒരു കാർഡുടമയ്ക്കു ഒരേ ഇനം അരി മാത്രം വിതരണം ചെയ്യുക.
- 6 റേഷൻ വിതരണത്തിനുള്ള വേതനം കലോചിതമായി പരിഷ്കരിക്കുക.
- 7 സ്വന്തമായി റേഷൻ കാർഡില്ലാത്തവർക്കും കാർഡിൽ പേർ ഇല്ലാത്തവർക്കും പഞ്ചായത്ത് പ്രസിഡണ്ട്, ജനപ്രതിനിധികൾ എന്നിവരുടെ ശുപാർശ പ്രകാരം കാർഡുനൽകൽ നിർബന്ധമാക്കുക.
- 8 കുടുംബങ്ങൾ മാറിത്താമസിക്കുന്നതിനനുസരിച്ചു കാർഡു വിഭജനം സാധ്യമാക്കുക.
- 9 റേഷൻകാർഡുകളിലെ തെറ്റുകൾ തിരുത്തുന്നതിനും മറ്റും വാർഡുതലത്തിൽ കൃത്യകൾ സംഘടിപ്പിക്കുക.
- 10 ഏറനാട് താലൂക്ക് സബ്-ഓഫീസിൽ റേഷൻകാർഡുകൾ തയ്യാറാക്കുന്നതിനു ജനസംഖ്യാനപാതികമായി ഉദ്യോഗസ്ഥരെ നിയമിക്കുക. ○

ആനക്കയം ഗ്രാമപഞ്ചായത്ത് കരട് സമഗ്ര വികസന രേഖ

5 (8) സംസ്കാരം

ആനക്കയത്തിന്റെ തെക്കുകിഴക്കേഭാഗത്ത് ഒരു കാവൽഭടനെപ്പോലെ തലയേർത്തിനിൽക്കുന്ന കൊടികത്തിമലയുടെയും വിരിമാറ്റു പിളർന്നു തുളിതുളമ്പിയൊഴുകുന്ന കടലുണ്ടിപ്പുഴയുടെയും പരിലാളനയിൽ കഴിയുന്ന ഈ ഗ്രാമത്തിന് ഉത്തമവും ഉത്കൃഷ്ടവുമായ പാരമ്പര്യത്തിന്റെ പൈതൃകമുണ്ട്. രാജാധികാരത്തിന്റെയും ബ്രിട്ടീഷ് കിരാത സാമ്രാജ്യവാഴ്ചയുടേയും ഫ്യൂഡൽ പ്രളവർഗ്ഗ സർവ്വോധിപത്വത്തിന്റെയും കൈപ്പറ്റി മധുരം നണച്ചിറക്കിയവരാനിന്നാട്ടിലെ അടിസ്ഥാനവർഗ്ഗം. തടഞ്ഞു നിർത്താനാവാത്ത കാലത്തിന്റെ കത്തൊഴുക്കിൽ ഉരുത്തിരിഞ്ഞു വന്ന ചരിത്രാവബോധം. ഇവിടുത്തെ ജനതയുടെ സാംസ്കാരിക വീക്ഷണം. ഇനിയും ഒത്തിരി സമ്പന്നമാവേണ്ടിയിരിക്കുന്നു എന്ന് ബോധ്യമാകുന്നു.

സുവർണ്ണ സമ്പന്ന നാടുവാഴി പ്രഭുക്കളുടെ തിരുവായ്ക്കൈതിർ മൊഴിയില്ലായിരുന്ന കാലഘട്ടത്തിൽ ചെറുത്തുനിന്ന പോരാട്ടത്തിന്റെ ചരിത്രം വിളിച്ചോതുന്ന ഐതീഹ്യങ്ങൾ പഴമക്കാരിൽ ഇന്നും പുതുമൊഴിയായി നിലകൊള്ളുന്നു. ആനക്കയത്തിന്റെ സാംസ്കാരിക പൈതൃകം ഈ ഐതീഹ്യങ്ങൾ പ്രദീപ്തമാക്കുന്നു. ബ്രിട്ടീഷ് സാമ്രാജ്യത്വ വാഴ്ചക്കൈതിരെ ഒരു കൊടുങ്കാറ്റു കണക്കെ ആഞ്ഞടിച്ച പ്രചണ്ഡപാതം കാടും മലയും തോടും പുഴയും നിറഞ്ഞ ഈ കൊച്ചുഗ്രാമത്തിലും അലയൊലികൊണ്ടു. ഒരുവളിയോടെ സമരാവേശത്താൽ രണാങ്കണത്തിലേക്ക് എടുത്തുചാടിയ യുവത്വത്തിന്റെ ചിലമ്പൊലി ഇന്നും നമുക്കു കാതോർക്കാം. പന്തലൂരിലെ ചക്കിപറമ്പൻ പോക്കർ മുസ്ലീയാരെയും നൂറോളം ആളുകളേയും ബ്രിട്ടീഷ് ഗവൺമെന്റ് ബല്ലേരി സെൻറർ ജയിലിലടച്ചു. ഗാന്ധിജിയുടെ കൂടെ ഉപ്പുസത്യാഗ്രഹത്തിൽ പങ്കെടുത്തവരുടെ കൂട്ടത്തിൽ കിളിയമ്മണ്ണിൽ കഞ്ഞിമുഹമ്മദ് എന്നവർ ഇന്നും ജീവിച്ചിരിക്കുന്നു.

ഏറനാടിന്റെ മണൽതരികൾ തട്ടേഗിയന്മാർ രക്തംകൊണ്ട് ചുവന്ന ഒരു കാലഘട്ടമായിരുന്നു '1921'. സ്വാതന്ത്ര്യസമര പ്രസ്ഥാനത്തിന്റെ ഭാഗമായി രൂപംകൊണ്ട വിലാഹത്ത് പ്രസ്ഥാനത്തിൽ ഏടുത്തുപറയത്തക്ക നേതാക്കളുടെയും ഈ ഗ്രാമം സംഭാവന ചെയ്തിട്ടില്ല. എങ്കിലും 1921 ആഗസ്റ്റ് 20നു അന്നത്തെ കലക്ടർ തോമസിന്റെ നേതൃത്വത്തിൽ ആലിമുസ്ലിയാരെ അറസ്റ്റു ചെയ്യാനായി തിരൂരങ്ങാടി കിഴക്കേപ്പള്ളി വളഞ്ഞതോടെ ആനക്കയമെന്ന ഗ്രാമവും നീറിപ്പുകയാൻ തുടങ്ങി. ഈ പഞ്ചായത്തിന്റെ തൊട്ടുകിടലുള്ള വള്ളുവങ്ങാടെന്ന സ്ഥലത്ത് വാരിയർകുന്നത്ത് കഞ്ഞഹമ്മദ് ഹാജിയുടെ നേതൃത്വത്തിലുള്ള വിപ്ലവപ്രസ്ഥാനത്തിലേക്കുള്ള ജനങ്ങളുടെ ഒഴുകായിരുന്നു പിന്നീട്. 1927 ആഗസ്റ്റ് അവസാനവാരത്തിൽ ആനക്കയത്തു തെറ്റൊതുവീട്ടിൽ ചേക്കുട്ടി ഇൻസ്പെക്ടറെ വിപ്ലവപ്രസ്ഥാനം കൊലപ്പെടുത്തി ഹിന്ദുക്കളും മുസ്ലീമുകളും തോളോടുതോളുരുമ്മിക്കഴിയാനാത്ത ആനക്കയത്ത് ഈ വിപ്ലവം ഒരു വർഗ്ഗീയലഹളയായി മാറിയില്ല എന്നതമാത്രമല്ല വിലാഹത്ത് പ്രസ്ഥാനത്തിന്റെ മാവിൽ കൊള്ളനടത്താൻ ശ്രമിച്ചവരെ ജാതിമതഭേദമന്യേ ഒറ്റക്കെട്ടായി നിന്നെതിർത്ത ചരിത്രം ഇന്നാട്ടിന്റെ ഉത്തമസാംസ്കാരിക പൈതൃകം വിളിച്ചറിയിക്കുന്നു.

നാമെത്തിനിൽക്കുന്ന ദീശയിൽനിന്നും തിരിഞ്ഞുനോക്കുമ്പോൾ ഈ ഗ്രാമസംസ്കൃതിയുടെ പരിപോഷണത്തിന് വിവിധങ്ങളായ സ്രോതസ്സുകൾ സാധാനം ചെയ്തിയതായി കാണാം. ഇതിൽ പ്രഥമസ്ഥാനമലങ്കരിക്കുന്നത് വിദ്യാഭ്യാസം തന്നെ ഒരുപാലിക-അനുപാലിക സ്ഥാപനങ്ങൾ തന്നെയാണ് ജനതയുടെ സാംസ്കാരിക വളർച്ചയുടെ താഴ്വേരും. ഒരു നൂററാണ്ടിനുമുമ്പുതന്നെ നമ്മുടെ

പഞ്ചായത്തിൽ ഔദ്യോഗിക വിദ്യാഭ്യാസ സ്ഥാപനങ്ങൾ തുടങ്ങി. കടമ്പോട്ടുള്ള G.M.L.P'S പന്തലൂർ ആണ് പഞ്ചായത്തിലെ ആദ്യ വിദ്യാഭ്യാസ സ്ഥാപനം. ഇന്ന് ഗ്രാമപഞ്ചായത്തിൽ നഴ്സറിയലും മൂത്തൽ ഹൈസ്കൂൾത്തലവരെയായി. ആകെ 67 ഔദ്യോഗിക വിദ്യാഭ്യാസകേന്ദ്രങ്ങൾ പ്രവർത്തിച്ചുവരുന്നു.

പട്ടിക 1

നഴ്സറി	6	
അംഗൻവാടി	38	
LP	16	ആകെ 67
UP	5	
HS	2	

മറ്റുവിദ്യാഭ്യാസ സ്ഥാപനങ്ങളാണ് വായനശാലയും ഗ്രന്ഥാലയങ്ങളും, ഗ്രന്ഥശാല വായനശാല എന്നിവയുടെ പ്രവർത്തന രംഗത്ത് നമ്മുടെ ഗ്രാമ വളരെ പിന്നിലാണ്. 1955 ൽ പെരിമ്പലത്തു സ്ഥാപിച്ച പൊതുജനവായന ശാല ലൈബ്രറിയാണ് ഈ ഗ്രാമത്തിലെ ആദ്യത്തെ ഗ്രന്ഥാലയം. K.M കണ്ടലിമൊയ്തീൻ സംഭാവന ചെയ്ത സ്ഥാപനം ശോചനീയാവസ്ഥയിലുള്ള വൈദ്യുതീകരിച്ച ഒരു കെട്ടിടമാണതിനുള്ളത്. വയോജനവിദ്യാഭ്യാസക്ലാസും ഇവിടെ ഒരുപാടുകാലം നടന്നുവന്നിരുന്നു. 1964ൽ പാപ്പിനിപ്പാറയിൽ സ്ഥാപിതമായ ഗ്രാമസംഘം വായനശാല ഗ്രന്ഥാലയം 89-94 കാലഘട്ടത്തിൽ ഇത് നിർജ്ജീവാവസ്ഥയിലായിരുന്നു. 94 മുതൽ ഒരു വർഷത്തോളം ഇതു നല്ലനിലയിൽ പ്രവർത്തിച്ചു. സാമ്പത്തികഭാരം താങ്ങാനാവാതെ ഇപ്പോൾ പാപ്പിനിപ്പാറ A.M.L.P സ്കൂൾ കെട്ടിടത്തിലേക്കു മാറ്റിയിരിക്കുകയാണ്. 1973ൽ സ്ഥാപിതമായ പൊതുജനവായനശാല & ലൈബ്രറി പന്തലൂർ 1988 വരെ നന്നായി പ്രവർത്തിച്ചു. പിന്നീട് 5 വർഷം നിർജ്ജീവമായും ഇപ്പോൾ നല്ലനിലയിലും പ്രവർത്തിക്കുന്നു. പന്തലൂർ മലയുടെ ഉയരത്തിന് ചെറുപുഷ്പ യുവപ്രതിഭ ലൈബ്രറി & റീഡിംഗ് റൂം ഇന്നു നല്ലനില പ്രവർത്തിച്ചുവരുന്ന ഒരു വായനശാലയാണ്.

പട്ടിക 2

Sl No	പേര്	സ്ഥാപിത വർഷം	ഗ്രാൻ്റ് തുക	ഗ്രേഡ്	അംഗങ്ങളുടെ എണ്ണം	ബുക്കുകളുടെ എണ്ണം	കെട്ടിട വിവരം	പ്രതിമാ സപ്തക വിതരണം
1	പൊതുജനവായനശാല & ലൈബ്രറി പെരിമ്പലം	1955	900	D	212	3500	സ്വന്തം	893
2	ഗ്രാമസംഘം വായനശാല ഗ്രന്ഥാലയം പാപ്പിനിപ്പാറ	1964	അഞ്ച് വർഷമായി കിട്ടുന്നില്ല.	—	45	125	വാടക	221
3	പൊതുജനവായനശാല പന്തലൂർ	1973	1000	E	82	251	സ്വന്തം	302
4	ചെറുപുഷ്പ യുവപ്രതിഭ ലൈബ്രറി & റീഡിംഗ് റൂം നെമ്മിനി	—	ഇല്ല	ഇല്ല	48	150	സ്വന്തം	394

ഇതു പോലെ സാംസ്കാരിക നാവോമാനത്തിനു വേദിയൊരുക്കിയ പ്രസ്ഥാനങ്ങളാണ് കലാ സമിതികളും കായിക സമിതികളും വനിതാ സംഘങ്ങളും. നിരവധി കലാകായിക സംഘടനകൾ കൂണകരപോലെ മുളച്ചു പൊങ്ങുകയും ഒരു വർഷം പോലും നിലനിൽക്കാതെ കമിളകൾ പോലെ തകർന്നു തരിപ്പണമാവുകയും ചെയ്യുന്ന അവസ്ഥയാണ് ഈ പഞ്ചായത്തിൽ അങ്ങോളമിങ്ങോളമുള്ളത്. എന്നാൽ നിയോസ് പന്തലൂർഫീൽസ്, റെയിൻബോ പന്തലൂർ, ചേപ്പൂർ യുവകലാസമിതി, നവതാര ആനക്കയം, ഫ്രൻറ്സ് പാപ്പിനിപ്പാറ, ധനി പാണായി, ഇരുമ്പഴി ആർട്ട്സ് & Sports, ശ്രീസൻ്റ് ആനക്കയം, യുവതാര പെരിമ്പലം, സാഗരപെരിമ്പലം, ബ്രദേഴ്സ് കമ്മ്യൂണിറ്റി. എന്നീ കലാകായിക ക്ലബുകൾ ഏളിയ നിലയിലെങ്കിലും ഇപ്പോഴും പ്രവർത്തിച്ചുവരുന്നു.

ഈ പഞ്ചായത്തിൽ 38 മഹിളാസമാജങ്ങളുണ്ട് അതിൽ നന്നായി പ്രവർത്തിക്കുന്നത് മുൻ പഞ്ചായത്ത് മെമ്പർ മേരിഗിവിർഗ്ഗീസ് പ്രസിഡൻറായിട്ടുള്ള പന്തലൂർ മഹിളാസമാജമാണ് മഹിളകളുടെ സാംസ്കാരികരംഗത്തു് വളരെയധികം ഉന്നതിയുണ്ടാകാൻ കഴിയുന്ന മറ്റൊരു സംഘടനയാണ് CBNP. CBNP യുടെ ആഭിമുഖ്യത്തിൽ 57 അയൽ കൂട്ടസമിതികളും വാർഡ്തല ഏരിയ ഡവലപ് മെൻറ് സൊസൈറ്റികളും പഞ്ചായത്തുതല കമ്മ്യൂണിറ്റി ഡവലപ് മെൻറ് സൊസൈറ്റിയും ഇന്നും നമ്മുടെ ഗ്രാമത്തിൽ നിലവിലുണ്ട്.

പഞ്ചായത്തിൻ്റെ സാംസ്കാരികരംഗത്തു വളരെയധികം സ്വാധീനം ചെലുത്താൻ കഴിയുന്ന സ്ഥാപനങ്ങളാണ് ജനവിദ്യാകേന്ദ്രങ്ങൾ എങ്കിലും തുടർസാക്ഷരതാരംഗത്തു് ഇനിയും വളരെയധികം നാം ശ്രമിച്ചേ പാറൂ. ഇവക്കൊന്നിനുപോലും സ്വന്തമായി കെട്ടിടങ്ങളില്ല.

പട്ടിക 3

Sl No	പേരു്	കേന്ദ്രം സ്ഥിതി ചെയ്യുന്ന സ്ഥാപനം.	പുസ്തകങ്ങളുടെ എണ്ണം	ടി വി	സെൽ ഫ്	തുടർരംഗത്തെ ഏടുത്തുപറയാവുന്ന പ്രവർത്തനങ്ങൾ
1	ജനവിദ്യാകേന്ദ്രം ചേപ്പൂർ	A. M. L. P. S ചേപ്പൂർ	321	ഇല്ല	ഉണ്ട്	K. G നാസർവേനനി മ്മാണം ബോധവൽക്കരണ ക്ലാസ്
2	പെരിമ്പലം ജനവിദ്യാ കേന്ദ്രം	C. A. U. P. S പെരിമ്പലം	244	ഇല്ല	ഉണ്ട്	ബോധവൽക്കരണ ക്ലാസുകൾ
3	ജനവിദ്യാകേന്ദ്രം ഇരുമ്പഴി	G. M. U. P. S ഇരുമ്പഴി	306	ഇല്ല	ഉണ്ട്	ബോധവൽക്കരണ ക്ലാസുകൾ
4	പന്തലൂർ ജനവിദ്യാകേന്ദ്രം	പൊതുജനവാ യനശാല പന്തലൂർ	288	ഇല്ല	ഉണ്ട്	റോഡ് നിർമ്മാണം രക്തഗ്രൂപ്പ് നിണ്ണയം.

കമ്മ്യൂണിറ്റി പ്രസ്ഥാനം കെട്ടിപ്പടുക്കുന്നതിൽ നേതൃത്വം വഹിച്ച K. V. മുഹമ്മദ് ഇസ്ഹാഖം പ്രസ്ഥാനത്തിനും വേണ്ടി അനേകം ലേഖനങ്ങൾ രചിച്ച മഹത് വ്യക്തിയായിരുന്നു സാഹിത്യരംഗത്തും ഉയർന്നു വരുന്ന പല യുവസാഹിത്യകാരന്മാരും ഏഴുത്തുകാരും ആനക്കയത്തിനകത്തുണ്ട്. ഉയർന്നുവരുന്ന തിരിനാളങ്ങളെ കെടാവിളക്കുകളാക്കി മാറ്റാൻ നാം ആസൂത്രീതമായി പല കർമ്മപദ്ധതികളും തയ്യാറാക്കേണ്ടിയിരിക്കുന്നു.

ഈ ഗ്രാമത്തിൽ ജനസംഖ്യയിൽ ഭൂരിഭാഗം വരുന്നത് മുസ്ലീംമാരുമാണ്. ഹിന്ദു മതത്തിൽപ്പെട്ടവരും നല്ലൊരു ശതമാനം വരും. പന്തലൂർമലയിൽ 225 ഓളം ക്രിസ്ത്യൻ കുടുംബങ്ങളും താമസിക്കുന്നുണ്ട്. മതസാംസ്കാരികരംഗത്തു് പ്രവർത്തിക്കുന്ന പല സംഘടനകളും ഈ പഞ്ചായത്തിലുണ്ട്. അനേകം ഗ്രന്ഥാലയങ്ങളും വായനിരാലുകളും പ്രവർത്തിച്ചു വരുന്നുണ്ട് സാംസ്കാരികോന്നമനത്തിനു് പ്രോത്സാഹനാർഹമായ പല പരിപാടികളും ഇവർ ആസൂത്രണം ചെയ്യാറുണ്ട് എന്നത് സ്തുത്യർഹമായ ഒരു കാര്യമാണ്.

പട്ടിക 4

വാർഡ് നമ്പർ	മുസ്ലീം പള്ളി	മുസ്ലീം നമസ്കാരപ്പള്ളി	മദ്രസ	അമ്പലം	മണ്ഡപങ്ങൾ	ക്രിസ്ത്യൻ പള്ളി	സൺഡേ സ്കൂൾ	മതസാംസ്കാരിക സംഘടനകൾ	നേർച്ചകൾ ഉത്സവങ്ങൾ
1	3	2	2	1	2	—	—	—	മാത്തിൽ ഉത്സവം
2	2	2	1	5	8	—	—	—	മുടൈപറത്തു് മുത്തൻതറത്തു് മഹോത്സവം
3	2	4	2	3	3	—	—	വിദ്യമത്തുൽ ഇസ്ലാം സംഘം ISC	കാക്കരക്കാളി ഉത്സവം ചാത്തപ്പാറക്കോടി താലപ്പൊലി
4	1	3	2	1	1	—	—	മുസ്ലീം പരിപാകമ്മററി	കരീഞ്ചീരി മുത്തപ്പൻകാവുവേല
5	—	4	3	1	—	—	—	CH കരച്ചറൽ സെൻറർ	കൊടുമ്പള്ളിക്കൽ നേർച്ച ഇന്ന് നടത്താറില്ല.
6	1	5	2	—	2	—	—	യൂണൈറ്റഡ് കരച്ചറൽ സെൻറർ	വെങ്ങാലൂർ താലപ്പൊലി
7	1	5	4	—	2	—	—	മർക്കസ് കോപ്പസ് മുസ്ലീം യുവജന സംഘം	വാൽപറമ്പൻ താലപ്പൊലി മാങ്ങോട്ടൂർ മുത്തൻവേല
8	2	4	3	—	6	—	—	YMA ആനക്കയം	നെടുമ്പള്ളിക്കണ്ടു് താലപ്പൊലി, ആനക്കയം വേല, കൊശവന്മാരുടെ ഉത്സവം
9	2	1	3	—	2	—	—	മുസ്ലീം കരച്ചറൽ സൊസൈറ്റി	
10	1	3	2	1	1	—	—	—	അമ്പലക്കുളമ്പാട്ടു് ഉത്സവം അമ്പലവള്ളുകുരി താലപ്പൊലി
11	2	3	2	—	3	—	—	—	കുറിക്കാട് തൊടി താലപ്പൊലി, കണ്ണച്ചതൊടി താലപ്പൊലി, മുടിക്കോട് അയ്യപ്പൻവേല

12	1	3	3	—	1	2	2	തെക്കമ്പാട് മുത്തൻവേല
13	2	4	1	1	—	—	—	2 പള്ളിപെരുന്താര
ആകെ	20	43	30	13	32	2	2	ആരക്കാട് തങ്ങളുടെ നേർച്ച അന്നദാനം

പഞ്ചായത്തിന്റെ ആവിർഭാവകാലംതൊട്ടേ ഈ ഗ്രാമത്തിലെ പ്രബലരാഷ്ട്രീയശക്തി ഇന്ത്യൻ യൂനിയൻ മുസ്ലീംലീഗാണ്. ഇന്ത്യൻ നാഷണൽ കോൺഗ്രസ്, സി. പി. ഐ. (എം), സി.പി.ഐ തുടങ്ങിയ പാർട്ടികളും പ്രസ്തുതപാർട്ടികളുടെയല്ലാം പോഷകസംഘടനകളും പ്രവർത്തിക്കുന്നുണ്ട്.

കായികരംഗത്ത് വലിയ സ്ഥാനമൊന്നും നേടിയെടുക്കാൻ ഈ പഞ്ചായത്തിന് കഴിഞ്ഞിട്ടില്ല. ഏഷ്യൻ വെററൽ മീറ്ററിൽ രണ്ടുപ്രാവശ്യം പങ്കെടുത്ത് സ്വർണ്ണമെഡൽനേടിയ കാണിക്കൽ കഞ്ഞിമുഹമ്മദ് ഹാജിയുടെ പേരുമാത്രമേ എടുത്തുപറയേണ്ടതായിട്ടുള്ളൂ. പുതിയ തലമുറയെ കായികരംഗത്തേക്ക് ആകർഷിക്കാൻ കഴിയാത്തതിനു കാരണം വിദ്യാർത്ഥികളിൽ കായികാഭിരുചി വളർത്തിയെടുക്കുന്നതിനാവശ്യമായ പരിപാടികൾ സ്കൂൾതലത്തിൽ നടപ്പാക്കുന്നില്ല എന്നതും സർക്കാർതലത്തിൽ നടപ്പാക്കുന്ന പദ്ധതികൾ വേണ്ടരീതിയിൽ പഞ്ചായത്തുകൾ നടപ്പാക്കാൻ കഴിയാതെ പോവുന്നു എന്നതുമാണ്. പതിനഞ്ചോളം വർഷമായി മഞ്ചേരി സബ്ജില്ല കായികമേളയിൽ തുടരെ ഒന്നാം സ്ഥാനം കരസ്ഥമാക്കുന്ന ഒരു യു പി സ്കൂളാണ് നമ്മുടെ പഞ്ചായത്തിന്റെ തന്നെ അധീനതയിലുള്ള PAUPS പന്തലൂർ. എന്നാൽ UP തലം കഴിയുന്ന ഇവർ കായികരംഗത്തുനിന്നും വഴിമാറിപ്പോവുന്നതിനു യഥാർത്ഥകാരണം പ്രോത്സാഹനമില്ലായ്മ മാത്രമാണ്.

നമ്മുടെ പഞ്ചായത്തിന്റെ സാംസ്കാരിക നിലയെ ഉയർത്തുന്നതിനായി പലമാർഗ്ഗങ്ങളും നാം സ്വീകരിച്ചു മതിയാവൂ. പഞ്ചായത്തുതലത്തിൽ ഒരു വിദ്യാഭ്യാസകമ്മറിയും അതിന്റെ കീഴിൽ പ്രവർത്തിക്കുന്ന ക്രിസ്തീയകമ്മറിയുടെയും കീഴിൽ എല്ലാ വിദ്യാലയങ്ങളിലും നടത്തേണ്ട രൂപത്തിൽ കലാമേള, സാഹിത്യ സമാജങ്ങൾ, കളച്ചുത്തുമാസികകൾ പ്രവർദ്ധനമാക്കാനും എന്നിവയെല്ലാം സംഘടിപ്പിക്കാൻ ഒരു ഏകീകൃത രൂപം ഉണ്ടാക്കിയെടുക്കുകയും പ്രോത്സാഹനം നൽകുകയും ചെയ്യണം.

യുവാക്കളുടെ കലാകായികരംഗം പ്രോത്സാഹിപ്പിക്കാൻ ഇന്നുനടക്കുന്ന കേരളോത്സവങ്ങൾ പര്യാപ്തമല്ല. വാർദ്ധക്യതലത്തിൽ കൂടി ഓരോമേളനടത്താൻ പഞ്ചായത്ത് മുൻകയ്യെടുക്കുകയും അതിൽ അന്യംനിന്നു പോവുന്നതും അല്ലാത്തതുമായ എല്ലാ കലാരൂപങ്ങൾക്കും മത്സരങ്ങൾ സംഘടിപ്പിക്കാൻ സാമ്പത്തികമായി സഹായങ്ങളും പ്രോത്സാഹനവും നൽകുകയും വേണം.

നമ്മുടെ നെൽപാടങ്ങളിൽ നിന്നും പണ്ടുകാലത്തു ഉയർന്നു കേട്ടിരുന്ന നടീൽപ്പാട്ടും, മാപ്പിളമാരുടെ ഇടയിൽ വളരെ പ്രചാരത്തിലിരുന്ന ഒപ്പന, കോൽക്കളി, ദഫ് ഫ് മുട്ട് എന്നിവയും കരകൗശലം, കമ്പാട്ടം, തുമ്പിത്തുള്ളൽ, ചമ്പിട്ട് കളി എന്നിങ്ങനെയുള്ള കലാരൂപങ്ങളും, പട്ടാളി,

കളിരൂപം, കാളപ്പട്ട് തുടങ്ങിയ കായികവിനോദങ്ങളും സമൂഹത്തിൽനിന്നും മാഞ്ഞുകൊണ്ടിരിക്കുകയാണ്. അവയെ തിരിച്ചുകൊണ്ടുവരാൻ നാം പല മാർഗ്ഗങ്ങളും ആലോചിക്കേണ്ടിയിരിക്കുന്നു.

ഗ്രന്ഥശാലാരംഗത്ത് വളരെയധികം പിന്നോക്കാവസ്ഥയിലാണ് നാമെന്നു കണക്കുകൾ തെളിയിക്കുന്നു. പട്ടിക (2) ഈ രംഗം പ്രോത്സാഹിപ്പിക്കാനും കലാകായികവനിതാ ക്ലബ്ബുകളെ (സംഘങ്ങളെ) ഏകോപിപ്പിക്കുന്നതിനായും നമ്മുടെ പഞ്ചായത്തുതലത്തിൽ ഒരു ഏകീകരണ സമിതി രൂപീകരിക്കുകയും എല്ലാ വാർഡുകളിലേയും ബന്ധപ്പെട്ട ക്ലബ്ബുകൾ ഇതിന്റെ കീഴിൽ ആഫിലിയേറ്റ് ചെയ്യിക്കുകയും ചെയ്യേണ്ടിയിരിക്കുന്നു. പഞ്ചായത്ത് സമിതിക്ക് സ്വാധീനം ചെലുത്താനാവുന്ന ഈ കേന്ദ്രീകൃതസമിതി സംസ്കാരികരംഗം പൊതുവായി വിലയിരുത്തി വേണ്ട പ്രവർത്തനങ്ങൾ (ലഘുരേഖകളും, ആനുകാലിക പ്രസിദ്ധീകരണങ്ങളും, ഗ്രാൻറും, സമ്മാനങ്ങളും etc) നടത്താനുള്ള ഒരു സംവിധാനം ഉണ്ടാക്കിയിട്ടുണ്ടാവുന്നതാണ്.

സാഹിത്യ രംഗം പരിപോഷിപ്പിക്കുന്നതിനായി സ്കൂൾതലം തൊട്ടുതന്നെ തുടങ്ങി. കഥ, കവിത, നോവൽ, നാടകം, പ്രബന്ധ, രചനാമത്സരങ്ങളല്ലാം സംഘടിപ്പിക്കേണ്ടിയിരിക്കുന്നു. യുവകായികരംഗം പ്രാത്സാഹിപ്പിക്കുവാനായി കോച്ചിംഗ് സെന്ററുകൾ ഉണ്ടാക്കുകയും Sports ഉപകരണങ്ങൾ വിതരണം ചെയ്യുകയും അത്യാവശ്യമായി വന്നിരിക്കുന്നു.

പഞ്ചായത്തിനകത്തുള്ള എല്ലാമതസാംസ്കാരികസംഘടനകളെയും രംഗത്തിറക്കി ചെറുപ്പക്കാർ അനാവശ്യ പ്രവർത്തനങ്ങളിലേക്കും ലഹരിമയക്കു മരുന്നുകളിലേക്കുമുള്ള പ്രയാണം തടയാൻ പ്രവർത്തനങ്ങൾ സംഘടിപ്പിക്കേണ്ടിയിരിക്കുന്നു.

വനിതകളാണ് കലാ കായികരംഗങ്ങളിൽ വളരെ വളരെ പിന്നിൽ നിൽക്കുന്നത് അവരെ പ്രോത്സാഹിപ്പിക്കാനും സമൂഹയാഗ്നികാരം നേടിക്കൊടുക്കാനും നാം വളരെയധികം ശ്രദ്ധ ചെലുത്തേണ്ടതായിട്ടുണ്ട്.

നമ്മുടെ പഞ്ചായത്തിൽ ഒരു സാംസ്കാരിക നിലവുവ. 00 മീറ്റർ ട്രാക്കുകളിലും ഇടാൻ കഴിയുന്ന ഒരു ഗ്രൗണ്ടും വളരെ അത്യാവശ്യമാണ്.

നമ്മുടെ വായനാശീലം ഇന്നും വളരെ തരംതാണു പൈങ്കിളികളിലേക്ക് മാറിയിരിക്കുന്നു എന്നാണ് തെളിയുന്നത്. ഈ പ്രവണത മാറിയെടുക്കുന്നതിനും സ്ത്രീകളുടെ വായനാശീലം വർദ്ധിപ്പിക്കുന്നതിനും, ഇലട്രോണിക് മാധ്യമങ്ങളുടെയും ലൈഗ്നിക സിനിമകളുടെയും അതിപ്രസരം തടയുന്നതിനും നാം വളരെയധികം ശ്രദ്ധ ചെലുത്തിയേ തീരൂ.

പ്രശ്നങ്ങൾ:

- * 2, 3, 4, 5, 6, 8, 9, 10, 12, 13 എന്നീ വാർഡുകളിൽ ഗ്രന്ഥശാലയങ്ങളോ വായനശാലകളോ ഇല്ല.
- * കലാകായിക വനിതാ സാംസ്കാരിക സംഘടനകളെ ഏകീകരിപ്പിക്കാൻ ഒരു കേന്ദ്ര സംഘടന ഇല്ല.
- * കലാകായിക രംഗങ്ങളിൽ അന്യം നിന്നുവോയവ പലതും ഉണ്ട്. (വിശകലനം ശ്രദ്ധിച്ചുവല്ലോ.)
- * സ്കൂൾതലം തൊട്ടുതന്നെ സാംസ്കാരികരംഗത്ത് പ്രോത്സാഹനാർഹമായ ഒരു പ്രവർത്തനവും നമ്മുടെ ഗ്രാമത്തിലില്ല.
- * വിലകുറഞ്ഞ പൈങ്കിളി സാഹിത്യത്തിലേക്കുള്ള ജനങ്ങളുടെ ഷഴക്ക് നമ്മുടെ സാംസ്കാരിക പൈതൃകത്തെ വഴിതെറിക്കുന്നു.
- * ലൈഗ്നിക സിനിമകളുടെ ആതിപ്രസരം, '5.25 വയസ്സിനിടക്കുള്ള ചെറുപ്പക്കാർ അനാവശ്യ പ്രവ

ന്തനങ്ങളിലേർപ്പെടാൻ പ്രേരണ നൽകുന്നു. ലഹരി ഷദാത്മങ്ങളുടെ ഉപയോഗമാണ് ഇതിന് ഏറ്റവും കൂടുതൽ സ്വാധീനം ചെലുത്തുന്ന ഘടകം.

ഇലട്രോണിക് മാധ്യമങ്ങളുടെ അതിപ്രസരം പാശ്ചാത്യസംസ്കാര അനുകരണത്തിനുള്ള വേദിയൊരുക്കുന്നു.

വിവാഹാവേദി ചടങ്ങുകളിലെ വർദ്ധിച്ചുവരുന്ന ആർഭാടം സമൂഹത്തിന്റെ സാമ്പത്തികനിലയേയും സാംസ്കാരിക മൂല്യങ്ങളേയും സാരമായി ബാധിക്കുന്നു.

കായികരംഗത്തും വിനോദരംഗത്തും നമ്മുടെ പഞ്ചായത്ത് ഇന്നു വളരെ പിന്നിലാണ്. കായിക വിനോദ സൗകര്യങ്ങളും വളരെ അപര്യാപ്തമാണ്.

പഞ്ചായത്തിൽ ജനവിദ്യാകേന്ദ്രങ്ങൾക്ക് സ്വന്തമായി കെട്ടിടമോ തുടർസാക്ഷരതാരംഗത്ത് പ്രവർത്തിക്കാനുള്ള മറ്റുസൗകര്യങ്ങളോ ഇല്ല.

സ്ത്രീകളോടുള്ള സാംസ്കാരിക സമീപനത്തിൽ സമൂഹം അധഃപതിച്ചു കൊണ്ടിരിക്കുന്നു. ഇത് സ്ത്രീകൾ പൊതുരംഗത്തിറങ്ങുന്നതിന് വിലങ്ങുതടിയായി നിലകൊള്ളുന്നു.

പാനഭാരവും, സമൂഹത്തിന്റെ താൽപര്യക്കുറവുനിമിത്തം കുട്ടികളിൽനിന്നും പത്രപാരായണം പോലും അകന്നുനിൽക്കുന്നു.

പഞ്ചായത്തിനകത്തെ കലാകായിക സാംസ്കാരിക സംഘടനകളുടെ പ്രവർത്തനങ്ങൾ നിർണ്ണയിക്കുവാനോ, നിയന്ത്രിക്കുവാനോ, ക്രമീകരിക്കുവാനോ ലക്ഷ്യബോധത്തോടെ ചിട്ടപ്പെടുത്തുവാനോ ഉള്ള ഒരു പ്രവർത്തനവും ഇന്നുവരെ നടന്നിട്ടില്ല.

നേർച്ചകളും ഉത്സവങ്ങളും പെരുനാളുകളും ഇന്ന് കാഞ്ഞുവരുന്നു. നിലവിലുള്ളവതന്നെ സാംസ്കാരികസംഘങ്ങളുടെ വേദിയായി മാറുന്നില്ല.

വനിതകളുടെ വായനശീലം വർദ്ധിപ്പിക്കാനുള്ള പ്രവർത്തനങ്ങളൊന്നും തന്നെ ഗ്രന്ഥാലയങ്ങളോ ജനവിദ്യാകേന്ദ്രങ്ങളോ മറ്റു ബന്ധപ്പെട്ടവരോ ശ്രദ്ധിക്കാറില്ല.

വനിതകൾക്കുമാത്രമായുള്ള കലാകായികസംഘടനകളോ എന്നുവേണ്ട ഉള്ള കലാകായികസംഘടനകളിൽ വനിതകളുടെ പ്രാധിനിയുമോ ഇല്ല.

പഞ്ചായത്തിൽ ഒരു വിവരഗ്രാഹണകേന്ദ്രം (Information center) ഇല്ലാത്തതിലുള്ള അസൗകര്യങ്ങളാണ്.

സ്ത്രീധനമെന്ന മഹാമാരി നമ്മുടെ പഞ്ചായത്തിലും പടർന്നു പിടിച്ചിരിക്കുകയാണ്.

പരിഹാര നിർദ്ദേശങ്ങൾ

2,3,4,5,6,8,9,12,13, എന്നീ വാർഡുകളിലെല്ലാം അവിടുത്തെ സന്നദ്ധസംഘടനകളുടെ മേൽനോട്ടത്തിൽ വായനശാലകൾ തുടങ്ങുകയും ഒന്നാംവാർഡിലെ ഗ്രാമസംഘവായനശാല & ഗ്രന്ഥാലയം പുനരുജ്ജീവിപ്പിക്കാനാവശ്യമായ നടപടികൾ കൈകൊള്ളുകയും ചെയ്യുക.

നമ്മുടെ പഞ്ചായത്തിനകത്തെ എല്ലാ കലാ-കായിക, വനിത, സാംസ്കാരിക സംഘടനകളുടെയും ഗ്രന്ഥാലയം ജനവിദ്യാകേന്ദ്രം, വായനശാല എന്നിവയുടെയും പ്രവർത്തനങ്ങളെ ഏകീകരിപ്പിക്കാനായി പഞ്ചായത്ത് തലത്തിൽ ഒരു കേന്ദ്രസമിതി രൂപീകരിക്കുകയും ഇതിനു കീഴിൽ അഫിലിയേറ്റു ചെയ്യുന്ന സംഘടനകളെയെല്ലാം നിയന്ത്രിച്ച് ലക്ഷ്യബോധത്തോടെ നയിക്കുന്നതിനുള്ള ഒരു കർമ്മപദ്ധതി തയ്യാറാക്കുകയും ചെയ്യേണ്ടിരിക്കുന്നു. ഈ സമിതിയുടെയും പഞ്ചായത്തിനകത്തുള്ള മറ്റു സാംസ്കാരിക പ്രവർത്തനങ്ങളുടെയും ഒരു കേന്ദ്രമായി പഞ്ചായത്ത് സാംസ്കാരികനിലയം സ്ഥാപിക്കുകയും ചെയ്യുക. കലാ സാംസ്കാരിക പ്രവർത്തനങ്ങൾ നിർണ്ണയിക്കുകയും ഒരു വാർഷിക കലണ്ടറിനു രൂപം നൽകുകയും ചെയ്യുക.

162

- * മൂല്യമുള്ള സൗകര്യങ്ങൾ ഉണ്ടാക്കാനും ലക്ഷ്യം വെച്ചുകൊണ്ടുള്ള പ്രവർത്തനങ്ങൾ പഞ്ചായത്ത് വിദ്യാഭ്യാസ സമിതികളിലൂടെ വിദ്യാലയങ്ങളിൽ നടപ്പിൽ വരുത്തുകയും കൃഷിക്കർക്ക് അവധികാലത്ത് കലാസാഹിത്യ രംഗങ്ങളിൽ പരീശീലനങ്ങളെറികളും, കലാസാഹിത്യോദ്ദേശ്യമായ വിദ്യാർത്ഥികളുടെ സംഗമങ്ങളും മത്സരങ്ങളും സംഘടിപ്പിക്കുകയും ചെയ്യുക.
- * പഞ്ചായത്തിലെ എല്ലാജനവിദ്യാ കേന്ദ്രങ്ങൾക്കും സ്വന്തമായി കെട്ടിടം നിർമ്മിച്ച് തുടർ വിദ്യാഭ്യാസ ചരിവടികൾ നല്ലനിലയിൽ സംഘടിപ്പിക്കുക.
- * വിവാഹചടങ്ങുകൾ ലഘൂകരിക്കുന്നതിനായി കൂട്ടവിവാഹങ്ങൾ ലളിതമായ രീതിയിൽ സംഘടിപ്പിക്കുക.
- * കായികരംഗം പ്രോത്സാഹിപ്പിക്കുവാനായി 200 മീറ്റർ ട്രാക്കുകളിലും തുടർ കഴിയുന്ന ഒരു പൊതു ഗ്രൗണ്ട് സ്ഥാപിക്കുകയും, കായികോപകരണങ്ങൾ വിതരണം ചെയ്യുകയും, സ്ത്രീകൾക്കും, പുരുഷന്മാർക്കും പ്രത്യേകം കോച്ചിംഗ് ക്ലബ്ബുകൾ സംഘടിപ്പിക്കുകയും വേണം.
- * പ്രാദേശിക പൊതു ആഘോഷങ്ങളും ഉൽസവങ്ങളും പ്രോത്സാഹിപ്പിക്കുകയും മതസൗഹാർദ്ധം ഉറപ്പിച്ചുനിർമ്മിക്കുവാനും, അന്യം നിന്നു പോയ കലാകായിക വിനോദങ്ങൾ പുനരുജ്ജീവിപ്പിക്കാനുമുള്ള പ്രവർത്തനങ്ങൾ സംഘടിപ്പിക്കുകയും ചെയ്യുക.
- * പഞ്ചായത്ത് ആസ്ഥാനത്ത് ആധുനികസൗകര്യങ്ങളോടെ ഒരു വിവരഗ്രഹണകേന്ദ്രം (Information Center) ആരംഭിക്കുക.
- * സ്ത്രീധനസമ്പ്രദായം നിരത്തുസാഹചര്യങ്ങളിൽ നിന്നും, ലഹരിവസ്തുക്കളുടെ ഉപയോഗം തടയുന്നതിനും സ്ത്രീകളോടുള്ള സാമൂഹിക സമീപനം മാറ്റുന്നതിനുമുള്ള ബോധവൽക്കരണം നടത്തുക.

ജീവിതത്തിന്റെ നാനാതരങ്ങളിലും ഗുണപരമായ മാറ്റങ്ങളുണ്ടാക്കാൻ സൗകര്യകരമായ ഉയിർത്തങ്ങളുമുന്നോട്ടുകൊണ്ട് നമുക്ക് സാധിക്കും. അമൃതപ്രസാദ് നാം അനുമാനിച്ചിരുന്ന നൈതിക മൂല്യങ്ങൾക്ക് അനനിമിഷം ക്ഷതം സംഭവിച്ചുകൊണ്ടിരിക്കുകയാണ്. അപജയങ്ങൾക്കെതിരെ ജാഗ്രത കരായി പ്രതിരോധനീര പടുത്തുയർത്തി, പ്രതിലോമ ശക്തികളെ ചെറുത്തുതോൽപ്പിച്ച്, അഞ്ചുവർഷം കൊണ്ട് നമ്മുടെ ലക്ഷ്യം കരസ്ഥമാക്കുക എന്നതാണ് നമ്മുടെ ചരിത്രപരമായ കർത്തവ്യം.



ആനക്കയം ഗ്രാമപഞ്ചായത്ത് കരട് സമഗ്ര വികസന രേഖ 5 (9) വനിത

വിദ്യാഭ്യാസ-സാംസ്കാരിക-രാഷ്ട്രീയ-ഉദ്യോഗ-ഗുണങ്ങളിലെല്ലാം സ്ത്രീകൾ വളരെ മുന്നേറിയിട്ടുണ്ടെങ്കിലും ആനക്കയം പഞ്ചായത്തിനെ സംബന്ധിച്ചിടത്തോളം അത്തരം തുറകളിൽ വ്യക്തിമുദ്രപതിപ്പിച്ച വനിതകൾ തീരെ കുറവാണ്.

സ്വാതന്ത്ര്യ ലബ്ധിക്കു മുമ്പ് സ്ത്രീ വിദ്യാഭ്യാസം ഇവിടുത്തുകാർക്ക് ചിന്തിക്കാൻപോലും കഴിഞ്ഞിരുന്നില്ല. സ്ത്രീ വിദ്യാഭ്യാസത്തിന്റെ ആവശ്യകതയെക്കുറിച്ച ബോധമൊ അതിനുള്ള സൗകര്യമൊ അന്നുണ്ടായിരുന്നില്ലതാനും. എന്നാൽ ഇന്ന് ആൺ, പെൺ വ്യത്യാസമില്ലാതെ എല്ലാവരും വിദ്യാലയങ്ങളിൽ പോകുന്നു. പത്താംതരം പഠനത്തോടെ ഭൂരിഭാഗം വിദ്യാർത്ഥിനികളും പഠനം നിർത്തുന്നു എന്നതും യാഥാർത്ഥ്യമാണ്.

പത്തമ്പത് വർഷങ്ങൾക്കുമുമ്പ് ചില സമുദായങ്ങളിൽ കെട്ടുകല്ല്യാണം, തിരണ്ടുകല്ല്യാണം കാര്യ കത്ത് കല്ല്യാണം എന്നിവയും, ഒന്നിൽകൂടുതൽ സഹോദരങ്ങൾ ഒരേസ്ത്രീയെ ഭാര്യയായി വാഴിക്കുന്ന ഭാര്യയും നിലവിൽ ഉണ്ടായിരുന്നു. ഇന്നതൊക്കെ മാറി. പാരമ്പര്യങ്ങളും അജ്ഞതയുമൊക്കെ ആയിരുന്നു അതിനൊക്കെ കാരണം.

1991ലെ സെൻസസ് പ്രകാരം ഈ പഞ്ചായത്തിൽ 20799 പുരുഷന്മാരും 20215 സ്ത്രീകളുമാണ് ഉള്ളത്. അരശതമാനം പുരുഷന്മാർ കൂടുതൽ. നമ്മുടെ ജില്ലയിലും സ്റ്റേറ്റിലുമൊക്കെ സ്ത്രീകളുമാണ് കൂടുതൽ. ഇതിന്റെ കാരണം പഠിക്കേണ്ടിയിരിക്കുന്നു. പെൺകുഞ്ഞുങ്ങൾ കട്ട ബത്തിന് ഭാര്യയും ബാധ്യതയുമാണെന്ന ഒരു തെറ്റിദ്ധാരണ സമൂഹത്തിൽ പൊതുവെ പടർന്നു പിടിച്ചിട്ടുണ്ടല്ലോ. വിവാഹകമ്പോളത്തിലെ അനാചാരങ്ങളും, താങ്ങാൻകഴിയാത്ത ബാധ്യതകളുമാണ് ഇങ്ങിനെ ഒരു ചിന്തവളരാൻ കാരണം. അതിനു മാറ്റം വരുണ്ടെങ്കിലിരിക്കുന്നു. സ്ത്രീധനമല്ല സ്ത്രീയാണ് യഥാർത്ഥത്തിൽ ധനം. അതിന് സ്ത്രീകൾ വിദ്യാഭ്യാസവന്നായി മാറണം. പഠിപ്പുള്ള പരിലും അനാചാരങ്ങൾ നിലനിൽക്കുന്നു എന്നതു, വാദോപാധിയാണ്.

വിദ്യാഭ്യാസത്തിന്റെ അപര്യാപ്തതയും ജോലിസാധ്യതകളുടെ കുറവും പാരമ്പര്യ വിശ്വാസങ്ങളും സ്ത്രീകളെ അടുക്കളയിൽ തളച്ചിടുന്നു. ഇപ്പോൾ ധാരാളം വനിതകൾ അധ്യാപന രംഗത്തും ഓഫീസു ജോലികളിലും ഏർപ്പെട്ടുവരുന്നത് പെൺകുട്ടികളെ വിദ്യാലയങ്ങളിലേക്ക് ആകർഷിക്കാൻ കാരണമായിട്ടുണ്ട്.

തൊഴിൽരംഗത്ത് സ്ത്രീകളുടെ അംഗസംഖ്യ പൊതുവെ കുറയാൻ കാരണം അവർക്കുപറ്റിയ തൊഴിൽമേഖലകളുടെ അഭാവംതന്നെ. സ്ത്രീകൾക്കുപറ്റിയ തൊഴിലുകളിൽ ഏർപ്പെട്ടു വരാനും വർദ്ധിപ്പിച്ചാലെ സന്തുഷ്ടകുടുംബം എന്നആശയം സഫലമാകൂ.

രാഷ്ട്രീയ സാംസ്കാരിക രംഗങ്ങളിലൊന്നും പ്രശസ്തരായ വനിതകളെ നമുക്ക് സംഭാവന ചെയ്യാൻ സാധിച്ചിട്ടില്ല. ഡ്രസ് മേക്കിംഗ്, തുന്നൽ, കോഴിപളർത്തൽ, പട്ടന്തൽപ്പഴ വളർത്തൽ, പച്ചക്കറി കൃഷി എന്നീ രംഗങ്ങളിൽ ഏർപ്പെട്ട സ്ത്രീകൾക്കു വരാനും വർദ്ധിപ്പിക്കാൻ കഴിയും. അതിനുപറ്റിയ സൗകര്യങ്ങളും സ്ഥലങ്ങളും നമ്മുടെ പഞ്ചായത്തിൽ എമ്പാടും ഉണ്ട്.

ഒന്നരണ്ടു വനിതാ ഡോക്ടർമാരെ സംഭാവന ചെയ്യാൻ ഈ പഞ്ചായത്തിനു സാധിച്ചിട്ടുണ്ടെങ്കിലും ഒരു വനിത എഞ്ചിനീയറായൊ, വനിതപ്രൊഫസറായൊ, ഒരു വനിത ഐ എ എസ് ഓഫീസറായൊ നമുക്ക് സൃഷ്ടിക്കാൻ ഇതുവരെ അവസരം ലഭിച്ചിട്ടില്ല. ഈ സ്ഥിതി മാറേണ്ടിയിരിക്കുന്നു.

പ്രശ്നങ്ങൾ

- 1. രൂക്ഷമായ തോഴിലില്ലായ്മയും തൊഴിൽരംഗത്തു കൂലിയിലുള്ള അന്തരവും പ്രശ്നങ്ങൾ സൃഷ്ടിക്കുന്നു.
- 2. സ്ത്രീകൾക്കു യോജിച്ച തൊഴിലുകളും കുറവാണ്.
- 3. ഒരു പുരുഷ കഷ്കതൊഴിലാളിക്കും 100-125 രൂപ കൂലികിട്ടുമ്പോൾ ഒരു സ്ത്രീതൊഴിലാളിക്കു 65-75 കയെ ലഭിക്കുന്നുള്ളൂ. ഒരു നിർമ്മാണതൊഴിലാളിക്കു 125,150 രൂപ കൂലി കിട്ടുമ്പോൾ ഒരു സ്ത്രീ തൊഴിലാളിക്കു 75- 00 കയെ ലഭിക്കുന്നുള്ളൂ.
- 4. സ്ത്രീകൾ മാത്രം തൊഴിൽ ചെയ്യുന്ന ഒറ്റ തൊഴിൽശാലപോലും ഈ പഞ്ചായത്തിൽ ഇല്ല. അടക്കാ കൃഷി നശിച്ചുകൊണ്ടിരിക്കുന്നതിനാൽ അടക്കപൊളിപ്പോലും ഇല്ലാതായിരിക്കുകയാണ്.

ഏറെനൂറു ജോലികൾ കൃത്യമായും സത്യമായും സ്ത്രീകൾ നിറവേറുമെങ്കിലും അവ ഏറെനൂറുക്കാൻ അവർ മുന്നോട്ടുവരുന്നില്ല എന്നതും പ്രശ്നം തന്നെ. ത്രിതല പഞ്ചായത്തു സംവിധാനത്തിൽ 3ൽ1 വനിതകൾക്കു നീക്കിവെച്ചിരിക്കുകയാണ്. അസംബ്ലിയിലും പാർലിമെന്റിലും അതു നടപ്പിലാക്കാൻ പോകുകയാണ്. ബുദ്ധിശക്തിയിലും കഴിവിലും സ്ത്രീകൾ ഒട്ടും പിന്നിലല്ലേ.

സാധ്യതകൾ:

സ്ത്രീ ശക്തി മനസ്സിലാക്കണമെങ്കിൽ അവർ വിദ്യാഭ്യാസ രാഷ്ട്രീയ രംഗത്തു ഉയർന്നു വരണം. സാഹചര്യങ്ങൾ ഉയർത്തിപ്പിടിക്കണം. നഗ്നതാ പ്രദർശനം, അശ്ലീലങ്ങൾ എന്നിവ കൈതിരെ സംഘടിതമായി പ്രതികരിക്കണം. വനിതാസമാജങ്ങളും വനിതാസംഘടനകളും ഒരോ വാർഡിലും രണ്ടും മൂന്നും സംഘടിപ്പിക്കപ്പെടണം. അവയുടെ ശക്തവും നിരന്തരവുമായ ബോധവൽക്കരണം നടക്കണം. അതിനുവനിതാ മെമ്പർമാർ നേതൃത്വം നൽകണം. അതിനു കെൽപ്പുള്ള വനിതകൾ തെരഞ്ഞെടുക്കപ്പെടണം. അംഗൻവാടിവർക്കർമാർക്കും, സ്കൂൾ അദ്ധ്യാപികമാർക്കും ഈ രംഗത്ത് പല സംഭാവനകളും നൽകാൻ കഴിയും. സ്കൂൾ തലത്തിലുള്ള മാതൃസംഗമങ്ങൾ ഉണ്ടാക്കി വനിതാകൂട്ടായ്മയാണ്. അതിനെ ഫലപ്രദമായി ഉപയോഗപ്പെടുത്താൻ കഴിയണം. പ്രൈമറി സ്കൂൾ പ്രധാന അദ്ധ്യാപകർക്കും ഇതിൽ വലിയ പങ്കുവഹിക്കാൻ കഴിയും.

സ്ത്രീകളോടുള്ള പുരുഷന്മാരുടെ സമീപനത്തിലും മനോഭാവത്തിലുമാണ് സാരമായ മാറ്റം വരേണ്ടത്. അവരെ തന്റെ സഹോദരിയായി കാണാൻ അധികപേരും ഇനിയും പഠിച്ചിട്ടില്ല. ഈ അവസ്ഥ സ്ത്രീകൾക്കു അരക്ഷിതത്വം ഉണ്ടാക്കുന്നു.

സ്ത്രീകളുടെ പിന്നോക്കാവസ്ഥ മാറ്റാൻ അവർതന്നെ മനസ്സുവെക്കേണ്ടിയിരിക്കുന്നു. ആഭരണങ്ങളിലും ചുമയങ്ങളിലുമുള്ള അമിതഭ്രമം, കല്ല്യാണം, ആഘോഷം, സൽക്കാരം എന്നിവയിലുള്ള ധൂർത്ത് അനാവശ്യമായ മാമുലുകൾ, സ്ത്രീപീഠം എന്നിവക്കൊക്കെ സ്ത്രീകൾ തന്നെ മുന്തിട്ടു നിൽക്കുന്നു. ഈ അവസ്ഥ മാറിയേ തീരൂ.

പത്തലൂർ സർപ്പിസ് ബാങ്ക്:-

ശ്രദ്ധകാല കാർഷിക വായ്പകൾ: വാഴ, കപ്പ	=	62,77,982	രൂപ
ദീർഘകാല കാർഷിക കായ്പകൾ: കരുമുളക്, കൈതച്ചക്ക	=	8,71,504	..
IRDP	=	2,56,012	..
സ്വർണ്ണാരണ വായ്പകൾ	=	90,57,597	..
കാർഷിക കേതര വായ്പകൾ(ശ്രദ്ധകാലം)	=	25,05,847	..
വിസ ലോൺ	=	7,16,083	..
കടുംബം ദത്തൈകൾ	=	2,400	..
ഭവന നിർമ്മാണ വായ്പ	=	1,901	..
പുനരധിവാസ ഭവന നിർമ്മാണ വായ്പ	=	1,488	..
നിക്ഷേപ വായ്പകൾ	=	15,48,211	..
ആകെ വായ്പ സംഖ്യ	=	2,12,39,025	രൂപ

ആനക്കയം സർപ്പിസ് ബാങ്ക്:-

കാർഷിക വായ്പകൾ :			
വാഴ കൃഷി	=	14,72,072	രൂപ
തെങ്ങ, വെറില, കരുമുളക്	=	6,97,716	..
മറ്റുവായ്പകൾ			
വിവാഹം	=	17,34,550	രൂപ
വീടുനന്നാക്കൽ	=	7,00,966	..
വിദ്യാഭ്യാസം	=	1,86,800	..
സ്വർണ്ണപണയം	=	63,58,403	..
പ്രത്യേകവായ്പകൾ			
വീട്ടുസാധനങ്ങൾ വാങ്ങുന്നതിന്	=	2,26,378	രൂപ
IRDP	=	1,02,896	..
വീട്ടുലോൺ	=	2,600	..
കിണർ	=	2,956	..
ക്ഷീരവികസനം	=	8,516	..

വിവിധ മേഖലകളിൽ നടപ്പിലാക്കേണ്ട പദ്ധതികൾ

- 1 ചെറുകിട ഇടത്തരം വ്യവസായങ്ങൾക്കു കടവും മറ്റു സൗകര്യവും നൽകുന്നതിനായി സഹകരണ സംഘങ്ങളെ ശക്തിപ്പെടുത്തുക.
- 2 പൊതുവിതരണം സഹകരണ സംഘങ്ങൾ മുഖേനയാക്കുക
- 3 ദീർഘ കാലകാർഷിക വായ്പകൾ സഹകരണ സംഘങ്ങൾ വഴി വിതരണം നടത്തുക.
- 4 മെമ്പർമാർക്കു യഥാസമയം ആവശ്യമായ ലോണുകൾ നൽകാൻ കഴിയും വിധം സഹകരണരംഗത്തെ ലോൺവ്യവസ്ഥകൾ പുനഃസംവിധാനം ചെയ്യുക.
- 5 ഷേർജനറപാതം 1:5 ആക്കി ഉയർത്തുക.
- 6 ഇടുതനൽകുന്ന സ്വത്തിന്റെ പണയായാദം രജിസ്റ്റർ ചെയ്യുന്നതിനുപകരം അർബ്ബൻ ഏരിയകളിൽ ഇന്നുചെയ്യുപോരുന്നതുപോലെ പണയായാദം ഫയൽ ചെയ്യുന്ന രീതി ഗ്രാമപ്രദേശങ്ങളിലും നടപ്പിലാക്കുക.
- 7 സഹകരണ മേഖലയിൽ ആശുപത്രി സ്ഥാപിക്കുക.

- 8 സഹകരണമേഖലകളിൽ വിവിധ തരം ചെറുകിട വ്യവസായങ്ങളും സഹകരണ സ്റ്റോറുകളും ആരംഭിക്കുക.
- 9 പഞ്ചായത്തിന്റെ വിവിധ മേഖലകളിൽ ക്ഷീരവികസന സൊസൈറ്റികൾ സ്ഥാപിക്കുക.
- 10 വനിതാ സഹകരണ സംഘങ്ങൾ സ്ഥാപിക്കുക.
- 11 സ്ത്രീ സൊസൈറ്റികളുടെ പ്രവർത്തനം കാര്യക്ഷമമാക്കുക. ഇല്ലാത്ത സ്ത്രീകളിൽ സൊസൈറ്റി സ്ഥാപിക്കുക.
- 12 നിക്ഷേപ സമാഹരണം നടത്തി പ്രവർത്തന മൂലധനം വർദ്ധിപ്പിച്ച് അംഗങ്ങൾക്ക് വായ്പ സംവിധാനം വർദ്ധിപ്പിക്കുക.
- 13 വർഷാരംഭത്തിൽ തന്നെ ഓരോ കർഷകനും ആവശ്യമായ വായ്പലഭ്യമാക്കുക. നിലവിലുള്ള വായ്പ പരിധി എടുത്തു കളയുക.
- 14 സർക്കാരിൽ നിന്ന് അനുവദിച്ചു കിട്ടുന്ന പലിശ സബ്സിഡി യഥാ സമയം ഉപഭോക്താവിന് ലഭ്യമാക്കുക.
- 15 വളവും, കാർഷിക ഉപകരണങ്ങളും വിതരണം നടത്തുന്നതോടപ്പം തന്നെ കാർഷികോൽപന്നം സംഭരിക്കാനും ഈ സൊസൈറ്റികളിൽ സംവിധാനം ഉണ്ടാക്കുക.
- 16 സഹകരണസൊസൈറ്റികൾ ചിട്ടി, നിയമവ്യവസ്ഥകൾ ലഘൂകരിച്ചുകൊണ്ട് കൂടുതൽ ചിട്ടി നടത്തുക.
- 17 നല്ലയിനം കറവുമാടുകളെ അംഗങ്ങൾക്ക് നൽകുന്നതിനും പാൽ സംഭരിച്ച് വിതരണം നടത്താനും ക്ഷീരവികസന സൊസൈറ്റികൾ ശ്രദ്ധിക്കുക.
- 18 ഇവരുടെ സംരക്ഷണത്തിനായി ഊസംരക്ഷണവകുപ്പ് ഉദ്യോഗസ്ഥരുടെ സേവനം പഞ്ചായത്തിൽ മുഴുവൻ ലഭ്യമാക്കുക.
- 19 വിവിധ ഏജൻസികളിൽനിന്നും സർക്കാരിൽനിന്ന് ക്ഷീരവികസനത്തിന് ലഭ്യമാകുന്ന ആനുകൂല്യങ്ങൾ പഞ്ചായത്ത് മുഖേന വിതരണം ചെയ്യുക.
- 20 ജനസംഖ്യയുടെ ഭൂരിഭാഗവും മാംസം, മുട്ട എന്നിവ ഉപയോഗിക്കുന്നവരാണ്. ആയതിനാൽ സഹകരണ മേഖലയിൽ പഞ്ചായത്ത്തലത്തിൽ ഒരു കോഴിവളർത്തൽ സഹകരണസംഘം സ്ഥാപിച്ച് പാൽ വേറെ ജനങ്ങൾക്ക് പ്രയോജനപ്പെടും.
- 21 പട്ടികജാതി-പട്ടികവർഗ്ഗ ക്ഷേമത്തിൽ മാത്രം പ്രവർത്തിക്കുന്ന ഒരു സൊസൈറ്റി സ്ഥാപിക്കുക.

ഇത്രയും കാര്യങ്ങൾ നടപ്പാക്കിയാൽ കാർഷിക കാർഷിതര രംഗത്തും, ക്ഷീര വികസന രംഗത്തും ഒരു കുതിച്ചു ചാട്ടം നമുക്ക് നടത്താൻ കഴിയും, അതിന് വേണ്ട എല്ലാ അനുകൂല സാഹചര്യങ്ങളും സാമ്പത്തിക, സാമൂഹിക, സാംസ്കാരിക വികസനത്തിന് നിർണ്ണായക പങ്കു വഹിക്കാൻ കഴിയുന്ന ഒരു പ്രസ്ഥാനം എന്ന നിലയിൽ ആനുകൂല്യം പഞ്ചായത്തിൽ നടപ്പിലാക്കേണ്ട പദ്ധതികളെ കുറിച്ചുള്ള ഈ വികസന റിപ്പോർട്ട് ചർച്ചകൾക്കും, മുൻ ഗണന നിശ്ചയിക്കുന്നതിനായി സമർപ്പിക്കുന്നു.



ആനക്കയം ഗ്രാമപഞ്ചായത്ത് കരട് സമഗ്ര വികസന രേഖ

5 (II) പട്ടിക ജാതി-പട്ടിക വർഗ്ഗ ക്ഷേമം

പഞ്ചായത്തിൽ ആകെ ജനസംഖ്യയുടെ 6% പട്ടികജാതി വിഭാഗമാണ്. 410 പട്ടിക ജാതി കുടുംബങ്ങളാണ് ഈ പഞ്ചായത്തിൽ താമസിച്ചു വരുന്നത്. ഇതിൽ 343 കുടുംബങ്ങൾ അംഗീകൃത കോളനിയിലും 74 കുടുംബങ്ങൾ ഇട കലർന്നാണ് ജീവിച്ചു വരുന്നത് ആകെ 2321 പട്ടികജാതി അംഗങ്ങൾ ഉണ്ട്.

വിദ്യാഭ്യാസ സാമൂഹ്യ രംഗങ്ങളിൽ നേട്ടങ്ങൾ ഉണ്ടായിട്ടുണ്ടെങ്കിലും സാമ്പത്തിക രംഗത്ത് പുരോഗതികുറവാണ്. മുൻകാലങ്ങളിൽ അനുഭവിച്ചിരുന്ന ഉച്ച നിചത്വങ്ങളിൽ നിന്നും മോചനം നേടിയതിനാൽ എല്ലാ ജാതി മതസ്ഥരുടെയും എല്ലാതരം ചടങ്ങുകളിലും പൊതു പരിപാടികളിലും മോശമല്ലാത്ത രീതിയിൽ പരിഗണന ലഭിക്കുന്നുണ്ട്.

ഈ വിഭാഗത്തിന്റെ ഉയർച്ചയ്ക്കു വേണ്ടി സർക്കാർ നടപ്പിലാക്കുന്ന പദ്ധതികളെക്കുറിച്ച് അറിവിലായ് നിലനിലൽക്കുന്നു. സർക്കാർ നൽകുന്ന നിരവധി സൗജനങ്ങൾ കൈവരിക്കുന്നതിനു കഴിഞ്ഞിട്ടുള്ളത് കൂടുതലും കോളനി നിവാസികൾക്കാണ് കോളനികളുടെ വിവരം ഒന്നും പട്ടികയിൽ ചേർക്കുന്നു അംഗീകാരത്തിനു അമർപ്പിച്ച കോളനികൾ അംഗീകരിച്ചു കിട്ടുന്നതിനു നടപടികൾ സ്വീകരിക്കേണ്ടതുണ്ട്.

വിദ്യാഭ്യാസം

പൊതുവെ നിരക്ഷരർ കുറവാണെങ്കിലും വിദ്യാഭ്യാസ രംഗത്ത് വേണ്ടത്ര പുരോഗതി കൈവരിക്കാൻ കഴിഞ്ഞിട്ടില്ല. SSLC ക്കു ശേഷം തുടർപഠനം കുറവാണ്. രക്ഷിതാക്കളുടെ താൽപര്യക്കുറവും കുടുംബ ബാധ്യത ഏറ്റെടുക്കേണ്ടി വരുന്നതും സാമ്പത്തിക പരാധീനതയും പഠനം നിർത്തുന്നതിനും കാരണമാണ്. 94-97 വർഷത്തിൽ 479 പട്ടിക ജാതി വിദ്യാർത്ഥികൾ പഠനം നടത്തുന്നുണ്ട്. SSLC എത്തുന്നതിനു മുമ്പ് 16 കുട്ടികൾ പഠനം നിർത്തിയിട്ടുണ്ട്. ഇതിൽ 9-ാം ക്ലാസ്സിൽ വെച്ച് മാത്രം 9 കുട്ടികൾ പഠനം നിർത്തി എന്ന് ശ്രദ്ധിക്കപ്പെടേണ്ടതാണ് SSLC പരാജയത്തിനുശേഷം 15 കുട്ടികൾ മാത്രമാണ് തുടർന്ന് പഠിക്കുന്നത്. SSLC ക്കു മുകളിൽ വിദ്യാഭ്യാസമുള്ളവരുടെ എണ്ണം വളരെ കുറവായ അവസ്ഥയാണ് ഇന്നുള്ളത്. അത് മാറ്റിയെടുക്കേണ്ടതുണ്ട്.

തൊഴിൽ

ഈ പഞ്ചായത്തിലെ ഭൂരിഭാഗം പട്ടികജാതി കുടുംബങ്ങളും കാർഷികമേഖലയിലും മറ്റുള്ളവർ കലത്തൊഴിൽചെയ്തു ജീവിച്ചുവരുന്നവരാണ്. എന്നാൽ കാർഷികമേഖലയിൽ തോട്ടവിളകളും നാണ്യവിളകളും കൂടുതലായപ്പോൾ ജോലിസാധ്യതകൾ കുറഞ്ഞിട്ടുണ്ട്. കലത്തൊഴിലിനുള്ള അസംസ്കൃത സാധനങ്ങൾ ദുർലഭമായും വിലവർദ്ധനവും വിപണനസാധ്യതകൾ കുറഞ്ഞതും ഈ വിഭാഗം ജോലികുറയാൻ കാരണമായി. ഇപ്പോൾ ഭൂരിഭാഗവും നിർമ്മാണരംഗത്താണ് എത്തിച്ചേർന്നിട്ടുള്ളത്. സ്ത്രീകൾക്ക് 75 രൂപയും പുരുഷന്മാർക്ക് 120 രൂപയും എന്ന നിരക്കിൽ തൃപ്തികരമായ കൂലി ലഭിക്കുന്നതിനാൽ കാർഷികരംഗത്തുനിന്നും ഇവർ പൂർണ്ണമായും മാറിക്കൊണ്ടിരിക്കുന്നു. ക്ഷേധാന്യ ഉൽപ്പാദനത്തിന്റെ ആവശ്യകത കണക്കിലെടുത്ത് ഈ മേഖലയിലേക്ക് ആകർഷിക്കാറുള്ള നടപടി സ്വീകരിക്കേണ്ടതുണ്ട്. മുള,

പനയോല തുടങ്ങിയവയുടെ ലഭ്യത കുറവും വിലവർദ്ധനയും ഇവ ഉപയോഗിച്ചുള്ള സാധനങ്ങളുടെ നിർമ്മാണപ്രവർത്തനങ്ങൾ കുറവാകുന്നതിനും അതുവഴി തൊഴിലവസരം നഷ്ടപ്പെടുത്തുന്നതിനും കാരണമായിട്ടുണ്ട്. വേണ്ടത്ര അസംസ്കൃതസാധനങ്ങൾ ലഭ്യമാക്കുന്നതിനും തൊഴിൽസംരക്ഷണത്തിനും ആവശ്യമായ നടപടികൾ കൈക്കൊള്ളുകയും സാമ്പത്തികസഹായം നൽകുകയും പുതിയ സംരങ്ങൾ ആരംഭിക്കുകയും വേണം.

പാർപ്പിടം:

പാർപ്പിട പ്രശ്നം പൂർണ്ണമായും പരിഹരിക്കാൻ കഴിഞ്ഞിട്ടില്ലെങ്കിലും ഒരു പരിധിവരെ സർക്കാരിന്റെ വിവിധ ഏജൻസികളും നടപ്പിലാക്കിവരുന്ന പദ്ധതികൾ സഹായകമായിട്ടുണ്ട് എന്നാൽ മിക്ക ഹരിജൻ കോളനികളിലും പ്രാഥമിക ആവശ്യങ്ങൾ നിറവേറാൻ പോലും ഉള്ള സൗകര്യങ്ങൾ ഇല്ലാത്ത ചില കുടുംബങ്ങളെങ്കിലും കാണപ്പെടുന്നുണ്ട്. മിക്കവാറും കുടുംബങ്ങൾ സ്വയം തൊഴിലിന് മറ്റും ഗവൺമെന്റിന്റെ വിവിധ ഏജൻസികൾ നടപ്പിലാക്കി വരുന്ന വായ്പയെടുത്ത് തിരിച്ചടക്കാൻ കഴിയാത്ത അവസ്ഥയിലാണ്. വീട് നിർമ്മാണത്തിന് അനുവദിക്കുന്ന തുകയുടെ അപര്യാപത കാരണം പല വീടുകളും പൂർത്തിയാക്കിയിട്ടില്ലാതെ കിടക്കുന്നുണ്ട്. വീട് വെക്കാൻ സ്ഥലമില്ലാത്ത കുടുംബങ്ങൾക്ക് വീട് വെക്കാൻ ആവശ്യമായ സ്ഥലവും വീടിനുള്ള ധനസഹായവും പുനരധിവാസ പദ്ധതി പ്രകാരം അനുവദിച്ചുകൊടുക്കേണ്ടതിൽ മാത്രമേ ഇത്തരം പ്രശ്നങ്ങൾ പരിഹരിക്കപ്പെടുകയുള്ളൂ. അഞ്ച് പട്ടികജാതി കുടുംബങ്ങൾ ഒന്നിച്ചു താമസിക്കുന്ന പ്രദേശങ്ങളെ പട്ടികജാതി കോളനിയായി അംഗീകരിക്കാനുള്ള നടപടി എടുക്കേണ്ടതാണ്.

പല കോളനികളിലും കളക്ടർ, വീട്, വൈദ്യുതി, പെള്ളി, റോഡ് സൗകര്യം മുതലായവ നിലവിലില്ല. ഉള്ള വീടുകൾതന്നെ പഴക്കം ചെന്നതുകാരണം 20 ശതമാനത്തോളം അപകട സാധ്യതയുള്ളതാണ്. ഇതു റിപ്പയർ ചെയ്യുന്നതിന് ആവശ്യമായ സഹായം അനുവദിച്ചു തരുവാനുള്ള നടപടി സ്വീകരിക്കേണ്ടതാണ്. ഇപ്പോൾ കോളനികളിൽ നിലവിലുള്ള വീട്, കളക്ടർ എന്നിവയുടെ എണ്ണവും പട്ടിക രണ്ടിൽ സൂചിപ്പിച്ചിരിക്കുന്നു.

ഒരാഴ്ച കൂടുതലുള്ള കൃത്യമായ വിവരം ലഭിക്കാത്തതിനാൽ ഗ്രാമസഭ റിപ്പോർട്ട് പ്രകാരം 70 വീടും 150 കളക്ടറും അനുവദിക്കേണ്ടതാണ്.

പ്രശ്നങ്ങൾ

- 1 വിദ്യാഭ്യാസപരമായി വളരെയധികം പിന്നോക്കാവസ്ഥയിലാണ്. പാനസമയത്തുള്ള കൊഴിഞ്ഞുപോക്ക് വളരെ കൂടുതലാണ്.
- 2 കാർഷിക മേഖലയിലും കല തൊഴിലിലും തൊഴിൽ സാധ്യത കുറഞ്ഞുവരുന്നു. ഈ മേഖലയിൽ നിന്ന് തൊഴിലാളികൾ ഒഴിഞ്ഞുപോകുന്നു.
- 3 എല്ലാവർക്കും സ്വന്തമായി വീട് വെക്കാൻ സ്ഥലമില്ല.
- 4 വീട്, കളക്ടർ, കിണർ എന്നിവ നിർമ്മിക്കുന്നതിന് ഇപ്പോൾ നൽകുന്ന സഹായം പ്രാദേശിക നിരക്കിലല്ലത്തതിനാൽ ഗുണനിലവാരത്തോടുകൂടി ഇവ നിർമ്മിക്കാൻ കഴിയുന്നില്ല. മിക്കവാറും കോളനികളിൽ പ്രാഥമിക സൗകര്യങ്ങൾ അപര്യാപ്തമാണ്. കോളനികളിൽ കുടിവെള്ളവും വൈദ്യുതിയും ഇല്ല.
- 5 പൊതുശ്മശാനം ഇല്ല.
- 6 കൈവശഭൂമിക്ക് ചിലർക്ക് പട്ടണം ലഭിച്ചിട്ടില്ല.
- 7 ആരോഗ്യസംരക്ഷണ സംവിധാനം ചെച്ചുപെട്ടതല്ല.
- 8 നിർധനകുടുംബത്തിലെ അംഗങ്ങളുടെ ചികിത്സക്കാവശ്യമായ ധനസഹായം ലഭിക്കുന്നില്ല IFDP

പദ്ധതിയും പദ്ധതികളും ഫലപ്രദമായി ഉപയോഗപ്പെടുത്തുന്നില്ല.

9 പട്ടികജാതിവികസന കോർപ്പറേഷനും ഹരിജനക്ഷേമവകുപ്പും മറ്റു ഏജൻസികളും അഭ്യന്തരവിദ്യാഭ്യാസ യൂവാക്കൗൺസിൽ നൽകുന്ന വായ്പകളും ധനസഹായവും ലക്ഷ്യംനേടുന്നില്ല.

11 പട്ടികജാതി വർഗ്ഗത്തിന്റെ ക്ഷേമത്തിനായി നടപ്പാക്കുന്ന പദ്ധതികളെ സംബന്ധിച്ച് അറിവ് പരിമിതമാണ്.

സാധ്യതകൾ

വൈദ്യുതി: പഞ്ചായത്തിലെ പാലമുറം, തെക്കമ്പാട്, നെടുവള്ളിക്കുണ്ട്, കരുവാത്തൊടി, വലിയ പാക്കൽചാള, പിരാത്തത്ത് പന്നിക്കുഴി, കരിയാക്കോട് കോളനി, കറുത്തേടത്ത്കുണ്ട്, കോണിക്കല്ല് മലയൻ ചോലക്കൽ, കോലോത്തുറ്റി, കുഴിക്കാട്ട്കുണ്ട്, കണ്ണംകുളം, കീഴ്ക്കാട്ട് ചാള എന്നീ കോളനികളിൽ വൈദ്യുതി എത്തിയിട്ടുണ്ട്. ബാക്കിയുള്ള കോളനികൾ വൈദ്യുതികരിക്കാൻ ആവശ്യമായ പദ്ധതികൾക്ക് രൂപം നൽകുകയും നടപ്പാക്കാൻ ആവശ്യമായ അടിയന്തിര നടപടി സ്വീകരിക്കുകയും വേണം.

കുടിവെള്ളം: കോളനികളിൽ കുടിവെള്ളപ്രശ്നം അതിരൂക്ഷമാണ്. ഇത് പരിഹരിക്കുന്നതിൽവേണ്ടി പഞ്ചായത്ത്, ബ്ലോക്ക് എന്നീ ഏജൻസികൾക്കും കിണറുകളും, കുഴൽ കിണറുകളും സ്ഥാപിച്ചിട്ടുണ്ടെങ്കിലും ഇത് ഉപയോഗശൂന്യമാണ്. ഇതിന് പരിഹാരമായി പുതിയ പദ്ധതികൾ കണ്ടെത്തുകയും നടപ്പാക്കുകയും ചെയ്യുക. ഓരോ കോളനികളിലും മിനി ജലസേചന പദ്ധതികൾ നടപ്പിലാക്കേണ്ടതുമാണ്.

വിവിധ കോളനികളിലെ റോഡുകൾ, വൈദ്യുതി, കുടിവെള്ളം, പൊതുകളുസ് എന്നിവയുടെ സ്ഥിരവിവരക്കണക്കുകൾ നാലാംപട്ടികയിൽ കൊടുക്കുന്നു.

ആനക്കയം പഞ്ചായത്ത് മൊത്തത്തിലും ഒമ്പത്, പത്ത്, പതിനൊന്ന്, പന്ത്രണ്ട്, പതിമൂന്ന് എന്നീ വാർഡുകൾക്ക് പ്രത്യേകിച്ചും കിടത്തി ചികിത്സിക്കുന്ന ഏക PHC യെ കഡ്യൂണിറ്റി ഹെൽത്ത് സെന്ററാക്കി ഉയർത്തുകയും ഒരു വനിതാഡോക്ടറെ സ്ഥിരമായി നിയമിക്കുകയും ചെയ്താൽ സ്ത്രീകൾക്കും കുട്ടികൾക്കും വളരെ ഉപകാരപ്രദമായിരിക്കും. അന്ധന്മാർക്കും ഒരു ഗോവിയോഡിസ്പെൻസറിയും ആയുർവ്വേദ ഡിസ്പൻസറിയും അനുവദിച്ചാൽ ചികിത്സാരംഗത്ത് വളരെ സഹായകരമായിരിക്കും.

ആനക്കയം പഞ്ചായത്തിൽ രണ്ട് പൊതു ശ്മശാനം ഉണ്ടാക്കി അതിന് മതിൽ കെട്ടുവാനുള്ള നടപടി സ്വീകരിക്കേണ്ടതാണ്. ക്ഷേമ പദ്ധതികളെക്കുറിച്ച് അറിവുണ്ടാക്കുന്നതിന് കോളനികളിൽവെച്ച് ബോധവൽക്കരണ ക്ലാസ്സുകൾ അത്യാവശ്യമാണ്. ക്ഷേമ പദ്ധതികളുടെ നിബന്ധനകൾ ലളിതമാക്കേണ്ടതുണ്ട്. ഹരിജന ക്ഷേമത്തിന്വേണ്ടി നടപ്പിലാക്കുന്ന പദ്ധതികളിൽ മാനദണ്ഡത്തിൽ കാര്യമായ മാറ്റം വരുത്തണം. ഇത്തരം പദ്ധതികൾ ഗ്രാമപഞ്ചായത്ത് മുഖേന നടപ്പിലാക്കുകയാണെങ്കിൽ കൂടുതൽ ഫലമത്താകുന്നതായിരിക്കും.

പട്ടികജാതി-പട്ടികവർഗ്ഗക്ഷേമം മുൻനിർത്തി അടിയന്തര ശ്രദ്ധ പതിക്കേണ്ട ചില കാര്യങ്ങൾ താഴെ കൊടുക്കുന്നു.

- 1 കാർഷിക മേഖല അഭിവൃദ്ധിപ്പെടുത്തി തൊഴിൽ സാധ്യത വർദ്ധിപ്പിക്കുക.
- 2 പഞ്ചായത്തുകളിലെ കോളനികളിലെ പെൺകുട്ടികൾക്ക് കൈതൊഴിൽ പരീശീലിപ്പിക്കുകയും അത് പ്രാവർത്തികമാക്കാനുള്ള എല്ലാവിധ സഹായവും നൽകുക.
- 3 കുടിവെള്ളപ്രശ്നം പരിഹരിക്കുക.

- 4 സഹകരണ മേഖലയിൽ പ്രത്യേക തൊഴിൽദാന പദ്ധതികൾ നടപ്പാക്കുക.
- 5 സർക്കാർ ഏജൻസികൾ നൽകുന്ന വായ്പകളും സഹായ ധനങ്ങളും ഏകോപിച്ച് പഞ്ചായത്ത് മുഖേന വിതരണം ചെയ്യുക.
- 6 സ്ത്രീകൾക്ക് തൊഴിൽ സാധ്യത വർദ്ധിപ്പിക്കുന്നതിനാവശ്യമായ സഹായം സഹകരണമേഖലയിൽ ആരംഭിക്കുന്നതിനുള്ള പദ്ധതികൾ ആവിഷ്കരിക്കുക.
- 7 പട്ടികജാതി സർവ്വീസ് സഹകരണസംഘം ആരംഭിക്കുക. സ്ത്രീ, കോളേജ് വിദ്യാർത്ഥികളുടെ പഠന ചിലവ് പൂർണ്ണമായും സർക്കാർ വഹിക്കുക.
- 8 കോളനികൾക്ക് കൃഷിവേൻ മുഖേന നൽകിവരുന്ന സഹായങ്ങൾ പച്ചക്കറി ഉൽപാദനത്തിനായി ഉപയോഗിച്ചുകൊണ്ട് തൊഴിൽ സാധ്യത വർദ്ധിപ്പിക്കുക.
- 9 വീട്, കള്ളസ് നിർമ്മാണ ധനസഹായം പ്രാദേശിക നിരക്കിൽ നൽകുക.
- 10 വീട് പുതുക്കിപ്പണിയുന്നതിനും അറ്റ കററ പണികൾക്കു സഹായം നൽകുക.
- 11 കോളനികളിലെ പുരയിടത്തിലെ മണ്ണൊലിപ്പ് തടയാനാവശ്യമായ നടപടികൾ ഉണ്ടാക്കുക.
- 12 ലക്ഷം വീട് കോളനികളിൽ വീട് പുതുക്കിപ്പണിയുന്നതിനും ഓട് മേയുന്നതിനും ധനസഹായം അനുവദിക്കുക.
- 13 കോളനികളിൽ വായനശാലകളും ബോധവൽക്കരണ സെന്ററുകളും സ്ഥാപിക്കുക.
- 14 ഉയർന്ന വിദ്യാഭ്യാസമുള്ളവരുടെ സേവനം ഉപയോഗപ്പെടുത്തി കോളനികളിലെ വിദ്യാഭ്യാസ നിലവാരം ഉയർത്താൻ പ്രയത്നമുണ്ടാക്കുക.
- 15 സെക്കൻഡറിതലത്തിലും തുടർന്ന് പഠിക്കുന്നതിന് ഗ്രാമപഞ്ചായത്ത് സ്റ്റോളർഷിപ്പ് ഏറ്റെടുത്തുകൊള്ളുക.
- 16 കോളനികളിൽ ടി വി സെറ്റിന് സ്ഥാപിക്കുകയും ബോധവൽക്കരണം നടത്തുകയും ചെയ്യുക.
- 17 JRY പോലുള്ള ഫണ്ടുകൊണ്ട് കോളനികളിലേക്ക് റോഡ് പരിഷ്കരണ റോഡുകൾക്ക് ഉപയോഗിക്കാൻ സാധ്യമാക്കുക.
- 18 ഹരിജൻവീടുകൾ സൗജന്യമായി വൈദ്യുതീകരിക്കുക.
- 19 കോളനികളിലേക്ക് വഴിവിളക്കുകൾ സ്ഥാപിക്കുക.
- 20 കോളനികളിലേക്ക് റോഡ് സൗകര്യം ഏർപ്പെടുത്തുക.
- 21 കോളനികളിൽ കുടിവെള്ളം ലഭ്യമാക്കുന്നതിന് ആവശ്യമായ നടപടികൾ സ്വീകരിക്കുക.
- 22 ഹരിജൻ. കോളനികളിലേക്ക് റോഡ് നിർമ്മിക്കുന്നതിന് ഇന്ന് SC/ST ഫണ്ട് ഉപയോഗിച്ച് എന്ന് നിലവിലുള്ള വ്യവസ്ഥ എടുത്ത് കളയണം എന്ന മിഷൻ സ്പെഷൽ ഗ്രാമസഭകളും ആവശ്യപ്പെട്ടിട്ടുണ്ട്.
- 23 SC/ST ഫണ്ട് ഉപയോഗിച്ച് നിർമ്മിക്കുന്ന റോഡുകൾക്ക് 6 മീറ്റർ വീതി വേണം എന്ന വ്യവസ്ഥ ഒഴിവാക്കേണ്ടതാണ്.

പട്ടിക 1

ക്രമ നമ്പർ	വാർഡ് നമ്പർ	കോളനിയുടെ പേര്	വീടുകളുടെ എണ്ണം	അംഗങ്ങളുടെ എണ്ണം
1	2	കരിയാക്കോട്	18	102
2	2	കുറുത്തേടത്ത്കണ്ട്	13	66
3	2	കോണിക്കല്ല്	10	60
4	2	മലയൻചോലകൽ	13	86
5	3	കോലത്തുമുറി	13	68
6	3	കിഴക്കാട്ടുകണ്ട്	13	66

7	4	കണ്ണുകുളം	39	195
8	6	കഴിക്കാട്ട് ചാള	13	52
9	7	മാങ്ങോട്ടിൽചാള	13	50
10	8	നെടുവള്ളിക്കണ്ടം (sep)	17	86
11	8	കരുവാത്തൊടി (sep)	10	62
12	8	വലിയപുരക്കൽ ചാള	19	70
13	8	പിരാത്തത് പന്നിക്കുഴി	14	64
14	10	കൂട്ടാലിൽ	14	74
15	10	പാലമുറം(IHDP)	46	118
16	11	പനങ്കാവിൽ	13	57
17	11	ആനപ്പാത്തത്	19	98
18	11	ഒടുവൻകുന്നം	10	46
19	12	തെക്കമ്പാട്	23	120
20	18	പുച്ചപ്പാറ	12	75
അംഗീകാരത്തിന് സമർപ്പിച്ചത്				
1	11	തെങ്ങിൻതൊടി	6	28

പട്ടിക 2

ക്രമ നമ്പർ	കോളനിയുടെപേര്	വീടിന്റെ സ്വഭാവം			ആവശ്യമുള്ള വീടുകളുടെ എണ്ണം	ആവശ്യമുള്ള കക്കൂസുകളുടെ എണ്ണം
		കോൺ ക്രിറം	ഓട്	ഓല		
1	കരിയാക്കോട്	—	15	1	5	7
2	കറുത്തേടത്കണ്ടം	—	13	—	4	5
3	കോണിക്കല്ല	—	8	2	3	4
4	മലയൻചോലക്കൽ	—	12	1	4	5
5	കോലോത്തുമുറി	—	14	—	3	8
6	കിഴക്കോട്ടംകണ്ടം	—	13	1	4	9
7	കണ്ണുകുളം	1	30	8	10	15
8	കഴിക്കാട്ട് ചാള	—	8	5	6	8
9	മാങ്ങോട്ടിൽ ചാള	—	7	6	9	10
10	നെടുവള്ളിക്കണ്ടം	—	10	7	7	10
11	കരുവാത്തൊടി	—	4	6	6	10
12	വലിയപുരക്കൽചാള	—	15	5	5	10
13	പിരാത്തത് പന്നിക്കുഴി	—	7	7	7	10
14	കൂട്ടാലിൽ	—	7	7	15	20
15	പാലമുറം IHDP	—	44	2	5	8
16	പനങ്കാവിൽ	—	12	1	10	22
17	ആനപ്പാത്തത്	—	14	5	12	17
18	ഒടുവൻകുന്നം	—	6	4	8	10
19	തെക്കമ്പാട്	—	21	2	10	12
20	പുച്ചപ്പാറ	—	6	6	8	10

പട്ടിക 3

ക്രമ നമ്പർ	കോളനിയുടെ പേര്	റോഡുകൾ			വൈദ്യുതി			കുടിവെള്ളം
		ഗതാഗത യോഗ്യമായത്	ഗതാഗത യോഗ്യമല്ലാത്തത്	ഇല്ലാത്തവ	വൈദ്യുതീകരണമായിട്ടുള്ളത്	കീണർ	ടാപ്പ്	
1	കരിയാക്കോട്	ഉണ്ട്	ഇല്ല		ഉണ്ട്	6	—	—
2	കറുത്തടത്ത്കണ്ട്	ഉണ്ട്			ഉണ്ട്	1	—	—
3	കോണിക്കല്ല്	ഉണ്ട്			ഉണ്ട്	1	—	—
4	മലയൻചോലക്കൽ		ഇല്ല		ഉണ്ട്	2	—	—
5	കോലോത്തുമുറി		ഇല്ല		ഉണ്ട്	4	—	—
6	കിഴക്കാട്ടുകണ്ട്		ഇല്ല		ഉണ്ട്	3	—	—
7	കണ്ണുകുളം	ഉണ്ട്			ഉണ്ട്	2	—	—
8	കഴിക്കാട്ട്ചാള	ഉണ്ട്			ഉണ്ട്	3	2	—
9	മാങ്ങോട്ടിൽചാള	ഉണ്ട്			ഉണ്ട്	3	—	—
10	നെടുവള്ളിക്കണ്ടം		ഇല്ല		ഉണ്ട്	—	4	—
11	കരുവാതൊടി		ഇല്ല		ഉണ്ട്	—	—	—
12	വലിയപുൽക്കൽ ചാള	ഉണ്ട്			ഉണ്ട്	2	2	—
13	പിരാരത്ത്പണി കഴി		ഇല്ല		ഇല്ല	4	—	—
14	കൂട്ടാലിൽ		ഇല്ല		ഉണ്ട്	1	—	—
15	പാലമുറം (IHDP)	ഉണ്ട്			ഉണ്ട്	6	—	—
16	പനങ്കാവിൽ	ഇല്ല		ഇല്ല		1	—	—
17	ആനപ്പാത്തം	ഉണ്ട്		ഇല്ല		1	—	—
18	ഒടുവൻകന്ന്		ഇല്ല	ഇല്ല		1	—	—
19	തെക്കേമ്മാട്	ഉണ്ട്			ഉണ്ട്	1	—	—
20	പുച്ചപ്പാ		ഇല്ല	ഇല്ല		—	—	—

കണ്ണുകുളംഹരിജൻ കോളനിയിൽ ജലവിതരണത്തിനായി പഞ്ചായത്തിന്റെ ആഭിമുഖ്യത്തലുള്ളപദ്ധതി വൈദ്യുതകണക്ഷൻ കിട്ടാത്തതിനാൽ കമ്മീഷൻചെയ്യാൻ സാധിച്ചിട്ടില്ല.

ആനക്കയം ഗ്രാമപഞ്ചായത്ത് വരവ് സംബന്ധിച്ച കണക്കുകൾ 1995-96

ഇനം	വരവ്	സംഖ്യ
കെട്ടിട നികുതി	232869	—
തൊഴിൽ നികുതി	80820	—
ലെസൻസ് ഫീസ്	15963	—

വസ്തുതൈമാറ്റ നികുതി	2,44, 172	--
ഡെപ്യോസിറ്റ്	52,027	--
മറ്റുള്ളവ	824 749	--
ആകെ	14,50,599	--

ചെലവിനങ്ങൾ (95-96)

ഇനം	ചെലവ്	സംഖ്യ
ഭരണം	4,90,939	--
പൊതുമരാമത്ത്	4,07,236	--
വിദ്യാഭ്യാസം	27,140	--
ജലവിതരണം, ഓടകൾ, പൊതുജനാരോഗ്യം	77,144	--
തെരുവുവീളുകൾ കർത്തിക്കുന്ന ദിക്കു്	28,668	--
മറ്റുള്ളവ	8,75 593	--
ആകെ	19,06,720	--



ആനുകയം ഗ്രാമപഞ്ചായത്ത് കരട് സമഗ്ര വികസന രേഖ

5(12) വിഭവ സമാഹരണം

നമ്മുടെ പഞ്ചായത്തിൽ കാര്യമായ വ്യവസായസ്ഥാപനങ്ങളൊന്നും മില്ല. അൽപം ചില ചെറുകിട വ്യവസായങ്ങൾ മാത്രം തൊഴിൽ രംഗങ്ങളും വളരെ കുറവ് വിനോദ നികതികൾ ലഭിക്കാൻ മാർഗ്ഗങ്ങളും തീരെയില്ല. ഇതു വിഭവസമാഹരണ സാധ്യത ഇല്ലാതാക്കുന്നു.

കാർഷിക രംഗം പാടെ മുരടിച്ചിരിക്കുന്നു. കപ്പാ, ഇഞ്ചി, കിഴങ്ങുകൾ, മോടൻ എന്നിവ നാമാ വശേഷമായിക്കൊണ്ടിരിക്കുകയാണ്. കർഷകരും കർഷകതൊഴിലാളികളും തൊഴിൽ രഹിതരാക്കുന്നു. കൃഷിഭൂമികൾ തരിശിട്ടുണ്ട്. മറ്റാവശ്യങ്ങൾക്കായി ഉപയോഗപ്പെടുന്നു. ഇതു വിഭവസമാഹരണത്തെ പ്രതികൂലമായി ബാധിക്കുന്നു.

സർക്കാർ ഗ്രാന്റുകൾ യഥാവസരം ലഭിക്കുന്നില്ല. അവ കിട്ടാനായി ഉന്നതങ്ങളിൽ സ്വാധീനം ചെലുത്തണം. ഓരോ ഗ്രാന്റുകൾ അതതു വർഷം തന്നെ ലഭിക്കണം. പഞ്ചായത്തിന്റെ പിന്നോക്കാവസ്ഥ, മൊത്തം ജനസംഖ്യ, പട്ടികജാതി ജനസംഖ്യ എന്നിവ ഗ്രാന്റിന്റെ വിഹിതം വക്കലിനു പരിഗണിക്കണം.

കച്ചവട ലൈസൻസാണ് ഒരു പ്രധാന വരുമാന മാർഗ്ഗം. എല്ലാ കച്ചവടക്കാരും യഥാവസരം ലൈസൻസ് എടുത്തിട്ടുണ്ടോ എന്ന് പരിശോധിക്കേണ്ടതാണ്. ഇതിൽ നിന്നും ഒഴിഞ്ഞു മാറാനാണ് ഭൂരിപക്ഷത്തിനും താൽപര്യം. എല്ലാ വിഭാഗങ്ങളിലും പൗരബോധം ഉണ്ടായാലെ ഇതിനൊക്കെ പരിഹാരമാകൂ.

നിർദ്ദേശങ്ങൾ

1. എല്ലാവരുടെയും വരുമാനം കണക്കാക്കി അതിനു ഒരു ശതമാനം പഞ്ചായത്തിനു നികുതി ചുമത്താൻ നിയമം ഉണ്ടാകണം.
2. എല്ലാ കച്ചവടക്കാരെയും ബിസിനസ്സുകാരെയും ഇതിന്റെ പരിധിയിൽ പെടുത്തുന്നുണ്ട് എന്ന് അതതു വർഷത്തിൽ വരുന്ന് LDC മാർ ഉറപ്പ് വരുത്തണം.
3. നികുതിപിരിവിനു ഉദ്യോഗസ്ഥർക്കു വേണ്ട സഹായസഹകരണങ്ങൾ ജനപ്രതിനംധികളിൽനിന്നും കൂടുതൽ ഉണ്ടാകണം.
4. പഞ്ചായത്തിൽ നികുതിപിരിവിന് ആവശ്യമായത്ര സ്റ്റാഫുണ്ടാകണം.
5. ഏകീകൃത നികുതി ചുമത്തലിന് ബ്ലോക്കുതലത്തിലെങ്കിലും പ്രത്യേക സ്റ്റാഡിനെ നിയമിക്കുകയും ചുമതലപ്പെടുത്തുകയും വേണം.

കെട്ടിട നികുതി:-

1. കെട്ടിട നികുതി കണക്കാക്കുമ്പോൾ അവയുടെ താ വിസ്തീർണ്ണത്തിനനുസരിച്ച് മാത്രമല്ല അവയുടെ മൂല്യത്തിനും ആവശ്യത്തിനും അനുസരിച്ച് നികുതി കണക്കാക്കണം.
2. ഒരു നഷ്ടിത വിസ്തീർണ്ണത്തിൽ അധികമുള്ള വീടുകൾക്ക് അധീഷണൽ നികുതിയും ചുമത്താൻ വ്യവസ്ഥ ഉണ്ടാകണം.
3. വീട് നികുതി അസസ്-മെന്റ് സുതാര്യമായിരിക്കണം. അതിന്റെ രീതി എല്ലാവർക്കും ഗ്രഹിക്കാൻ കഴിയണം.

തൊഴിൽ നികുതി:-

- 1 സർക്കാർ ഉദ്യോഗസ്ഥരെപ്പോലെ എല്ലാതൊഴിലാളികളിൽവിന്നും തൊഴിൽ നികുതി ഈടാക്കാവുന്നതാണ്

വിനോദനികുതി:-

- 1 പഞ്ചായത്തിൽ ഒരു സിനിമ തിയറ്റർ വരികയാണെങ്കിൽ അതു പഞ്ചായത്തിനു വരുമാനമാർഗ്ഗം കൂട്ടാൻ സഹായിക്കും.

ചെലവുകൾ:-

- 1 പഞ്ചായത്തിൽ വരുമാനത്തിൽ ഭൂരിഭാഗവും ഭരണകാര്യങ്ങൾക്കാണ് ചെലവിടുന്നത്. സാമൂഹ്യക്ഷേമത്തിനു കുറഞ്ഞ ശതമാനമെ നീക്കിവെക്കാൻ സാധിക്കുന്നുള്ളൂ. ഈ നില മാറണം
- 2 ജീവനക്കാരുടെ ശമ്പളം സർക്കാർ നൽകണം.
- 3 ഒരോ വാർഡിലേയും വികസന പ്രവർത്തനങ്ങൾ അതതു വാർഡിലെ വികസന സമിതികൾ മുഖേന നടപ്പാക്കണം. ഇതു പാഴ്ചെലവുകൾ കടക്കാൻ സഹായിക്കും.

ഭൂനികുതി:-

ഭൂനികുതിയുടെ ഘടനയിൽ മാറ്റംവരുത്തണം PWD റോഡുകൾ പഞ്ചായത്ത് റോഡുകൾ. ഗതാഗത സൗകര്യമില്ലാത്ത ഭൂമി എന്നിങ്ങിനെ തരം തിരിച്ച് ഒരോ ഭൂമിക്കും പ്രത്യേകം നികുതിഘടന നിശ്ചയിക്കണം.

ഷോപ്പിംഗ് കോംപ്ലക്സ്:-

ആനക്കയം, ഇരുമ്പഴി, പാണായി, പന്തലൂർ എന്നിവിടങ്ങളിൽ ഷോപ്പിംഗ് കോംപ്ലക്ടുകൾ നിർമ്മിക്കാൻ സാധ്യതയുള്ള സ്ഥലങ്ങളാണ്. പഞ്ചായത്താഫീസിലെ മുന്നിൽ ഒരു ഷോപ്പ് കം കേബിനറ്റ്സുഹാരം നിർമ്മിക്കുന്ന കാര്യവും പരിഗണിക്കേണ്ടതാണ്. പഞ്ചായത്തിൽ വിവിധ സ്ഥലങ്ങളിൽ മത്സ്യമാംസ മാർക്കറ്റുകൾക്കു സാധ്യതയുണ്ട്.



ആനക്കയം ഗ്രാമപഞ്ചായത്ത് കരട് സമഗ്ര വികസന രേഖ

5(13) ടൂറിസം

പ്രകൃതി രമണീയവും ദൃശ്യസുന്ദരവുമായ പന്തലൂർ മല ഈ പഞ്ചായത്തിലെ പത്തം, പന്ത്രണ്ടു വാർഡുകളിലാണ്. ഈ കുന്നിൽ നെറുകയിൽ പെരിന്തൽമണ്ണ-പാണ്ടിക്കാട് റോഡിൽ യംഗ് ഇന്ത എസ്റ്റേറ്റ് റോഡ് വഴി എപിച്ഛേരാവുന്നതാണ്. ജില്ലയിൽ ഉയരം കൂടിയ മലകളിൽ ഒന്നായ ഈ മലയിലെ കൊടകത്തികല്ലിൽ കയറിയാൽ ദൂരെയുള്ള അറബിക്കടൽ കാണാവുന്നതാണ്.

1921 ലെ ഐതിഹാസികമായ മലബാർ കലാപത്തിന്റെ ചരിത്രാവശിഷ്ടങ്ങൾ ഇവിടങ്ങളിൽ ടൂറിസ്റ്റുകളെയും ചരിത്ര വിദ്യാർത്ഥികളെയും ആകർഷിച്ചുവരുന്നു. ചരിത്രത്തിന്റെ തരളങ്ങളിൽ പതിഞ്ഞ മായാത്ത മങ്ങാത്ത ഓർമ്മകളുമായി കടലുണ്ടി പുഴ ഈ പഞ്ചായത്തിന്റെ വിരിമാറലൂടെ മനംമനം ഒഴുകുന്നു.

ഈ പഞ്ചായത്തിന്റെ ഹൃദയഭാഗത്ത് സ്ഥിതി ചെയ്യുന്ന ഏഷ്യയിലെ ഏക സ്ഥാപനമായ കാഷ്യൂറിസർച്ച് സെന്റർ, തൊട്ടടുത്തുള്ള സീഡ് ഫാമും ബോട്ടണി വിദ്യാർത്ഥികളെ പ്രത്യേകിച്ചു ശ്രദ്ധ തൽപരരെ പൊതുവെയും ആകർഷിക്കുന്ന ഒന്നാണ്.

പുഴയിൽ ചെക്ക ഡാമുകൾ നിർമ്മിച്ച് ക്യാച്ച്മെന്റ് ഏറിയയിൽ ശിക്കാരികളും ചെറിയ തരം ബോട്ടുകളും ഏർപ്പെടുത്തുന്നതായാൽ വിനോദസഞ്ചാരികളെ ഇങ്ങോട്ട് ആകർഷിക്കുന്നതാണ്.

കൊടകുന്നികല്ലിന്റെ ചുറ്റുപാടുള്ള പ്രദേശം ഒരു ടൂറിസ്റ്റ് കേന്ദ്രമായി വികസിപ്പിക്കാനാണ്. ഈ മലപ്രദേശത്ത് മനോഹരമായ വിവിധയിനം പക്ഷികളുടെ വിഹാര കേന്ദ്രമാണ് വിനോദസഞ്ചാരികളെയും പാന സംഘങ്ങളെയും ഇങ്ങോട്ട് ആകർഷിക്കാൻ ഇനിയും വികസിപ്പിക്കേണ്ടതുണ്ട്.

ആനക്കയം ഗ്രാമ പഞ്ചായത്ത്



ആനുകയം ഗ്രാമപഞ്ചായത്ത് കൗൺസിലിന്റെ സമഗ്ര വികസന രേഖ

6 ഉപസംഹാരം

മേൽപറഞ്ഞ വികസനറിപ്പോർട്ട് ഓരോരുത്തരുടേയും സമഗ്ര ചർച്ചക്ക് വിധേയമാക്കി അടുത്ത 5 വർഷത്തെ പഞ്ചായത്തിലെ ജനകീയ പദ്ധതികൾക്ക് അന്തിമരൂപം നൽകണമെന്ന ആവശ്യത്തോടെ ഈ വികസനരേഖ ഇവിടെ ഉപസംഹരിക്കുന്നു. ഇത് നല്ല ഒരു നാളെ യുടെ തുടക്കമായിരിക്കട്ടെ എന്ന് ആശംസിക്കുന്നു.



ആനുകൂല്യം ശ്രാമ പഞ്ചായത്ത്

സമഗ്ര വികസന രേഖ



അനുബന്ധം 26-11-96

ഉയർന്നുവന്ന നിർദ്ദേശങ്ങൾ

1 കൃഷിയും ജലസേചനവും

- 1 പ്രധാന തോടുകൾ (വിട്ടുപോയത്)
 - 19) അവിഞ്ഞൂർ പാലം തോട് - 2 1/2 km
- 2 കടലുണ്ടിപുഴ ഈ പഞ്ചായത്തിൽ 13 km ദൂരത്തിൽ ഒഴുകുന്നു.
- 3 തരിശുഭൂമിയിൽ കൃഷി ചെയ്യുന്നതിന് കൂടുതൽ ചേർക്ക് സഹായം നൽകുക.
- 4 വെറിലകൃഷി വ്യാപകമാക്കാൻ കൃഷിക്കാർക്കുവേണ്ട പ്രോത്സാഹനവും സഹായവും നൽകുക.
- 5 പാടശേഖര സമിതികൾ അടക്കമുള്ള മുഴുവൻ കർഷക സമിതികളും റജിസ്റ്റർ ചെയ്യുന്നതിനും പുതുക്കുന്നതിനും ഉള്ള അധികാരം പഞ്ചായത്തുകൾക്കു നൽകുക.
- 6 രോഗം ബാധിച്ച കമുണ്ട്, തെങ്ങ്, വെറില, കുരുമുളക് എന്നിവ വെട്ടിമാറ്റി നശിപ്പിക്കുന്നതിനും പുതിയകൃഷി ഇറക്കുന്നതിനും അർഹമായ സാമ്പത്തിക സഹായം നൽകുക.
- 7 പഞ്ചായത്തിൽ നിലവിലുള്ള സഹകരണ സംഘങ്ങൾ മുഖേന ട്രാക്ടർ, മെതിയരും, പവർ സ്പ്രെയർ എന്നിവ കർഷകർക്കു ചുരുങ്ങിയ വാടകനിരക്കിൽ ലഭ്യമാക്കുക.
- 8 കൃഷിക്കാർക്കു ആവശ്യമായ വിവിധയിനം കീടനാശിനികൾ യഥാസമയം കറഞ്ഞനിരക്കിൽ കൃഷിവൻ മുഖേന ലഭ്യമാക്കുക.
- 9 നല്ലയിനം പച്ചക്കറി വിത്തുകൾ കൃഷിക്കാർക്കു ലഭ്യമാക്കുക. പഞ്ചായത്തിനകീഴിൽ ഒരു സഹകരണ വിപണനകേന്ദ്രം ആരംഭിക്കുക.
- 10 കൃഷിവൻ സ്വന്തമായി ഒരു കെട്ടിടം നിർമ്മിക്കുക.
- 11 കർഷക ഗ്രൂപ്പുകൾക്ക് പഞ്ചായത്ത് വക വെള്ളം പമ്പ് ചെയ്യുന്നതിന് മോട്ടോറുകൾ നൽകുന്ന പദ്ധതി നടപ്പിലാക്കുക.



26-11-96നും ആനക്കയം ഗ്രാമ പഞ്ചായത്ത് വികസന സെമിനാറിൽ ഉയർന്നുവന്ന നിർദ്ദേശങ്ങൾ

2 മൃഗസംരക്ഷണവും മത്സ്യബന്ധനവും

- 1 പഞ്ചായത്തിൽ നിലവിലുള്ള മൃഗാശുപത്രിയിൽ കൂടുതൽസൗകര്യങ്ങൾ ഏർപ്പെടുത്തുക.
- 2 ആനക്കയം പഞ്ചായത്തിന്റെ പടിഞ്ഞാറൻ മേഖലയിൽ ഒരു മൃഗാശുപത്രിയും കൃത്തിവെപ്പു കേന്ദ്രവും സ്ഥാപിക്കുക.
- 3 പഞ്ചായത്തിലെ വളർത്തുമൃഗങ്ങൾക്കു ഗ്രൂപ്പ് ഇൻഷുറൻസ് ഏർപ്പെടുത്തുക
- 4 സങ്കര ഇനം കന്നുകുട്ടികൾക്കു നല്ല ആനുകൂല്യങ്ങൾ പഞ്ചായത്തിലെ എല്ലാ കന്നുകുട്ടികൾക്കും നൽകുക.
- 5 പഞ്ചായത്തിൽ ഒരു കാലിത്തീറ്റാ ഫാക്ടറി ആരംഭിക്കുക.
- 6 കോഴി വളർത്തലിനു പഞ്ചായത്തിൽ പരിശീലനവും, പ്രോത്സാഹനവും, ധനസഹായവും നല്കുക.
- 7 അംഗനവാടി, വനിതാസമാജങ്ങൾ എന്നിവയിലൂടെ കാലിവളർത്തൽ, കോഴിവളർത്തൽ എന്നിവയിൽ ബോധവൽക്കരണം നൽകുകയും, രോഗപ്രതിരോധ നടപടികൾക്കു പരിശീലനം നൽകുകയും ചെയ്യുക.
- 8 പഞ്ചായത്തു തലത്തിൽ ആധുനിക സൗകര്യങ്ങളോടുകൂടിയ ഒരു അറവു ശാലയും, മാർക്കറ്റും, സ്ഥാപിക്കുക.



26-11-96നും ആനക്കയം ഗ്രാമ പഞ്ചായത്ത് വികസന സെമിനാറിൽ ഉയർന്നുവന്ന നിർദ്ദേശങ്ങൾ

3 വ്യവസായം

നിർദ്ദേശങ്ങൾ:

- 1 വ്യവസായവകുപ്പിന്റെ സഹകരണത്തോടെ പഞ്ചായത്തിലെ 13 വാർഡുകളിലും ഓരോ ഫർണിച്ചർ നിർമ്മാണ യൂണിറ്റ് ആരംഭിക്കേണ്ടതാണ്.
- 2 പഞ്ചായത്തിലെ മിക്കവാർഡുകളിലും വ്യവസായ വകുപ്പിന്റെ സഹായത്തോടുകൂടി കൊപ്ര സംസ്കരണ യൂണിറ്റ് ആരംഭിക്കേണ്ടതാണ്.
- 3 പഞ്ചായത്തിന്റെ കിഴക്കൻ മേഖലയായ പന്തല്ലൂരിൽ ലാററക്സ് റെഡ്സ്, റബ്ബർബാൻറുകൾ തുടങ്ങിയ ചെറുകിട റബ്ബർ വ്യവസായങ്ങൾ ആരംഭിക്കേണ്ടതാണ്.
- 4 ആനക്കയം, ഇരുമ്പുഴി, മുടിക്കോട് എന്നിവിടങ്ങളിൽ ഓരോ പ്രിൻറിംഗ് പ്രസ്സിന് സാധ്യതയുണ്ട്.
- 5 മൺപാത്രനിർമ്മാണം, കട്ടനിർമ്മാണം എന്നിവ സഹകരണാടിസ്ഥാനത്തിൽ നിർമ്മിക്കാൻ പ്രസ്തുത തൊഴിലിൽ ഏർപ്പെട്ടവർക്കു വേണ്ടവൽക്കരണവും സാമ്പത്തിക സഹായവും നൽകേണ്ടതാണ്.
- 6 ഇന്ത്യവാർഡുകൾക്ക് ഒന്ന് എന്ന തോതിൽ പഴം, പച്ചക്കറി സംസ്കരണ യൂണിറ്റുകളും, പഞ്ചായത്തിൽ രണ്ടോ മൂന്നോ ബേക്കറിയൂണിറ്റുകളും ആരംഭിക്കാവുന്നതാണ്.
- 7 ഓർക്കിഡ്, അന്തുറിയം തുടങ്ങിയ ഒന്നോ രണ്ടോ യൂണിറ്റുകൾ പഞ്ചായത്തിൽ തുടങ്ങാവുന്നതാണ്.
- 8 പന്തല്ലൂർ ക്ഷീരോൽപാദക സഹകരണസംഘത്തിന്റെ കീഴിൽ ഒരു പാലുൽപ്പന്ന യൂണിറ്റ് ആരംഭിക്കാവുന്നതാണ്.



26-11-96നം ആനക്കയം ഗ്രാമ പഞ്ചായത്ത് വികസന സെമിനാറിൽ ഉയർന്നുവന്ന നിർദ്ദേശങ്ങൾ

4 വിദ്യാഭ്യാസം

- 1 പഞ്ചായത്തു തലത്തിൽ ഒരു വിദ്യാഭ്യാസസമിതി രൂപീകരിക്കുക
- 2 അധ്യാപകർക്കാവശ്യമായ ഇൻസർവ്വീസ് കോഴ്സ് സബ്ജക്റ്റിന് അടിസ്ഥാനത്തിൽ നടത്തുവാൻ വേണ്ട സംവിധാനം ഏർപ്പെടുത്തുക.
- 3 സ്കൂൾകോംപ്ലക്സുകൾ ശക്തിപ്പെടുത്തുക.
- 4 അനപൂരക വിദ്യാഭ്യാസം പഞ്ചായത്തിൽ തുടർന്നുനടപ്പിലാക്കാൻ വേണ്ടതു ചെയ്യുക.
- 5 പാഠപുസ്തകങ്ങൾ പരിഷ്കരിക്കുക. സി ല ബ സ പരിഷ്കരിക്കുകയും ജീവിത ഗന്ധിയാക്കുകയും ചെയ്യുക. പാഠപുസ്തകങ്ങളുടെ വലിപ്പം കുറയ്ക്കുക. പ്രാദേശിക കാര്യങ്ങൾ ഉൾപ്പെടുത്തിയുള്ള ടെക്സ്റ്റ്ബുക്ക് ആയിരിക്കണം ഉണ്ടാക്കേണ്ടത്.
- 6 കുട്ടികളുടെ എല്ലാ കഴിവുകളും പരിശോധിക്കുന്നതരത്തിലുള്ള മൂല്യനിർണ്ണയരീതി അവലംബിക്കുക.
- 7 വാർഷികപരീക്ഷ രണ്ടുഘട്ടങ്ങളായി നടത്തുക. ഒന്നാം ഘട്ടത്തിൽ തോൽക്കുന്നവരെ രണ്ടാംഘട്ടത്തിൽ പരീക്ഷക്കിരത്തി വിജയികളെ കണ്ടെത്തുക.
- 8 കാര്യക്ഷമവും വിപുലവുമായ മോണിറ്ററിംഗ് സമ്പ്രദായം വിദ്യാഭ്യാസ സമിതി തയ്യാറാക്കുക.
- 9 കോംപ്ലക്സ് തലത്തിൽ കലാമേള, കായികമേള, ശാസ്ത്രമേള, എന്നിവ സംഘടിപ്പിക്കുക.
- 10 കയ്യുത്ത് മാസികകൾ എല്ലാ സ്കൂളുകളിലും സംഘടിപ്പിക്കുകയും വാർഷികപ്പതിപ്പിനു പഞ്ചായത്തു തലത്തിൽ മത്സരവും പ്രോത്സാഹനവും ഏർപ്പെടുത്തുകയും ചെയ്യുക.
- 11 പഞ്ചായത്തു തലത്തിൽ കുട്ടികളുടെ കലാഗ്രൂപ്പ് ഉണ്ടാക്കുക.
- 12 സയൻസ്, മേത്ത്സ്, ഫോറസ്റ്റി ക്ലബ്ബുകൾ എല്ലാ സ്കൂളുകളിലും രൂപീകരിക്കുകയും പ്രവർത്തിക്കുകയും ചെയ്യുക.
- 13 പഞ്ചായത്തിലെ എല്ലാ സ്കൂളുകളിലും വായനകോർണർ ആരംഭിക്കുക.

- 14 എല്ലാ സ്കൂളുകളിലും മാസീഡിൽ സംഘടിപ്പിക്കുക. ഒരു സ്കൂളിൽനിന്നും ഒരു അധ്യാപകനെങ്കിലും ഇതിനുള്ള പരിശീലനം നൽകുക.
- 15 സ്കൂൾ അസംബ്ലിയിൽ പത്രപാരായണം ഏർപ്പെടുത്തുക.
- 16 സ്കൂൾ യൂണിഫോം നിർബന്ധമാക്കുക.
- 17 പഠനയാത്ര, വിനോദയാത്ര, പ്രകൃതിപഠനം എന്നിവ ക്ലസ്റ്റർ ലവലിൽ സംഘടിപ്പിക്കുക.
- 18 എല്ലാ സ്കൂളുകളിലും മിനിമം സൗകര്യം ഏർപ്പെടുത്തുവാൻ വിദ്യാഭ്യാസ സമിതിബന്ധപ്പെട്ടവരിൽ പ്രേരണ ചെയ്യേണ്ടതുക.
- 19 എല്ലാ വിദ്യാലയങ്ങളിലും സഞ്ചയിക പദ്ധതി ആരംഭിക്കുക.
- 20 രക്ഷിതാക്കൾക്ക് തുടരെ ബോധവൽക്കരണം നൽകുക.
- 21 P T A, M T A, പൂർവ്വവിദ്യാർത്ഥി സംഘടന School വെൽഫെയർ കമ്മിറ്റി, വിദ്യാലയ സംരക്ഷണസമിതി, S R G, എന്നിവ എല്ലാ വിദ്യാലയങ്ങളിലും നിർബന്ധമായും രൂപീകരിക്കുക.
- 22 Noon feeding നുള്ള Contingent Charge വർദ്ധിപ്പിക്കുക. ഇത് അതാതു മാസങ്ങളിൽ തന്നെ ലഭ്യമാക്കുക.
- 23 U P സ്കൂളിൽ ഒരു ക്ലർക്കിന്റെ പോസ്റ്റും L P സ്കൂളിൽ ഒരു പ്യൂണിന്റെ പോസ്റ്റും അനുവദിക്കുക.
- 24 ആയിരത്തിലധികം കുട്ടികളുള്ള U P വിദ്യാലയങ്ങളിൽ ഫുൾടൈം മിനിയലിനെ നിയമിക്കുക.
- 25 പന്തല്ലൂർ വില്ലേജിന്റെ കീഴക്കൻഭാഗത്ത് ഒരു U P സ്കൂൾ ആരംഭിക്കുക.
- 26 ഇരുമ്പുഴി പടിഞ്ഞാറു മുറിയിൽ ഒരു L P സ്കൂൾ ആരംഭിക്കുക.
- 27 പാപ്പിനിപ്പാറ U P സ്കൂൾ അപ്ഗ്രേഡ് ചെയ്ത് ഹൈസ്കൂളാക്കുക.
- 28 ഇരുമ്പുഴി G M U P സ്കൂളിന്റെ വാടകകെട്ടിടവും, സ്ഥലവും അക്വയർ ചെയ്യുക.
- 29 മെയിൻറനൻസ് ഗ്രാൻറ് കാലോചിതമായി വർദ്ധിപ്പിക്കുക.
- 30 ഗവൺമെന്റ് സ്കൂളുകളിലെ ക്ലാസ്സുറൂമുകൾ അടക്കമുള്ള ഭൗതികസൗകര്യങ്ങൾ ഏർപ്പെടുത്തി കാലാകാലങ്ങളിൽ റിപ്പേറുകൾ നടത്തുകയും ചെയ്യുക.
- 31 വെങ്ങാലൂർ എ. എം. എൽ. പി. സ്കൂൾ അപ്ഗ്രേഡ് ചെയ്യുക.
- 32 പഞ്ചായത്ത് തലത്തിൽ വിദ്യാഭ്യാസ കര്യങ്ങൾ നിയന്ത്രിക്കുന്നതിന് ഒരു ആഫീസറെ നിയമിക്കുക.

26-11-96നും ആനക്കയം ഗ്രാമ പഞ്ചായത്ത് വികസന സെമിനാറിൽ ഉയർന്നുവന്ന നിർദ്ദേശങ്ങൾ

5 കുടിവെള്ളം ആരോഗ്യം

- 1 പഞ്ചായത്തിലെ വിവിധ ഭാഗങ്ങളിലുള്ള നീരാവകം തടഞ്ഞുനിർത്തി ശുദ്ധജലം ലഭ്യമാക്കാനുള്ള സംവിധാനം ഉണ്ടാക്കണം.
- 2 ഗ്രാമസഭകളിൽ നിർദ്ദേശിക്കപ്പെട്ട മുഴുവൻ സ്ഥലങ്ങളിലും കുടിവെള്ളം എത്തിക്കാൻ വശ്യമായ പദ്ധതികൾ ഉണ്ടാകും എന്ന് ഉറപ്പുവരുത്തണം.
- 3 ഓപ്പൺ കിണറുകൾ പരാജയപ്പെടുന്ന ഇടങ്ങളിൽ കുഴൽകിണറുകൾ കുഴിക്കുക.
- 4 കുഴൽകിണർ, പൈപ്പ് ലൈൻ എന്നിവയുടെ മെയ്ന്റനൻസ് നടത്തുവാൻ ഒരുവാർഡിൽ നിന്നും ഒരാൾക്കെങ്കിലും പരിശീലനവും ടൂൾകിറ്റും ധനസഹായവും നൽകുക.
- 5 ആവശ്യക്കാർക്കെല്ലാം ഹൗസുകണക്ഷൻ (പൈപ്പ്) നൽകുക.
- 6 വരൾച്ച രൂക്ഷമായകാലങ്ങളിൽ അത്യാവശ്യമുള്ള സ്ഥലങ്ങളിൽ കുടിവെള്ളം വാഹനങ്ങളിലോ മറ്റോ എത്തിക്കുക.

ആരോഗ്യം

- 1 എല്ലാ വീടുകളിലും കക്കൂസുകൾ നിർമ്മിക്കുവാനുള്ള പദ്ധതികൾ ഉണ്ടാക്കുക.
- 2 എല്ലാ വാർഡുകളിലും ഒരോ സബ്സെന്റർ സ്ഥാപിക്കുക.
- 3 എല്ലാ സെന്ററിലും JHI ഉണ്ട് എന്ന് ഉറപ്പു വരുത്തണം.
- 4 ഹോമിയോ, ആയുർവ്വേദ ആശുപത്രികൾ സ്ഥാപിക്കുക.



26-11-96നും ആനക്കയം ഗ്രാമ പഞ്ചായത്ത് വികസന സെമിനാറിൽ ഉയർന്നുവന്ന നിർദ്ദേശങ്ങൾ

6 ഗതാഗതം, ഊർജ്ജം, മാർക്കറ്റ്

1 ഗതാഗതം:

(1) സ്പെഷൽ ഗ്രാമസങ്കേളിൽനിന്നും നിർദ്ദേശിക്കപ്പെട്ട മുഴുവൻ റോഡുപ്രവർത്തികളും ബന്ധപ്പെട്ട ടാക്സ് ഫോർസിന്റെ പരിഗണനക്കു വിട്ടുന്നതും മേൽ നടപടികൾ സ്വീകരിക്കുന്നതുമാണ്.

2 ഊർജ്ജം:

1 കാർഷിക മേഖലയെ ആശ്രയിച്ചു ജീവിക്കുന്ന ആനക്കയം പഞ്ചായത്തിലെ ഭൂരിഭാഗവും ഇന്നും വൈദ്യുതീകരിക്കപ്പെടാതെ കിടക്കുകയാണ്. ഈ മേഖലകളിൽ വൈദ്യുതി എത്തിക്കുകയും ജലസേചനത്തിന് സൗകര്യവും മറ്റും അഭിവൃദ്ധിപ്പെടുത്തുകയും ചെയ്യാൻ കാർഷിക മേഖലയിൽ വളരെയധികം നേട്ടം കൈവരിക്കാവുന്നതാണ്. ഗ്രാമസഭാറിപ്പോർട്ടുകളിൽ ഓരോ വാർഡിലും ഏതെല്ലാം പ്രദേശങ്ങളാണ് വൈദ്യുതീകരിക്കപ്പെടാതെ കിടക്കുന്നത് എന്നും അവ എങ്ങിനെ പരിഹരിക്കപ്പെടാമെന്നും കൃത്യമായി പ്രതിപാദിച്ചിട്ടുണ്ട്. അവ പ്രത്യേകം പരിഗണിക്കേണ്ടതാണ്.

2 വൈദ്യുതി എത്തിയ ഇടങ്ങളിൽ തന്നെ വോൾട്ടേജ് ക്ഷാമം രൂക്ഷമാണ്. അതിനാൽ കിടങ്ങയം, ചുവന്നപറമ്പ്, കോണിക്കല്ല്, ഇരുമ്പുഴി, ആനക്കയം, ചെക് പോസ്റ്റ്, മുടിക്കോട്, പെരിമ്പലം സെൻറർ, ഈരാമുടുകുന്ന്, പാപ്പിനിപ്പാറ, മണ്ണാത്തിപ്പാറ, വാളാപറമ്പ് എന്നിവിടങ്ങളിൽ പുതിയ ട്രാൻസ്ഫോമറുകൾ സ്ഥാപിക്കേണ്ടതാണ്.

3 25 കി.മീ. ആനക്കയം പഞ്ചായത്തിലുള്ള Single Phase ലൈൻ 3 Phase ലൈനാക്കി മാറ്റേണ്ടതും, മലപ്പുറം ജില്ലയിൽ ഒരു താപനിലയം സ്ഥാപിച്ച്, ട്രാൻസ്ഫോമറുകളിൽ നിശ്ചിത കിലോവാട്ട് വൈദ്യുതി എത്തുന്നുണ്ട് എന്ന് ഉറപ്പുവരുത്തി വോൾട്ടേജ് ക്ഷാമം പരിഹരിക്കേണ്ടതുമാണ്.

4 പഞ്ചായത്തിൽ സ്ട്രീറ്റ് ലൈറ്റ് ആവശ്യമുള്ള സ്ഥലങ്ങളുടെ കൃത്യമായ കണക്കും കരടുരേഖയിൽ ചേർക്കേണ്ടതാണ്.

5 ആനക്കയം പഞ്ചായത്തിൽ ഒരു സെക്ഷൻ ഓഫീസും വൈദ്യുതിചാർജ്ജ് അടക്കാനുള്ള സംവിധാനം ഏർപ്പെടുത്തേണ്ടതുമാണ്.

6 ഈ പഞ്ചായത്തിലെ ഉയർന്ന പ്രദേശങ്ങളായ ആര്യാപറമ്പ്, ഊരറക്കാട്, കോട്ടമല, പൂർക്കമല, ചോഴിയൻകുന്ന്, അപ്പേൻകുന്ന്, കാക്കാടൻകുന്ന്, വായപ്പാറമല, പന്തലൂർമല എന്നിവിടങ്ങളിൽ കാരറ്റ് തടവില്ലാതെ ലഭ്യമാണ്. ഇവിടങ്ങളിൽ കാരാടിയന്ത്രങ്ങൾ സ്ഥാപിച്ച് വൈദ്യുതി ഉൽപാദിച്ചാൽ ഈ പ്രദേശത്തെ വൈദ്യുതി ക്ഷാമം പരിഹരിക്കാൻ കഴിയും.

മാർക്കറ്റ്

1 ആനക്കയം, പന്തലൂർ വില്ലേജുകളിൽ, പന്തലൂർ, ആനക്കയം, ഇരുമ്പുഴി എന്നിവിടങ്ങളിൽ മത്സ്യമാംസ മാർക്കറ്റുകൾ ആരംഭിക്കേണ്ടതാണ്. പഞ്ചായത്തു കേന്ദ്രമായി ആനക്കയത്ത് ഒരു ചന്ത തുടങ്ങേണ്ടതാണ്.



26-11-96ന് ആനക്കയം ഗ്രാമ പഞ്ചായത്ത് വികസന സെമിനാറിൽ ഉയർന്നുവന്ന നിർദ്ദേശങ്ങൾ

7 പാർപ്പിടം, സാമൂഹ്യ ക്ഷേമം

- 1 ദുർബ്ബലവിഭാഗക്കാരുടെ വീടുകൾ ഇൻഷുർ ചെയ്യുക.
- 2 ചെലവുകുറഞ്ഞ വീടുകൾക്ക് പ്രോത്സാഹനം നൽകുക. നിർമ്മിതികേന്ദ്രം തുടങ്ങിയ വയുടെ സഹായം ലഭ്യമാക്കുക.
- 3 വയറിംഗ് നടത്താത്ത ദുർബ്ബല വിഭാഗങ്ങളുടെ വീടുകൾക്ക് വയറിംഗ് നടത്താൻ സഹായം നൽകുക.
- 4 അടിസ്ഥാന സൗകര്യങ്ങൾ ഇല്ലാത്ത സ്ഥലങ്ങൾകണ്ടെത്തി പഞ്ചായത്തു വിലക്കുവാങ്ങി അടിസ്ഥാന സൗകര്യങ്ങൾ ഏർപ്പെടുത്തി ഭൂരഹിതരായവർക്കു മിതമായനിരക്കിൽ ലഭ്യമാക്കുക.
- 5 സർക്കാർസഹായത്തോടെ നിർമ്മിച്ച 10 വർഷത്തിൽഅധികം പഴക്കമുള്ള വീടുകൾ റിപ്പേർ ചെയ്യാൻ സർക്കാർസഹായം നൽകുക.
- 6 നിലവിലുള്ള പാർപ്പിട ധനസഹായപദ്ധതികൾ അതെ അനുപാതത്തിൽ മറ്റുദുർബ്ബല വിഭാഗങ്ങൾക്കും അനുവദിക്കുക.
- 7 പഞ്ചായത്തിൽ ക്വാർട്ടേഴ്സ് നിർമ്മിച്ചു മിതമായനിരക്കിൽ വാടകക്കുനൽകുക.
- 8 പഞ്ചായത്തിൽ പട്ടയംകിട്ടാത്ത കുടികിടപ്പുകാർക്കു ബന്ധപ്പെട്ടരേഖകൾ നൽകുക.

സാമൂഹ്യക്ഷേമം

- 1 IRDP സഹായങ്ങൾ അർഹരായവർക്കു കാലതാമസം ഒഴിവാക്കി പെട്ടെന്ന് അനുവദിക്കുക.
- 2 പട്ടികജാതി, പട്ടികവർഗ്ഗത്തിൽ പെടാത്തവർക്കും സബ്സിഡിയുടെ പരിധിക്ക് വിധേയമായി രണ്ടാം ഗഡുസഹായം നൽകുക.

ട്രൈസം

ട്രൈസം പരിശീലനകേന്ദ്രങ്ങളുടെ പഠനസൗകര്യവും നിലവാരവും പരിശോധിക്കുന്നതിന് ജനപ്രതിനിധികൾക്ക് അധികാരം നൽകുക.

ടൂൾകിററ

ടൂൾകിററ നൽകാവുന്ന കടംബങ്ങളുടെ ഓർജററ വർദ്ധിപ്പിക്കുക.

പെൻഷനുകൾ

- 1 കർഷകതൊഴിലാളി പെൻഷന്റെ വാർഷിക വരുമാന പരിധി 5000/-രൂപയാക്കി വർദ്ധിപ്പിക്കുക.
- 2 വാർദ്ധക്യകാല പെൻഷൻ ഫേമിലി ബെനിഫിറ്റ്സ്കീം, പ്രസവാനകൂല്യം എന്നിവ പഞ്ചായത്തിൽ നടപ്പാക്കിയിട്ടുണ്ട്.
- 3 പഞ്ചായത്തിലെ എല്ലാ വരെയുംഅപകട ഇൻഷൂർ ചെയ്യുക.

അംഗനവാടി

- 1 സ്ഥിരം കെട്ടിടംഉള്ള അംഗനവാടികൾക്ക് വെള്ളം, കക്കൂസ്, ചുറ്റുമതിൽ എന്നിവ നിർമ്മിക്കുക.
- 2 അംഗനവാടികൾക്ക് നിർമ്മലാക്കിയ എണ്ണ പഞ്ചായത്തുവഴിവിതരണംനടത്തുക.
- 3 അംഗനവാടികൾക്കകെട്ടിടം നിർമ്മിക്കാൻ സ്ഥലമില്ലാത്തവക്ക് പഞ്ചായത്ത്സ്ഥലം ലഭ്യമാക്കുക.
- 4 ഡെകെയർ സെൻറർ, ഫാമിലികൺസിലിംഗ് തുടങ്ങിയ പരിപാടികൾക്ക് സ്ഥലം പഞ്ചായത്ത് അനുവദിക്കുക.
- 5 ക്ഷേമ പ്രവർത്തനങ്ങളെകുറിച്ച് പഞ്ചായത്ത്തലത്തിൽ ബോധവൽക്കരണം നടത്തുക.
- 6 മിശ്ര വിവാഹ ദമ്പതികൾക്കലേക്കിടന്ന ഗ്രാന്റ് പഞ്ചായത്തുതലത്തിൽ നടപ്പാക്കുക.

റേഷൻസബ്സിഡി

- * 1 റേഷൻ സബ്സിഡി 4 രൂപഎല്ലാവർക്കും കിട്ടുന്നുഎന്നു് ഉറപ്പുവരുത്തുന്നതിനു നടപടികൾ സ്വീകരിക്കുക.
- 2 സഞ്ചരിക്കുന്ന മാവേലിസ്റ്റോറുകൾ പഞ്ചായത്തു് തലത്തിൽ ഏർപ്പെടുത്തുക.
- 3 ഓണചന്തപോലെ ഉത്സവദിവസങ്ങളിൽ എല്ലാവർഡുകളിലും ചന്തഏർപ്പെടുത്തുക.
- 4 കരിഞ്ചന്തക്കും പൂഴ്ത്തിവെപ്പിനുമെതിരെ പഞ്ചായത്തുതലത്തിൽ ജനകീയ സമിതികൾ രൂപീകരിക്കുക.

പൊതുമിർദ്ദേശങ്ങൾ:

- 1 ട്രൈഡ്യൂണിയൻ അംഗത്വമില്ലാത്ത തൊഴിലാളികൾക്കും ക്ഷേമനിധി ആനുകൂല്യങ്ങൾ നടപ്പാക്കുക.
- 2 ഓരോ സാമ്പത്തിക വർഷാരംഭത്തിലും വികസനബ്ലോക്കുകൾ മുഖേന നടപ്പാക്കുന്ന പദ്ധതികളെകുറിച്ച് ഓരോ വാർഡിലും ബോധവൽക്കരണ ക്ലാസ്സുകൾനടത്തി ഗുണഭോക്താക്കളെ കേമ്പിനിന്നും തെരഞ്ഞെടുക്കാനുള്ള സംവിധാനം ഉണ്ടാക്കുക.



26-11-96ന് ആനക്കയം ഗ്രാമ പഞ്ചായത്ത് വികസന സെമിനാറിൽ ഉയർന്നുവന്ന നിർദ്ദേശങ്ങൾ

8 സംസ്കാരം

- 1 പഞ്ചായത്തിൽ അടിയന്തിരമായും ഒരു കമ്മ്യൂണിറ്റിഹാൾ നിർമ്മിക്കാൻവേണ്ട നടപടികൾ സ്വീകരിക്കേണ്ടതാണ്.
- 2 ഗ്രന്ഥശാല, വായനശാല, കലാസംസ്കാരിക നിലയങ്ങൾ എന്നിവക്കു കെട്ടിടം പണിയുന്നതിന് പുറംപോക്കു അനുവദിക്കേണ്ടതാണ്.
- 3 സമ്പൂർണ്ണ മദ്യനിരോധനം നടപ്പാക്കേണ്ടതാണ്.
- 4 മുഴുവൻ ലഹരിപദാർത്ഥങ്ങളും നിരോധിക്കേണ്ടതാണ്.
- 5 ഗ്രന്ഥശാലകൾക്കും വായനശാലകൾക്കും റഫറൻസ് ഗ്രന്ഥങ്ങളും TV സെററുകളും വിതരണം ചെയ്യേണ്ടതാണ്.
- 6 അവശ കലാകാരന്മാരെ അംഗീകരിക്കുവാനും നിലവിലുള്ള കലാകാരന്മാരെ പ്രോത്സാഹിപ്പിക്കാനും വേണ്ടനടപടികൾ സ്വീകരിക്കേണ്ടതാണ്.
- 7 കേരളോത്സവം കൂടുതൽ വിപുലമായും ശാസ്ത്രീയമായും പഞ്ചായത്തുതലത്തിൽ സംഘടിപ്പിക്കേണ്ടതാണ്.

തിരുത്ത്

പേജ് 56 പട്ടിക 2
ക്രമനമ്പർ 4 ചെറുപുഷ്പ, യുവപ്രതിഭ പന്തലൂർ.



26-11-96നം ആനക്കയം ഗ്രാമ പഞ്ചായത്ത് വികസന സെമിനാറിൽ ഉയർന്നുവന്ന നിർദ്ദേശങ്ങൾ

9 വനിത

- 1 പഞ്ചായത്തിൽ വില്ലേജടിസ്ഥാനത്തിൽ വനിതാസഹകരണസംഘങ്ങൾ രൂപീകരിക്കേണ്ടതാണ്.
- 2 സംഘത്തിന്റെ കീഴിൽ തൊഴിൽ യൂണിറ്റുകൾ സ്ഥാപിക്കേണ്ടതാണ്.
- 3 ഉൽപന്നങ്ങൾ വിനോദിപ്പിക്കാൻ വിപണന കേന്ദ്രങ്ങൾ സ്ഥാപിക്കേണ്ടതാണ്.
- 4 ക്രഷുകൾക്കു സൗകര്യമുള്ളടത്ത് ക്രഷുകൾ ആരംഭിക്കേണ്ടതാണ്.
- 5 സർക്കാർ പ്രീ-പ്രൈമറി അധ്യാപകർക്കു നൽകുന്ന വേതനം ഉടൻ അംഗനവാടി വർക്കർ, ഹെൽപ്പർ എന്നിവർക്കും നൽകുക.
- 6 ആനക്കയം P H Cയിൽ ഒരു ഗൈനക്കോളജിസ്റ്ററിന്റെ പോസ്റ്റ് അനുവദിക്കുക.
- 7 പഞ്ചായത്തുതലത്തിൽ ഓരോ ഫേമിലി കൗൺസിലിംഗ് സെന്റർ സ്ഥാപിക്കേണ്ടതാണ്.
- 8 സമൂഹ വിവാഹം പഞ്ചായത്തുതലത്തിൽ പ്രോത്സാഹിപ്പിക്കണം.
- 9 സ്ത്രീധനം സ്ത്രീപീഠനം എന്നിവകളെതിരെ പഞ്ചായത്തുതലത്തിൽ ബോധവൽക്കരണം നടത്തണം.
- 10 സ്ത്രീവിദ്യാഭ്യാസം പ്രോത്സാഹിപ്പിക്കുകയും, പിന്നോക്കവിഭാഗങ്ങളിൽപ്പെട്ട വിദ്യാർത്ഥിനികൾക്കു നൽകിവരുന്ന ആനുകൂല്യം വർദ്ധിപ്പിക്കുകയും യഥാസമയം ലഭ്യമാക്കുകയും ചെയ്യുക.



26-11-96നും ആനക്കയം ഗ്രാമ പഞ്ചായത്ത് വികസന സെമിനാറിൽ ഉയർന്നുവന്ന നിർദ്ദേശങ്ങൾ

10 സഹകരണം

- 1 വനിതകൾക്കു സഹകരണമേഖലയിൽ കൈതൊഴിൽ പരിശീലനം നൽകുന്നതിന് സംവിധാനം ഏർപ്പെടുത്തേണ്ടതാണ്.
- 2 അവധിത്തൊഴിലാളികൾക്കു വായ്പപതിരിച്ചെടുക്കുന്ന സമയത്ത് തന്നെ പലിശ സബ്സിഡി വരവുവെച്ചുകൊടുക്കുകയും, ഈ സംഖ്യ സംഘാർഗങ്ങൾക്ക് ജില്ലാ ബേങ്കിന്റെ ഡിമാന്റിൽ അപ്പപ്പോൾത്തന്നെ തട്ടിക്കിഴിച്ച് കൊടുക്കുകയും ചെയ്യേണ്ടതാണ്.
- 3 ചിട്ടിനിയമത്തിലെ റജിസ്ട്രേഷൻ വ്യവസ്ഥകളിൽ നിന്നും സംഘങ്ങളെ ഒഴിവാക്കി, ചിട്ടിനടത്തുന്നതിനുള്ള അധികാരം സംഘങ്ങൾക്കു നൽകേണ്ടതാണ്.
- 4 ബാക്കിവരുന്ന പാൽ, പാലുൽപ്പന്നങ്ങളാക്കി മാറ്റുന്നതിന് പഞ്ചായത്ത് അടിസ്ഥാനത്തിൽ സംവിധാനം ഏർപ്പെടുത്തേണ്ടതാണ്.
- 5 വാർഡുതലത്തിൽ ക്ഷീരവികസന സൊസൈറ്റികളും പഞ്ചായത്തുതലത്തിൽ ഒരു കേന്ദ്രസൊസൈറ്റിയും സ്ഥാപിക്കുക.
- 6 സംഘങ്ങളെ സെയിൽടാക്സ് പരിധിയിൽ നിന്നും ഒഴിവാക്കുക.
- 7 കോഴിവളർത്തൽ പ്രോത്സാഹിപ്പിക്കുകയും ഒരു മാംസ സംസ്കരണ യൂണിറ്റ് ആരംഭിക്കുകയും ചെയ്യുക.
- 8 സഹകരണ സംഘങ്ങളിലെ പലിശ നിരക്ക് കുറയ്ക്കുക.
- 9 ജില്ലാ സഹകരണ ബേങ്കുകൾ സംസ്ഥാനസഹകരണ ബേങ്കിന്റെ ബ്രാഞ്ചാക്കി മൂന്നു തട്ടുവ്യവസ്ഥത്തക്കു പകരം രണ്ടു തട്ടുവ്യവസ്ഥ നടപ്പാക്കുക.
- 10 കാലിത്തീറ്റ, കോഴിത്തീറ്റ, പുൽവിത്ത് എന്നിവ സബ്സിഡിനിരക്കിൽ സഹകരണ സംഘങ്ങൾ മുഖേന വിതരണം നടത്തുക.



26-11-96നും ആനക്കയം ഗ്രാമ പഞ്ചായത്ത് വികസന സെമിനാറിൽ ഉയർന്നുവന്ന നിർദ്ദേശങ്ങൾ

11 പട്ടികജാതി പട്ടികവർഗ്ഗം

- 24 പഞ്ചായത്തു വിതരണം ചെയ്യുന്ന പുരകെട്ടിമേയൽ സഹായം നൽകുമ്പോൾ SC, ST വിഭാഗത്തിന് മുൻഗണന നൽകുക.
- 25 ഓരോ കോളനിക്കരികിലും പത്തുസെന്റർ സ്ഥലമെങ്കിലും പഞ്ചായത്ത് എടുത്ത് ശുശ്രൂഷണം നിർമ്മിക്കുക.
- 26 പഞ്ചായത്തു രാജ് അനുശാസിക്കുന്ന കളക്ട്രേറ്റ് നിരോധിക്കുന്നതിനുള്ള പഞ്ചായത്തു പ്രസിഡന്റിനുള്ള അധികാരം തിരിച്ചുപിടിക്കുക.

നിർദ്ദേശങ്ങൾ

- 1 വിവിധ ഡിപ്പാർട്ട്മെന്റുകൾ നടപ്പിലാക്കുന്ന പദ്ധതികളെക്കുറിച്ച് SC, ST വിഭാഗത്തിന് അറിവുനൽകുന്നതിനു വേണ്ടി പഞ്ചായത്തു തലത്തിൽ ഒരു ഗൈഡൻസ് സെൽ രൂപീകരിക്കേണ്ടതാണ്.
- 2 കോളനികളിൽ ഉൾപ്പെടാത്ത ഒറ്റ കുടുംബങ്ങൾക്കും കോളനിക്കാർക്കു ലഭിക്കുന്ന ആനുകൂല്യങ്ങൾ ലഭിക്കേണ്ടതാണ്.
- 3 എല്ലാ അംഗീകൃത കോളനികളും IHDP കോളനികളായി ഉയർത്താൻ നടപടികൾ സ്വീകരിക്കേണ്ടതാണ്.
- 4 വീടവെക്കാൻ സ്വന്തമായി സ്ഥലം ഇല്ലാത്തവർക്ക് പഞ്ചായത്ത് പുറംപോക്ക്, മിച്ചഭൂമി എന്നിവയിൽ നിന്നും മൂന്നു സെന്ററുവീതം ഭൂമി അനുവദിക്കേണ്ടതാണ്.



26-11-96നം ആനക്കയം ശ്രാമ പഞ്ചായത്ത് വികസന സെമിനാറിൽ ഉയർന്നുവന്ന നിർദ്ദേശങ്ങൾ

12 വിഭവ സമാഹരണം

നിർദ്ദേശങ്ങൾ:

- 1 പദ്ധതി ചെലവിന്റെ ചുരുങ്ങിയത് 30% എങ്കിലും തദ്ദേശീയമായി സ്വരൂപിക്കണം. ഒരു വർഷത്തിൽ പഞ്ചായത്തിലെ ഒരു വീട്ടിൽനിന്നും ഒരു മനുഷ്യാധാനമെങ്കിലും സംഭാവന ചെയ്യുന്ന സംവിധാനം വേണം.
- 2 പഞ്ചായത്തിൽ സുലഭമായികിട്ടുന്ന കാർഷികോൽപന്നങ്ങൾ ഉപയോഗിച്ച് വ്യവസായ സംരംഭങ്ങൾ ഉണ്ടാക്കണം. ഇതു തൊഴിലില്ലായ്മ പരിഹരിക്കുന്നതോടൊപ്പം പഞ്ചായത്തിനു വരുമാനം കിട്ടും. കർഷകരെ ഇടത്തട്ടുകാരുടെ ചൂഷണത്തിൽനിന്ന് രക്ഷിക്കാൻ കഴിയുന്നതിന് സഹകരണ സംഘങ്ങൾ രൂപീകരിച്ചോ, മറ്റുധനകാര്യസ്ഥാപനങ്ങളിൽ നിന്നും വായ്പകൾ സംഘടിപ്പിച്ചോ വിഭവം കണ്ടെത്തണം.
- 3 വർഷംതോറും പഞ്ചായത്തിൽ ഫുട്ബോൾ ടൂണ്ണമെന്റുകൾ ഏർപ്പെടുത്തി വരുമാനം ഉണ്ടാക്കാം.
- 4 ചെങ്കല്ല്, കരിങ്കല്ല് ക്വാറികളിൽനിന്നും നികുതി പിരിക്കണം.
- 5 പഞ്ചായത്തിലെ കാർഷികോൽപന്നങ്ങൾ സ്വരൂപിച്ച് വിതരണംചെയ്യാൻ മാർക്കറ്റിംഗ് സൊസൈറ്റികൾ സംഘടിപ്പിക്കണം.
- 6 സർക്കാരിൽനിന്നും ലോൺ സംഘടിപ്പിച്ച് മുട്ടിപ്പാലത്തും, പാലുരിലും ഓരോ സീനിക്കാലകൾ സ്ഥാപിക്കണം. ഇത് പഞ്ചായത്തിന് കാര്യമായവരുമാനം ഉണ്ടാക്കാൻ സഹായിക്കും.
- 7 പഞ്ചായത്തിലെ ടാക്സിവാർക്കിംഗ് സെന്ററുകളിൽ നിന്നും വാഹനങ്ങൾക്കു ഫീ ഈടാക്കുക.
- 8 എല്ലാ തൊഴിലാളികളിൽ നിന്നും തൊഴിൽ നികുതി ഈടാക്കാനുള്ള സംവിധാനം ഉണ്ടാക്കണം.
- 9 നിർദ്ദേശങ്ങളിലെ (പേജ്-76) ഒന്നും രണ്ടും ഇനങ്ങൾ അപ്രയോഗികമായതിനാൽ അവ ഒഴിവാക്കണം.
- 10 ജീവനക്കാരുടെ ശമ്പളത്തെക്കുറിച്ച് നിലവിലുള്ളരീതി തന്നെ തുടരണം. പഞ്ചായത്തിന്റെ സ്വയംഭരണാവകാശം നിലനിർത്താൻ ഇതാവശ്യമാണ്.
- 11 ഷോപ്പിംഗ് കോംപ്ലക്സുകളിൽ നിന്നും കാലോചിതമായ വാടകയും സെക്യൂരിറ്റിയും ഈടാക്കാൻ പഞ്ചായത്തുശ്രദ്ധിക്കണം.



196

26-11-96നും ആനക്കയം ഗ്രാമ പഞ്ചായത്ത് വികസന സെമിനാറിൽ ഉയർന്നുവന്ന നിർദ്ദേശങ്ങൾ

13 ടൂറിസം

- 1 കൊടികുത്തി മലയിലേക്കുള്ള (പന്തലൂർ) വഴി ഗതാഗത യോഗ്യമാക്കുകയും മലക്കുമുകളിൽ ഭക്ഷണം, താമസം എന്നിവയ്ക്ക് സൗകര്യം ചെയ്യുക.

(പ്രസിഡൻ്റ്

ആനക്കയം ഗ്രാമ പഞ്ചായത്ത്



ചൊറയൂർ

ശ്രാമപഞ്ചായത്ത്

സമഗ്ര വികസന ഭരണ

വികസന സെമിനാർ

1996





ബന്ധിത പദ്ധതി ജനകീയ പദ്ധതി

ചൊറയൂർ

ശ്രാമപഞ്ചായത്ത്

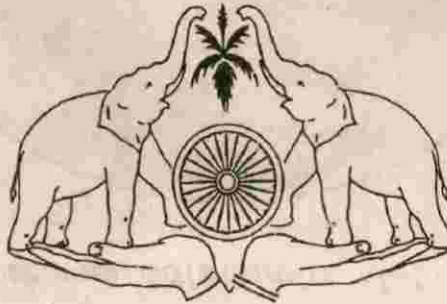

വികസന സെമിനാർ



വികസന റിപ്പോർട്ട്



ഏറനാടിന്റെ ചുരും ചുവയുമുള്ള അഹമ്മദ് കുരിക്കൾ
 അതെ, മലയാളികളുടെ പ്രയപ്പെട്ട ബാപ്പുകുരിക്കൾ.....
 ഗ്രാമത്തിന്റെ കിതപ്പും ഗ്രാമീണരുടെ കുതിപ്പും തൊട്ടറിഞ്ഞ്
 അധികാരത്തിന്റെ സിംഹാസനങ്ങളിലേറിയപ്പോൾ
 ഗ്രാമ വികസന സാക്ഷാൽകാരത്തിന്
 പഞ്ചായത്ത് നിയമം പാസ്സാക്കി.
 വികസനത്തിന്റെ വഴിത്തിരിവിൽ
 ആസൂത്രണ വിദഗ്ധർ മാതൃകയാകേണ്ടത്
 ഈ മഹാനുഭാവനെയാണ്.....

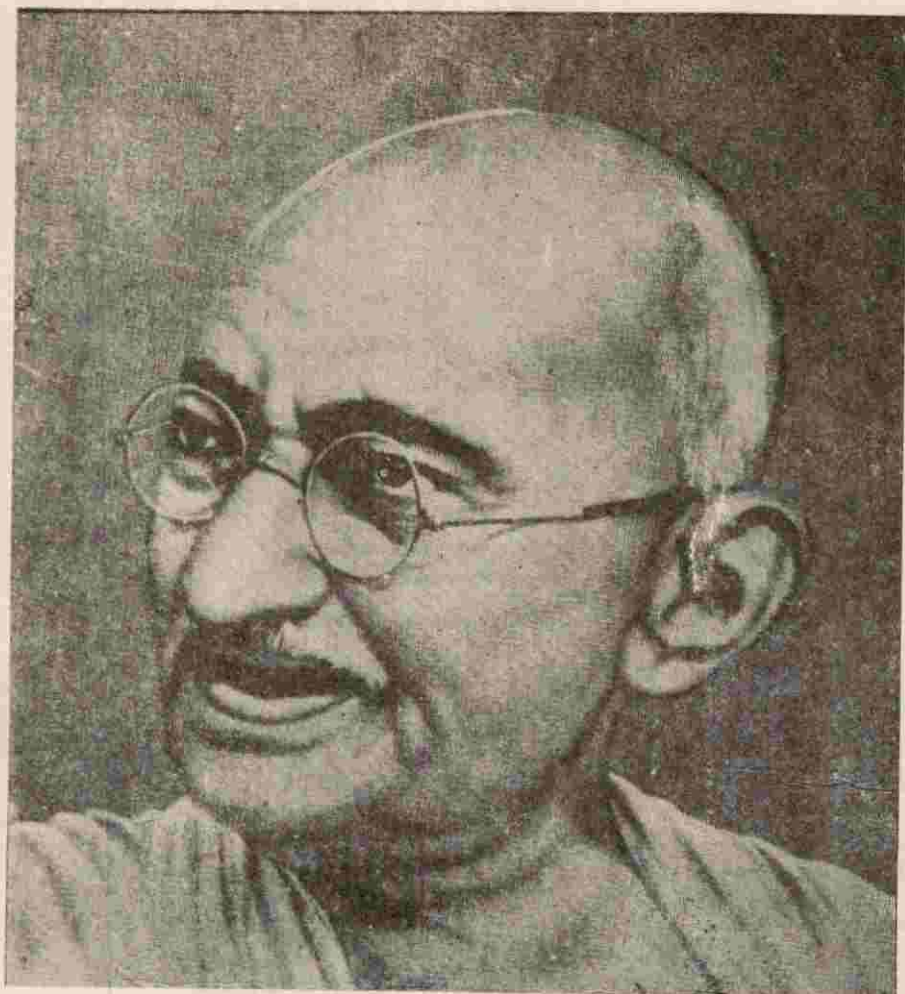

“പേനയും പെൻസിലും ഉപയോഗിക്കുന്ന ലഘുലവത്തോടും അഭിമാനത്തോടും കൂടി ചുലും മൺകോരിയും സ്വമനസ്സാലെ പ്രയോഗിക്കുന്ന പ്രവർത്തകരുണ്ടായാൽ ഇന്ത്യയിലെ ദുഃഖമനുഭവിക്കുന്ന മനുഷ്യ സമൂഹത്തിന് ഇത് അപാരമായ പ്രയോജനമുണ്ടാകും”

- ഗാന്ധിജി

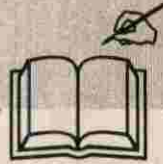

പത്രാധിപ സമിതി

എഡിറ്റർ : സി.കെ.മുഹമ്മദലി ഹാജി
അംഗങ്ങൾ :

കെ.അഹമ്മദ് എന്ന ബാപ്പു

സി.മുഹമ്മദ് മരനി

വി.പി.അബൂബക്കർ

പി.അബൂബക്കർ

വി.പി.ഷൗക്കത്തലി

പ്രൊഫ: എം.മുഹമ്മദ്

എം.പത്മനാഭൻ മാസ്റ്റർ

വി.ഖാലിദ് (സെക്രട്ടറി)

കൺവീനർ : സി.കെ.മുഹമ്മദലി മാസ്റ്റർ

ഉൾത്താളുകളിൽ

1.	മുഖക്കുറിപ്പ്	പേജ് 7
2.	പഞ്ചായത്ത് പൊതു വിവരണം	9
3.	സാമൂഹ്യ-സാംസ്കാരിക ചരിത്രം	10
4.	ജനപ്രകൃതി-ഭൂപ്രകൃതി-ജലപ്രകൃതി	15
5.	വികസന മേഖലകൾ	
5.1	കൃഷിയും ജലസേചനവും	18
5-2	മൃഗസംരക്ഷണവും മത്സ്യബന്ധനവും	27
5-3	വ്യവസായം	30
5-4	ഊർജ്ജം-ഗതാഗതം-മാർക്കറ്റ്	34
5-5	കുടിവെള്ളം-പൊതുജനാരോഗ്യം	46
5-6	വിദ്യാഭ്യാസം	52
5-7	പാർപ്പിടവും സാമൂഹ്യക്ഷേമവും	62
5-8	സംസ്കാരം-സ്പോർട്സ്	70
5-9	വനിത	81
5-10	സഹകരണം	86
5-11	പട്ടികജാതി ക്ഷേമം	93
5-12	വിഭവ സമാഹരണം	99
6.	പിൻകുറിപ്പ്	108

203

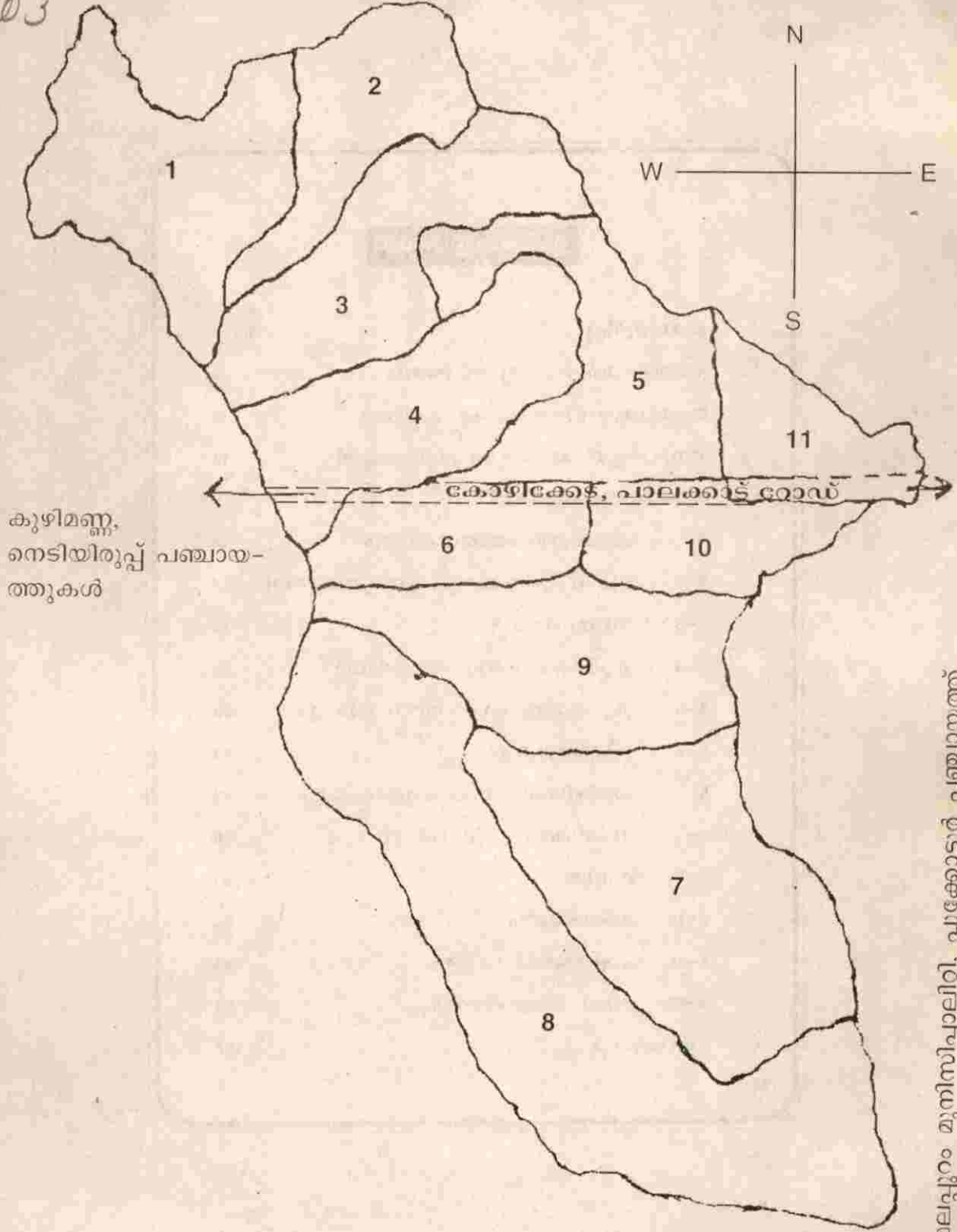

കുഴിമണ്ണ, നെടിയിരുപ്പ് പഞ്ചായത്തുകൾ

മലപ്പുറം മുനിസിപ്പാലിറ്റി, പൂക്കോട്ടൂർ പഞ്ചായത്ത്.

ഊരകം, പൂക്കോട്ടൂർ പഞ്ചായത്തുകൾ



ജ: കെ.സി.കുസ്സായി ഹാജി
പ്രഥമ പ്രസിഡണ്ട്



ജ: പി.ബീരാൻകുട്ടി ഹാജി
മുൻ പ്രസിഡണ്ട്

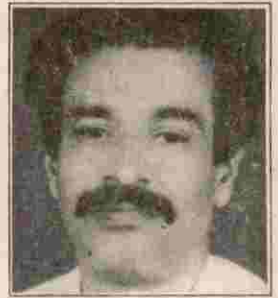

ജ: സി.മുഹമ്മദ് മദനി
ജില്ലാ പഞ്ചായത്ത് മെമ്പർ

ബ്ലോക്ക് പ്രതിനിധികൾ

1. ടി.വി.ഇബ്രാഹിം
(ബ്ലോക്ക് പ്രസിഡണ്ട്, മലപ്പുറം)
2. പി.പി.സൈനബ ടീച്ചർ

പണിപ്പുരയിൽ സഹകരിച്ചവർ

- എൻ. മോനുദ്ദീൻ മാസ്റ്റർ
- എൻ. ഗോപാലൻ മാസ്റ്റർ
- എ.പി. അഹമ്മദ്
- എം. ചെല്ലപ്പൻ
- സി.കെ. മുഹമ്മദ് ഹുസൈൻ
- പി. സൈനുദ്ദീൻ മാസ്റ്റർ
- പങ്കജാക്ഷിയമ്മ ടീച്ചർ
- പി. ചെറുട്ടി മാസ്റ്റർ
- വി.ടി. ഉമ്മർ മാസ്റ്റർ
- കെ. ഹംസ്സ
- എം.സി. ഷാഹുഹാജി
- മുത്യുണ്ണയൻ (വില്ലേജ് ഓഫീസർ)
- ഡോ: കെ.ഇ. ഭാവദാസ്
- പി.പി. ഉമ്മർ ഹാജി
- കെ.ടി. രാജു



കെ.അനന്ദൻ എന്ന ബാപ്പു
(പ്രസിഡണ്ട്)



എൻ.അവറാൻകുട്ടി ഹാജി
(വൈ. പ്രസിഡണ്ട്)



സി.കെ.മുഹമ്മദ്
(സ്റ്റാൻ: കമ്മറ്റി ചെയർമാൻ)



എം.മുഹമ്മദ് എന്ന ബാപ്പുട്ടി

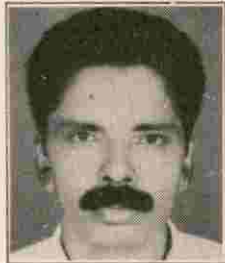

കെ.സി.അബ്ദുറഹ്മാൻ
എന്ന കുഞ്ഞാപ്പു



പി. കുഞ്ഞിമുഹമ്മദാജി

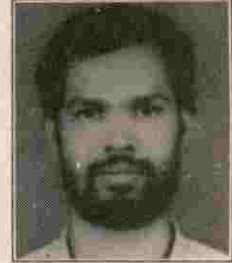

പി.പരമേശ്വരൻ



എൻ. മറിയമ്മ



പി.പാത്തുക്കുട്ടി
എന്ന മാളമ്മ



പി.പി.ആയിശാബി



കെ.സി.മറിയമ്മ

മുഖക്കുറിപ്പ്

1947 ഓഗസ്റ്റ് 15- പതിനഞ്ച് പതിറ്റാണ്ട് കാലത്തെ കോളനിവാഴ്ചയ്ക്ക് തിരശ്ശീലയിട്ട് ആംഗ്ലേയർ ഭാരതമണ്ണിനോട് വിട പറഞ്ഞു. ഭാരതീയന്മാരുടെ മാതൃഭൂമിയിൽ സ്വസ്ഥമായി ജീവിക്കാനുള്ള സൗഭാഗ്യം ലഭിച്ച സുന്ദര സുദിനം വന്നുചേർന്നു. ഒന്നര നൂറ്റാണ്ടു കാലത്തെ ത്യാഗപൂർണ്ണമായ പോരാട്ടത്തിന് അന്ത്യം കുറിച്ച് ഗാന്ധിജിയുടെയും മൗലാനാ മുഹമ്മദലിയുടെയും ആസാദിന്റെയും നെഹ്രുവിന്റെയും നേതൃത്വത്തിൽ പരമതദ്ദേഹങ്ങൾക്കതീതമായി രാജ്യക്കാർ ഒത്തുചേർന്നപ്പോൾ ഭാരതീയർ സ്വാതന്ത്ര്യത്തിന്റെ സുന്ദര വായു ശ്വാസിച്ചു.

എന്നാൽ 1948 ജനവരി 30-ന് സത്യസമത്വ സ്വാതന്ത്ര്യപൂർണ്ണമായ ഭാരതത്തിന്റെ പൊൻപൂലരിക്ക് വേണ്ടി പോരാടിയ രാഷ്ട്രപിതാവായ മഹാത്മജി ഗോഡ്സേ എന്ന മതഭ്രാന്തന്റെ വെടിയുണ്ടയേറ്റ് പിടഞ്ഞുമരിച്ചു. മഹാത്മജിയുടെ സ്വപ്നമായിരുന്നു ഗ്രാമസംരക്ഷ. ഗ്രാമവികസനത്തെക്കുറിച്ച് ഇന്ത്യയ്ക്ക് സ്വാതന്ത്ര്യം ലഭിക്കുന്നതിന് മുമ്പുതന്നെ ഗാന്ധിജി പറഞ്ഞു. "ഗ്രാമങ്ങളുടെ ഭരണം നടത്തേണ്ടത് പഞ്ചായത്തായിരിക്കണം. ഓരോ ഗ്രാമവും അവർക്കാവശ്യമുള്ള വിഭവങ്ങളുണ്ടാക്കണം. ഗ്രാമസംരക്ഷ ആയിരിക്കണം എല്ലാ വികസനപ്രവർത്തനങ്ങളുടെയും പരമലക്ഷ്യം." ഈ സ്വപ്നം നെഞ്ചിലേറ്റി നടന്നിരുന്ന മഹാനായിരുന്നു എം.പി.എം ബാപ്പുഗുരിക്കൾ.

ഗ്രാമവികസനം ലക്ഷ്യമാക്കി 1959 മുതൽ പല പദ്ധതികളും സംവിധാനങ്ങളും സംസ്ഥാനങ്ങളിൽ നടപ്പിലാക്കിയിരുന്നു. എന്നാൽ അതിനൊന്നും ഭരണഘടനയുടെ പിൻബലമില്ലായിരുന്നതുകൊണ്ട് പരിപൂർണ്ണവിജയം കൈവരിച്ചില്ല. അതുകൊണ്ടാണ് ശ്രീ. രാജീവ്ഗാന്ധി 1989-ൽ 64-ാം ഭരണഘടനാ ഭേദഗതിയിലൂടെ പഞ്ചായത്ത്

രാജ് നടപ്പിലാക്കാനുള്ള ശ്രമം നടത്തിയത്. എന്നാലത് നിർഭാഗ്യത്തിന് രാജ്യസഭയിൽ പരാജയപ്പെട്ടു. തുടർന്ന് 1993-ലെ 73-ാം ഭരണഘടനാ ഭേദഗതിയിലൂടെയാണ് പഞ്ചായത്ത് രാജ് നിയമം നടപ്പിലായത്.

ഇന്ത്യയുടെ ആത്മാവ് ഗ്രാമങ്ങളിലാണല്ലോ കൂടികൊള്ളുന്നത്. ഗ്രാമങ്ങളുടെ ഉയർത്തെഴുന്നേല്പ് ആരംഭിച്ചു. നിയമം നടപ്പിലായതോടെ ഗ്രാമത്തിന്റെ വികസനപദ്ധതികൾ തയ്യാറാക്കാനുള്ള അധികാരം ഗ്രാമീണന്റെ കയ്യിലെത്തി. ഗ്രാമസഭകൾ സജീവമായി. അതിനിടയിലാണ് 9-ാം പഞ്ചവത്സര പദ്ധതി ജനകീയ പദ്ധതിയാക്കാനുള്ള തീരുമാനം കേരളസർക്കാർ പ്രഖ്യാപിച്ചത്. അതോടെ ഗ്രാമസഭകൾ ചേർന്ന് അതാത് പ്രദേശത്തിന്റെ ആവശ്യങ്ങൾക്കനുസരിച്ചുള്ള പദ്ധതികൾ ആസൂത്രണം ചെയ്യാൻ തുടങ്ങി. ഈ വികസനകൃത ആസൂത്രണ പ്രക്രിയ ഒരു പുതിയ വികസന സംസ്കാരത്തിന്റെ യുഗപ്പിറവിയാണ് തുടക്കം കുറിക്കുന്നത്.

ഉദ്യോഗസ്ഥന്മാരുടെയും ജനപ്രതിനിധികളുടെയും ബഹുജനങ്ങളുടെയും ആത്മാർത്ഥമായ സഹകരണം ഒരുപോലെ ഉണ്ടാവുകയാണെങ്കിൽ ആസൂത്രിത വികസനം ജനപങ്കാളിത്തത്തിലൂടെ സാധ്യമാവുമെന്ന് ലോകത്തിന് കാണിച്ചുകൊടുക്കാനുള്ള കനകാവസരമാണ് ഇവിടെ നമുക്ക് കൈവന്നിട്ടുള്ളത്. പക്ഷേ, ആസൂത്രണത്തിനും വികസനപ്രവർത്തനങ്ങളിലും തുല്യമായ പങ്കാളിത്തം ജാതിമത ഭിന്നതകൾക്കതീതമായി ഉറപ്പുവരുത്താനും വികസന രംഗത്ത് നാളിതുവരെയുള്ളതിന് വിപരീതമായി നീതിപൂർവ്വമായ വിതരണം സാധ്യമാക്കാനും സാധിച്ചാൽ ഈ ജനകീയാസൂത്രണം ലോകത്തിനു തന്നെ മാതൃകയാകുമെന്ന കാര്യത്തിൽ സംശയമില്ല.

മൊറയൂർ പഞ്ചായത്തിൽ ജനകീയാസൂത്രണ പരിപാടി 96 സപ്തംബർ ആദ്യവാരത്തിൽതന്നെ ആരംഭിച്ചു.

മലപ്പുറം ബ്ലോക്കിൽപ്പെട്ട പഞ്ചായത്തിലെ DRP ക്യാമ്പ് സപ്തംബർ 14, 15, 16 തിയ്യതികളിൽ കോട്ടക്കലിൽ നടന്നപ്പോൾ പ്രസിഡണ്ട് ബാപ്പുവിന്റെ നേതൃത്വത്തിൽ 8 പേർ പരിശീലനം പൂർത്തിയാക്കി.

ജില്ലാ പ്ലാനിങ് ബോർഡിന്റെ പ്രഖ്യാപിത തിയ്യതികളിൽതന്നെ പഞ്ചായത്ത് തല ശില്പശാലകളും വാർഡുതല വിശേഷാൽ ഗ്രാമ സഭകളും പൂർത്തീകരിച്ചിട്ടുണ്ട്. ഒന്നാംഘട്ട പഞ്ചായത്ത് ശില്പശാലയിൽ പങ്കെടുത്ത 91 LRP മാരിൽ 42 പേരും വിവിധ മേഖലകളിൽ കഴിവുതെളിയിച്ച ഉദ്യോഗസ്ഥന്മാരായിരുന്നു.

ദിതീയ വിവരശേഖരണത്തിന് DRP മാരെ കൂടാതെ 11 അംഗ ദിതീയ വിവര ശേഖരണ സമിതി രൂപീകരിച്ചു. ശില്പശാലയിലെ പൊതു അഭിപ്രായ പ്രകാരം ജനകീയാസൂത്രണ പദ്ധതിയെക്കുറിച്ചുള്ള ലഘു വിവരണത്തിന്റെ പ്രിന്റ്ഡ് കോപ്പികൾ വിതരണം ചെയ്തു. വിശേഷാൽ ഗ്രാമസഭകൾ ആരംഭിക്കുന്നതിനു മുമ്പായി തന്നെ എല്ലാ LRP മാർക്കും വാർഡ് മെമ്പർമാർക്കും വിതരണം ചെയ്തതുകൊണ്ട് ഗ്രാമസഭകൾ കൂടുതൽ കാര്യക്ഷമതയോടെ നടത്താൻ സാധിച്ചു.

LRP മാരും വാർഡ് മെമ്പർമാരും ജനകീയാസൂത്രണ പ്രസ്ഥാനത്തെക്കുറിച്ച് വ്യക്തമായി മനസ്സിലാക്കി ഗ്രാമ

സഭയിൽ എത്തിയതുകൊണ്ട് ഗ്രൂപ്പുചർച്ചകൾക്ക് ദിശാബോധം ഉണ്ടാക്കാനായി. അതോടൊപ്പം നാടിന്റേതെല്ലാ വികസന പ്രവർത്തനങ്ങളിൽ തങ്ങൾക്കും പങ്കാളികളാകാൻ കഴിയുന്നുവെന്ന തോന്നൽ ഗ്രാമീണരിലുണ്ടായി. നാടിന്റെ വികസനത്തെക്കുറിച്ച് തങ്ങളുടെ അഭിപ്രായവും കാഴ്ചപ്പാടും അവതരിപ്പിക്കാനുള്ള ആദ്യാവസരം എല്ലാവരും ഭംഗിയായി ഉപയോഗിച്ചപ്പോൾ രാഷ്ട്രപിതാവിന്റെ സ്വപ്നങ്ങൾക്ക് ചിറകുവെക്കുന്നതുപോലെ തോന്നിയെന്നു മാത്രമല്ല, അതിന്റെ പ്രാധാന്യം അക്ഷരാർത്ഥത്തിൽ ജനങ്ങൾക്ക് ബോധ്യപ്പെടുകയും ചെയ്തു.

നാടിന്റെ വികസനമുന്നോട്ടുവരുത്തിൽ പുറംതിരിഞ്ഞ് നിൽക്കാതെ ഒരടി മുന്നിൽത്തന്നെ നടന്നു നീങ്ങാനുള്ള ഒട്ടേറെ സന്നദ്ധപ്രവർത്തകരും ധന്യമായ നേതൃത്വവും ഉള്ള പഞ്ചായത്താണ് മൊറയൂർ. അവർ ജനകീയാസൂത്രണത്തിന്റെ കാര്യത്തിലും രാപ്പകൽ പണിയെടുക്കാൻ സദാ സന്നദ്ധരായി പ്രാരംഭത്തിലുള്ള അതേ ആവേശത്തോടെ പദ്ധതിയുടെ വിജയത്തിനുവേണ്ടി മറ്റൊരാൾക്കും വെടിഞ്ഞ് നാടിനുവേണ്ടി സമർപ്പിക്കാനുള്ള പ്രഖ്യാപനത്തിന്റെ കൂട്ടായ്മയാണ് മൊറയൂർ പഞ്ചായത്തിന്റെ സമഗ്ര വികസന രൂപരേഖ. ഇതൊരു മഹായജ്ഞത്തിന്റെ പ്രഥമവും പ്രധാനവുമായ രേഖയെന്ന നിലയിൽ നമുക്കിതിനെ സന്തോഷപൂർവ്വം സ്വീകരിക്കാം.



പഞ്ചായത്ത് പൊതുവിവരണം

ജില്ലാ പഞ്ചായത്ത്	:		മലപ്പുറം.
ഗ്രാമപഞ്ചായത്തിന്റെ പേര്	:	മൊറയൂർ ഗ്രാമപഞ്ചായത്ത്.	
ഉൾപ്പെടുന്ന വില്ലേജുകൾ	:		മൊറയൂർ.
ബ്ലോക്ക് പഞ്ചായത്ത്	:		മലപ്പുറം.
താലൂക്ക്	:		ഏറനാട്.
അസംബ്ലിമണ്ഡലം	:		കൊണ്ടോട്ടി.
പാർലിമെന്റ് മണ്ഡലം	:		മഞ്ചേരി,
വിസ്തീർണ്ണം	:		24.57 Sq.K.M.
അതിരുകൾ	:		

വടക്ക്

പുൽപ്പറ്റ - കുഴിമണ്ണ പഞ്ചായത്ത്

തെക്ക്

ഊരകം നെടിയിരുപ്പ് പഞ്ചായത്തുകൾ

പടിഞ്ഞാറ്

നെടിയിരുപ്പ്, കുഴിമണ്ണ പഞ്ചായത്ത്

കിഴക്ക്

പുക്കോട്ടൂർ പഞ്ചായത്ത്, മലപ്പുറം

മുൻസിപ്പാലിറ്റി

ജനസംഖ്യ	:		28,116
പുരുഷന്മാർ	:		14,207
സ്ത്രീകൾ	:		13,909
ജനസാന്ദ്രത	:		1144 (1sqk.mന്)
അക്ഷരാഭ്യാസമുള്ളവർ	:		24180
വാർഡുകൾ	:		11

പ്രസിഡണ്ടിന്റെ പേര്	:		
വൈസ് പ്രസിഡണ്ടിന്റെ പേര്	:	കെ. അഹമ്മദ് എന്ന ബാപ്പു	
സ്റ്റാന്റിംഗ് കമ്മിറ്റി ചെയർമാൻ	:	എൻ.അവറാൻകുട്ടിഹാജി	
	:	സി.കെ മുഹമ്മദ്	

സാമൂഹ്യ-സാംസ്കാരിക ചരിത്രം

പ്രകൃതി സൗന്ദര്യംകൊണ്ട് അനുഗ്രഹീതമായ മൊറയൂർ ഗ്രാമപഞ്ചായത്ത്; ചരിത്രത്തിന്റെ താളുകളിൽ ആധികാരികമായി രേഖപ്പെടുത്തപ്പെട്ട ചരിത്രലിഖിതങ്ങൾ ഏറെയില്ലാങ്കിലും ഒളിമങ്ങാത്ത ഓർമ്മകളുമായി പഞ്ചായത്തിന്റെ വിവിധ പ്രദേശങ്ങളിൽ ജീവിതസായാഹ്നത്തിൽ ഒരുങ്ങിക്കഴിയുന്ന കുറെ പഴമക്കാർ അവർതന്നെയാണ് ഈ പഞ്ചായത്തിന്റെ സംസാരിക്കുന്ന ചരിത്രസാക്ഷികൾ. ജീവിച്ചിരിക്കുന്ന കാരണവന്മാർ ഓർമ്മകളുടെ ചെപ്പുകൾ തുറന്നപ്പോൾ നമുക്കും സമ്പന്നമായൊരു ചരിത്രമുണ്ടെന്ന് ബോധ്യമാവുകയാണ്.

മൊറയൂർ പഞ്ചായത്തിന്റെ ചരിത്രം കോഴിക്കോട് സാമൂതിരി രാജാവുമായി ബന്ധപ്പെട്ടു കിടക്കുന്നതാണ്.

സാമൂതിരി രാജാവിന്റെ മന്ത്രിമാരിൽ പ്രധാനിയായിരുന്ന 'തിനയഞ്ചിരി' ഇളയതിന്റെ സ്ഥലമായിരുന്നു മൊറയൂർ. മൊറയൂരിലെ പഴയ ജന്മികുടുംബമായ മോങ്ങണ്ടമ്പുലത്ത് കാരണവസ്ഥാനം വഹിക്കുന്ന ആളാണ് തിനയഞ്ചിരി ഇളയതായി അറിയപ്പെടുന്നത്. തിനയഞ്ചിരി ഇളയതെന്ന സ്ഥാനപ്പേര് ലഭിച്ചാൽ പിന്നെ അവരുടെ ആസ്ഥാനം ഇപ്പോൾ ഫാറൂഖ് കോളേജിനടുത്തുള്ള അഴിഞ്ഞിലത്തെ 'തൈക്കോട്ട്' ഇല്ലമായിരുന്നു.

സാമൂതിരി രാജാവിന്റെ അരിയിട്ട് വാഴ്ചയിൽ മുഖ്യകാർമ്മികത്വം വഹിച്ചിരുന്നത് തിനയഞ്ചിരി ഇളയതായിരുന്നു. കാലം മാറി. ജന്മിത്തം അവസാനിച്ചു. സാമൂതിരി രാജാവും തിനയഞ്ചിരി ഇളയതും ചരിത്രത്തിന്റെ ഏടുകളിലേക്ക് മാറാൻ നിർബന്ധിതരായി.

പ്രാചീന കാലം മുതൽക്കെ മൊറയൂരിലെ ഒരു പ്രധാനപ്പെട്ട മുസ്ലിം കുടുംബമാണ് 'കോടിത്തൊടിക' കുടുംബം. ബ്രിട്ടീഷ് ഭരണകാലത്ത് ഗ്രാമങ്ങളിലെ പ്രബലന്മാരായിരുന്നു അംശം അധികാരിയായി നിശ്ചയിക്ക

പ്പെട്ടിരുന്നത്. സാമ്രാജ്യത്തിന് ശേഷവും 1961ലെ വില്ലേജ് പുനസംഘടന നടക്കുന്നത് വരെ മൊറയൂർ അംശം അധികാരി സ്ഥാനം പ്രസ്തുത കുടുംബത്തിനായിരുന്നു. കോടിത്തൊടിക അഹമ്മദ്കുട്ടി ഹാജിയും മകൻ മുഹമ്മദുമാണ് ഈ പരമ്പരയിലെ അവസാനത്തെ കണ്ണികൾ. ആദ്യത്തെ അധികാരി കോടിത്തൊടിക വലിയ അഹമ്മദുക്വട്ടിഹാജിയായിരുന്നു. ചരിത്രത്തിന്റെ ഈ ചംക്രമണത്തിൽ വർത്തമാന കാലം വരെ നീണ്ട പതിറ്റാണ്ടുകൾ ഈ പഞ്ചായത്തിന്റെ പ്രഥമ പൗരത്വം അലങ്കരിക്കാൻ സന്ദർഭം ലഭിച്ചത് പ്രസ്തുത കുടുംബാംഗമായ കെ. അഹമ്മദ് എന്ന ബാപ്പുവിനാണ്.

വീരാൻ ഹാജി ധർമ്മ പരിപാലനസംഘം

പഞ്ചായത്തിലെ വിദ്യാഭ്യാസ പ്രവർത്തനങ്ങൾക്ക് സുപ്രധാനമായ പങ്കും നേതൃത്വവും നൽകിയത് കോടിത്തൊടിക വീരാൻ ഹാജിയാണ്. പഞ്ചായത്തിലെ ആദ്യത്തെ ഹൈസ്കൂൾ അദ്ദേഹത്തിന്റെ നാമധേയത്തിലാണ് സ്ഥാപിക്കപ്പെട്ടത്.

മൊറയൂർ പഞ്ചായത്തിന്റെയും സമീപപ്രദേശങ്ങളുടെയും വിദ്യാഭ്യാസ പുരോഗതിക്ക് നിദാനമായി വർത്തിച്ചത്, മൊറയൂർ വീരാൻഹാജി മെമ്മോറിയൽ ഹൈസ്കൂളായിരുന്നു. 1942ൽ യു.പി.സ്കൂളായും പിന്നീട് 1946ൽ ഹൈസ്കൂളായും ഉയർത്തപ്പെട്ട ഈ സ്ഥാപനത്തിന്റെ പിന്നിൽ അനുകരണീയമായൊരു ചരിത്രമുണ്ട്. കോടിത്തൊടിക വീരാൻ ഹാജി ജീവിച്ചിരുന്ന കാലത്ത് അദ്ദേഹം തന്റെ സ്വത്തിന്റെ വലിയൊരു ഭാഗം നാടിന്റെ വിദ്യാഭ്യാസ പ്രവർത്തനങ്ങൾക്കും പൊതുക്ഷേമ കാര്യങ്ങൾക്കും വേണ്ടി 'വഖഫ്' ചെയ്തു. പ്രസ്തുത വഖഫ് സ്വത്ത് മുലധനമാക്കിയാണ് വീരാൻ ഹാജി ധർമ്മ പരി

പാലന സംഘത്തിന്റെ തുടക്കം കുറിച്ചത്.

മൊറയൂരിൽ ഒരു സത്രമാരംഭിക്കുകയും സത്രത്തിൽ മുഴുവൻ സ്കൂൾ വിദ്യാർത്ഥികൾക്കും, അതുവഴി കടന്നുപോകുന്ന യാത്രക്കാർക്കും സൗജന്യമായി ഭക്ഷണം നൽകുകയും ചെയ്തുകൊണ്ട് ധർമ്മ പരിപാലന സംഘം അതിന്റെ നാമം അന്തർത്ഥമാക്കി തന്നെ 'അന്നദാനവും' വിദ്യാദാനവും ഒരുപോലെ നിർവ്വഹിച്ചുപോന്നു. ദാരിദ്ര്യവും പട്ടിണിയും സാധാരണക്കാരന്റെ ജീവിതം പ്രയാസകരമാക്കിയ. ആകാലത്ത് ഈ സത്രത്തിൽ നൽകിയിരുന്ന കഞ്ഞിയുടെ പ്രാധാന്യത്തെക്കുറിച്ച് പഴമക്കാർ ഇന്നും നന്ദിയോടെ ഓർക്കുന്നു. അതുകൊണ്ടാവാം സത്രത്തിന് 'കഞ്ഞിപ്പുര' എന്ന പേരും വന്നുചേർന്നത്. അറിവിന്റെ ഉറവിടമായ ഈ സ്കൂളിന്റെ ആദ്യത്തെ മാനേജർ കോടിത്തൊടിക അഹമ്മദികുട്ടിഹാജിയായിരുന്നു. വിദ്യാഭ്യാസ തൽപരനായിരുന്ന ഇദ്ദേഹം തന്നെയാണ് ഇന്ന് ദക്ഷിണേന്ത്യയിലെ ഏറ്റവും ഉന്നത വിദ്യാഭ്യാസ കേന്ദ്രമായി മാറിയ ഫാറൂഖ് കോളേജിന്റെ സ്ഥാപന കാലഘട്ടത്തിൽ എക്കാപ്പറമ്പിലുള്ള 15 ഏക്കറോളം വരുന്ന തെങ്ങിൻതോപ്പ് സംഭാവനയായി നൽകിയത്. ഇന്ന് ഈ സ്ഥലം 'കോടിത്തൊടി എസ്റ്റേറ്റ്' എന്ന പേരിലാണ് അറിയപ്പെടുന്നത്.

അഹമ്മദികുട്ടി ഹാജിക്ക് ശേഷം വീരാൻഹാജി ധർമ്മ പരിപാലന സംഘത്തിന്റെയും സ്കൂളിന്റെയും മേൽനോട്ടം വഹിച്ചു വന്നത്, കോടിത്തൊടിക ഉണ്ണിമൊയ്തീൻ ഹാജിയായിരുന്നു. അദ്ദേഹത്തിന്റെ മകൻ ഉണ്ണിമ്മമ്മദാണ് പ്രസ്തുത ഹൈസ്കൂളിന്റെ ഇപ്പോഴത്തെ മാനേജർ. പിതാവിന്റെ പരിഷ്കരണ പ്രവർത്തനങ്ങൾ പിൻപറ്റിക്കൊണ്ട് കോടിത്തൊടി അഹമ്മദികുട്ടിഹാജിയുടെ മകൻ മുഹമ്മദ് അധികാരിയാണ് ഈ പഞ്ചായത്തിന്റെ പൊതുസ്ഥാപനങ്ങളായ പഞ്ചായത്താഫീസ്, സർവ്വീസ് സഹകരണ ബാങ്ക്, മൊറയൂർ പ്രൈമറി ഹെൽത്ത് സബ് സെന്റർ മൊറയൂർ ഗവ.മാപ്പിള എൽ.പി.സ്കൂൾ എന്നിവ നിലക്കൊള്ളുന്ന സ്ഥലങ്ങൾ സംഭാവന ചെയ്തത്. ഇദ്ദേഹത്തിന്റെ മകൻ അഹമ്മദ് ബഷീർ അരിമ്പ്രമേൽമുറി GMLPസ്കൂളിന് ഒരേക്കർ സ്ഥലം സംഭാവനയായി നൽകിയതും ഇത്തരൂണത്തിൽ സ്മരണീയമാണ്.

ചെമ്പാലക്കുന്ന് യുദ്ധം

ഇന്ത്യൻ സ്വാതന്ത്ര്യസമരവുമായി ബന്ധപ്പെട്ട് നിരവധി സംഭവ പരമ്പരകൾക്ക് ഈ പഞ്ചായത്ത് സാക്ഷ്യം വഹിച്ചിട്ടുണ്ട്. 1921ലെ ബ്രിട്ടീഷ് വിരുദ്ധ പോരാട്ടത്തിൽ മൊറയൂരിലെ ചെമ്പാലം കുന്നിൽ വെച്ച് ബ്രിട്ടീഷ് പട്ടാളവുമായി നടന്ന ഏറ്റുമുട്ടൽ മൊറയൂരിന് ഇന്ത്യൻ സ്വാതന്ത്ര്യസമര ചരിത്രത്തിൽ സ്ഥാനം നേടിക്കൊടുത്തിട്ടുണ്ട്.

ജന്മനാടിന്റെ സ്വാതന്ത്ര്യത്തിനു വേണ്ടി മലബാറിലെ മലമടക്കുകളിൽ വെച്ച് ഗുർക്കാ പട്ടാളവുമായി ധീരദേശഭീമാനികളായ ഏറനാട്ടിലെ ഹിന്ദുമുസ്ലീം സഹോദരങ്ങൾ സന്ധിയില്ലാ സമരം നടത്തിയപ്പോൾ മൊറയൂരും അതിന്റേതായ പങ്ക് വഹിച്ചു. ബ്രിട്ടീഷ് പട്ടാളവുമായി നേർക്കു നേരെ ഏറ്റുമുട്ടിയ ചെമ്പാലകുന്ന് യുദ്ധഭൂമിയിൽ നാൽപതോളം പേർ രക്തസാക്ഷികളായി. പട്ടാളം കോഴിക്കോടുനിന്നും ഏറനാടിനെ ലക്ഷ്യമാക്കി പുറപ്പെട്ട വിവരം മണത്തറിഞ്ഞ സമരസേനാനികൾ ഒരു ദിവസത്തേക്കുള്ള ഭക്ഷണം കൂടെ കരുതി തലേദിവസം രാത്രി തന്നെ തന്ത്രപ്രധാന കേന്ദ്രമായ ചെമ്പാലംകുന്നിൽ നിലയുറപ്പിക്കുകയായിരുന്നു. പിറ്റേദിവസം കാലത്തു തന്നെ തീതുപ്പുന്ന പീരങ്കിയുമായി ചോരക്കൊതിയന്മാരായ ബ്രിട്ടീഷ് പട്ടാളം കടന്ന് വന്നപ്പോൾ ദേശഭീമാനികളായ സമരസേനാനികൾ നിർഭയം പ്രതിരോധിച്ചു. ഈ ഏറ്റുമുട്ടലിലാണ് 40ഓളം ധീരദേശഭീമാനികൾ ചരിത്രത്തിന്റെ നാല്ക്കവലയിൽ പിടഞ്ഞു വീണത്.

ഖിലാഫത്ത് നേതാവ് ഓക്കപ്പാടം അഹമ്മദാജി രക്തസാക്ഷിയായത് ഈ യുദ്ധത്തിലാണ് എന്ന് ചരിത്രം രേഖപ്പെടുത്തുന്നു. ബ്രിട്ടീഷുകാർ സഞ്ചരിച്ചിരുന്ന ഇടിവണ്ടിയെ പ്രതിരോധിക്കാൻ വാലുഞ്ചേരി എന്ന പ്രദേശത്ത് നടന്ന 'ഓവുപാലം പൊളി' പ്രസിദ്ധമാണ്. മലബാർ സമരനായകനായിരുന്ന വാരിയർ കുന്നത്ത് കുഞ്ഞഹമ്മദാജിയുടെ പേർ വില്ലേജ് ഓഫീസിലുള്ള 1921ലെ കേവിലിസ്റ്റിൽ രേഖപ്പെടുത്തിക്കൊണ്ടുണ്ടുണ്ട്. ഇതിൽ നിന്ന് മനസ്സിലാകുന്നത് അദ്ദേഹം മൊറയൂർ കേന്ദ്രമായും സമരം ചെയ്തിരുന്നു എന്നാണ്. കൂടാതെ അരിമ്പ്ര ഒഴുകൂർ, മൊറയൂർ, മോങ്ങം പ്രദേശങ്ങളിൽ 1921മായി ബന്ധപ്പെട്ടു സ്വാതന്ത്ര്യ സമരപെൻഷൻ പറ്റുന്ന ധാരാളം പേരുകളുണ്ട്.

പഴയ അരിമ്പ്ര-മൊറയൂർ അംശങ്ങൾ കൂടിച്ചേർന്നതാണ് പഞ്ചായത്ത്. ഇവിടെ ഭൂരിപക്ഷനിവാസികളും കർഷകരാണ്. പണ്ട് മലമ്പനി പോലെയുള്ള പകർച്ചവ്യാധികൾ ധാരാളമായി കാണപ്പെട്ടിരുന്ന അരിമ്പ്ര പ്രദേശം ഇന്ന് ആകെ മാറി. റോഡും വൈദ്യുതിയും മറ്റ് നാഗരിക സാഹചര്യങ്ങളും അരിമ്പ്രയെ അടിമുടി മാറ്റി. കൂടെ തന്നെ പഞ്ചായത്തിലെ ഒഴുകൂർ-മൊറയൂർ-മോങ്ങം ദേശങ്ങളും പുരോഗമനത്തിന്റെ പാതയിൽ മത്സരിച്ച് മുന്നേറി. മുഴുവൻ ജനങ്ങളുടെ കൂട്ടായ്മയും കെ.അഹമ്മദ് എന്ന ബാപ്പു, പി.വീരാൻ കുട്ടി ഹാജി മുതലായവരുടെ ധന്യമായ നേതൃത്വവും ഈ കുതിച്ചു ചാട്ടത്തിന് വേഗതകൂട്ടി.

സ്വാതന്ത്ര്യത്തിന് മുമ്പ് തന്നെ പഞ്ചായത്തിൽ രാഷ്ട്രീയ പ്രവർത്തനം സംഘടിതമായ നിലയിൽ സജീവമായിരുന്നു. മുസ്ലിംലീഗും കോൺഗ്രസുമായിരുന്നു പ്രധാന കക്ഷികൾ യഥാക്രമം കോടിത്തൊടിക മുഹമ്മദ് ഹാജി മമ്പറ മൊയ്തീൻകുട്ടി ഹാജി എന്നിവരും പുക്കോടൻ കുഞ്ഞാലി ഹാജി, സി.കെ. ബീരാൻ ഹാജി എന്നിവരുമായിരുന്നു ആദ്യകാല നേതാക്കന്മാർ ഇപ്പോൾ എല്ലാ രാഷ്ട്രീയ പാർട്ടികളും പഞ്ചായത്തിൽ സജീവമാണ്. പരേതനായ സഖാവ് ഇ.രാവുണ്ണി ഉക്കണ്ടൻ ചെട്ടിയാർ എന്നിവർ കമ്മ്യൂണിസ്റ്റ് പ്രസ്ഥാനം കെട്ടിപ്പടുക്കുന്നതിൽ പ്രധാന പങ്കുവഹിച്ചു.

പഞ്ചായത്തിലെ സാമൂഹ്യ പ്രവർത്തനരംഗത്ത് വ്യാപകമായ അയിത്തം ആചരിച്ചിരുന്ന കാലത്ത് പരിവർത്തനത്തിന് നേതൃത്വം കൊടുത്തവരിൽ പ്രധാനികളായിരുന്നു പാറക്കാട്ട് അച്ചുതപ്പണിക്കർ കടായിക്കൽ അലവികുട്ടിമാസ്റ്റർ, കോട്ട കുഞ്ഞാലൻ കുട്ടി എന്നീ അധ്യാപകരും ദീർഘകാലം ഇവിടെ അംഗം മേനോനായിരുന്ന ശ്രീ.ഏ.ദാമോദരൻ നായരും.

വ്യത്യസ്ത ജാതിക്കാരെയും മതസ്തരെയും പങ്കെടുപ്പിച്ച് തന്റെ സ്വന്തം ഇല്ലത്ത് വെച്ച് പന്തിരോജനം നടത്തിയമോങ്ങണ്ടമ്പലത്ത് മുസൽ, ഹരിജൻ സ്ത്രീകളുടെ കല്ല്മാല അഴിപ്പിച്ച് ബ്ലൗസ് ധരിപ്പിക്കുന്ന സാമൂഹ്യവിപ്ലവത്തിന് നേതൃത്വം കൊടുത്ത പ്രധാനിയായിരുന്നു. പഴയ ജൻമിമാരിൽ കോട്ടക്കൽ കിഴക്കേ കോവിലകത്തോട് കിടപിടിക്കുന്നവരായിരുന്നു മോങ്ങണ്ടമ്പലത്ത് മുസൽമാർ.

1931ന് (1107 എടവം 11ന്) ഷൊവ്വാഴ്ച പകൽ 11മണി മുതൽ പിറ്റേ ദിവസം വരെ നീണ്ട് നിന്ന അതി ശക്തമായ ചുഴലിക്കാറ്റിൽ പഞ്ചായത്തിലെ സ്ഥാവര, ജംഗമ സ്വത്തുകളിൽ ഭൂരിഭാഗവും തകർന്നു. രണ്ട് വർഷങ്ങൾക്കു ശേഷം 1933ൽ ഉണ്ടായ ശക്തമായ അതിവർഷം തുടർച്ചയായ ഏഴ് ദിനരാത്രങ്ങൾ നീണ്ട് നിന്നുവത്രെ. നേരത്തെ കാറ്റുവിതച്ച നാശം ഇത് പൂർണ്ണമാക്കി മാനം മുട്ടെ ഉയർന്നു നിൽക്കുന്ന അരിമ്പ്രമലപോലും ഉരുൾപൊട്ടി ജീവനാശം വരുത്തി. ഈ പഞ്ചായത്തിന്റെ പുനർ സൃഷ്ടിയാരംഭിക്കുന്നത് ഈ തകർന്നടിഞ്ഞ കുന്നുകളിൽ നിന്നായിരുന്നു.

വിദ്യാഭ്യാസ രംഗത്ത് പഞ്ചായത്തിൽ ആദ്യത്തെ പ്രാഥമിക വിദ്യാലയം 1924ൽ മോങ്ങത്താരംഭിച്ച മാപ്പിള എൽ.പി.സ്കൂളാണ് 1942ൽ ആദ്യത്തെ യു.പി.സ്കൂളും 1946ൽ ആദ്യത്തെ ഹൈസ്കൂളും മൊറയൂറിൽ സ്ഥാപിതമായി. മൊറയൂർ ഹൈസ്കൂൾ മലബാറിലെ തന്നെ പഴക്കംചെന്ന മുസ്ലിം ഹൈസ്കൂളുകളിൽ ഒന്നാണ്. ഒഴുകു

രിലും അരിമ്പ്രയിലും വേറെയും രണ്ട് ഹൈസ്കൂളുകളുണ്ട്. ഹൈസ്കൂൾ വിദ്യാഭ്യാസത്തിന് ശേഷം മൊറയൂർകാർ ഉന്നത വിദ്യാഭ്യാസം നേടാൻ ഫാറൂഖ് കോളേജ് പോലുള്ള സ്ഥാപനങ്ങളെയാണ് ആശ്രയിച്ചിരുന്നത്. പത്ത് നാല്പത് കൊല്ലങ്ങൾക്കു മുമ്പുതന്നെ മൊറയൂരിൽ നിന്ന് പുറത്തുപോയി പ്രസിദ്ധമായ അലീഗർ മുസ്ലിം യൂണിവേഴ്സിറ്റിയിൽ നിന്നും ഉന്നത ബിരുദം നേടി വന്ന ചുരുക്കം ചിലരുണ്ട്. ഈ പഞ്ചായത്തിൽ ഇന്ന് അത്തരക്കാരനവധിയാണ്. ഡോക്ടർമാരും, എഞ്ചിനീയർമാരും പ്രൊഫസർമാരും ആയിട്ടുള്ളവർ ഒട്ടേറെയുണ്ട് അലീഗർ പൂർവ്വ വിദ്യാർത്ഥിയും, കോളേജ് എഡ്യൂക്കേഷൻ ഡയറക്ടറായി റിട്ടയർ ചെയ്ത പ്രൊ.ബി. മുഹമ്മദുണ്ണി, ഫാറൂഖ് കോളേജ് അറബി ഡിപ്പാർട്ട്മെന്റ് തലവനായി റിട്ടയർചെയ്ത പ്രൊ.എം.മുഹമ്മദ് മമ്പാട് കോളേജിൽ നിന്ന് റിട്ടയർചെയ്ത പ്രൊഫ.കെ.മുഹമ്മദ് എന്നിവർ ഈ പഞ്ചായത്തിൽ നിന്ന് ആദ്യകാലത്ത് കോളേജ്യാപകരായി വിദ്യാഭ്യാസ സാംസ്കാരിക മേഖലയിൽ പ്രവർത്തിച്ചവരെന്നനിലയിൽ പ്രസ്താവ്യമർഹിക്കുന്നവരാണ്. ഇതിനെല്ലാം പുറമെ, ദക്ഷിണേന്ത്യയിലെ ഏക എയിഡഡ് വനിതാ അറബി കോളേജ് ഈ പഞ്ചായത്തിലെ മോങ്ങത്താണ് സ്ഥിതിചെയ്യുന്നത്. 25ഓളം മദ്രസ്സുകളും പത്ത് പള്ളിദർസുകളും ഈ പഞ്ചായത്തിലുണ്ട്. ഇതെല്ലാം കൂടിച്ചേരുന്നതാണ് ഈ പഞ്ചായത്തിന്റെ വിദ്യാഭ്യാസ ചരിത്രം.

മൊറയൂർ പഞ്ചായത്തിൽ ഇപ്പോൾ നിലവിലുള്ള ഏറ്റവും വലിയ ഗ്രാമ്പോലയം ഒഴുകുരിലെ ബാഫിതങ്ങൾ ലൈബ്രറിയാണ്. അരിമ്പ്രയിലെ ചേതന ലൈബ്രറിയും പഞ്ചായത്ത് സാംസ്കാരിക നിലയത്തിലുള്ള ഗ്രന്ഥാലയവു മൊക്കെയാണ് പഞ്ചായത്തിലെ സാംസ്കാരിക രംഗത്ത് പ്രധാനപ്പെട്ട സംഭാവനകൾ അർപ്പിച്ച് കൊണ്ടിരിക്കുന്നത്.

മൊറയൂർ-അരിമ്പ്ര വില്ലേജുകൾ ചേർന്നുണ്ടായ മൊറയൂർ പഞ്ചായത്തിൽ ആദ്യത്തെ ബോർഡ് അധികാരത്തിൽ വരുന്നതിന് മുമ്പ് രണ്ട് ഗ്രാമ സേവാ സമിതികൾ പ്രവർത്തിച്ചിരുന്നു. അരിമ്പ്ര വില്ലേജിൽ അരിമ്പ്ര കെ.അഹമ്മദ് എന്ന ബാപ്പുവും മൊറയൂർ വില്ലേജിൽ ബി.മുഹമ്മദുണ്ണി മാസ്റ്ററുമായിരുന്നു സമിതിയുടെ അധ്യക്ഷന്മാർ.

1963 ഡിസംബർ അവസാനം കേരളത്തിന്റെ ചരിത്രത്തിലാദ്യമായി തദ്ദേശ സ്വയംഭരണ സ്ഥാപനങ്ങളിലേക്ക് നടന്ന തിരഞ്ഞെടുപ്പിലൂടെയാണ് പഞ്ചായത്തിലെ ആദ്യത്തെ ഭരണ സമിതി നിലവിൽ വന്നത്. 1-1-64നാണ്

തിരഞ്ഞെടുക്കപ്പെട്ട ഭരണ സമിതി അധികാരമേറ്റത്. ആറ് വാർഡുകളായിരുന്നു അന്നുണ്ടായിരുന്നത്. ഇതിൽ ഒന്നാം വാർഡ് ദയാംഗ മണ്ഡലമായിരുന്നു. ഒഴുകുരിലെ കെ.സി. കുസ്സായിഹാജിയായിരുന്നു ആദ്യത്തെ ഭരണ സമിതി പ്രസിഡണ്ട്. മോങ്ങത്തെ ബി. ബീരാൻകുട്ടി ഹാജി വൈ. പ്രസിഡണ്ടുമായിരുന്നു. കെ.അഹമ്മദ് എന്ന ബാപ്പു, ഞാറക്കോടൻ മോതിക്കുട്ടി, ഞെണ്ടുകണ്ണി മമ്മർ കുട്ടിഹാജി, ഗംഗാധരൻ മുസത്, ചാത്തൻ എന്നിവർ വിവിധ വാർഡുകളെ പ്രതിനിധീകരിച്ച മെമ്പർമാരുമായിരുന്നു. പത്താവതിയമ്മ ബോർഡിലെ വനിതാ നോമിനിയായിരുന്നു. പിന്നീട് അവർ രാജിവെച്ച ഒഴിവിലേക്ക് വനിതാ പ്രതിനിധിയായി ടി. ജമീലയെ നോമിനേറ്റ് ചെയ്തു. ഗംഗാധരൻ മുസതും, ഞെണ്ടുകണ്ണി മമ്മദുകുട്ടിഹാജിയും രാജിവെച്ച ഒഴിവിലേക്ക് നടന്ന ഉപതെരഞ്ഞെടുപ്പിൽ അതിന്ദ്രയിലെ പരേതനായ കെ. ഗോവിന്ദൻ നായരും (കുട്ടൻ നായർ) എതിരില്ലാതെയും പുന്തല ബീരാറും തിരഞ്ഞെടുക്കപ്പെട്ടു. ഇതിന് ശേഷമാണ് അതിന്ദ്ര കെ. അഹമ്മദ് എന്ന ബാപ്പു പഞ്ചായത്തിന്റെ രണ്ടാമത്തെ പ്രസിഡണ്ടായി തിരഞ്ഞെടുക്കപ്പെട്ടത്. വൈ. പ്രസിഡണ്ടായി ഒഴുകുരിലെ എൻ. മോതികുട്ടിയേയും തിരഞ്ഞെടുത്തു.

തുടർന്ന് 1979 വരെയുള്ള ഒന്നര പതിറ്റാണ്ടോളം ഭരണം നടത്തിയിരുന്നത് പ്രസ്തുത ബോർഡായിരുന്നു. ഈ കാലഘട്ടത്തിലാണ് പഞ്ചായത്തിലെ പ്രധാനപ്പെട്ട പല റോഡുകളും വികസനപ്രവർത്തനങ്ങളും ആരംഭിച്ചത്.

1979 സെപ്തം. 15-18 തീയതികളിൽ പഞ്ചായത്ത് ഭരണസമിതിയിലേക്ക് നടന്ന വാർഡ്തല തിരഞ്ഞെടുപ്പിൽ നിലവിലുള്ള പ്രസിഡണ്ട് ബാപ്പു സാഹിബ് 8-ാം വാർഡിൽനിന്ന് എതിരില്ലാതെ തിരഞ്ഞെടുക്കപ്പെട്ടു. വിവിധ വാർഡുകളെ പ്രതിനിധീകരിച്ച് എൻ. അവറാൻ കുട്ടിഹാജി, പി. ഫക്രൂദീൻ ഹാജി, സി. മൊയ്തീൻ എന്ന മാന്യ, കെ.പി. അബൂബക്കർ ഹാജി, സി.കെ.എൻ. മമ്മദാജി, പി. രാമൻ, പുന്തലറുവിയ്യ എന്നിവരും തെരഞ്ഞെടുക്കപ്പെട്ടു.

എതിരില്ലാതെ തിരഞ്ഞെടുക്കപ്പെട്ട ബാപ്പു സാഹിബ് രണ്ടാമതും ബോർഡിന്റെ പ്രസിഡണ്ടായി. ഒന്നാം വാർഡിലെ എൻ. അവറാൻകുട്ടി ഹാജിയായിരുന്നു ബോർഡിന്റെ വൈ. പ്രസിഡണ്ട് പദവി അലങ്കരിച്ചിരുന്നത്.

1989 ജനുവരി 23-ന് നടന്ന മൂന്നാമത് പഞ്ചായത്ത് തെരഞ്ഞെടുപ്പിൽ 9 വാർഡുകളിലേക്കാണ് തെരഞ്ഞെടുപ്പ് നടന്നത്. 8-ാം വാർഡിൽ നിന്ന് റിക്കാർഡ് ഭൂരിപ വികസന രേഖ

ക്ഷത്തിന് തെരഞ്ഞെടുക്കപ്പെട്ട അതിന്ദ്ര ബാപ്പു മൂന്നാമതും പഞ്ചായത്ത് ഭരണസമിതിയുടെ പ്രസിഡണ്ടായി. രണ്ടാം വാർഡിൽ നിന്ന് തെരഞ്ഞെടുക്കപ്പെട്ട പുന്തല വീരാൻ കുട്ടിഹാജിയായിരുന്നു വൈസ് പ്രസിഡണ്ട്. മെമ്പർമാരായി എം.സി.ഷാഹു ഹാജി, കെ.പി. അബൂബക്കർ ഹാജി, സി.കെ. മുഹമ്മദ് അബ്ദുറഹിമാൻ മാസ്റ്റർ, ബി.അബൂബക്കർ ഹാജി, പി. പാത്തുമ്മ, കെ. ബാലൻ, നാനാക്കൽ മറിയമ്മ എന്നവരും തെരഞ്ഞെടുക്കപ്പെട്ടിരുന്നു.

1991 ജനുവരി 29-ന് കേരളത്തിലാദ്യമായി നടന്ന ജില്ലാ കൗൺസിൽ തിരഞ്ഞെടുപ്പിൽ പള്ളിക്കൽ ഡിവിഷനിൽ നിന്ന് മലപ്പുറം ജില്ലാ കൗൺസിലേക്ക് തെരഞ്ഞെടുക്കപ്പെട്ടതിനെ തുടർന്ന് അതിന്ദ്ര ബാപ്പു പഞ്ചായത്ത് ബോർഡ് പ്രസിഡണ്ട് സ്ഥാനം രാജിവെച്ചു. അതിനെ തുടർന്ന് വൈസ് പ്രസിഡണ്ടായിരുന്ന പുന്തല വീരാൻകുട്ടി ഹാജിയെ പ്രസിഡണ്ടായും മോങ്ങത്തെ സി.കെ. മുഹമ്മദ് അബ്ദുറഹിമാൻ മാസ്റ്ററെ വൈസ് പ്രസിഡണ്ടായും തിരഞ്ഞെടുത്തു.

ജില്ലാ കൗൺസിൽ പിരിച്ചുവിട്ടതിനെ തുടർന്ന് പ്രസിഡണ്ട് സ്ഥാനം ഒഴിയാൻ സന്നദ്ധത പ്രകടിപ്പിച്ച പുന്തല ബീരാൻ കുട്ടി ഹാജിയുടെ നിരന്തരമായ അഭ്യർത്ഥനയെ തുടർന്നാണ് അതിന്ദ്ര ബാപ്പുവിനെ വീണ്ടും പഞ്ചായത്ത് പ്രസിഡണ്ടായി തെരഞ്ഞെടുത്തത്.

ആസൂത്രിത ഗ്രാമ വികസനം ഗ്രാമതലത്തിൽ രൂപപ്പെടുത്തുന്നതിനും, സാമൂഹ്യ വികസനരംഗത്തും തദ്ദേശ ഭരണ കാര്യങ്ങളിലും വർദ്ധിച്ച തോതിൽ ജനപങ്കാളിത്തം ഉറപ്പ് വരുത്തുന്നതിനും ഉദ്ദേശിച്ചുകൊണ്ടാണ് ഇന്ത്യൻ ഭരണഘടനയുടെ 73-ാം ഭേദഗതി 1994-ൽ പാസ്സാക്കിയത്. അതിനെ തുടർന്ന് നിർമ്മിക്കപ്പെട്ടതും 1994 ഏപ്രിൽ 23 മുതൽ പ്രാബല്യമുള്ളതുമായ 'കേരള പഞ്ചായത്ത് രാജ് ആക്ട്' അനുസരിച്ചാണ് ത്രിതല പഞ്ചായത്ത് ഭരണസമിതിയിലേക്ക് തെരഞ്ഞെടുപ്പ് നടന്നത്. പഞ്ചായത്ത് രാജ് അടിസ്ഥാനത്തിലുള്ള ഈ തെരഞ്ഞെടുപ്പ് നടക്കുമ്പോൾ അതിന്റെ ഉപജ്ഞാതാവായ ഗാന്ധിജിയും കേരളത്തിലാദ്യമായി അതിന് വേണ്ടിയുള്ള ചിന്തക്ക് തിരികൊളുത്തിയ പഞ്ചായത്ത് മന്ത്രിയായിരുന്ന എം.പി.എം. അഹമ്മദ് എന്ന ബാപ്പു കുരിക്കളും മുതിയടങ്ങിട്ട് പതിറ്റാണ്ടുകളനവധി കഴിഞ്ഞുപോയിരുന്നു.

1995 സപ്തംബർ 30-ന് ത്രിതല പഞ്ചായത്തിലേക്ക് നടന്ന തെരഞ്ഞെടുപ്പിൽ 9-ാം വാർഡിൽനിന്ന് പഞ്ചായത്തിലെ ഏറ്റവും വലിയ ഭൂരിപക്ഷത്തിന് വിജയിച്ച കെ.അഹമ്മദ് എന്ന ബാപ്പുവിന്റെ നേതൃത്വത്തിൽ ഒക്ടോ

ബർ 2-ന് ഗാന്ധിജയന്തി ദിനത്തിൽ ഇന്നത്തെ ബോർഡ് അധികാരമേറ്റു. 1-ാം വാർഡിൽനിന്ന് വിജയിച്ച എൻ. അവറാൻകുട്ടിഹാജി വൈസ് പ്രസിഡണ്ടും 11-ാം വാർഡ് പ്രതിനിധി സി.കെ. മുഹമ്മദ് സ്റ്റാന്റീംഗ് കമ്മറ്റി ചെയർമാനുമാണ്. കെ.സി. മറിയമ്മ (2), കെ.സി.അബ്ദു റഹീമാൻ എന്ന കുഞ്ഞാപ്പു (3), പി. പാത്തുമ്മകുട്ടി എന്ന മാളുമ്മ (4), പി.പരമേശ്വരൻ (5), എം. കുഞ്ഞുമുഹമ്മദാജി (6), എം. മുഹമ്മദ് എന്ന ബാപ്പുട്ടി (7), എൻ. മറിയമ്മ (8), പി. ആയിശാബി (10) ഇവരാണ് മറ്റ് വാർഡുകളെ പ്രതിനിധീകരിച്ച് ഇപ്പോഴത്തെ ബോർഡിലുള്ളത്.

നേരത്തെ കോഴിക്കോട് ജില്ലയുടെ ഭാഗമായിരുന്ന മൊറയൂർ പഞ്ചായത്ത് മലപ്പുറം ജില്ലയുടെ രൂപീകരണത്തോടെ അതിന്റെ ഭാഗമായി. കൊണ്ടോട്ടി അസംബ്ലി നിയോജകമണ്ഡലത്തിൽ പെടുന്ന മൊറയൂർ പഞ്ചായത്തിന്റെ ആസ്ഥാനം മൊറയൂർ തന്നെയാണ്. മൊറയൂർ അങ്ങാടിയിൽനിന്ന് ഒഴുകൂർ റോഡിൽ 200 മീറ്റർ ദൂരെയാണ് പഞ്ചായത്ത് ഓഫീസ് സ്ഥിതിചെയ്യുന്നത്. അതിനോട് ചേർന്നാണ് ദീർഘകാലം ഞങ്ങളുടെ നിയോജക മണ്ഡലം MLA ആയിരുന്ന ജ. സീതി ഹാജിയുടെ സ്മാര

കമായി പണിതിട്ടുള്ള പഞ്ചായത്ത് സാംസ്കാരിക നിലയം സ്ഥിതിചെയ്യുന്നത്.

1962-ൽ ഈ പഞ്ചായത്ത് നിലവിൽ വരുമ്പോൾ കോഴിക്കോട് മഞ്ചേരി റോഡ് മാത്രമാണുണ്ടായിരുന്നത്. എന്നാൽ ഇന്ന് അറുപത്തൊന്നോളം റോഡുകളുടെ പണി പൂർണ്ണമായോ ഭാഗികമായോ പൂർത്തിയായിട്ടുണ്ട്. അതേപോലെ മറ്റു പല വികസന പ്രവർത്തനങ്ങളും നടന്നിട്ടുണ്ട്. ഇതെല്ലാം ഈ പഞ്ചായത്തുകാരുടെ സേവന സന്നദ്ധതകൊണ്ടും ത്യാഗ മനുസ്ഥിതി കൊണ്ടും മാത്രം ഉണ്ടാക്കാനായതാണ്.

പള്ളികളും ക്ഷേത്രങ്ങളും പുജകളും പൂരങ്ങളും നേർച്ചകളും വഴിപാടുകളുമൊക്കെ, ഈ പഞ്ചായത്തിൽ തടസ്സപ്പെടാതെ നടന്നുവരുന്നു. വ്യത്യസ്ത മതസ്ഥരും വിഭിന്ന ജാതിക്കാരും തങ്ങളുടെ വൈവിധ്യമാർന്ന സാംസ്കാരിക അസ്തിത്വം സംരക്ഷിച്ചുകൊണ്ട് സംതൃപ്തരായി പരസ്പരം കൊടുത്തും വാങ്ങിയും സൗഹാർദ്ദത്തിൽ കഴിയുന്നുവെന്നതാണ് ഈ പഞ്ചായത്തിന്റെ സാംസ്കാരിക സവിശേഷത.



ജനപ്രകൃതി-ദുപ്രകൃതി ജലപ്രകൃതി

മലപ്പുറം ജില്ലയിലെ ചരിത്രപ്രസിദ്ധമായ ഏറ നാട് താലൂക്കിന്റെ തെക്ക് പടിഞ്ഞാറ് ഭാഗത്താണ് മൊറയൂർ ഗ്രാമപഞ്ചായത്ത് സ്ഥിതി ചെയ്യുന്നത്. കിഴക്ക് പൂക്കോട്ടൂർ പഞ്ചായത്തിനോടും പടിഞ്ഞാറ് നെടിയിരുപ്പ് പഞ്ചായത്തിനോടും തെക്ക് ഊരകം പഞ്ചായത്ത് മലപ്പുറം മുൻസിപ്പാലിറ്റിയോടും വടക്ക് കുഴിമണ്ണ-പുൽപ്പറ്റ പഞ്ചായത്തിനോടും ചേർന്ന് കിടക്കുന്നു.

ഔകൂർ, അതിമ്പ്ര, മോങ്ങം, മൊറയൂർ എന്നീ നാല് ദേശങ്ങൾ ഉൾപ്പെടുന്ന 56ാം റവന്യൂ ബ്ലോക്കും 57-ാം റവന്യൂബ്ലോക്കും അടങ്ങുന്ന മൊറയൂർ വില്ലേജിന്റെ ഭൂപ്രദേശമാണ് പഞ്ചായത്തിന്റെ പരിധിയിൽ വരുന്നത്. പഞ്ചായത്തിന്റെ ആകെ വിസ്തീർണ്ണം 6061.25 ഏക്കർ ആണ്. ഇതിൽ ഭൂരിഭാഗവും മലമ്പ്രദേശങ്ങളും മലഞ്ചരിവുകളുമാണ്. അവിടങ്ങളിൽ പ്രധാനമായും റബ്ബർ, കശുവണ്ടി, കുരുമുളക് തെങ്ങ് കപ്പ എന്നിവയാണ് കൃഷി ചെയ്ത് വരുന്നത്. തെങ്ങ്, കവുങ്ങ്, നെല്ല്, വാഴ പച്ചക്കറികൾ തുടങ്ങിയ മറ്റ് കൃഷികൾക്ക് പ്രധാനമായും സമതലപ്രദേശങ്ങളാണുപയോഗിക്കുന്നത്. ഈ സമതലപ്രദേശങ്ങളിൽ തന്നെയാണ് ജനങ്ങൾ തിങ്ങിപ്പാർക്കുന്നത്.

ഭൂപ്രകൃതിയനുസരിച്ച് മൊറയൂർ പഞ്ചായത്തിനെ നാലായി തരംതിരിക്കാം.

1. മലമ്പ്രദേശങ്ങൾ
2. മലഞ്ചരിവുകൾ
3. ചെറിയകുന്നുകൾ
4. സമതലപ്രദേശങ്ങൾ

ഇവയുടെ കിടപ്പ് സൂചിപ്പിക്കുന്ന പഠനപര്യടനത്തിൽ തയ്യാറാക്കിയ നിമ്നോന്നതാ ചിത്രം ശ്രദ്ധിക്കുക.

പഞ്ചായത്തിന്റെ മൊത്തം ഭൂപ്രദേശത്തിന്റെ ഭൂരിഭാഗവും കൃഷിഭൂമിയാണെന്ന് കാണാം. ഭൂമിയുടെ ഉപയോഗത്തെ സൂചിപ്പിക്കുന്ന പട്ടിക താഴെ കൊടുക്കുന്നു.

പട്ടിക I B

ബ്ലോക്ക് നമ്പർ	ഭൂമി വിസ്തീർണ്ണം			
	പുരയിടം	നിലം	പുറമ്പോക്ക്	ആകെ
56	2516.88	317.22	77.05	2911.15
57	2673.23	399.07	77.80	3150.10
ആകെ	5190.11	716.29	154.85	6061.25

ജലവിഭവം

ജൂൺ ജൂലൈ മാസങ്ങളിലെ ഇടവപ്പാതിയും ഒക്ടോബർ നവംബർമാസത്തിലെ തുലാവർഷവും തെറ്റാതെ ലഭിക്കുന്നുണ്ട്. എങ്കിലും ഉയർന്നതും ചെരിഞ്ഞതുമായ പ്രദേശങ്ങളായതിനാൽ ജലം സംഭരിക്കാനാവതെ ഒഴുകിപ്പോവുകയാണ്. അതുകൊണ്ട് ഭൂമിയുടെ ശീതാവസ്ഥ നിലനിർത്താനാവതെ പോകുന്നു. ഇതുകൊണ്ടാണ് ഏപ്രിൽ, മെയ് മാസങ്ങൾക്കു മുമ്പ് തന്നെ കടുത്ത ജലക്ഷാമം നേരിടുന്നത്.

താഴ്ന്ന പ്രദേശങ്ങളിലേക്കു കൂത്തനെയുള്ള ജലപ്രവാഹവും, മണ്ണിടിച്ചിലും കൃഷികളെ കാര്യമായി ബാധിക്കുന്നു. പഞ്ചായത്തിന്റെ ഒരറ്റം മുതൽ മറ്റേയറ്റം വരെയുള്ള ചെറുകുളങ്ങളും, തോടുകളും കിണറുകളുമാണ് പ്രധാനപ്പെട്ട ജലസ്രോതസ്സുകൾ. ഇവയ്ക്ക് പുറമെ കൂടുതൽ ചെറുകുളങ്ങളും കിണറുകളും കുഴിച്ച് ജലം ശേഖരിക്കാനായാൽ കഴിയുന്നത്ര ജലക്ഷാമം കുറയ്ക്കാനാവുന്നതാണ്.

തെക്കി കിഴക്കു

പട്ടിക I A
ഭൂമിയുടെ നിർണേണത
(പഠനപദ്ധതി)

വടക്കു പടിഞ്ഞാറു

ഭൂപ്രകൃതി	ഉയർന്ന പ്രദേശം കരിമണ്ണു	ചരിവ്	സമതലം	ചരിവ്	സമതലം	ചെറിയകുന്നു്	ഉയർന്ന പ്രദേശം ചരൽ നിറഞ്ഞ ചുവന്നമണ്ണു്
മൺതരം	കരിമണ്ണു്	മണ്ണു്	വയൽ ചളിമണ്ണു്	ചുവന്ന മണ്ണു്	വയൽ ചളിമണ്ണു്	ചുവന്നമണ്ണു് വെട്ടുകല്ലു്	ചുവന്നമണ്ണു്
ഭൂവിനിയോഗം	റബ്ബർ തെങ്ങു് കൂരൂമുളു്	തെങ്ങു് കമുകു്	നെല്ലു് കപ്പു് പച്ചക്കറി കമുകു്	തെങ്ങു് വാഴ	നെല്ലു് കപ്പു് വാഴ, കഴുങ്ങു്	തെങ്ങു് കശുമാവു്	തെങ്ങു് കശുമാവു് കപ്പു്
ജലലഭ്യത	ദാരിദ്ര്യം	ദാരിദ്ര്യം	ധാരാളം	മീതം	ധാരാളം	മീതം	ദാരിദ്ര്യം

പലപ്പോഴും മഴ കൃത്യമായി ലഭിക്കാത്തതുകൊണ്ട് മഴയെ മാത്രം ആശ്രയിച്ച് കഴിയുന്ന കർഷകർക്കേറെ ബുദ്ധി മുട്ടുന്നുവേദിക്കേണ്ടവരുന്നൂ. പഞ്ചായത്തിലെ ചെറുകുന്നിൻപ്രദേശങ്ങളിലും മലബാരിവുകളിലും സമതലങ്ങളിൽ ചിലയിടങ്ങളിലും താമസിക്കുന്ന ഭൂരിഭാഗം ജനങ്ങളും ജലത്തിനുവേണ്ടി ബുദ്ധിമുട്ടുന്നു. പഞ്ചായത്തിൽ കുറച്ചു കുളങ്ങളും കിണറുകളും പൊതുമേഖലയിലും സ്വകാര്യമേഖലയിലുമായുണ്ടെങ്കിലും വർദ്ധിച്ച ജലാവശ്യം പരിഹരിക്കാൻ പോന്നവയല്ല. അതിനാവശ്യമായ ജലപദ്ധതികൾ ഒമ്പതാം പദ്ധതിയിൽ ഉണ്ടാവേണ്ടതുണ്ട്.

പഞ്ചായത്തിലെ പ്രധാനപ്പെട്ട കുളങ്ങളെക്കുറിച്ചുള്ള വിവരം താഴെകൊടുക്കുന്ന പട്ടികയിൽ നിന്ന് മനസ്സിലാക്കാം.

പ്രധാന കുളങ്ങളുടെ വിവരം പട്ടിക I C

നമ്പർ	കുളത്തിന്റെ പേര്	സ്ഥലം	വാർഡ്
1.	നെല്ലിപ്പറമ്പ് കുളം	അരിമ്പ്ര	VIII
2.	താമരക്കുളം	കോട്ടിയാട്	VIII
3.	അമ്പലക്കുളം	അരിമ്പ്ര	VIII
4.	പാലത്തിങ്ങൽ കുളം	"	VII
5.	മച്ചിങ്ങലരുകുളം	"	VII
6.	കണ്ണം കുളം	മോങ്ങം	X
7.	പെന്തയിൽ കുളം	"	X
8.	പള്ളിക്കുളം	"	XI
9.	നടുത്തലക്കുത്ത് കുളം	"	XI
10.	അമ്പലക്കുളം പള്ളിമുക്ക്	ഒഴകൂർ	II
11.	ചക്കുംകുളം (പള്ളിക്കുളം)	"	I
12.	കണ്ടംകുളം	മൊറയൂർ	IV
13.	ചെത്തെക്കുളം		V
14.	ഞണ്ടുകണ്ണികുളം		VI
15.	അയ്യപ്പൻകുളം		VI
16.	നടുത്തലക്കുളം		V

മനുഷ്യവിഭവം

1991-ലെ സെൻസസിന്റെ അടിസ്ഥാനത്തിൽ കണ

ക്കാക്കിയ പഞ്ചായത്തിലെ ഇന്നത്തെ ജനസംഖ്യ 28116 ആണ്. ഇതിൽ പുരുഷന്മാരുടെ എണ്ണം 14217ഉം (50.53%) സ്ത്രീകളുടേത് 13909ഉം (49.47%) ആകുന്നു. ആകെ 4073 വീടുകളാണുള്ളത്. ശരാശരി വീടൊന്നിന് 6.9 ആളുകൾ വീതമുണ്ട്.

ആകെ ജനങ്ങളിൽ 86% സാക്ഷരത കൈവരിച്ചിട്ടുണ്ട്. ജനവിദ്യാഭ്യാസങ്ങൾ കേന്ദ്രീകരിച്ച് തുടർവിദ്യാഭ്യാസ പ്രവർത്തനങ്ങൾ സജീവമായി നടത്താനായാൽ ബാക്കി പേരെയും സാക്ഷരരാക്കാൻ സാധിക്കുമെന്ന കാര്യത്തിലൊട്ടും സംശയമില്ല.

അഭ്യുക്ത വിദ്യാരുടെ എണ്ണത്തിൽ കാലാനുകൂലത്തിൽ വർദ്ധനവുണ്ടെങ്കിലും സാങ്കേതിക പരിജ്ഞാനം ലഭിച്ചവരുടെയും കാലഘട്ടത്തിനനുസരിച്ച് ഉന്നത വിദ്യാഭ്യാസം ലഭിച്ചവരുടെയും എണ്ണം വളരെ കുറവാണ്. ഈ പിന്നോക്കാവസ്ഥ അടിയന്തിരമായും മാറ്റി എടുക്കേണ്ടതാണ്.

സാങ്കേതിക വിദ്യാഭ്യാസ രംഗത്ത് കാര്യമായ പുരോഗതി കൈവരിക്കാൻ കഴിയാത്തത് കൊണ്ട് തൊഴിൽരംഗത്തും ഉദ്യോഗസ്ഥമേഖലയിലും മൊറയൂർക്കാർക്ക് വലിയതോതിൽ മുന്നേറാനായിട്ടില്ല. അഭ്യസ്ഥവിദ്യാരിൽ തന്നെ രൂക്ഷമായ തൊഴിലില്ലായ്മ നിലനിൽക്കുകയും ചെയ്യുന്നു.

ജനങ്ങളുടെ പ്രധാന വരുമാനമാർഗ്ഗം കാർഷികമേഖലയായിരുന്നു. എന്നാലിന്ന് കൃഷി ആദായകരമല്ലാതായതോടെ മറ്റ് മേഖല തേടേണ്ടിവന്നിരിക്കുകയാണ്. തൊഴിലെടുക്കാൻ സന്നദ്ധരാകുമ്പോൾ തൊഴിലിടം എന്ന ചോദ്യം ബാക്കിയാവുന്നു. ഈ പ്രശ്നത്തിന് പരിഹാരം കാണാൻ തൊഴിലധിഷ്ഠിത വിദ്യാഭ്യാസത്തിന് ഊന്നൽ നൽകി സാങ്കേതിക സ്ഥാപനങ്ങൾ കൂടുതലായി അനുവദിക്കുന്നതിലൂടെ മാത്രമേ സാധ്യമാകുകയുള്ളൂ.

പഞ്ചായത്തിന്റെ പൊതുതാൽപര്യങ്ങൾ സംരക്ഷിക്കുന്ന കാര്യത്തിൽ പഞ്ചായത്തിലുള്ളവരൊന്നാകെ ജാതിമതചിന്തകൾക്കതീതമായി കക്ഷിരാഷ്ട്രീയ ചിന്തകൾ മാറ്റി വച്ച്, പരസ്പരസൗഹാർദ്ദത്തോടെ പ്രവർത്തിക്കുന്നുവെന്നതാണ് ഈ പഞ്ചായത്തിലെ ജനകീയ സേവന സവിശേഷത.



കൃഷിയും ജലസേചനവും

മലകളും കുന്നുകളും താഴ്വരകളും സമതലങ്ങളും ഉൾക്കൊള്ളുന്ന ഒരു കാർഷിക ഗ്രാമപഞ്ചായത്താണ് മൊറയൂർ. പഞ്ചായത്തിന്റെ ആകെ വിസ്തീർണ്ണം 2457.29 ഹെക്ടർ ആണ്. ഇവിടുത്തെ പ്രധാനകൃഷി നെല്ല്, തെങ്ങ്, കമുങ്ങ്, വാഴ, പൂള, ഇഞ്ചി എന്നിവയാണ്. പണ്ട് കാലത്തെ ജനങ്ങളുടെ ജീവിതോപാധി കൃഷിയും അതുമായി ബന്ധപ്പെട്ട മറ്റു തൊഴിലുകളുമായിരുന്നു.

ഈ പഞ്ചായത്തിലെ ഏറ്റവും ഉയരം കൂടിയ പ്രദേശം അരിമ്പ്രയിലെ മാങ്കാവാണ്. 'മാങ്കാവ് പുകഞ്ഞാൽ മഴയുറപ്പ്' എന്നൊരു പഴഞ്ചൊല്ല് തന്നെ നിലവിലുണ്ടായിരുന്നു. കരിമ്പനക്കുന്ന്, കരിമ്പിനാക്കൽകുന്ന്, ചെമ്പക്കുന്ന്, കോട്ട, കൊമ്പത്താൻ കുന്ന്, കാർത്തൂൻ കുന്ന്, ചട്ടക്കരമല, ഞാറക്കോടിക്കുന്ന്, കുമ്പിളൻ കുന്ന്, തെക്കുമല എന്നീ കുന്നുകളും ഈ പഞ്ചായത്തിലുണ്ട്.

പഞ്ചായത്തിലെ കൃഷി ഭൂമി മുഴുവനും സാമൂതിരി കോവിലകം, നിലമ്പൂർകോവിലകം, കോട്ടക്കൽ, മഞ്ചേരി, വെണ്ണാശ്ശേരി കോവിലകങ്ങൾ മോങ്ങുണ്ടമ്പുലം മുസ്ലീംഎന്നീ വൻകിടജന്മിമാരുടെ അധീനതയിലായിരുന്നു. കൃഷിക്കാർ അവരുടെ കൂടിയാന്മാരായിരുന്നു.

മൊറയൂർ ഗ്രാമപഞ്ചായത്തിൽ കൃഷിയോഗ്യമായ സ്ഥലത്തിന്റെ വിസ്തീർണ്ണം 2200 ഹെക്ടറാണ്. ആദ്യ കാലങ്ങളിൽ കൂടുതൽ ശ്രദ്ധയും പരിചരണവും നൽകിയെന്നത് നെൽകൃഷിക്കായിരുന്നു. തെങ്ങ്, കമുങ്ങ് എന്നിവയും വ്യാപകമായി കൃഷി ചെയ്യപ്പെട്ടിരുന്നു. വീട്ടു വളപ്പുകളിൽ മാവ്, പ്ലാവ്, തേക്ക് തുടങ്ങിയ വൃക്ഷങ്ങളും കാണപ്പെട്ടിരുന്നു. പഞ്ചായത്തിലെ

കൃഷി മിക്കവാറും മഴയെ ആശ്രയിച്ചായിരുന്നു നടന്നിരുന്നത്. കൂലം, തോട് എന്നിവ ജനലസേചനത്തിന് ഉപയോഗപ്പെടുത്തിയിരുന്നു.

രണ്ടു വിളവുകളെടുക്കുന്ന വയലുകളും ഒരു വിളമാത്രം കിട്ടുന്ന പള്ളാളികളുമായിരുന്നു നെൽകൃഷിക്കുപയോഗിച്ചിരുന്നത്. പറമ്പുകളിൽ മോഡൻ നെല്ലും വ്യാപകമായിരുന്നു. നാടൻ വിത്തുകളായ ആര്യൻ, മംഗലാപുരൻ, തവളക്കണ്ണൻ, മുണ്ട, ചീര, നകര, കുട്ടാടൻ, കുമ്പ്ലാൻ എന്നിവ വയലുകളിലും മോഡൻ നെല്ലായ കണ്ണൻ കുറ, കൂട്ടി വിത്ത്, കല്ലൂരുണ്ണി എന്നിവ പറമ്പുകളിലും കൃഷി ചെയ്തുപോന്നിരുന്നു. പ്രസ്തുത വിത്തുകളിൽ ചിലതിന് ഔഷധ ഗുണങ്ങളുമുണ്ടായിരുന്നു. പച്ചില വളം, കാലിവളം എന്നീ ജൈവവളങ്ങളുമായി അടിവളമായി ഉപയോഗിച്ചിരുന്നത്. പട്ടാമ്പി നെല്ലു ഗവേഷണ കേന്ദ്രം പ്രവർത്തനമാരംഭിച്ചതോടെ അതുമായി ബന്ധപ്പെട്ടു പുതിയ ഇനം വിത്തുകളും, കീടനാശിനികളും രാസവളങ്ങളും ഉപയോഗിക്കാൻ തുടങ്ങി. താമസിയാതെ പമ്പുസെറ്റുകളും നിലവിൽ വന്നു.

നെൽപാടങ്ങളിൽ ഇടവിളയായി പച്ചക്കറികൾ, ചാമ, പൂള, പയർ, തുടങ്ങിയവ കൃഷി ചെയ്യപ്പെടുന്നു. പത്ത കാലമായ മിഥുനം, കർക്കിടകമാസങ്ങളിൽ അരിഭക്ഷണത്തിനു പകരം പൂള, ചേമ്പ്, ചേന, ചക്ക, പനമ്പൊടി, ഈന്ത്, ഉണ്ണിക്കാവ്, നേന്ത്ര വാഴകണ്ണ് എന്നിവയായിരുന്നു സാധാരണക്കാരുടെ മുഖ്യോശധം.

നമ്മുടെ പഞ്ചായത്തിൽ രണ്ടായിരത്തിരുന്നൂറ്റിയൻപത് നാമമാത്ര കർഷകരും എഴുന്നൂറ്റ് ചെറുകിട കർഷകരും നാനൂറ് വൻകിട കർഷകരുമുണ്ട്. ഇതിതാഴെ കാണിച്ച പട്ടികയിൽ നിന്ന് വ്യക്തമാകും.

വിള വിസ്തീർണ്ണവും ഉൽപാദനവും പട്ടിക 1

വിള	വിസ്തീർണ്ണം	മൊത്തം ഉൽപാദനം	ഉല്പാദനക്ഷമത ഹെക്ടറിന്
നെല്ല് 1-ാം വിള	340 ഹെക്ടർ	1105 ടൺ	1224 ടൺ
" രണ്ടാം വിള	290 "	943 "	1044 "
പയർ	10 "	28 ..	-
എള്ള്	5 "	-	-
പച്ചക്കറികൾ	55 "	-	-
തെങ്ങ്	1630 "	1,99,38,000 എണ്ണം	-
വാഴ	90	15-18 ടൺ	-
മരച്ചീനി	40 "	-	-
കുരുമുളക്	30 "	-	-
പ്പാവ്	4615 എണ്ണം	-	-
കശുമാവ്	30 ഹെക്ടർ	-	-
മാവ്	1000 എണ്ണം	-	-
റബ്ബർ	40 ഹെക്ടർ	300 ടൺ	-
കമുങ്ങ്	60 "	150 ടൺ	-
ജാതിക്ക	200 എണ്ണം	2500 എണ്ണം	-
ഗ്രാമ്പൂ	500 എണ്ണം	-	-
ഏലം	100 എണ്ണം	-	-

(അവലംബം കൃഷിഭവനിൽ നിന്നും ലഭ്യമായത് സെക്കന്ററി ഡാറ്റാ കലക്ഷൻ)

പട്ടിക 2

നാമമാത്ര കർഷകർ (1ഹെക്ടറിന് താഴെ)	ചെറുകിട കർഷകർ (2ഹെക്ടറിന് താഴെയും 1ഹെക്ടറും അതിനു മുകളിലും)	വൻകിട കർഷകർ (2ഹെക്ടറും അതിനിന്നു മുകളിലും)
2150	700	400

(അവലംബം സെക്കന്ററി ഡാറ്റാ കലക്ഷൻ)

വയലുകളെപ്പോലെ തന്നെ പ്രധാനപ്പെട്ട കൃഷി സ്ഥലമാണ് പറമ്പുകൾ. അവിടെ മോടൻ നെല്ല്, പൂള, ഇഞ്ചി, ചേന, ചേമ്പ്, നട്ട്തല, മധുരക്കിഴങ്ങ് എന്നിവയാണ് കൃഷിചെയ്യപ്പെടുന്നത്.

സ്വന്തമായി കൃഷി ഭൂമിയില്ലാത്തവർ പാട്ടത്തിനും പണയത്തിനും കട്ടക്കൊണ്ടത്തിനും ഭൂമി വാങ്ങി തനിച്ചും കൂട്ടായും കൃഷി ചെയ്തിരുന്നു. പണ്ട് കൂലിക്കാർ കൂടുതലും കൃഷിക്കാർ കുറവുമായിരുന്നു. ജോലി അന്വേഷകരായി കർഷകത്തൊഴിലാളികൾ

പരിസരപ്രദേശങ്ങളിലേക്ക് കൃഷിയായുധങ്ങളുമായി കൂട്ടം കൂട്ടമായി പോവുകയും സന്ധ്യയാകുമ്പോൾ തുച്ഛമായ കൂലിയുമായി തിരിച്ചു വരികയും ചെയ്തിരുന്നതു പതിവായിരുന്നു. അരിമ്പ്ര മലകളിലും ഒഴുകൂർ പ്രദേശത്തും ധാരാളം പുളകൃഷി നടന്നിരുന്ന കാലമായിരുന്നു അത്. ഒഴുകൂരൻ പുള ദൂര ദിക്കുകളിൽ പോലും പ്രസിദ്ധമായിരുന്നു. വേനൽ കാലങ്ങളിൽ പുള തൊലിക്കൽ, ഇഞ്ചി വരണ്ടൽ എന്നിവയായിരുന്നു സ്ത്രീ തൊഴിലാളികളുടെ പ്രധാന തൊഴിൽ.

ഇതെല്ലാം ഇപ്പോൾ നാമാവശേഷമായിരിക്കുകയാണ്.

മൊറയൂർ പഞ്ചായത്തിൽ ഇപ്പോൾ ധാരാളം പച്ചക്കറി കൃഷി നടക്കുന്നുണ്ട്. ദിനേനയെന്നോണം മുന്ന് നാല് ലോഡ് പച്ചക്കറികൾ ഇതര ജില്ലകളിലേക്ക് കയറ്റിയയയ്ക്കപ്പെടുന്നു. നമ്മുടെ പഞ്ചായത്തിനോടൊപ്പം അയൽപ്രദേശ പഞ്ചായത്തുകളെ ചേർത്ത് മോങ്ങം കേന്ദ്രമാക്കി കാർഷിക വിള വിപണനകേന്ദ്രം ആരംഭിക്കുകയാണെങ്കിൽ ഈ പഞ്ചായത്തിലെ പച്ചക്കറികർഷകർക്ക് വിളവുകൾ ഇവിടെ തന്നെ വിൽപ്പന നടത്താനും ജനങ്ങൾക്ക് ഈ ആവശ്യത്തിന് ഇറക്കുമതിയെ ആശ്രയിക്കാതിരിക്കാനും സാധിക്കും.

ഇപ്പോൾ ജനങ്ങളുടെ ശ്രദ്ധ തെങ്ങിലും കവുങ്ങിലുമാണെന്ന് പറയാം. പുരമേയാൻ ഉപയോഗിക്കുന്ന പൂല്ല് വളർന്നിരുന്നതും കന്നുകാലികൾ മേഞ്ഞിരുന്നതുമായ അരിമ്പ്ര മലയിൽ ഇന്ന് തെങ്ങ്, റബ്ബർ തുടങ്ങിയ കൃഷികളെ കൊണ്ട് നിറഞ്ഞിരിക്കുന്നു. പണ്ട് കാലത്ത് കന്നുകാലികളില്ലാത്ത വീട് വിരളമായിരുന്നു.

എന്നത് ശ്രദ്ധേയമാണ്.

പണ്ട് കാലത്ത് ജലസേചനത്തിന് തോടുകളിൽ ചിറകെട്ടി, വെള്ളം തേവാൻ ഏത്തം, പോള, മുറം എന്നിവ ഉപയോഗിക്കുകയും ചെയ്തിരുന്നു. മണ്ണൊലിപ്പ് തടയാൻ തോടുകൾക്കിരുവശവും കൈതച്ചെടി വെച്ച് പിടിപ്പിക്കുമായിരുന്നു. കീടങ്ങളെ നിയന്ത്രിക്കാൻ മുറം വീശൽ, തൂണി വീശൽ എന്നിവയും എലികളെ നശിപ്പിക്കാൻ നാടൻ എലിക്കെണികളും ഉപയോഗിച്ചിരുന്ന പഴയ കാല രീതികൾ അയവിറക്കാതിരിക്കുന്നത് ശരിയല്ല. അടുത്ത കാലത്ത് നടപ്പാക്കിയ പശ്ചിമഘട്ട പദ്ധതിയുടെ വിശദവിവരം താഴെ കൊടുത്തിരിക്കുന്ന പട്ടികയിൽ കാണാം.

ഭൂപരിഷ്കരണ നിയമത്തോടുകൂടി കർഷകന് കൃഷി ഭൂമി സ്വന്തമാവുകയും കർഷകർ കൃഷിയിൽ കൂടുതൽ തൽപരരാവുകയും ചെയ്തു. കാലക്രമേണ കൃഷിക്കാർക്ക് സമൂഹത്തിൽ കിട്ടിയിരുന്ന മാനുത കുറഞ്ഞു വരികയും കൃലിച്ചെലവ് ക്രമാതീതമായി വർദ്ധിക്കുകയും ചെയ്തതിന്റെ ഫലമായി കൃഷി

പട്ടിക 3 മണ്ണുസംരക്ഷണം (പശ്ചിമഘട്ടപദ്ധതി)

നമ്പ്	പദ്ധതിയുടെ പേര്	പദ്ധതി പ്രദേശ വിസ്തീർണ്ണം	പദ്ധതി പ്രദേശത്തെ നീർചാലുകളുടെ നീളം	അടങ്കൽ തുക	മൊത്തം ഗുണഭോക്താക്കൾ	പദ്ധതി ആരംഭിച്ച വർഷം	പൂർത്തിയായ വർഷം	സംരക്ഷിക്കപ്പെട്ട ഭൂമിയുടെ വിസ്തീർണ്ണം	പ്രയോജനം ലഭിച്ച ഗുണഭോക്താക്കൾ	ചെലവായ തുക
1	2	3	4	5	6	7	8	9	10	11
1	അരിമ്പ്ര (ലോൺ സ്കീം)	319 ഹെ	-	821800 ക	-	1978-79	1982-83	217.7 ഹെ	95	538690 ക
2	പശ്ചിമ ഘട്ട വികസന പദ്ധതി (പുറ്റ മണ്ണു വാട്ടർ ഷെഡ്)	107 ഹെ	5 KM	3251551 ക	-	1990-91	1994-95	250.35 ഹെ	670	2124135 ക
3	ചോലയിൽ കോളനി 8/2	3.810 ഹെ	-	67000 ക	30	1993-94	1993-94	-	7	54191 ക

നഷ്ടമായി മാറിയതുകൊണ്ട് അവർക്ക് മറ്റുമേഖലകളിലേക്ക് തിരിയേണ്ടി വന്നു. കൃഷി ആധുനിക വിദ്യാഭ്യാസം നേടിയവന് അനുയോജ്യമായ തൊഴിലായി പരിഗണിക്കാതെ പോയതും കർഷകത്തൊഴിലാളികളുടെ പിൻതലമുറക്കാർ ഇതര മേഖലകളിലേക്കും വിശേഷ്യ വിദേശ രാജ്യങ്ങളിലേക്ക് നീങ്ങിയതും നാട്ടിലുള്ള കൃഷിയോടുള്ള വിമുഖത കൂടുവാൻ കാരണമായി.

കർഷകത്തൊഴിലാളികളുടെ ഗണ്യമായ കുറവും നാണയപ്പെരുപ്പവും കൂലി വർദ്ധിക്കാനിടയായി. ഉഴവു കാലകളുടെ കുറവും ജൈവ വളങ്ങൾ ലഭിക്കാൻ കഴിയും രാസവളങ്ങളുടെ വിലക്കൂടുതലും നെല്ലുകൃഷിക്കാരന്റെ നട്ടെല്ലൊടിക്കുവാൻ തുടങ്ങി. നെൽകൃഷി നഷ്ടമാവാൻ തുടങ്ങിയതോടെ കർഷകർ നാണുവിളകളിലേക്ക് ശ്രദ്ധതിരിച്ചു. മറ്റു കൃഷികളുമായി തുലനം ചെയ്യുമ്പോൾ തെങ്ങുകൃഷിക്ക് കുറഞ്ഞ പരിചരണം മാത്രമേ ആവശ്യമുള്ളൂ എന്നതും നെൽകൃഷിയെ സാരമായി ബാധിച്ചു. തന്മൂലം വയലുകൾ നിരത്തിക്കൊണ്ട് തെങ്ങ്, കുമ്പുങ്ങ് കൃഷികൾ വ്യാപകമായി. കൂടാതെ പുരയിടത്തിന് വേണ്ടി വയലുകൾ നികത്തുന്ന സ്വന്തദായവും സർവ്വ സാധാരണയായി. ഈ പ്രവണത ക്രമതീതമായി വർദ്ധിച്ചുകൊണ്ടിരുന്നതാൽ

നീർക്കെട്ടുകൾ ഉണ്ടാകുവാനും കൃഷിനാശം ഉണ്ടാകാനും കാരണമാകുന്നു.

പണ്ട് കാർഷികോൽപ്പന്നങ്ങളുടെ വിപണന കേന്ദ്രം കോഴിക്കോടായിരുന്നു. നാലു, അഞ്ചും കിലോ മീറ്റർ അകലെ സ്ഥിതി ചെയ്തിരുന്ന റോഡ് പോയിന്റിനിലേക്ക് തലച്ചുമടായും അവിടെ നിന്ന് കാളവണ്ടി മുഖേനയുമായിരുന്നു കോഴിക്കോട്ടെത്തിച്ചിരുന്നത്. വൈകുന്നേരങ്ങളിൽ കാളവണ്ടികൾ ഉല്പന്നങ്ങളുമായി കോഴിക്കോട്ടേക്കും അവിടെനിന്ന് വൈകുന്നേരങ്ങളിൽ വിഭവങ്ങളുമായി തിരിച്ചും വരുന്ന കാഴ്ച പതിവായിരുന്നു. ഇടത്തട്ടുകാരായ കച്ചവടക്കാർ ധാരാളമുണ്ടായിരുന്നതിനാൽ കർഷകർക്ക് ന്യായമായ വില ലഭിച്ചിരുന്നില്ല.

കർഷക വിനോദം:

കർഷകരുടെ വിനോദോപാധികളായ കാളപ്പുട്ട്, പാടം ഊർച്ച എന്നിവ ഒരു കാലത്ത് വളരെ പ്രശസ്തമായ രീതിയിൽ നമ്മുടെ പഞ്ചായത്തിൽ നടന്ന് വന്നിരുന്നു. കർഷക കുടുംബങ്ങളിലെല്ലാം തന്നെ മേത്തരം കാളകളുണ്ടായിരുന്നു. പഞ്ചായത്തിൽ അഞ്ചോളം കാളപ്പുട്ടു കണ്ടങ്ങളുണ്ടായിരുന്നു. അതിൽ അരിമ്പ്ര തട്ടാൻതൊടി കണ്ടത്തിൽ ഇപ്പോഴും മത്സരങ്ങൾ സംഘടിപ്പിക്കാറുണ്ട്. മൊറയൂർ മുസതമാരുടെ ഊർച്ച

പട്ടിക 4

കുളം	നീരുറവകൾ
1. നെല്ലിപ്പറമ്പ് കുളം അരിമ്പ്ര ..	1. മുചിക്കുണ്ട് ചോല, ഒഴുകൂർ
2. താമരക്കുളം കോട്ടിയാട്ട് "	2. മഞ്ഞപ്പുലത്ത് ചോല "
3. അമ്പലക്കുളം ..	3. പാലിരി ചോല "
4. പാലത്തിങ്ങൽ കുളം "	4. കൊറളിക്കോട് ചോല "
5. മച്ചിങ്ങൽ അരുകുളം "	5. കോട്ടെമ്മൽ ചോല മൊറയൂർ
6. കണ്ണൻ കുളം മോങ്ങം	6. ചോലക്കത്തോട് "
7. ഐന്തിയിൽ കുളം "	7. പുറംചോല "
8. പള്ളിക്കുളം "	8. കള്ളാടി മുക്ക് ചോല "
9. നടുത്തലക്കുത്ത് കുളം "	9. പുളളിശ്ശീരികുണ്ട് ചോല "
10. അമ്പലക്കുളം ഒഴുകൂർ	10. നടുശ്ശീരിച്ചോല അരിമ്പ്ര
11. ചക്കുംകുളം "	11. ഉണ്ണിച്ചോല ..
12. കണ്ടംകുളം മൊറയൂർ	12. മാമ്പ്രത്ത് ചോല "
13. ചെത്തെ കുളം "	13. കൊരങ്ങൻ കുഴി ചോല, അരിമ്പ്ര
14. തെങ്ങു കണ്ണികുളം "	14. കൂയിലം കൂന്ന് ചോല, മോങ്ങം
15. അയ്യപ്പൻ കുളം "	15. കോട്ടമ്മൽ ചോല "
16. തടുത്തലക്കുളം "	16. മുച്ചിക്കുണ്ട് ചോല "
	17. ചോലക്കത്തോടി ചോല ..

സെക്കന്ററി ഡാറ്റാ കലക്ടർ

ഒഴുകൂർ പാറക്കൽ കുമാരൻ നായരുടെ ഉൾച്ച, മേൽപറഞ്ഞ അരിമ്പ്ര ഉൾച്ച എന്നിവ പ്രസിദ്ധങ്ങളായിരുന്നു. ഉൾച്ചയ്ക്കും കാളപ്പുട്ടിനും കിന്നുകളെ കൊണ്ടുപോകുന്നതും പ്രോത്സാഹകരായും, കാഴ്ചക്കാരായും ആളുകൾ തടിച്ചു കൂടുന്നതും സാധാരണ ആവേശകരമായ കാഴ്ചയായിരുന്നു.

കൃഷിയുമായി ബന്ധപ്പെട്ട കുളങ്ങൾ, തോടുകൾ, ചോലകൾ എന്നിവ വേണ്ടതപോലെ സംരക്ഷിക്കുന്ന സ്ഥിതിക്കും മാറ്റമുണ്ടായി. പൊതുവായും, സ്വകാര്യ വ്യക്തികളുടെ കൈവശത്തിലുള്ളതുമായ കുളങ്ങളുടെയും ചോലകളുടെയും പേരുകളും അവ സ്ഥിതി ചെയ്യുന്ന സ്ഥലങ്ങളും പട്ടിക 4ൽ കൊടുത്തിരിക്കുന്നു. ഇവ വേണ്ടതു പോലെ സംരക്ഷിച്ചു. ആഴം കൂട്ടി കൃഷിയാവശ്യത്തിന് പമ്പ് സെറ്റ് സ്ഥാപിച്ചാൽ വളരെയധികം സ്ഥലങ്ങൾ കൃഷിക്കുപയോഗപ്പെടുത്താവുന്നതാണ്.

ഭൂവിനിയോഗം

പഞ്ചായത്തിന്റെ ഭൂപ്രകൃതി മല, കുന്ന്, സമതലം എന്നിവ ഇട കലർന്നുള്ളതാണെന്ന് മുമ്പ് സൂചിപ്പിച്ചുവല്ലോ. ചെമ്മണ്ണ്, കളിമണ്ണ് ചരൽ എന്നിവയാണ് മണ്ണിന്റെ സ്വഭാവം.

	ഭൂവിനിയോഗം പട്ടിക 5		
നമ്പർ	വിനിയോഗം	വിസ്തൃതി	ഉല്പാദനം
1	തെങ്ങ്	1630 ഹെ	2 കോടി എണ്ണം
2	റബ്ബർ	40 "	300 ടൺ
3	കശുമാവ്	30 "	-
4	വാഴ	90 "	-
5	പച്ചക്കറി	55 "	-
6	നെല്ല് ഒന്നാംവിള	340 "	1105 ടൺ
7	" രണ്ടാം വിള	290 "	943 ടൺ
8	എള്ള്	5 "	-
9	കുമ്പുങ്ങ്	60 "	150 ടൺ

രാസവളകീടനാശിനി വിപണനം പട്ടിക 6

ക്രമ നമ്പർ	സ്ഥാപനത്തിന്റെ പേര്	1993-94			1994-95			1995-96		
		കീടനാശിനി			കീടനാശിനി			കീടനാശിനി		
		രാസ വളം കി.ഗ്രാം	ദ്രവ്യം	ഖരം	രാസ വളം കി.ഗ്രാം	ദ്രവ്യം	ഖരം	രാസ വളം കി.ഗ്രാം	ദ്രവ്യം	ഖരം
1	പട്ടികജാതി പട്ടകവർഗ്ഗ സഹകരണ സംഘം സ്വകാര്യം :	5648			9148			10771		
2	K.T.ചേക്കുട്ടി									
3	P.സൈതലവി									
4	K.മുഹമ്മദ്ഷ									
5	K. മൊയ്തീൻകുട്ടി									

(അവലംബം : കൃഷിഭവൻ)

അവലംബം കൃഷിഭവൻ രേഖകൾ പാടസംരക്ഷണ സമിതി

കൃഷിഭവനുമായി ബന്ധപ്പെട്ടു അരിമ്പ്രയിൽ രണ്ടും മൊറയൂർ, മോങ്ങം, ഒഴുകൂർ എന്നിവിടങ്ങളിൽ ഓരോന്നു വീതവും പാടശേഖര സമിതികൾ നിലവിലുണ്ട്. പഞ്ചായത്തിൽ ഒരു കേര സംരക്ഷണ സമിതിയും നിലവിലുണ്ട്.

സഹകരണ മേഖലയിൽ രണ്ടും സ്വകാര്യമേഖലയിൽ നാലും രാസ വളകേന്ദ്രങ്ങൾ പ്രവർത്തിച്ചിരുന്നെങ്കിലും സഹകരണമേഖലയിലെ ഒന്ന് ഇപ്പോൾ പ്രവർത്തന രഹിതമാണ്.

കാർഷിക ഉപകരണങ്ങൾ

പഞ്ചായത്തിന്റെ വിവിധ ഭാഗങ്ങളിൽ മൂന്നു ട്രാക്ടർ, ഒരു ട്രിപ്ലർ, ഏഴ് റോക്സ്പ്രെയർ മുപ്പത് നാപ്സാക് സ്പ്രെയർ, ഒരു തെങ്ങു കയറ്റ യന്ത്രം എഴുപത് പോർട്ടബിൾ പമ്പുകൾ എന്നിവയാണ് ഇപ്പോൾ നിലവിലുള്ളത്. അമ്പതോളം ജോടി ഉഴുവുകുന്നുകളുണ്ട്. ആധുനിക രീതിയിലുള്ള യന്ത്രോപകരണങ്ങളും ഗുണമേന്മയുള്ള വിത്തുകളുമുപയോഗിച്ച് ശാസ്ത്രീയമായ രീതി, കൃഷിയിൽ ഉപയോഗപ്പെടുത്തിയാൽ പഞ്ചായത്തിലെ കാർഷിക രംഗം ഇനിയും പുരോഗമിപ്പിക്കാൻ സാധിക്കുമെന്ന കാര്യം നിസ്തർക്കമാണ്. നാമമാത്രമായി തൈകൾ കൃഷി

വൻ വിതരണം ചെയ്യുന്നുണ്ട്. പട്ടിക 7 കാണുക.

ക്രമ നമ്പർ	തൊഴിലാളി വിതരണം ചെയ്ത പട്ടിക-7 ഇനം	കൊല്ലം		
		1993-94	1994-95	1995-96
1	തെങ്ങ്	1606	1555	640
2	കശുമാവ്	1420	-	800
3	കുരുമുളക്			
	വള്ളി	4700	2700	3300
4	കമുണ്ട്	1206	55	250
5	ജാതി	121	-	15
6	ഗ്രാമ്പൂ	-	-	40
7	മാവ്	115	-	-

(അവലംബം കൃഷിവേൻ)

ഈ പട്ടികനോക്കി വർഷം വർഷം തൈകൾ വിതരണം ചെയ്തതിലുള്ള വ്യത്യാസങ്ങൾ മനസ്സിലാക്കാവുന്നതാണ്.

തെങ്ങ്, നെല്ല് കമുക് എന്നിവയെ പോലെ വ്യാപകമായി കൃഷി ചെയ്യപ്പെട്ടിരുന്ന ഒന്നായിരുന്നു വെറ്റില. എന്നാൽ ഇന്ന് വെറ്റിലകൃഷി നാമമാത്രമായി ചുരുങ്ങിയിരിക്കുന്നു. അതുപോലെ നമ്മുടെ നാട്ടിൽ കൃഷി ചെയ്യപ്പെട്ടിരുന്ന ഇനങ്ങളായിരുന്നു വക്ക്, ചാമ, നനക്കിഴങ്ങ് എന്നിവ. പക്ഷെ ഈ കൃഷിയെല്ലാം പഞ്ചായത്തിൽ ഒരിടത്തും ഇപ്പോൾ കാണപ്പെടുന്നില്ല.

ചൊളണ്ടി അപൂർവ്വം ചില സ്ഥലങ്ങളിൽ മാത്രം കാണപ്പെടുന്നു.

പ്രശ്നങ്ങൾ

1. തെങ്ങ് കൃഷിയെ സംബന്ധിച്ചിടത്തോളം, കുമ്പ്ചിയൽ നിരൊലിപ്പ് എന്നിവ പ്രധാനപ്പെട്ട രോഗങ്ങളാണ്. കൃഷിവേനിലെ കണക്കുകൾ പ്രകാരം 355 തെങ്ങുകൾക്ക് ഇത്തരം രോഗങ്ങൾ ബാധിച്ചതായി കാണുന്നു.

2 വിത്തു തിരഞ്ഞെടുക്കുന്നതിലുള്ള അപാകത അശാസ്ത്രീയമായ ജലസേചനവും വളപ്രയോഗവും തെങ്ങു കൃഷിയുടെ പ്രശ്നങ്ങളിൽ മറ്റു ചിലതാണ്.

3. കർഷകരുടെ അറിവില്ലായ്മ മൂലം, കീടനാശിനികൾ തളിക്കുമ്പോൾ ശാസ്ത്രീയമായ അനുപാതമോ രീതിയോ സ്വീകരിക്കേണ്ട മുൻകരുതലുകളോ പരിഗണിക്കാറില്ല. അതുകൊണ്ട് ഉദ്ദേശിക്കുന്ന ഫലം ലഭിക്കാതെ പോവുകയും എതിർഫലം ഉളവാകുകയും ചെയ്യുന്നു.

4. ജലസേചനത്തിന് ആവശ്യമായ ജലം വേനൽ

കാലങ്ങളിൽ കിട്ടുന്നില്ല.

5. കൃഷി ഭവനിലൂടെ ലഭിക്കേണ്ട സമയത്ത് തൈകളും ലഭിക്കുന്നില്ല. വരുന്ന തൈകളും വിത്തുകളും മറ്റ് സഹായങ്ങളും അർഹരായവർക്കു യഥാസമയം ലഭിക്കുന്നില്ല.

6 വളങ്ങളുടെയും വിത്തുകളുടെയും കീടനാശിനികളുടെയും അമിത വില കർഷകന് ഭാരമാവുന്നു.

7 കാർഷിക മേഖലയിലെ തൊഴിലാളികളുടെ എണ്ണം കുറഞ്ഞുവരുന്നു.

8 ഹരിജൻ സഹകരണ സംഘത്തിന് ഒരു ട്രാക്ടർ ഉണ്ടെങ്കിലും കാർഷികാവശ്യത്തിന് അതു ഉപയോഗപ്പെടുത്തി കാണുന്നില്ല.

9. കശുമാവിനു മരുന്നടിക്കാനുള്ള ഒരു ഉപകരണവും പഞ്ചായത്തിൽ ലഭ്യമല്ല.

10. നാളികേരം മുതലായ നാണ്യവിളകൾക്ക് ന്യായമായ വില ലഭിക്കുന്നില്ല.

11. കൊത്തും കിളയും വരമ്പുമാടലും തോടുകൾക്കിരുവശം ഭിത്തി കെട്ടലും യഥാ സമയം നടത്താത്തത് കാരണം മണ്ണൊലിപ്പ് വർദ്ധിച്ചിരിക്കുന്നു.

12 വാഴ, കുരുമുളക്, വെറ്റിലക്കൊടി എന്നിവയ്ക്ക് വ്യാപകമായി വരുന്ന രോഗങ്ങളും പ്രതീക്ഷിക്കാത്ത കാല വർഷക്കെടുതികളും കൃഷിക്കാരന് കനത്ത നഷ്ടം വരുത്തി വെക്കുന്നു.

13. കൂട്ടുകൃഷി സമ്പ്രദായത്തിന്റെ ഗുണങ്ങൾ ജനങ്ങൾ വേണ്ടത്ര ഉൾക്കൊള്ളുകയോ പ്രചരിപ്പിക്കുകയോ ചെയ്യുന്നില്ല.

14. കൃഷിവേൻ മുഖേനലഭിക്കുന്ന ആനുകൂല്യങ്ങളും വില്ലേജ് എക്സ്റ്റൻഷൻ ഓഫീസറുടെ ഉപദേശനിർദ്ദേശങ്ങളും പഞ്ചായത്തിന്റെ എല്ലാ ഭാഗത്തും എത്തുന്നില്ല.

15 അർഹരായവർക്ക് മാത്രമാണ് ആനുകൂല്യങ്ങൾ ലഭിക്കുന്നത് എന്ന് ഉറപ്പു വരുത്താനുള്ള സംവിധാനമില്ല.

പരിഹാരങ്ങൾ

1. തെങ്ങിനെ ബാധിക്കുന്ന രോഗങ്ങളെയും പ്രതിവിധികളെയും പറ്റി ജനങ്ങളെ ബോധവൽക്കരിക്കുകയും പ്രതിരോധ പ്രവർത്തനങ്ങൾ യഥാകാലങ്ങളിലാൽ നടത്തുകയും ചെയ്യുക.

2. മേത്തരം തൈകളും വിത്തുകളും യഥാ സമയത്ത് ആവശ്യക്കാർക്ക് പൂർണ്ണമായ തോതിൽ വിതരണം ചെയ്യുക.

3. വളങ്ങളുടെയും വിത്തുതകളുടെയും ശാസ്ത്രീയമായ പ്രയോഗത്തെ സംബന്ധിച്ചു കൃഷിക്കാരെ ബോധവാന്മാരാക്കുക.

4. വേനൽക്കാലങ്ങളിൽ വെള്ളം വറ്റുന്ന കിണറുകളും കുളങ്ങളും ആഴം കൂട്ടുകയോ കുഴൽ കിണറുകൾ കുഴിച്ചോ ജലക്ഷാമം തീർക്കുക.

5. കുറഞ്ഞ വിലക്ക് വേണ്ട എല്ലാ തരം വിത്തുകളും തൈകളും കർഷകർക്ക് ലഭ്യമാക്കുക.

6. സർവ്വീസ് സഹകരണ ബാങ്കിലോ മറ്റു പൊതുമേഖലയിലോ ട്രാക്ടർ, ട്രില്ലർ എന്നീ ലഭ്യമാക്കുകയും കർഷകർക്ക് ആവശ്യാനുസരണം വാടകയ്ക്ക് നൽകുകയും ചെയ്യുക.

7. വേണ്ടതായ എല്ലാതരം വിത്തുകളും തൈകളും കൃഷിഭവൻ വഴി കർഷകർക്ക് ലഭിക്കുന്നുണ്ടെന്ന് ഉറപ്പു വരുത്തുക.

8. ഗ്രൂപ്പ് ഫാമിംഗ് പദ്ധതി നെല്ലിനും തെങ്ങിനും നടപ്പിൽ വരുത്തുക.

9. പാടശേഖരണ സമിതി, കേര സംരക്ഷണ സമിതി എന്നിവ പുനരുജ്ജീവിപ്പിക്കുക.

10. പച്ചക്കറി ഗ്രൂപ്പ് ഫാമിംഗ് അടിസ്ഥാനത്തിൽ കൃഷിചെയ്യുകയും പഞ്ചായത്തിൽ വിപണനം കേന്ദ്രം സ്ഥാപിക്കുകയും ചെയ്താൽ, കർഷകന് മറ്റു ബാധ്യതകൾ ഒഴിവാക്കുകയും ഉപഭോക്താവിന് നല്ല സാധനം ലഭിക്കുകയും ചെയ്യും.

11. ഗ്രാമപഞ്ചായത്തിന്റെ ആഭിമുഖ്യത്തിൽ മേത്തരം വിത്തുകളും തൈകളും ലഭിക്കുവാൻ നഴ്സറികൾ സ്ഥാപിക്കുക.

12. ഔഷധ ചെടി കണ്ടെത്തി സംരക്ഷിക്കുന്നതിനും വ്യാപിപ്പിക്കുന്നതിനും ശ്രമം നടത്തുക.

13. ഗുണമേന്മയുള്ള വിത്തുകൾ വിതരണം ചെയ്തും, ജൈവവളത്തിന് പ്രാധാന്യം നൽകിയും സഹകരണാടിസ്ഥാനത്തിൽ കൃഷി വ്യാപിപ്പിച്ചും അടുക്കളത്തോട്ടം വ്യാപിപ്പിച്ചും പച്ചക്കറി ഉൽപാദനം വർദ്ധിപ്പിക്കാവുന്നതാണ്.

14. രാസ വളവിതരണ കേന്ദ്രം ആവശ്യത്തിനനുസരിച്ചു സ്ഥാപിക്കുക.

15. കർഷകർക്ക് അംഗീകാരവും അവാർഡും നൽകുക.

16. പഞ്ചായത്തിൽ ഒരു മണ്ണുഗവേഷണ കേന്ദ്രം തുടങ്ങുക.

17. കൃഷിഭവന്റെ ഒരു ശാഖ മോങ്ങത്ത് സ്ഥാപിക്കുക.

18. കൃഷിസ്ഥലങ്ങൾ മണ്ണിട്ടു നിരത്തുന്ന പ്രവണത നിരൂത്സാഹപ്പെടുത്തുക.

19. വിദേശനാണ്യം നേടിത്തരുന്ന കുരുമുളക്, ഇഞ്ചി ഇവയുടെ കൃഷി വ്യാപിപ്പിക്കുക.

20. കൊയ്ത്തിനും മെതിക്കും യന്ത്രം അനുവദിക്കുക.

21. പുൽകൃഷി, കൂൺകൃഷി എന്നിവയ്ക്ക് ധനസഹായവും പ്രോത്സാഹനവും നൽകുക.

22. കൃഷിക്കാർക്ക് നൽകുന്ന സബ്സിഡി പണത്തിനു പകരം വിത്തായോ വളമായോ നൽകേണ്ടതാണ്.

മൊറയൂർ സർവ്വീസ് സഹകരണ ബാങ്കിൽ നിന്നും പട്ടികജാതി/വർഗ്ഗ സഹകരണ സൊസൈറ്റിയിൽ നിന്നും കൃഷി ആവശ്യാർത്ഥം കർഷകർക്ക് ലോൺനൽകിയതിന്റെ പൂർണ്ണ രൂപം പട്ടിക 8ൽ കൊടുത്തിരിക്കുന്നു.

ജലസേചനം

പ്രധാനമായും മഴയെ മാത്രം ആശ്രയിച്ച് കൃഷി നടത്തുന്ന ഇവിടെ രണ്ടു ഘട്ടങ്ങളിലായാണ് മഴ ലഭിക്കുന്നത്. ജൂൺ മുതൽ ആഗസ്റ്റ് വരെ ഇടവപ്പാതിയും (തെക്ക് പടിഞ്ഞാറൻ മൺസൂൺ) സെപ്തംബർ, ഒക്ടോബർ മാസങ്ങളിൽ തുലാ വർഷവും (വടക്കു കിഴക്കൻ മൺസൂൺ) ലഭിക്കുന്നു. ഇവിടെ ശരാശരി 311 സെ.മീ മഴ ലഭിക്കുന്നു എന്നാണ് കണക്കാക്കപ്പെടുന്നത്.

പട്ടിക 8

വർഷം	90-91	91-92	92-93	93-94	94-95	95-96
MSCB	-	274000	1024000	1130900	2496300	2307000
SC/ST						
സൊസൈറ്റി.	17700	-	8000	4100	-	10000

മൊറയൂർ പഞ്ചായത്തിൽ കൃഷിഭവൻ വഴി നടത്തപ്പെട്ട ചില സഹായ പദ്ധതികളുടെ വിശദാംശങ്ങൾ താഴെ കൊടുക്കുന്നു.

പദ്ധതി	ഇനം	ചെലവാക്കിയ തുക (ക)	ഗുണഭോക്താക്കളുടെ എണ്ണം
1. ഗ്രൂപ്പ് ഫാമിംഗ് പദ്ധതിയിൻ കീഴിൽ 92-93 കാലഘട്ടത്തിലും മറ്റും	കുറ്റിപ്പമ്പ്	3600	6
2. " 91-92 കാലഘട്ടം	പമ്പ് സെറ്റ്	21500	7
3. " കീടനാശിനി	-	7300	-
4. ഫലവൃക്ഷ വികസന പദ്ധതി 92-93	പമ്പ് സെറ്റ്	2000	2
5. IRDP പദ്ധതി 91-92	കുറ്റിപ്പമ്പ്	1823	4
6. ഗ്രൂപ്പ് ഫാമിംഗ് പദ്ധതി പ്രകാരം	പമ്പ് സെറ്റ്	31500	9
7. ഗ്രൂപ്പ് മാനേജ്മെന്റ് ഓഫ് കോക്കനെറ്റ്	"	10500	13
8. പശ്ചിമഘട്ട വികസന പദ്ധതി	"കിണർ	117000	44
9. IRDP പദ്ധതി പ്രകാരം	കുറ്റി പമ്പ്	4800	8
10. വെറ്റിലകൃഷി പദ്ധതി ജലസേചനത്തിന്	-	12500	5
11. കുരുമുളക് പുനരുദ്ധാരണത്തിന്	വളം കീടനാശിനി വള്ളി	10500	-
12. പട്ടികജാതി വികസന പദ്ധതി (IHDP)	കിണർ	50450	7
13. "	പമ്പ്	15000	3
14. കമ്പോസ്റ്റ് കുഴിക്കാനുള്ള പദ്ധതി	-	1850	74
15. കശുമാവിന് തേയില കൊതുകിനെതിരെ	കീടനാശിനി	8700	-
16. പയർവർഗ്ഗ ചെടികളുടെ വികസനം	-	1740	-
17. കുരുമുളക് വികസന പദ്ധതി	-	12800	-
18. മഞ്ഞൾ കൃഷിക്കുള്ള സഹായം	-	4000	-
19. കശുമാവിന്റെ 3 കൊല്ലത്തെ പരിചരണത്തിന്	-	15000	-
20. ഉഴുന്ന് പയർ കൃഷിക്ക്	-	4000	-
21. ഇഞ്ചി കൃഷി ഡമോൺസ്ട്രേഷനും വികസനത്തിനും	-	11000	-
22. കുരുമുളക് കൃഷി (3കൊല്ലം തുടർച്ചയായി)	-	113750	2.75ഹെക്ടർ
23. ജൈവവള (കമ്പോസ്റ്റ് പദ്ധതി)	-	2500	-
24. വെറ്റിലകൃഷി പ്രോത്സാഹനത്തിന്.	-	1500	-
25. നാളികേര വികസന പദ്ധതി	പമ്പ് സെറ്റ്, കിണർ, സ്പ്രെയർ	317500	സബ്സിഡി ഇനി 45 പമ്പിനും 50 കിണറും കൾക്കും കൊടുക്കാനുണ്ട്
26. നെല്ലുൽപാദന ബോണസ്	-	1,73,925	-
27. പ്രകൃതിക്ഷോഭം മൂലം കൃഷി നാശത്തിന്	-	1,44,729	-

അവലംബം കൃഷിഭവൻ

ഒഴുകൂർ, മൊറയൂർ, മോങ്ങം എന്നിവിടങ്ങളിലെ നീരുറവകൾ കിഴക്കോട്ടൊഴുകി ചാലിയാർ പുഴയിലും അരിമ്പ്രയിലേത് പടിഞ്ഞാറോട്ടൊഴുകി കടലുണ്ടിപ്പുഴയിലും ചേരുന്നു. പഞ്ചായത്തിലെ തോടുകളുടെ ആകെ നീളം 25 കിലോമീറ്ററോളമാണ്. ജലസേചനത്തിനായി മുൻപ്രസ്താവിച്ച പതിനാറ് കുളങ്ങളും പതിനേഴ് ചോലകളും തോടുകളിലെ ഏഴു ചീർപ്പുകളുമുണ്ടുള്ളത്. എന്നാൽ ഇവയെല്ലാം പൊതു ആവശ്യത്തിന് തീരെ ഉപകരിക്കുന്നില്ല.

പ്രശ്നം:

വേനൽക്കാലത്ത് പഞ്ചായത്തിലെവിടെയും ആവശ്യത്തിന് വെള്ളം ലഭിക്കുന്നില്ല.

നിർദ്ദേശങ്ങൾ

പഞ്ചായത്തിന്റെ വിവിധ ഭാഗങ്ങളിലുള്ള കുളങ്ങൾ, ചോലകൾ എന്നിവ നന്നാക്കി ആവശ്യത്തിനുള്ള സ്ഥലത്ത് പമ്പുസെറ്റുകൾ സ്ഥാപിക്കുക. സ്ഥലം വിട്ടു തരാൻ തയ്യാറുള്ള കോട്ടമ്മൽ ചോല നന്നാക്കിയെടുത്താൽ കൂറെയധികം സ്ഥലം കൃഷി

ക്കുപയുക്തമാകും. ചെറുതൂളിത്തോടിന്റെ അണക്കെട്ടിന്റെ മരപ്പാത്തി മാറ്റുകയും മറ്റുള്ളവയുടെ അറ്റകുറ്റപ്പണി നടത്തുകയും ചെയ്യുക നടീശ്ശീരിച്ചോലയിലെ ജലസ്രോതസ്സ് ഉപയോഗപ്പെടുത്തുക.

ഒഴുകൂർ രണ്ടാം വാർഡിലെ തോടുകളുടെ ഇരുവശവും ഭിത്തികൾ കെട്ടുകയും സ്രാമ്പിക്കൽ അരു, കാളിത്തോടു പടി, ആനക്കല്ലുങ്ങൾ പടി, പട്ടർതൊടി അരുവിലും അണകൾ കെട്ടുക. ഒഴുകൂർ അമ്പലക്കുളത്തിലെ വെള്ളം മൂന്നാം വാർഡിലേക്കും ഉപകാരപ്പെടുത്തുക. വാലഞ്ചേരി ഭാഗത്തു കൂടി ഒഴുകുന്ന തോടുകളുടെ ഭിത്തി കെട്ടുക. ആവശ്യമുള്ള ഭാഗങ്ങളിൽ കുളിക്കടവ് അണക്കെട്ട് എന്നിവ നിർമ്മിക്കുക. ഡ്രിപ്പ് ഇറിഗേഷൻ, സ്പ്രിംഗ് ഇറിഗേഷൻ എന്നിവ നടപ്പിൽ വരുത്തണം. പഞ്ചായത്തിലെ 25 കിലോമീറ്ററുള്ള തോടുകൾക്ക് ആവശ്യമായസ്ഥലത്ത് ആഴവും വീതിയും കൂട്ടിയും ചിറ കെട്ടിയും ഭിത്തികെട്ടിയും കൃഷിക്കുപയുക്തമാക്കുക. ഇതിൽ പറഞ്ഞ പ്രകാരം ജലസേചനസൗകര്യങ്ങൾ വർദ്ധിപ്പിച്ചാൽ കൃഷി അഭിവൃദ്ധിപ്പെടുത്താവുന്നതാണ്.

“സ്വന്തം ശ്രമംകൊണ്ട് തങ്ങളുടെ സ്ഥിതിക്ക് മാറ്റം വരുത്താമെന്ന് എപ്പോൾ ജനസാമാന്യത്തിന് തോന്നുന്നുവോ; അപ്പോൾ മാത്രമാണ് ഭാരതം പൂർണ്ണ സ്വാതന്ത്ര്യം നേടുക”

മഹാത്മജി



മൃഗസംരക്ഷണവും മത്സ്യബന്ധനവും

പഞ്ചായത്തിലെ ഗ്രാമീണ ജനങ്ങൾ മൃഗസംരക്ഷണം മുഖ്യ തൊഴിലായും ഉപതൊഴിലായും സ്വീകരിച്ചു വരുന്നു. പ്രധാനപ്പെട്ട വളർത്തുമൃഗങ്ങൾ പശു, എരുമ, ആട് എന്നിവയും പക്ഷികൾ കോഴി താറാവ് എന്നിവയുമാണ്. ഉൾപ്രദേശങ്ങളിൽ ഉഴവുകാളകളെയും വളരെ പരിമിതമായി വളർത്തിവരുന്നു. മൃഗങ്ങളിൽ കൂടുതലും നാടൻ സങ്കരയിനങ്ങളിൽപ്പെട്ടവയും സങ്കരയിനങ്ങളിൽപ്പെട്ടവയുമാണ്. കോഴികളെ മിക്കവീടുകളിലും വളർത്തുന്നുണ്ടെങ്കിലും അധികവും നാടൻ ഇനങ്ങളിൽപ്പെട്ടവയാണ്. ഇറച്ചിക്കോഴികളെ വളർത്തുന്ന ഫാമുകൾ വളരെ വിരളമാണ്. കാളപുട്ടു മത്സരങ്ങൾക്ക് പേരുകേട്ട ആളുകളും കാളകളും ഉണ്ടായിരുന്ന പഞ്ചായത്തായിരുന്നു ഇത്. അരിമ്പ്ര ഒഴുകൂർ തുടങ്ങിയ സ്ഥലങ്ങളിൽ ഇപ്പോഴും കാളപുട്ടുമത്സരങ്ങൾ നടത്തിവരുന്നു. ആദ്യകാലങ്ങളിൽ മിക്കവാറും എല്ലാ വീടുകളിലും ഉഴവുകാളകളും പശുക്കളും ഉണ്ടായിരുന്നു. എന്നാൽ നെൽകൃഷി പരിമിതമായതും യന്ത്രവൽക്കരണം വ്യാപകമായതും ഗൾഫ് മേഖല പുഷ്ടിപ്പെട്ടതും കാലിത്തീറ്റ, തീറ്റപ്പുല്ല് എന്നിവയുടെ അമിതവിലയും ദൗർലഭ്യവും ഈ മേഖലയിൽ നിന്നും ജനങ്ങളെ പിൻതിരിപ്പിക്കുന്നു. ഇപ്പോൾ പഞ്ചായത്തിൽ 1000-ൽപരം പശുക്കളും 150ൽപരം എരുമകളും 1000ൽപരം ആടുകളും ഉണ്ട്. ഇറച്ചിക്കുറവേണ്ടിയല്ലെങ്കിലും 50 മുയലുകളെയും വളർത്തുന്നുണ്ട്. കോഴികളിൽ ചില കാലങ്ങളിൽ വ്യാപകമായി കാണുന്ന കോഴി വസന്ത രോഗം ഈ മേഖലയിൽ ഒരു ഭീഷണിയായി തുടരുന്നു.

പഞ്ചായത്തിൽ സമീപകാലത്ത് ഒരു മൃഗാശുപത്രി അനുവദിച്ചിട്ടുണ്ട്. എന്നാൽ ഡോക്ടറടക്കമുള്ള ജീവനക്കാരെ ഇതുവരെ നിയമിക്കുകയോ മൃഗാശുപത്രിക്ക് സ്ഥലംകണ്ടെത്തി ഉദ്ഘാടനം നടത്തുകയോ ചെയ്തി

ട്ടില്ല. താല്ക്കാലികമായി പഞ്ചായത്ത് ഓഫീസിന്റെ ഒരു ഭാഗത്ത് പ്രവർത്തിക്കുന്നു. മോങ്ങത്ത് ഒരു കൃത്രിമ ബീജസങ്കലന കേന്ദ്രം പ്രവർത്തിച്ചുവരുന്നുണ്ടെങ്കിലും ജീവനക്കാർ ഇല്ലാത്തതു കാരണം ഇതിന്റെ പ്രവർത്തനം നടക്കുന്നില്ല. ഇതു കാരണം ഈ പഞ്ചായത്തിലെ കർഷകർ മഞ്ചേരി വെറ്ററിനറി പോളിക്ലിനിക്കിനെയോ കൊണ്ടോട്ടി മൃഗാശുപത്രിയെയോ ആണ് ശരണം പ്രാപിക്കുന്നത്. അതുപോലെ പട്ടണങ്ങളിൽനിന്നും ഉൾപ്രദേശങ്ങളിലേക്ക് 5 കിലോമീറ്ററിലധികം ദൂരമുണ്ട്. പശുവളർത്തുന്ന കർഷകർ കൂടുതലുള്ള ഒഴുകൂർ അരിമ്പ്ര, മോങ്ങം ഭാഗങ്ങളിൽ കൃത്രിമബീജസങ്കലന ഉപകേന്ദ്രങ്ങൾ സ്ഥാപിക്കുകയാണെങ്കിൽ വളരെ പ്രയോജനപ്രദമായിരിക്കും. കൃത്രിമ ബീജസങ്കലന പ്രവർത്തനങ്ങൾക്കുള്ള അപര്യാപ്തത, ചികിത്സാ സൗകര്യങ്ങളുടെ അപര്യാപ്തത എന്നിവ ഈ മേഖലയിലെ മുഖ്യ പ്രശ്നങ്ങളാണ്. ഏതാണ്ട് 20 വർഷം മുമ്പ് വാലഞ്ചേരിയിൽ അമ്പലപ്പുടിക്ക് ഒരു പാൽ സൊസൈറ്റി ഉണ്ടായിരുന്നു കാലികളിൽ പൊതുവെ കണ്ടുവരുന്ന അസുഖമാണ് അകിടുവീക്കം, കൂളമ്പുരോഗം, ഉദരരോഗം പനി (കാലാവസ്ഥാമാറ്റത്തിനനുസരിച്ച്) തുടങ്ങിയവ. രോഗപ്രതിരോധ പ്രവർത്തനങ്ങളെപ്പറ്റിയുള്ള അറിവില്ലായ്മ, ആധുനിക കാലി വളർത്തലിലുള്ള അജ്ഞത എന്നീ കാരണങ്ങളാൽ കാലികളിൽ തുടക്കത്തിലെ രോഗങ്ങളെ ചികിത്സിച്ചു മാറ്റുവാൻ സാധിക്കുന്നില്ല.

പഞ്ചായത്തിൽ ഏതാണ്ട് 5 ഗോബർഗ്യാസ് പ്ലാന്റുകൾ നിലവിലുണ്ട്. എന്നാൽ ഇതിൽ പലതും പ്രവർത്തനക്ഷമമല്ല. കൂടുതൽ പ്ലാന്റുകൾ സ്ഥാപിക്കുന്നതിന് സാധ്യതയുണ്ടെങ്കിലും വായ്പാ സൗകര്യങ്ങളുടെ അപര്യാപ്തതയും ഈ മേഖലയിൽ കർഷകർക്കുള്ള അജ്ഞതയുമാണ് പ്രധാന പ്രശ്നങ്ങൾ മൃഗസംരക്ഷണസ്ഥാപന



വ്യവസായം

സമ്പൽസമൃദ്ധമായ പഞ്ചായത്താണ് നമ്മുടെ ലക്ഷ്യം. എല്ലാവർക്കും തൊഴിൽ, തൊഴിലിന് മാനുഷമായ കൂലി ഇത്രയുമായാൽ സമൃദ്ധിയിലേക്കുള്ള വാതിൽ തുറക്കപ്പെട്ടതായി കരുതാം. പഞ്ചായത്തിലെ പരമ്പരാഗത മുഖ്യതൊഴിൽ കൃഷിയാണെങ്കിലും ഈ മേഖലയിൽ നിന്ന് കൃഷിക്കാർ അതിവേഗം പിൻവാങ്ങി വരികയാണ്. കൃഷി ലാഭകരമല്ലാതെ വന്നതാണ് ഈ പിന്മാറ്റത്തിനു കാരണം. കുറഞ്ഞ വിലയ്ക്ക് അന്യസംസ്ഥാനങ്ങളിൽ നിന്നു വരുന്ന ഉല്പന്നങ്ങൾ മാർക്കറ്റിൽ സമ്മർദ്ദം ചെലുത്തുമ്പോൾ നമ്മുടെ കൃഷിക്കാർക്ക് പിടിച്ചുനിൽക്കാൻ ആവുന്നില്ല. കൃഷിച്ചെലവ് ഗണ്യമായി കുറക്കാൻ നമുക്ക് സാധിക്കുന്നുമില്ല. ഇവിടെയാണ് വ്യവസായം അതിന്റെ അളവറ്റ സാധ്യതകളുമായി നമ്മെ മാടി വിളിക്കുന്നത്.

ഗൾഫിൽ ജോലിയുള്ളവരും ജോലിമതിയാക്കി തിരിച്ചെത്തിയവരുമായ ധാരാളം യുവാക്കൾ നമ്മുടെ പഞ്ചായത്തിലുണ്ട്. എന്നാൽ ഗൾഫ് ജോലിയിൽ നിന്നും കിട്ടിയ സമ്പാദ്യം ഭാവിയിൽ ഒരു സ്ഥിരംതൊഴിൽ എന്ന ലക്ഷ്യത്തോടെ പ്രത്യുല്പാദനപരമായ മേഖലകളിൽ നിക്ഷേപിക്കാൻ ആരും മുന്നോട്ടുവന്നില്ല എന്നത് ഒരു ദുഃഖസത്യമത്രെ. ഉല്പാദനക്ഷമമല്ലാത്ത കെട്ടിടനിർമ്മാണത്തിലും ഭൂമി, വാഹന ഇടപാടുകളിലും പണം മുടക്കുന്നതിലാണ് പലരും താല്പര്യം കാട്ടിയത്. ഗൾഫിൽ പോയിട്ടില്ലാത്തവരും വ്യവസായത്തിന് എതിരെ തിരിഞ്ഞാണ് നിൽക്കുന്നത്.

ഈ സ്ഥിതിവിശേഷത്തിന്റെ കാരണങ്ങൾ കണ്ടെത്തി പരിഹാരം കാണുകയാണ് അടിയന്തിരമായി വേണ്ടത്.

കാരണങ്ങൾ

1. വ്യവസായം ഒരു തലവേദനയാണെന്ന മുൻധാരണ പലരും വെച്ചു പുലർത്തുന്നു.

2. തൊഴിൽ സമരത്തെക്കുറിച്ചുള്ള ആശങ്ക.
3. വ്യവസായനടത്തപ്പിനെക്കുറിച്ചുള്ള അജ്ഞത.
4. സാങ്കേതികമായ അറിവില്ലായ്മ.
5. വൈദ്യുതി ലഭ്യമാക്കുവാനുള്ള ബുദ്ധിമുട്ട്.
6. വായ്പ ലഭ്യമാക്കുന്നതിനുള്ള കാലതാമസവും സാങ്കേതികബുദ്ധിമുട്ടുകളും.

ഗ്രാമസഭാനിർദ്ദേശങ്ങൾ

1. കാർഷികോല്പന്നങ്ങളായ നാളികേരം, കശുമാങ്ങ എന്നിവ ഉപയോഗിച്ച് സൂർക്ക, ജാം മുതലായവ ഉണ്ടാക്കുന്ന വ്യവസായയൂനിറ്റ്.
2. ജം കട്ടിംഗ് സെന്റർ.
3. ചിരട്ട്, ചകിരി, പാഴ്വസ്തുക്കൾ എന്നിവകൊണ്ട് കരകൗശലവസ്തുക്കൾ നിർമ്മിക്കുന്ന യൂനിറ്റ്.
4. ബുക്ക് ബൈന്റിംഗ് യൂനിറ്റ്.
5. മെഴുകുതിരി, ചന്ദനത്തിരി, സോപ്പ് മുതലായവ നിർമ്മിക്കുന്ന യൂനിറ്റ്.
6. ക്ഷീരോല്പന്നങ്ങൾ, അച്ചാർ, പപ്പടം മുതലായവയുടെ നിർമ്മാണം.
7. ടൈലറിംഗ് പരിശീലന യൂനിറ്റ്.
8. റെഡിമെയ്ഡ് വസ്ത്രനിർമ്മാണം.
9. ബീഡിതെറുപ്പ്.
10. ഇൻഡസ്ട്രിയൽ എസ്റ്റേറ്റ്.
11. ചക്ക, ചക്കക്കുരു, കപ്പ, പറങ്കിമാങ്ങ എന്നിവ സംസ്കരിച്ച് കയറ്റി അയക്കാനുള്ള ചെറുകിട വ്യവസായ

യയ്യുനിറ്റ്.

- 12. ഖാദിബോർഡിന്റെ കീഴിൽ കൈതനാർ, ചകിരി തുടങ്ങിയവ സംസ്കരിക്കാനുള്ള ചെറുകിട ഫാക്ടറി.
- 13. മൺപാത്ര നിർമ്മാണം.
- 14. കൊപ്ര പ്രോസസിംഗ് യൂനിറ്റ്.
- 15. ചെരുപ്പ് നിർമ്മാണ യൂനിറ്റ്.
- 16. മുള. ഈറ്റ എന്നിവ കൊണ്ട് മുറം, കൂട്ട, പനമ്പ് മുതലായവയുടെ നിർമ്മാണം.
- 17. ചകിരിവ്യവസായം.
- 18. കോഴിവളർത്തൽകേന്ദ്രം.
- 19. തീപ്പെട്ടി നിർമ്മാണം.
- 20. കശുവണ്ടി സംസ്കരണകേന്ദ്രം.
- 21. റബ്ബർ അടിസ്ഥാനവ്യവസായയൂനിറ്റ്.
- 22. തേനീച്ച വളർത്തൽ.
- 23. പ്ലാസ്റ്റിക് നാരുപയോഗിച്ച് കസേര, കൊട്ട മുതലായവ നിർമ്മാണം.
- 24. ബനാനാപാഡർ നിർമ്മാണം.
- 25. പോളിത്തീൻ കവർ നിർമ്മാണം.

പരിഹാരം

- 1. പഞ്ചായത്തു തലത്തിൽ വ്യവസായ സംരംഭകരുടെ ലിസ്റ്റ് ശേഖരിക്കുക.
- 2. വിവിധ ഏജൻസികളുടെ കീഴിൽ സംരംഭകർക്ക് ആവശ്യമായ പരിശീലനങ്ങൾ യഥാസമയം ലഭ്യമാക്കാനുള്ള സംവിധാനം ഉണ്ടാക്കുക.
- 3. വൈദ്യുതി ലഭിക്കുന്നതിനു വേണ്ടി വരുന്ന ബുദ്ധിമുട്ടുകൾ ഒഴിവാക്കുക, നിയമം ലഘൂകരിക്കുക.
- 4. ബാങ്കുകളിൽ നിന്ന് ധനസഹായം ലഭിക്കുന്നതിനുള്ള വ്യവസ്ഥകൾ ലഘൂകരിക്കുകയും കാലതാമസം ഒഴിവാക്കുകയും ചെയ്യുക.
- 5. ഉല്പന്നങ്ങൾ വിറ്റഴിക്കുന്നതിനുള്ള വിപണന കേന്ദ്രങ്ങൾ ആരംഭിക്കുക.
- 6. അസംസ്കൃതസാധനങ്ങൾ എത്തിക്കുന്നതിന് സർക്കാർ സഹായം നൽകുക.
- 7. വ്യവസായാവശ്യത്തിനുള്ള വായ്പകളുടെ പലിശ നിരക്ക് കുറയ്ക്കുക.
- 8. ചെറുകിട വ്യവസായങ്ങൾക്കുള്ള (SSI യൂനിറ്റ്) വായ്പാസൗകര്യം പൂർണ്ണമായും സർവീസ് സഹകരണ

ബാങ്കുകാരെ ഏല്പിക്കുക.

9. പവർ അല്ലോക്കേഷൻ, SSI രജിസ്ട്രേഷൻ എന്നിവ പഞ്ചായത്ത് ലവലിൽ കൊണ്ടുവരിക.

10. സാധ്യതാ വ്യവസായങ്ങളുടെ ലിസ്റ്റ് പ്രസിദ്ധീകരിക്കുക. അതുവഴി മുന്നോട്ടുവരുന്നവരുടെ പട്ടിക തയ്യാറാക്കി പ്രത്യേക ക്ലാസ്റ്റുകൾ നൽകുക. റബ്ബറും നാളികേരവും അടിസ്ഥാനമാക്കി ധാരാളം വ്യവസായങ്ങൾ തുടങ്ങാവുന്നതാണ്.

11. അഭ്യസ്തവിദ്യരായ തൊഴിലില്ലാത്തവർക്ക് വേണ്ടിയുള്ള പ്രധാനമന്ത്രിയുടെ റോസ്ഗാർ യോജനാ പദ്ധതി (PMRY) SSLC ജയിച്ചവരും തോറ്റവരുമായ 35 വയസ്സിൽ താഴെയുള്ളവർക്കു ധനസഹായം നൽകുന്നു. സ്ത്രീകൾക്കു വളരെ ഗുണം ചെയ്യുന്ന ഒരു പദ്ധതിയാണിത്. ഏറെ ശക്തമായ ബോധവൽക്കരണം ഈ രംഗത്ത് ആവശ്യമാണ്.

നേരത്തെ സൂചിപ്പിച്ച ചെറുകിട, കൂടിൽവ്യവസായ യൂനിറ്റുകളുടെ ആവശ്യങ്ങൾ, ഗ്രാമസഭകളിൽ നിന്ന് ഉയർന്നുവരുന്നതാണ്. ഈ പഞ്ചായത്തിൽ ധാരാളം വ്യവസായസംരംഭകർ ഉള്ളതായി ഗ്രാമസഭാ റിപ്പോർട്ടുകൾ കാണിക്കുന്നു. വിവിധ ഇനങ്ങളിലായി ധാരാളം അസംസ്കൃതസാധനങ്ങൾ ഇവിടെ ലഭ്യമാണ്. എന്നാൽ വൈദ്യുതിയുടെ ലഭ്യതക്കുറവ്, സാങ്കേതിക പരിശീലനത്തിന്റെ അഭാവം, ആവശ്യമായ നിർദ്ദേശങ്ങളും ഉപദേശങ്ങളും ലഭിക്കാതെ എന്നിവ പ്രധാന പ്രശ്നങ്ങളായി അവശേഷിക്കുന്നു.

വ്യവസായം റിസ്ക് അടങ്ങിയ ഒരു തൊഴിൽമേഖലയായതിനാൽ പ്രതിബന്ധങ്ങളെ തരണം ചെയ്യാനുള്ള മനക്കരുത്തും ഇച്ഛാശക്തിയും ഉത്തരവാദിത്തവും ഉൾക്കൊള്ളുന്ന 'സംരംഭകത്വം' (Entrepreneur ship) എന്ന ഗുണം വ്യവസായിക്ക് ഉണ്ടായിരിക്കണം. ഈ ഗുണം വളർത്തിയെടുക്കാൻ നിരന്തരമായ ബോധവൽക്കരണം ആവശ്യമാണ്. സാധ്യതാ വ്യവസായങ്ങളെപ്പറ്റിയുള്ള (പട്ടിക 1) ധാരണയും സാങ്കേതിക അറിവും കൈവന്നിരിക്കണം. വ്യവസായവകുപ്പ് ചെയ്തു തരുന്ന മാർഗ്ഗനിർദ്ദേശങ്ങൾ, ബാങ്ക് വായ്പാസൗകര്യങ്ങൾ, സംശയദൂരീകരണം എന്നീ ത്യാദികാര്യങ്ങളിൽ പ്രാഗത്ഭ്യം നേടിയാൽ സംരംഭകന്മാർ ധാരാളം മുന്നോട്ടു വരുമെന്നാണ് ഗ്രൂപ്പ് പഠനങ്ങളിൽ നിന്ന് വ്യക്തമായത്.

ഈ പഞ്ചായത്തിലെ തൊഴിലില്ലാത്ത യുവാക്കളുടേയും വിദേശത്ത് ജോലി ചെയ്യുന്നവരുടേയും വിദേശത്ത് നിന്ന് തിരിച്ചു വന്നവരുടേയും വിവരങ്ങൾ ശേഖ

രിച്ച് സ്വന്തമായും കൂട്ടായും നടത്താവുന്ന വ്യവസായങ്ങളെക്കുറിച്ചുള്ള പരിശീലനക്ലാസ്സുകൾ നടത്തി ഈ രംഗത്ത് മാറ്റങ്ങൾ വരുത്താൻ സാധിക്കുന്നതാണ്. പഞ്ചായത്തടിസ്ഥാനത്തിൽ ഇതിനുള്ള ശ്രമം നടക്കേണ്ടതാണ്.

മേൽപ്പറഞ്ഞ വസ്തുതകളും, പരിഹാരനിർദ്ദേശങ്ങളും പരിഗണിച്ച് നമ്മുടെ പഞ്ചായത്തിന് അനുയോജ്യമായ ഒരു വ്യവസായനയം രൂപീകരിച്ച് നടപ്പിലാക്കിയാൽ തൊഴിലില്ലായ്മക്ക് ഒരു വേദം പരിഹാരം കാണാനും, വിദേശമലയാളികളുടെയും മറ്റും പണം ക്രിയാത്മകമായ രീതിയിൽ നിക്ഷേപിക്കാനും സാധിക്കുന്നതാണ്.

നതാണ്. കേരളം ശക്തമായ ഒരു SSI മുന്നേറ്റത്തിന്റെ പാതയിലാണ്. കഴിഞ്ഞ 10 വർഷത്തെ ചരിത്രം അതാണ് കാണിക്കുന്നത്. 1994-95-ൽ മാത്രം 15836 SSI യൂണിറ്റുകൾക്ക് സ്ഥിരം രജിസ്ട്രേഷൻ നൽകപ്പെട്ടു. നമുക്കും ഈ മുന്നേറ്റത്തിൽ പങ്കാളികളാകാം.

നിലവിലുള്ള പരമ്പരാഗത വ്യവസായങ്ങളുടെയും ചെറുകിട വ്യവസായങ്ങളുടെയും ഭാവിയിൽ തുടങ്ങാവുന്ന സാധ്യതാ വ്യവസായങ്ങളുടെയും പട്ടികകൾ (I, II) അനുബന്ധമായി ചേർക്കുന്നു.

പട്ടിക I
സാധ്യതാ വ്യവസായങ്ങൾ

ക്രമ നമ്പർ	അസംസ്കൃത വസ്തു	ഉല്പന്നങ്ങൾ	റിമാർക്സ്
1	നാളികേരം	കോക്കനട്ട് ക്രീം, ബിസ്കറ്റ്, പാനിയം, കോക്കനട്ട് പൗഡർ, കാലിത്തീറ്റ, വെളിച്ചെണ്ണ, ചിരട്ടപ്പൊടി, ഫൈബർ, ചുടിപ്പടം, റബ്ബറൈസ്ഡ് ചുടിപ്പടം. (അപൂർണ്ണം)	
2	റബ്ബർ	റബ്ബർബാസ്റ്റ്, ട്രഡ്, ത്രഡ്ക്രമ്പ്, ടയർ, ട്യൂബ്, ഫ്ലാപ്പ്, ബ്രീഡിംഗ്സ്, ഹോസുകൾ തുടങ്ങി മുപ്പതോളം ഇനങ്ങൾ.	
3	നൂൽ	കൈത്തറി, പവർലും, നൂൽനൂൽപ്പ്.	
4	പലവക	പ്ലാസ്റ്റിക് പാത്രങ്ങൾ, PVC പൈപ്പുകൾ ചെരിപ്പുകൾ, സോപ്പ്, പൗഡർ, സോപ്പ്കേക്ക്, അലുമിനിയം ഫാബ്രിക്കേഷൻ, റെഡിമെയ്ഡ് വസ്ത്രങ്ങൾ, എംബ്രോയ്ഡറി, മിഠായി നിർമ്മാണം, പഴസംസ്കരണം, കറിപൗഡർ. (അപൂർണ്ണം)	

പട്ടിക II നിലവിലുള്ള ചെറുകിട വ്യവസായങ്ങൾ

ക്രമ നമ്പർ	വ്യവസായത്തിന്റെ പേര്	സ്ഥിതിചെയ്യുന്ന വാർഡ്	യൂണിറ്റുകളുടെ എണ്ണം
1	ക്രഷർ യൂനിറ്റ്	I	1
2	ഫ്ലോർമിൽ	I, III, V, VII, IX, X	10
3	ഫർണിച്ചർ നിർമ്മാണം	I,II,III,IV,V,VI,VII,IX,X,XI	20
4	ഇരുമ്പിൽ	II, III, V, VI, IX	6
5	ഓയിൽമിൽ	III, VII, VIII, IX, XI	7
6	കോഴിവളർത്തൽ	III	1
7	ഇലക്ട്രോണിക്സ് റിപ്പയർ	I, III, X	3
8	വർക്ക് ഷോപ്പ്	V	1
9	അവിൽ നിർമ്മാണം	V	1
10	റെഡിമെയ്ഡ് ഡ്രസ്സ്	V,X	2
11	ലേത്ത് & വെൽഡിംഗ്	V	1
12	ഇൻഡസ്ട്രിയൽ	V	2
13	പ്ലാസ്റ്റിക് ബോട്ടിൽ നിർമ്മാണം	VI,	1
14	സ്പ്രെ പെയിന്റിംഗ്	VI	1
15	അപ്പോളിസ്റ്ററി	VI	1
16	ചെരുപ്പ് നിർമ്മാണം	VI	2
17	ബനാനാ ചിപ്പ്സ് നിർമ്മാണം	VI	1
18	പി.വി.സി. പൈപ്പ് നിർമ്മാണം	IX	1
19	ബേക്കറി	X	1
20	സ്വർണ്ണം വളക്കൂട്ടിംഗ്	X, XI	2
21	ടി.വി. റേഡിയോ റിപ്പയർ	X	1
22	സോഡ നിർമ്മാണം	X	1
23	പ്രസ്സ്	XI	1
24	റബ്ബർ ഷീറ്റ് നിർമ്മാണം	XI	1
25	വാച്ച് റിപ്പയർ	XI	1
26	കരുണ ടൈലറിംഗ്, പ്രതിഭ ടൈലറിംഗ്, അൽഫ ഗാർമന്റ്സ്	XI	1 (വനിതാ യൂണിറ്റ്)

മേൽക്കാണിച്ചവയിൽ 56 എണ്ണം SSI യൂണിറ്റുകളാണ്. വൻകിട വ്യവസായങ്ങൾ ഇല്ല.

ഇവയ്ക്ക് പുറമെ മൺപാത്രനിർമ്മാണം, ഓട്ടുപാത്ര നിർമ്മാണം, കൈത്തറി വസ്ത്രനിർമ്മാണം, പൂൽപ്പായ നെയ്ത്ത്, ഓലപ്പായ നിർമ്മാണം, മുറം, കൂട്ട, പനമ്പ്

നിർമ്മാണം, ഓലക്കൂട്ട നിർമ്മാണം, ഇരുമ്പുപണി, സ്വർണ്ണപ്പണി, മരപ്പണി എന്നീ പരമ്പരാഗത കൂടിൽ വ്യവസായങ്ങളിൽ ഏർപ്പെട്ടിരിക്കുന്ന ഏതാനും കുടുംബങ്ങളും പഞ്ചായത്തിലുണ്ട്.

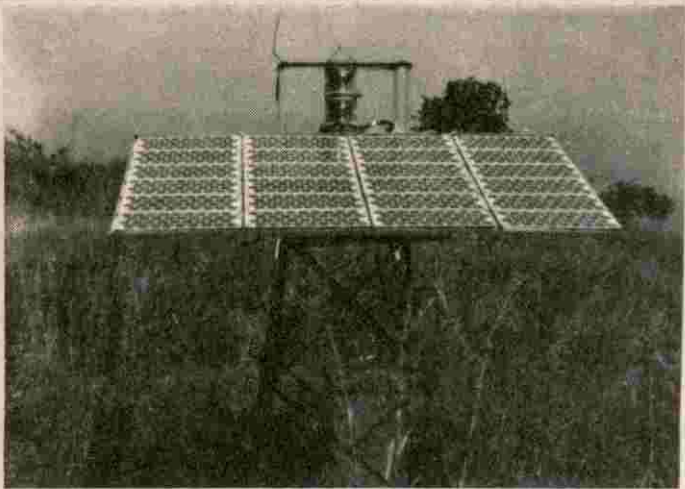

ഗതാഗതം ഊർജ്ജം, മാർക്കറ്റ്

ഗതാഗതം

1962 -ൽ മൊറയൂർ പഞ്ചായത്ത് രൂപീകൃതമായ പ്ലോൾ കുന്നും, മലകളും, വയലുകളും നിറഞ്ഞ ഭൂപ്രകൃതിയുള്ള ഈ പഞ്ചായത്തിൽ റോഡെന്ന് പറയാൻ കോഴിക്കോട് -പാലക്കാട് റോഡിന്റെ ഈ പഞ്ചായത്തിലൂടെ പോകുന്ന 4.50 km ഭാഗം മാത്രമേ ഉണ്ടായിരുന്നുള്ളൂ. എന്നാൽ 34 വർഷത്തിനുശേഷം ഉള്ള സ്ഥിതിനോക്കുമ്പോൾ, ഒരു നല്ല വികസന മുന്നേറ്റം തന്നെ ഗതാഗതത്തിന്റെ (റോഡുകളുടെ) കാര്യത്തിൽ നടന്നിട്ടുണ്ട്. 24.57 Sq km വിസ്തീർണ്ണമുള്ള ഈ പഞ്ചായത്തിൽ ഇപ്പോൾ മൊത്തം 77.31 റോഡുകൾ ഉണ്ട്. PWDയുടേയും, പഞ്ചായത്തിന്റേയും

ഉടമസ്ഥതയിലുള്ള റോഡുകളുടെ വിവരം പട്ടികയിൽ കൊടുത്തിരിക്കുന്നു.

ഇതിൽ മണ്ണ് റോഡുകളിലൂടെയുള്ള യാത്ര ദുഷ്കരമാണ്. പലതും അടിയന്തിര റിപ്പയർ ആവശ്യമായവയാണ്. മേൽപട്ടികയിൽ പറഞ്ഞ പലറോഡുകളും ഉദ്ദേശിച്ച സ്ഥലം വരെ വെട്ടി എത്താത്തതാണ്. സർക്കാർ ഉടമസ്ഥതയിലുള്ള ഈ പഞ്ചായത്തിലെ റോഡുകളുടെ സ്ഥിതിയും ഏറെക്കുറെ പരിതാപകരമാണ്. ഡ്രൈനേജിന്റെ അഭാവം, ഗതാഗതേതര ആവശ്യങ്ങൾക്ക് റോഡുകളുടെ ഓരങ്ങൾ ഉപയോഗിക്കൽ (ഉദാ: വർക്ക്ഷോപ്പുകൾ, മാർക്കറ്റ്, സ്റ്റോർ, മീറ്റിംഗുകൾ) ഗതാഗതത്തിന് ബുദ്ധിമുട്ടാകുന്നു.

പട്ടിക 1

ആകെ റോഡുകളുടെ നീളവും എണ്ണവും	പഞ്ചായത്തിന്റെ അധീനതയിൽ വരുന്ന നീളം	പി.ഡബ്ല്യു.ഡി അധീനതയിലുള്ള നീളം	ഉപരിതരം ടാർ ചെയ്ത റോഡുകൾ	ഉപരിതലം ഭാഗികമായി ടാർ ചെയ്തത്	മണ്ണ് റോഡുകൾ
77.31 KM നീളത്തിൽ 61 റോഡുകൾ	47.30 KM	30.01 KM	15 എണ്ണം	21 എണ്ണം	25 എണ്ണം

പട്ടിക 2

ക്രമ നമ്പർ	റോഡിന്റെ പേര്	ഉടമസ്ഥത	നീളം (km)	വീതി (മീ)	ഉപരിതലം
1	കുണ്ണൂർമ്പ് - കുമാളിപ്പടി	പഞ്ചായത്ത്	1 km	4 m	മണ്ണ്
2.	കളത്തിപറമ്പ് - നെരവത്ത്	ടി	0.70	4m	ടി
3.	മഞ്ഞപ്പുലത്ത് - പുതിയത്തരു	ടി	1.50	6	ടി

4.	പേങ്ങാട്ടീരി - പാർലിൽ ഹരിജൻ (കോളനി നെടിയിരുപ്പ്. കുമ്പളപറമ്പ്)	ടി	0.75	4	ടി
5.	കുറുവാളിൽ - ചോലക്കത്തൊടി	ടി.	0.50	4	ടി
6.	പലേക്കോട് - പുല്ലമ്പീരി	ടി	1.50	6	ടി
7.	നെരവത്ത് - വളയകുന്ന് - പാലക്കാട്	ടി	0.30	6	ടി
8.	ചോലയിൽ - ഹരിജൻ കോളനി	ടി	0.25	4	ടി
9.	കുടുമ്പി - നെരവത്ത്	ടി	0.55	4	ടി
10.	കുറുവാളിപടി - പാലീരി കുമ്പളർമ്പ	ടി	1.00	3	ടി
11.	സ്കൂൾ പടി-മണിയങ്കോട്ട് ചാലി	ടി	0.75	4	ടി
12.	സ്കൂൾ പടി - തവളപ്പാറ	ടി	0.75	4	ടി
13.	തിരുവാലിപറമ്പ് - വാലഞ്ചേരി	ടി	0.20	4	ടി
14.	മോങ്ങം - ചക്കുപുറം ചാലികോട്ട	ടി	1.00	6	ടി
15.	എളർപറ്റ - ഹരിജൻ കോളനി	ടി	0.10	6	ടി
16.	ഓത്തുപള്ളി - പുളിക്കലകണ്ടി	ടി	1.00	3	ടി
17.	കളത്തുംപടി - പുളക്കപറമ്പ്	ടി	1.00	6	ടി
18.	മാണ്ടിയേക്കൽപടി-നടിച്ചിരിചോല	ടി	0.25	4	ടി
19.	മുച്ചിരിക്കാട് - പള്ളിയാളിതൊടി	ടി	0.25	8	ടി
20.	തൈവത്രാളിൽ - നെടിയിരുപ്പ് മേലെ ഹരിജൻ കോളനി	ടി	1.50	8	ടി
21.	കളരി - തടപ്പറമ്പ് - മൈലാടി (ടിപ്പുസുൽത്താൻ റോഡ്)	ടി	1.50	12	ടി
22.	തോരക്കാട് - പള്ളിയാളി തൊടി	ടി	0.50	8	ടി
23.	കാവോട്ട് ഹരിജൻ കോളനി	ടി	0.30	4	ടി
24.	സലഫി ജബൽ - കോട്ടമൽ	ടി	1.50	4	ടി
25.	പള്ളിമുക്ക് - തേടശ്ശീരികുന്ന് - ചോലക്കൽ	ടി	1.00	4	ടി
26.	വെസ്റ്റ് ബസാർ	ടി	1.50	6	ഭാഗികമായി ടാർചെയ്തു
27.	മഞ്ഞപ്പുലത്ത് പാറ - എക്കൊപറമ്പ്	ടി	0.90	6	ടി
28.	പള്ളിമുക്ക് - കുഴിമണ്ണ	ടി	1.25	6	ടി
29.	എടപ്പറമ്പ് - കരിമ്പനാക്കൽ പുഴിക്കുത്ത്-ഹരിജൻ കോളനി	ടി	1.00..	4..	ടി
30.	നെരവത്ത് ക്രസന്റ് ഹൈസ്കൂൾ	ടി	0.40	4..	ടി
31.	തിരുവാലിപറമ്പ്-ശ്മശാനം	ടി	1.50	4	ടി
32.	പുപ്പള്ളിയാളി ജൂമ മസ്ജിദ്- മൊറയൂർ	ടി	0.30	4	ഭാഗികമായി ടാർചെയ്തു
33.	ചേറ്റുവട്ടി-കുമ്പളർമ്പ്	ടി	0.75	4	..
34.	പോത്തട്ടിപ്പാറ-അരിമ്പ്ര	ടി	2.50	6	..
35.	പോത്തട്ടിപ്പാറ-കാരാതടം	ടി	0.50	6	..

36.	വാലഞ്ചേരി-വില്ലേജ് ആഫീസ് അരിമ്പ്ര	ടി	1.00	4..	..
37.	മോങ്ങം-കാരനാട്-കക്കാടമ്മൽ	ടി	0.40	4..	ടി
38.	മോങ്ങം-ഒരപ്പുണ്ടിപ്പാറ	ടി	1.50	7	..
39.	മോങ്ങം-മലയത്തൊടി HC	ടി	1.00	6..	ടി
40.	സ്കൂൾപടി-തടപറമ്പ്	പഞ്ചായത്ത്	2.00 KM	8 മീറ്റർ	ഭാഗികമായി ടാർചെയ്തു
41.	പാലത്തിങ്ങൾ-മുച്ചിരിക്കാട്	..	2	8	ടി
42.	മാങ്കുത്ത്പറമ്പ്-ഹരിജൻ കോളനി	..	0.30	6	ടി
43.	പള്ളിമുക്ക്-പുല്ലഞ്ചേരി	..	0.75	6	ടി
44.	കുളത്തി പറമ്പ്-മുസ്സാരങ്ങാടി	പി.ഡബ്ല്യു.ഡി	2 കി.മീ	8 മീ	ടി
45.	മൊറയൂർ-വാലഞ്ചേരി-അരമ്പ്ര-ഊരകം N.H.കോളനി	ടി	5.11	8..	ടി
46.	വാലഞ്ചേരി-കീഴ്മൂറി പാലക്കാട്	ടി	2	8	ടി
47.	കോഴിക്കോട്-പാലക്കാട്	ടി	4.50	18..	ടാർ ചെയ്തത്
48.	മൊറയൂർ-അരിമ്പ്ര-പുക്കോട്ടൂർ	ടി	7.50	9..	ടി
49.	അരിമ്പ്ര-മുസ്സാരങ്ങാടി	PWD	2.00	8	ടി
50.	പാലക്കാട്-മോങ്ങം	ടി	1.00	8..	ടി
51.	കാരാപറമ്പ്-പുകൊളത്തൂർ-മോങ്ങം	ടി	0.60	8..	ടി
52.	മോങ്ങം ബൈപ്പാസ്	ടി	0.50	8	ടി
53.	മൊറയൂർ-ഒഴുകൂർ-എക്കാപറമ്പ്	ടി	5.00	8	ടി
54.	എക്കാപറമ്പ്-കുഴിമണ്ണ	പഞ്ചായത്ത്	2.00	8	ടി
55.	എടപ്പറമ്പ്-പാലക്കാട്	ടി	1.20	7..	ടി
56.	വാലഞ്ചേരി-ഹരിജൻ കോളനി	ടി	0.30	8	ടി
57.	മോങ്ങം വനിതാ അറബിക്ക് കോളേജ്	ടി	0.75	6	ടി
58.	മോങ്ങം -അരിമ്പ്ര	ടി	2.00	8..	ടി
59.	മോങ്ങം യു.പി.സ്കൂൾ	ടി	0.15	4..	ടി
60.	സ്കൂൾ പടി-വരിക്കോട്	ടി	1.00	8..	ടി
61.	ചാത്തൻ പടി-പാലക്കാട് റോഡ്	ടി 1	.10	6	ടി

(അവലംബം: ദേശീയ വിവരശേഖരണം)

മേൽ പട്ടികയിലെ 61 റോഡുകൾ കൊണ്ട് പഞ്ചായത്തിന്റെ ഗതാഗത ആവശ്യം പൂർണ്ണമാകുന്നില്ല. ഇനിയും പുതിയ റോഡുകൾ ഉണ്ടാകേണ്ടിയിരിക്കുന്നു. വാർഡ് തല ഗ്രാമസഭകൾ ഒരു നീണ്ട ലിസ്റ്റ് തന്നെ പുതിയ റോഡുകൾക്കായി സമർപ്പിച്ചിട്ടുണ്ട്. അവ വാർഡ് തലത്തിൽ ചിട്ടപ്പെടുത്തി താഴെ ചേർക്കുന്നു:

ഒന്നാം വാർഡ്

1. ചാത്തൻ കണ്ടിയിൽ നിന്ന് എ.എം.എൽ.പി. സ്കൂളിലേക്ക് റോഡ്
2. പലേക്കോട് സ്രാമ്പിയേക്കൽ ഇടവഴി റോഡ്
3. കിഴക്കേ മഞ്ഞപ്പുലത്ത് മുതൽ പാലശീരി

വഴി ലക്ഷ്യം വീട് റോഡിൽ ചേരുന്ന റോഡിന്റെ ബാക്കി ഭാഗം.

4. മലയത്തോട്ടം-മഞ്ഞളാംകുന്ന് വഴി റോഡിന്റെ ബാക്കിഭാഗം
5. പാറലിൽ ആലുങ്ങത്തൊടി റോഡ്
6. പള്ളിശ്ശേരി-വളവിൽ റോഡ്
7. ഞാറക്കോട് പഞ്ചായത്ത് ഇടവഴി റോഡ്
8. കുട്ടശ്ശേരി പർല്യാവ് എക്കാപറമ്പ് റോഡ്
8. കുറ്റങ്ങോട്ട് - നെരാട്ട് റോഡ്.

രണ്ടാം വാർഡ്

1. പലേക്കോട്- പള്ളിമുക്ക് റോഡ്.
2. പള്ളിമുക്ക്-കൊടുപ്പനക്കാട്- കിഴിശ്ശേരി റോഡ്.
3. തായത്തയിൽ -

അക്കരക്കാട് വഴി പള്ളിയിലേക്ക് റോഡ്, 4. ഹൈസ്കൂൾ- പള്ളിമുക്ക് റോഡ്.

മൂന്നാം വാർഡ്

1. വലിം കോള- പുമ്പാലി കുന്ന- മുസ്ലിയാരങ്ങാടി റോഡ്, 2. കരിമ്പനാക്കൽ ലക്ഷം വീട് റോഡ്, 3. കൂടുമ്പി ക്കൽ- പൊലിയേടത്ത് റോഡ്, 4. കൊക്കഞ്ചേരി- നെരവത്ത് റോഡ്, 5. ലക്ഷംവീട്- പുന്തലപറമ്പ് റോഡ്, 6. 1,3 വാർഡുകളിലെ കുന്നക്കാട്ട് വെസ്റ്റ് ബസാർ റോഡ്, 7. പാലീരി മദ്രസ്സ് റോഡ്- കളത്തി പറമ്പ് മുസ്ലിയാരങ്ങാടി റോഡുമായി ചേർക്കുന്ന റോഡ്, 8. വേങ്ങാട്ടിരി കാർത്തിയാനികുന്ന- നെരവത്ത് യു.പി സ്കൂൾ റോഡ്.

നാലാം വാർഡ്

1. തിരുവാലി പറമ്പ്- കള്ളാടിമുക്ക് ശ്മശാനം റോഡ് ബാക്കി ഭാഗം നിർമാണം, 2. പള്ളിറോഡ്- വട്ടപ്പൊയിൽ റോഡ്, 3. കുമ്പളപ്പറമ്പ്- മഞ്ചേരി പറമ്പ് റോഡ്, 4. പള്ളി റോഡ്- മൊറയൂർ ഹൈസ്കൂൾ റോഡ്.

അഞ്ചാം വാർഡ്

1. മാങ്കുത്ത് പറമ്പ്- മലയതൊടി കോളനി റോഡ്, 2. സലഫി ജമ്പൽ- കോട്ടമ്മൽ മോങ്ങം- മചയതൊടി ഹരിജൻ കോളനി റോഡ്, 3. കൂടിമ്പിക്കൽ - താനിക്കൽ ബസാർ, 4. മാങ്കുത്ത് പറമ്പ് - അംഗൻവാടി- പുലിക്കോട്ട് പറമ്പ് റോഡ്, 5. വാലഞ്ചേരി പാടം വഴി പാലക്കാട് റോഡ്, 6. എടപ്പറമ്പ് ട്രാൻസ്ഫോർമർ - കൂഡുംബിക്കൽ റോഡ്.

ആറാം വാർഡ്

1. വാലഞ്ചേരി വില്ലേജ് അരിമ്പ്ര റോഡിന്റെ ബാക്കി ഭാഗം, 2. പാറക്കൽ റോഡ് നിർമാണം, 3. അറബി കോളേജ് - പുഞ്ചോല ഹരിജൻ കോളനി റോഡ്, 4. അറബി കോളേജ് - അമ്മാല വാലഞ്ചേരി റോഡ്, 5. പലേക്കാട്ട് അങ്ങാടി - തടപറമ്പ് റോഡ്.

ഏഴാം വാർഡ്

1. പാലത്തിങ്ങൽ - പത്രാൾപടി റോഡ്, 2. റഫത്ത് നഗർ തോട്ടരിപാറ റോഡ്, 3. മുച്ചിരിക്കാട് - പുത്തരിക്കൽ വഴി ചോലേക്കൽ റോഡ്.

എട്ടാം വാർഡ്

1. പൊറ്റമ്മൽ - ചീനിക്കച്ചാൽ റോഡ്, 2. പഴങ്ങരതൊടി - പോസ്റ്റാഫീസ് റോഡ്, 3. തോട്ടേരി പാറ- വട്ടം കണ്ടം റോഡ്, 4. കുമ്മാളിയിൽ- ചോലമുക്ക് റോഡ്.

ഒമ്പതാം വാർഡ്

1. കാരാതടം - പോസ്റ്റാഫീസ് റോഡ്, 2. ബിരിയറുറം- പൊറ്റമ്മൽ റോഡ്, 3. വാലഞ്ചേരി- മാണ്ടിയേക്കൽ പടി റോഡ്, 4. മാണ്ടിയേക്കൽ പടി - നടിശ്ശേരി തടപറമ്പ്

റോഡ്.

പത്താം വാർഡ്

1. മോങ്ങംകിഴക്കേതല- പാത്തിപ്പാറ വഴി തച്ചങ്ങോട്, 2. വനിതാ അറബിക് കോളേജ് അയിന്തിയിൽ ഹരിജൻ കോളനി- വാലഞ്ചേരി - അരിമ്പ്ര റോഡ് 3. മോങ്ങം അരിമ്പ്ര റോഡിൽ നിന്നും കറുത്തേടത്ത് വഴി കോളേജ് റോഡിനെ ബന്ധിപ്പിക്കുന്ന റോഡ്, 4. AMUP സ്കൂളുകറുത്തേടത്ത് പറമ്പ്- കോളേജ് റോഡ്, 5. അറബി കോളേജ്- അയിന്തവഴി അരിമ്പ്ര റോഡ്, 6. അറബി കോളേജ്- കുമ്മാളിതൊടി- വാലഞ്ചേരി റോഡ്, 7. അറബി കോളേജ് കൊയപ്പത്തൊടി - മോങ്ങം AMUPS റോഡ്, 8. പാത്തിപ്പാറ മാടശ്ശേരി കക്കാട് റോഡ്.

പതിനൊന്നാം വാർഡ്

ഒരപ്പുണ്ടി പാറ റോഡും മോങ്ങം പാലക്കാട് റോഡും ബന്ധിപ്പിക്കുന്ന റോഡ്, 2. മോങ്ങം കരിമ്പിങ്ങൽ മുക്ക് ബൈപ്പാസ് റോഡ്- മോങ്ങം - പാലക്കാട് റോഡിൽ നിന്നും താഴെ മോങ്ങം റോഡ്, വാലഞ്ചേരി ചക്കുമ്പുറം റോഡ്, ഒരപ്പുണ്ടിപ്പാറ റോഡിൽനിന്നും പുത്തൻ പീടികയിലേക്ക് റോഡ്, മോങ്ങം കുമ്മാളിപ്പുറം- നടുത്തല കുന്ന് ഒരപ്പുണ്ടിപ്പാറ റോഡ് മോങ്ങം കുമ്മാളിപ്പുറം ചോല റോഡ്, മോങ്ങം ഒരപ്പുണ്ടി പാറ ചാടിക്കല്ല് റോഡ്, മോങ്ങം - ചാലിലച്ചോല റോഡ് . മോങ്ങം മാണിപ്പറമ്പ് റോഡ്, മോങ്ങം- പുത്തൻപീടിക റോഡ്, മോങ്ങം - പള്ളിക്കുളം റോഡ്, പുകൊളത്തൂർ - ഒരപ്പുണ്ടിപ്പാറ റോഡ്, ഒരപ്പുണ്ടി പാറ- പാടോൾ റോഡ്, മോങ്ങത്തുനിന്നും വയൽവഴി ഒരപ്പുണ്ടി പാറ റോഡ് എന്നീ റോഡുകൾ അത്യാവശ്യമായും നിർമ്മിക്കണമെന്ന് ആവശ്യമുയർന്നിട്ടുണ്ട്.

കൂടാതെ പഞ്ചായത്തിൽ വൻ വികസന സാധ്യതയുള്ള കളത്തിപ്പറമ്പ് - മുസ്ലിയാരങ്ങാടി റോഡിന്റെയും വാലഞ്ചേരി - പാലക്കാട് റോഡിന്റെയും വാലഞ്ചേരി - അരിമ്പ്ര - ഊരകം - നെടിയിരുപ്പ് ഹരിജൻ കോളനി റോഡിന്റെയും വികസന പ്രവർത്തി ഉടൻ നടത്തുക. (ഈ റോഡുകൾ പൊതുമരാമത്ത് വകുപ്പ് ഏറ്റെടുത്തതാണ്.) PWD റോഡിൽ ഗതാഗതത്തിന് ബുദ്ധിമുട്ട് ഉണ്ടാകുന്ന താനിയാട്ട് പാറ വളവ് നിവർത്തുക, മറ്റു PWD റോഡുകളിലെ വീതി കുറഞ്ഞ ഭാഗം വീതി കൂട്ടുക. ഓടകൾ നിർമ്മിക്കുക, റോഡിൽ അപകടം കുറക്കാൻ ഡിവൈഡറുകൾ സ്ഥാപിക്കുക എന്നീ നിർദ്ദേശങ്ങളും ഗതാഗത വികസനത്തിന് വേണ്ടി ഉയർന്നുവന്നിട്ടുണ്ട്.

പഞ്ചായത്തിലെ നിലവിലുള്ള റോഡുകളിൽ ഗ്രാമസഭ ശുപാർശ ചെയ്ത വികസന പ്രവർത്തനങ്ങളുടെ ഒരു പട്ടിക താഴെ ചേർക്കുന്നു.

പട്ടിക III

ക്രമ നമ്പർ	വാർഡ്	റോഡിന്റെ പേര്	ശുപാർശ ചെയ്ത വികസനം
1	I	പലേക്കാട്- പുള്ളഞ്ചേരി	ടാറിംഗും മറ്റു വികസനവും.
2	"	വെസ്റ്റ് ബസാർ - ഹരിജൻ കോളനി	ഉപരിതലം ഗതാഗത യോഗ്യമാക്കൽ
3	"	മഞ്ഞപ്പുലത്ത് പാറ - എക്കാ പാറമ്പ്	ടി
4	II	പള്ളിമുക്ക് - ഒസ്റ്റാൻ മുക്ക്	ടി
5	"	പള്ളിമുക്ക് - പുൽഞ്ചേരി	ടി- ടാറിംഗ്
6	"	പള്ളിമുക്ക് - കുഴിമണ്ണ	ടി
7	"	വാഴച്ചാൽ - കുഴിമണ്ണ	ടി
8	"	തോട്ടക്കര - മദ്രസ്സ	ടി
9	III	കളത്തിപ്പറമ്പ് - മുസ്സൂരങ്ങാടി	ടി
10	"	പാലീരി റോഡ്	വീതി കൂട്ടി ടാറിംഗ്
11	"	കുറുവാളിൽ - എടപ്പറമ്പ്	ടാറിംഗ്
12	"	എടപ്പറമ്പ് - കുഴിമണ്ണ	റീ- ടാറിംഗ്
13	"	മൊറയൂർ - ഒഴുകൂർ - എക്കാപറമ്പ്	ടി
14	IV	ചേറ്റുവട്ടി - തവളപ്പാറ	ടാറിംഗ്
15	"	ചേറ്റുവട്ടി- കുമ്പളർമ്പ്	ടി
16	"	തിരുവാലി പാറമ്പ് - ബാലവാടി	"
17	V	കാവോട്ട് റോഡ്	"
18	"	ഓത്തുപള്ളി പുളിക്കലകണ്ടി റോഡ്	"
19	"	മലയതൊടി - ഹരിജൻ കോളനി	"
20	V	വാലഞ്ചേരി പുൽപ്പറ്റ	"
21	"	എടപ്പറമ്പ് - പാലക്കാട്	"
22	"	പുൽപ്പറ്റ - പുറായി	"
23	"	ചെമ്പൻകണ്ടി റീ ടാറിംഗ്	"
24	VI	മൊറയൂർ GLPS പടിഞ്ഞാറ് ഭാഗംFormation പൂർത്തിയാക്കൽ.	
25	"	മൊറയൂർ GMLPS മുതൽ മുകൾഭാഗം	ടാറിംഗ്
26	"	കളത്തുംപടി - തടപ്പറമ്പ്	"
27	"	മോങ്ങം - അരിമ്പ്ര	റീടാറിംഗ്
28	"	പാലം - മുച്ചിരിക്കാട്	ടാറിംഗ് (1.50 KM)
29	VIII	വരിക്കോട് പാറ - ഹരിജൻ കോളനി	ടി
30	"	വട്ടക്കണ്ടം - തോരക്കാട്	ടി
31	IX	അരിമ്പ്ര - പോത്തുവെട്ടിപ്പാറ	Formation പൂർത്തിയാക്കി ടാറിംഗ്.
32	"	കളത്തും പടി - പുളക്കുപ്പറമ്പ്	ടി
33	X	മോങ്ങം - കാരനാട് കക്കാട്	ടി
34	"	കോളേജ് റോഡ്	അഴുക്കുചാൽ നിർമ്മാണം റീ ടാറിംഗ്
35	"	മോങ്ങം - അരിമ്പ്ര റോഡ്	ടി
36	XI	പാലക്കാട് - പാറപ്പുറത്ത്	ടാറിംഗ്

37	..	മോങ്ങം - ഒരപ്പുണ്ടി പാറ	..
38	..	ഒരപ്പുണ്ടി പ്ലാറ - പാടോൾ റോഡ്	ടാറിംഗ്
39	..	മോങ്ങം - പള്ളിഭാഗം റോഡ്	..
40	..	മോങ്ങം - പാറപ്പുത്ത് റോഡ്	..
41	..	എളർപ്പറ്റു ഹരിജൻ കോളനി surface ഉയർത്തി	ടാറിംഗ്
42	..	മോങ്ങം - ചക്കുമ്പുറം	ടാറിംഗ്

പഞ്ചായത്തിന്റെ മുകളിലും മൂലയിലും ഇനിയും നിർദേശം വന്നിട്ടുണ്ട്. ഗ്രാമസഭകളിൽ വന്ന നടവഴികളുടെ വികസനം സംബന്ധിച്ച നിർദേശങ്ങൾ താഴെ പട്ടികയിൽ കൊടുത്തിരിക്കുന്ന പ്രകാരമാണ്:-

പട്ടിക നാല്

ക്രമ നമ്പർ	വാർഡ്	നടവഴിയുടെ പേര്	വികസന നിർദേശങ്ങൾ
1	I	പലേക്കോട് - ഹരിജൻ കോളനി	നിർമ്മിക്കുക
2	II	തൊട്ടിതൊടി - പണിക്കർ കണ്ടി	റിപ്പയർ
3	III	കീരങ്കണ്ടി - പുഴിക്കുത്ത് കോളനി	ടി
4	..	പുഴിക്കുത്ത് കോളനി - എടപ്പുറമ്പ്	നിർമ്മാണം
5	..	കക്കാടമ്മൽ - എടപ്പുറമ്പ്	ടി
6	IV	കള്ളാടിമുക്ക് - അയ്യോട	വിപുലീകരണം
7	V	പയിപ്പുറമ്പത്ത് ഇടവഴി	ടി
8	..	കുടിമ്പിക്കൽ - തടുത്തലകുളം	ടി
9	..	മണ്ണിങ്ങ പള്ളിയാളി	ടി
10	VI	അരിമ്പ്ര റോഡ് - പാറക്കാപ്പു റോഡി അയ്യപ്പൻ കുളം	നിർമ്മാണം
11	..	അയ്യപ്പൻ കുളം - കുന്നത്തീരി	ടി
12	..	ചക്കുമ്പുറം തൊട്ടി ഇടവഴി	റിപ്പയർ
13	..	മൊറയൂർ അങ്ങാടി - തടപ്പുറമ്പ്	റിപ്പയർ
14	VII	മുണ്ടക്കൈത - ചെറുചോലക്കൽ	ടി
15	..	മനങ്ങറ്റ പള്ളി - എച്ചിക്കോട്	നിർമ്മാണം
16	..	പാലത്തിങ്ങൽ - പത്രാൾ പടി	ടി
17	..	റഫത്ത് നഗർ - തോട്ടേരിപാറ	ടി
18	..	പുതനപ്പുറമ്പ് - തോരക്കാട്	ടി
19	..	കപ്രാട്ട് മദ്രസയിലേക്ക്	ടി (100 മീറ്റർ)
20	IX	പുളിക്കുപ്പുറമ്പ് ട്രാൻസ്ഫോർമർ	ടി
21	..	കീരിയാട്ട് ഇടവഴി	ടി
22	X	മോങ്ങം അരിമ്പ്ര റോഡിൽ നിന്നും	

23	..	മെയിൻ റോഡിലേക്ക് കാരനാട് - മാടശ്ശേരി	ടി
24	..	മോങ്ങം - അരിമ്പ്ര റോഡ് - കാളിയംപാവ് വഴി ചെറുപുത്തൂർ - പാലക്കാട്	ടി
25	XI	മാണിയപറമ്പ് നടപ്പാത	ടി
26	..	മോങ്ങം കുമ്പിയാലക്കുന്ന് ഇടവഴി	സ്റ്റാബിട്ട് നടപ്പാത നിർമ്മാണം.
27	III	പാലേരിപ്പാറ - മുസാലിക്കുന്ന്	റിപ്പയർ
28	..	പണിക്കരക്കണ്ടി - കാർത്തൂണിക്കുന്ന് നരവത്ത്	നിർമ്മാണം
29	IV	കീരങ്ങാടുതൊടി - സ്കൂൾപടി	നിർമ്മാണം
30	..	കുന്നുംപുറം	നടപ്പാത -
31	VI	മൊറട്ടിൽ - ചുലൻ തൊടു	റിപ്പയർ
32	VIII	മാത്തിൽ ഇടവഴിയിൽനിന്ന് തുടങ്ങി പനങ്ങത്ത്	നിർമ്മാണം
		പറമ്പിലേക്ക് ഫുട്പാത്ത്	
33	XI	ചക്കുമ്പുറം ഇടവഴി	നിർമ്മാണം.

നടവഴികൾ ഉണ്ടാക്കുന്നതിന് പുറമെ താഴെ പറയുന്ന നടപ്പാലങ്ങൾ കോൺക്രീറ്റിൽ നിർമ്മിക്കുവാനുള്ള നിർദ്ദേശവും ഗ്രാമസഭകളിൽനിന്ന് ഉയർന്നുവന്നിട്ടുണ്ട്.

1. നാലാം വാർഡിൽ കീരങ്ങാട് തൊടി തോടിനും.
2. ഹൈസ്കൂൾ വരമ്പിനും.
3. എട്ടാം വാർഡിൽ ചെരേക്കോട്ട് പടിക്കിൽ
4. 7-ാം വാർഡിൽ തൊണ്ടിയിൽ തോടിനും
5. XI-ാം വാർഡിൽ പള്ളിക്കുളം എടവഴി തുടങ്ങുന്ന തിനടുത്ത് ഒരു ചെറിയ ഓവ് പാലം നിർമ്മിക്കുക.

ഇതുകൂടാതെ നിലവിൽ പണിപൂർത്തിയാക്കാൻ ബാക്കിയുള്ള എല്ലാ റോഡുകളും പണി പൂർത്തിയാക്കേണ്ടതാണ്.

ഈ പഞ്ചായത്തിലെ ജനസാന്ദ്രതയുള്ള സ്ഥലം വഴി പോകുന്ന താഴെ പറയുന്ന PWD റോഡുകളിലൂടെ ബസ്സ് ഗതാഗതത്തിന് ഇനിയും ധാരാളം സാധ്യതകളുണ്ട്. മൊറയൂർ-ഒഴുകുർ-എക്കാപ്പറമ്പ് റോഡ്, മൊറയൂർ - അരിമ്പ്ര-പുക്കോട്ടൂർ റോഡ്, അരിമ്പ്ര - മുസ്ലിയാരങ്ങാടി റോഡ്, പാലക്കാട് - മോങ്ങം റോഡ്, കാരാപ്പറമ്പ് - പുകൊളത്തൂർ - മോങ്ങം റോഡ്- ഇതിനു വേണ്ടി പഞ്ചായത്ത് തലത്തിൽ ഒരു കൂട്ടായ ശ്രമം ആവശ്യമാണ്.

ഇപ്പോൾ ബസ് ഗതാഗതമുള്ള റോഡുകളിൽ ആവശ്യത്തിന് വീതിയുള്ള സ്ഥലങ്ങളിൽ ബസ്സ് വെയിറ്റിംഗ് ഷെഡുകൾ നിർമ്മിക്കാവുന്നതും, കേടുവന്നവ നന്നാക്കാവുന്നതുമാണ്. ഇടുങ്ങിയ റോഡുകളിൽ അനധികൃതമായി സ്ഥാപിച്ച ഷെഡ്ഡുകൾ പൊളിച്ച് മാറ്റി ഗതാഗതം സുഗമമാക്കേണ്ടതാണ്.

മൊറയൂർ, മോങ്ങം അങ്ങാടികളിൽ ഇപ്പോൾ തലങ്ങും വിലങ്ങും വാഹനങ്ങൾ നിർത്തി ചിലപ്പോൾ ഗതാഗത തടസ്സം മുതൽ അപകടങ്ങൾ വരെ ഉണ്ടാകാറുണ്ട്. ടാക്സികൾക്കും ഓട്ടോറിക്ഷകൾക്കും പാർക്ക് ചെയ്യുവാൻ ശാസ്ത്രീയ സംവിധാനം, പോലീസ് പൊതു മരമത്ത് വകുപ്പുകളു ആലോചിച്ച് ഉണ്ടാക്കേണ്ടതാണ്. ഇവകൾക്ക് പാർക്കിങ്ങ് സ്റ്റാന്റ് നിർമ്മിച്ചാൽ സൗകര്യമായിരിക്കും.

പഞ്ചായത്തുകളിൽ റോഡ് വെട്ടുന്നത് മിക്കവാറും വ്യക്തികൾ സൗജന്യമായി വിട്ടുതരുന്ന സ്ഥലത്തുകൂടെ യായിരിക്കും. ഇങ്ങനെ വിട്ടുതരുന്ന സ്ഥലം കഴിവതും ഗതാഗത യോഗ്യമായ കയറ്റവും വളവും കുറഞ്ഞ സ്ഥലത്തുകൂടെയാക്കാൻ ശ്രമിച്ചാൽ ഗതാഗതത്തിന് സൗകര്യമായ റോഡുകൾ കുറഞ്ഞ ചെലവിൽ നിർമ്മിക്കാവുന്നതാണ്. മാത്രമല്ല, ഇങ്ങനെ വിട്ടുതരുന്ന സ്ഥലം നിയമാനുസൃതം ഏറ്റെടുത്ത് റവന്യൂ വകുപ്പ് പൊതുസ്ഥലമായോ പുറമ്പോക്കായോ ആയി പ്രഖ്യാപിക്കാതെ റോഡ്

വെട്ടുന്നതുമൂലം സ്ഥലമുടമക്കുതന്നെ താൻ വിട്ടുകൊടുത്ത സ്ഥലം കൈയ്യേറുവാൻ സൗകര്യമാണ്. ഇതുമൂലം ഏഴും എട്ടും മീറ്റർ വീതിയിൽ വെട്ടിയ പല റോഡുകളും കൈയ്യേറ്റം മൂലം നടപ്പാതകളുടെ അവസ്ഥയിലെത്തിയിട്ടുണ്ട്. ഇങ്ങനെയുള്ള കയ്യേറ്റങ്ങൾ ഒഴിവാക്കാൻ അടിയന്തിര നടപടികൾ സ്വീകരിക്കേണ്ടതാണ്. റോഡിന് സ്ഥലം ഏറ്റെടുക്കുമ്പോൾ അത് നിയമാനുസൃതം ഏറ്റെടുക്കേണ്ടതുമാണ്. പഞ്ചായത്ത് ആപ്പീസിൽ പഞ്ചായത്തിലെ റോഡുകളുടെ വിശദമായ ഒരു രജിസ്റ്റർ ആവശ്യമാണ്. ഈ രജിസ്റ്ററിൽ എല്ലാ കാര്യങ്ങളും ചിട്ടയായി രേഖപ്പെടുത്തേണ്ടതാണ്.

സർക്കാറിന്റെയോ പഞ്ചായത്തിന്റെയോ സഹായം തന്നെ മുഴുവനും ലഭിക്കുന്നത് വരെ കാത്തുനിൽക്കാതെ അതാത് വാർഡുകളിലെ മനുഷ്യശക്തികൾ ഒത്തുകൂടിയാൽ നമ്മുടെ റോഡുകളുടെ ഗുണനിലവാരം കൂട്ടാവുന്നതാണ്. കൂട്ടായ ശ്രമദാനത്തിലൂടെ മേൽപട്ടികകളിൽ വിവരിച്ച പല വികസന പ്രവർത്തനങ്ങളും നടത്താവുന്നതാണ്. ഇങ്ങനെയൊമ്പതുപോൾ പഞ്ചായത്ത് റോഡ്, PWD റോഡ് എന്ന ചിന്ത മാറി നമ്മുടെ റോഡ് എന്ന വിചാരം വരുന്നതാണ്. ഇത് പല പ്രശ്നങ്ങൾക്കും പരിഹാരമാകുന്നതാണ്. ചില ഗ്രാമപഞ്ചായത്തുകളിൽ ഉയർന്നുവന്ന ഈ നിർദ്ദേശം പ്രായോഗികമാണ്.

ഊർജ്ജം

ആധുനിക പുരോഗതിയുടെ അടിസ്ഥാന ശക്തിയാണല്ലോ വൈദ്യുതി. വൈദ്യുതി ഇനിയും കടന്നുചെല്ലാത്ത ധാരാളം സ്ഥലങ്ങൾ ഈ പഞ്ചായത്തിലുണ്ട്. ഈ പഞ്ചായത്തിലെ വൈദ്യുതി സംബന്ധമായ എല്ലാ കാര്യങ്ങൾക്കും കൊണ്ടോട്ടി മേജർ ഇലക്ട്രിക്കൽ സെക്ഷൻ ആപ്പീസുമായി ബന്ധപ്പെടേണ്ടിയിരിക്കുന്നു. മൊറയൂർ ഗ്രാമപഞ്ചായത്ത് കൂടാതെ വേറെയും പല പഞ്ചായത്തുകളുടെയും വൈദ്യുതി സംബന്ധമായ കാര്യങ്ങൾ നോക്കുന്നതും മേൽപ്പറഞ്ഞ ആപ്പീസിലാണ്. അതുകൊണ്ടുതന്നെ ഉപഭോക്താക്കളുടെ പരാതിക്ക് തക്കസമയത്ത് പരിഹാരം ഉണ്ടാകുന്നില്ല. മൊറയൂർ പഞ്ചായത്തിൽ KSEB കണക്ക് പ്രകാരം 18 ട്രാൻസ്ഫോർമറുകളുണ്ട്. ഇനിയും ട്രാൻസ്ഫോർമറുകളും കുറണ്ട് ലൈനുകളും ആവശ്യമുള്ള സ്ഥലങ്ങൾ ഈ പഞ്ചായത്തിലുണ്ട്. നിലവിലുള്ള LT ട്രാൻസ്ഫോർമറുകൾ താഴെ കാണിച്ച സ്ഥലങ്ങളിലാണ്.

1. ഹൈസ്കൂൾ പടി - മൊറയൂർ
2. മൊറയൂർ പഞ്ചായത്താപ്പീസിന് സമീപം.

3. PHED മൊറയൂർ
4. എടപ്പറമ്പ്
5. കളത്തിപ്പറമ്പ് I
6. കളത്തിപ്പറമ്പ് II
7. വാലഞ്ചേരി
8. അറബിക് കോളേജ് - മോങ്ങം.
9. മോങ്ങം I
10. മോങ്ങം II
11. ചെറുപുത്തൂർ I
12. അരിമ്പ്ര നോർത്ത് I
13. അരിമ്പ്ര നോർത്ത് II
14. ഹൈസ്കൂപ്പടി - അരിമ്പ്ര
15. അരിമ്പ്ര- മനങ്ങറ പള്ളി
16. അരിമ്പ്ര പാലം.
17. വെസ്റ്റ് ബസാർ ഒഴുകൂർ
18. ഒഴുകൂർ സോമിൽ

പഞ്ചായത്തിലെ വൈദ്യുതി ഉപഭോക്താക്കൾ

- I ഗാർഹികം : 1397 II വ്യാപാരം : 312
- III വ്യാവസായികം : 31. IV കാർഷികം : 62.

വിവിധ പദ്ധതികൾക്കായി വൈദ്യുതി കണക്ഷൻ വേണ്ടി കാത്തിരിക്കുന്നവർ:-

1. ഓർഡിനറി : 100
2. ഒ.റ്റി.പി : 5
3. ഒ.വൈ.ഇ.സി : 70

17.6.96 വരെ അപേക്ഷിച്ച OYEC അപേക്ഷകർക്ക് കണക്ഷൻ കിട്ടിയിട്ടുണ്ട്.

പഞ്ചായത്തിലെ തെരുവ് വിളക്കുകളുടെ വിവരം.

a) ബൾബ് :	40 W	218
	60W	15
b) ട്യൂബ്	2X40	17
c) സോഡിയം വേപ്പർ	250W-	20

പഞ്ചായത്തിൽ വൈദ്യുതീകരിച്ച ഹരിജൻ കോളനികൾ 4 എണ്ണമാണ്.

പഞ്ചായത്തിന് പ്രതിമാസം തെരുവ് വിളക്ക് കത്തിക്കുന്നതിന് കറന്റ് ചാർജ്ജ് 4519 രൂപ വേണം.

തെരുവ് വിളക്കുകളുടെ വാർഡ് തിരിച്ച വിവരം

വിളക്കുകളുടെ എണ്ണം

വാർഡ്	വേപ്പൂർലാനി	ട്യൂബ്	ബൾബ്	മറ്റുള്ളവ	ആകെ
I	2	1	15	-	18
II	1	1	18	-	20
III	4	2	20	-	26
IV	1	2	16	-	19
V	2	2	12	-	16
VI	3	1	15	-	16
VII	2	1	20	-	23
VIII	-	1	15	-	18
IX	2	2	24	-	26
X	3	2	52	-	57
XI	-	2	24	-	28
ആകെ	20	17	231	-	268

(മേൽ വിവരങ്ങൾ KSEB കണക്കുകൾ അവലംബിച്ചാണ്.)

പ്രശ്നങ്ങൾ

പഞ്ചായത്തിലെ പല സ്ഥലത്തും വൈദ്യുതി എത്തിയിട്ടില്ല. വോൾട്ടേജ് പ്രശ്നം എല്ലാഭാഗത്തും അനുഭവപ്പെടുന്നു. മരങ്ങളിലും മറ്റും തട്ടി വൈദ്യുത പ്രസരണത്തിൽ വരുന്ന നഷ്ടം ഇതിനൊരു കാരണമാണ്. ഇനിയും വൈദ്യുതീകരിക്കാത്ത ഹരിജൻ കോളനികൾ പഞ്ചായത്തിലുണ്ട്. തെരുവു വിളക്കുകൾ അത്യാവശ്യമായിട്ടുള്ള സ്ഥലങ്ങളിൽ ഇപ്പോഴും കുറവ് തന്നെ. കത്താത്ത വിളക്കുകൾ പല ഭാഗങ്ങളിലും കാണുന്നു. അപകടം പതിയിരിക്കുന്ന രീതിയിൽ പൊട്ടി വീഴാറായ പോസ്റ്റുകളും ലൈനുകളും പലയിടത്തുമുണ്ട്. വൈദ്യുത ലൈനിലേക്ക് തുണിയ മരക്കമ്പുകളും മറ്റും വെട്ടി മാറ്റുന്നതിൽ ശ്രദ്ധക്കുറവുണ്ട്. Step up ന്റെ ഉപയോഗം മൂലം വോൾട്ടേജ് ക്ഷാമം കൂടുതൽ രൂക്ഷമാവുന്നു. വൈദ്യുത ഉപഭോക്താക്കൾ ബിൽ അടക്കാൻ മാസംതോറും കൊണ്ടോട്ടി ഇലക്ട്രിക്കൽ സെക്ഷൻ ആപ്പീസിൽ പോകേണ്ടിവരുന്നു.

പരിഹാരങ്ങൾ

വോൾട്ടേജ് ക്ഷാമം മലബാറിൽ തന്നെ ഒരു ശാപമാണ്. ഇതിന് ചെറിയ പരിഹാരമെന്ന നിലയിൽ ആവശ്യമുള്ള സ്ഥലത്ത് LT ട്രാൻസ്ഫോർമറുകൾ സ്ഥാപിക്കുകയും ഇവയ്ക്ക് ശാസ്ത്രീയമായി ലോഡ് കൊടുക്കേണ്ടതുമാണ്. കാലാകാലങ്ങളിൽ മരച്ചില്ലകളും മറ്റും വെട്ടി

മാറ്റി പ്രസരണനഷ്ടം ഒഴിവാക്കേണ്ടതാണ്. പുതിയ ട്രാൻസ്ഫോർമറുകളുടെ നിർദ്ദേശം മിക്ക ഗ്രാമസഭകളിലും ഉയർന്നിട്ടുണ്ട്. ആവശ്യമുള്ള സ്ഥലങ്ങളിൽ Three Phase ലൈനുകളും വലിക്കേണ്ടതാണ്. ഹരിജൻ കോളനികൾ ആവശ്യമനുസരിച്ച് മുൻഗണനാ ക്രമത്തിൽ വൈദ്യുതീകരിക്കേണ്ടതാണ്. തെരുവ് വിളക്കുകൾ ആവശ്യമായ സ്ഥലങ്ങളിൽ സ്ഥാപിക്കേണ്ടതാണ്. കത്താത്തവ കത്തിക്കുവാനും, കേടുവന്നവ നന്നാക്കാനും ബൾബുകൾ മാറ്റിയിടുവാനും സംവിധാനമുണ്ടാക്കണം. കാലപ്പഴക്കം ചെന്ന കാലുകൾ മാറ്റി സ്ഥാപിക്കുവാൻ അടിയന്തിര ശ്രദ്ധ വേണം. കൊണ്ടോട്ടി ഇലക്ട്രിക്കൽ സെക്ഷൻ ആപ്പീസുമായി ബന്ധപ്പെട്ട് ഗ്രാമങ്ങളിലെ പ്രശ്നപരിഹാരത്തെപ്പറ്റി ഏതാനും ഗ്രാമസഭകളിൽ പരാമർശം വന്നിരിക്കുന്നു. ഇത്തരം പ്രശ്നങ്ങൾ പരിഹരിക്കുവാൻ ജനകീയ സമിതികളുടെ ശ്രദ്ധ ആവശ്യമാണ്. കത്താത്ത തെരുവുവിളക്കുകൾക്ക് ചാർജ്ജ് അടക്കുന്ന സമ്പ്രദായം നിർത്തേണ്ടതാണ്. തെരുവു വിളക്കുകൾക്ക് മീറ്റർ ഘടിപ്പിച്ച് റീഡിംഗ് സമ്പ്രദായം നടപ്പാക്കേണ്ടതാണ്. പൊതുജനങ്ങളുടെ സൗകര്യർത്ഥം മൊറയൂർ കേന്ദ്രമായി മൊറയൂർ, പുകോട്ടൂർ, പുൽപ്പറ്റ എന്നീ പഞ്ചായത്തുകൾ ഉൾപ്പെടുത്തി ഒരു സെക്ഷൻ ആപ്പീസ് അനുവദിക്കേണ്ടതാണ്.

വൈദ്യുത ചാർജ്ജ് സ്വീകരിക്കുവാനുള്ള സംവിധാനം എല്ലാ വാർഡുകളിലും ഉണ്ടായിരിക്കേണ്ടതാണ്.

ഊർജ്ജത്തിന് വേണ്ടി വിറക്, മണ്ണെണ്ണ, ഗ്യാസ് എന്നിവയാണ് ഉപയോഗിക്കുന്നത്. ഗ്യാസ് കണക്ഷൻ കുറഞ്ഞ ചിലവിൽ ലഭിക്കുവാൻ ഈ പഞ്ചായത്തിൽ ഒരു വഴിയുമില്ല. സ്വകാര്യ ഗ്യാസ് കമ്പനികളുടെ സൗകര്യമേ ഇവിടെയുള്ളൂ. അതിനാൽ ഗ്യാസ് വിതരണത്തിനും സർക്കാർ സംവിധാനം ഉണ്ടാക്കേണ്ടിയിരിക്കുന്നു. സൗരോർജ്ജ അടുപ്പുകൾ, വിളക്കുകൾ തുടങ്ങിയവയെപ്പറ്റിയുള്ള വിവരങ്ങൾ ലഭിക്കുവാനും പ്രചാരണത്തിനും പഞ്ചായത്തും സാമൂഹ്യസംഘടനകളും മുൻകൈ എടുക്കണം. ഊർജ്ജം വെറുതെ പാഴാക്കുവാൻ പാടില്ലാത്തതാണ്. ഇതിന് ബോധവൽക്കരണം സ്കൂൾ തലത്തിൽ ആരംഭിക്കേണ്ടതാണ്.

മൊറയൂർ പഞ്ചായത്തിലെ ഗ്രാമസഭകളിൽനിന്നും ലഭിച്ച ആവശ്യങ്ങളും നിർദ്ദേശങ്ങളും താഴെ പട്ടികയിൽ ചേർത്തിരിക്കുന്നു.

ആവശ്യങ്ങളും നിർദ്ദേശങ്ങളും.

വാർഡ്	പുതിയ ലൈനുകളും നീട്ടലുകളും	ട്രാൻസ് ഫോർമുകൾ (പുതിയവ)	ഹരിജൻ കോളനി വൈദ്യുതീകരണം	തൈരുവ് വിളക്കുകൾ	മറ്റുള്ളവ
1	കുന്നക്കാട് ഭാഗത്തേക്ക് ത്രീ ഫേസ് കരിക്കാട് പറമ്പുമുതൽ പടച്ചട്ടി വരെ വൈദ്യുതീകരണം	കുന്നക്കാട്	മഞ്ഞാളം കൂന്ന് എലിയക്കോട് പറമ്പ് പാറലിൽ എന്നിവ	വൈസ്സ് ബസാർ മുതൽ ഹരിജൻ കോളനി വരെ കളത്തിപറമ്പ് കുന്നക്കാട്	
2	ഒഴുകൂർ പാറമ്മൽ കുത്തൂർ പാറ ഏരിയയും നെവത്ത് പള്ളി മുക്കും വൈദ്യുതീകരണം	ഒഴുകൂർ പള്ളിമുക്കിൽ	-	നെരവത്തുനിന്നും കുഴിമണ്ണ വാഴച്ചാൽ ഭാഗത്തേക്ക്-നെരവത്ത് മുതൽ ഹൈസ്കൂൾ വരെ-നെരവത്ത് കളത്തിപറമ്പ് ഭാഗം	
3	കളത്തി പറമ്പ് മുസ്ലിമാരങ്ങാടി റോഡ് 11 കെ.വി. ലൈൻ പുളിക്കുന്ന് കോളനി 11 കെ.വി. ലൈൻ-കീരങ്കണ്ടി വട്ടക്കണ്ടി നടുക്കണ്ടി ഭാഗം വൈദ്യുതീകരണം		പുഴിക്കുത്ത് കോളനിയിൽ	എടപ്പുറമ്പ്-കക്കാടമ്മൽ ഭാഗത്ത് മൊറയൂർ എക്കാപറമ്പ് റോഡിൽ പാലീരിക്കുന്നക്കാട് പാലത്തിങ്ങൽ നിയോഗ് താഴെ ബൾബുകൾ	വീടുകൾക്ക് ഗ്യാസ് കണക്ഷൻ വേണം
4	വൈദ്യുതി ഇല്ലാത്ത ഭാഗത്തേല്ലാം വൈദ്യുതി ലൈൻ	-	-	എല്ലാ റോഡിലും തൈരുവി വിളക്കുകൾ	വീടുകൾക്ക് ഗ്യാസ് കണക്ഷൻ വേണം
5	എടപ്പുറമ്പ്-കീഴ്മുറി ത്രീഫേസ് ലൈൻ-കാവോട്ട് ഭാഗം വൈദ്യുതീകരിക്കൽ	സലഫി ജബൻ ഭാഗത്ത്	-	സലഫി ജബൻ താന്നിക്കൽ ഭാഗം മാങ്കുത്ത് പറമ്പ് കോളനി മലയിൽ തൊടി കോളനി ചോലയിൽ കോളനി എന്നിവയിൽ	
6	വാലഞ്ചേരി-അരിമ്പ്ര റോഡിൽ ലൈൻ നീട്ടൽ-അരിമ്പ്ര റോഡിൽ ടാക് ഭാഗത്ത് വീടുകളിലേക്ക്	വാലഞ്ചേരി മദ്രസപടി കുന്നത്തിരി അയ്യപ്പൻ കുളം	ഇട്ടപ്പാട് ഹരിജൻ കോളനി	വാലഞ്ചേരി അരിമ്പ്ര റോഡ്	
7	കളത്തുംപാടി-തടപ്പുറമ്പ് ഭാഗത്ത് പുതിയ ലൈൻ മുച്ചിരിക്കാട്-പുത്തൂരുത്തി കൂന്ന് റോഡിൽ 1 1/2 കി.മീ ദൂരം ത്രീഫേസ് ലൈൻ	അരിമ്പ്ര തടപ്പുറമ്പ്	-	സ്കൂൾ പടി മനങ്ങറ്റ ഭാഗത്ത് പാലം മുച്ചിരിക്കാട് റോഡ്	
8	മനങ്ങറ്റ കുമ്മാൾ തൊടി 11 കെ.വി. ലൈൻ, പാലത്തിങ്ങൽ പാലാട്ട് 11 കെ.വി. ലൈൻ പുതനപ്പുറമ്പ്-പള്ളിപ്പടി പാലാട്ട്	കുമ്മാൾതൊടി ഭാഗത്ത് വരിക്കോട് തോട്ടേരി പാറയിൽ	-	കുമ്മാൾ തൊടി തോട്ടേരിപാറ പാലത്തിങ്ങൽ പാലാട്ട്	കെ.എസ്.ഇ.ബി. ഓഫീസ് സ്ഥാപിക്കണം.

	11കെ.വി. പഴങ്ങൾ തൊടി- കൂമ്മാളി വരി കോട് പാറ തോട് ദേശി പാറ- പുതന പറമ്പ് പാലാട്ട് തോരക്കോട്, വട്ടക്കണ്ടം, പാലാട്ട് പുതി എൽ. ടി. ലൈൻ. പുതിയ				
9	എല്ലാ ലൈനുകളും (തീ ടേ മെ സ) ആക്കുക. പുളിക്ക പറമ്പ് നടവഴിയിൽ പള്ളിയാളിമുക്ക് ഭാഗങ്ങൾ വൈദ്യു തീകരിക്കണം.	പോസ്റ്റ് ഓഫീസ്സിനടുത്ത്	-	കാരാതടം ഭാഗത്തേക്ക് സോഡിയം വേപ്പർ ലാമ്പ്ബിരിയ പുറം പോത്തട്ടിപ്പാറ റോഡിൽ ബാക്കി ഭാഗത്ത്.	ബിൽ കളക്ഷൻ സെന്റർ തുടങ്ങണം
III I	മുസ്സാരികുന്ന് കൊള്ളി കോട്- വെള്ളാരം പാറ ഭാഗം	ലൈൻ നീട്ടണം	കോളനി വൈദ്യുതീകരിക്കുക		
10	ഉണ്ണീരികുന്നുകോളനി, കുറുത്തേടത്ത് പള്ളിയാളി കുറുത്തോടത്ത് പറമ്പ് ഭാഗം വൈദ്യുതീകരണം ചെയ്യിക്കുക കോട് ഭാഗം വൈദ്യുതീകരണം. നെല്ലേങ്ങൽ ഭാഗം ഉണ്ണീരി കുന്നുകോളനി ഭാഗം	മോങ്ങം അരിമ്പ്ര റോഡിൽ		മോങ്ങം അരിമ്പ്ര റോഡിൽ-മോങ്ങം അറബി കോളേജിന്റെ മുൻവശത്ത് സോഡിയം വേപ്പർ വിളക്ക് മലയത്തൊടി ഹരിജൻ കോളനി റോഡിൽ സോഡിയം വേപ്പർ വിളക്ക് മോങ്ങം കിഴക്കേതല മോങ്ങം കക്കാടമ്മൽ മോങ്ങം സ്കൂൾ പടിമുതൽ ആനത്താറം കുന്ന് ജംഗഷൻ വരെ തെരുവുവിളക്ക്	പാചകവാതക ഏജൻസി വേണം
11	മോങ്ങം കുയിലം കുന്ന് ഭാഗം വൈദ്യുതീകരണം മോങ്ങം ചക്കു പുറം ഭാഗത്ത് വൈദ്യുതീകരണം മോങ്ങം അതിയാരത്ത് പറമ്പ് വൈദ്യുതീകരണം.	മോങ്ങം വള്ളുവമ്പ്രം ബൈപ്പാസ് റോഡിൽ		മോങ്ങം തുപ്പനച്ചി റോഡിൽ,-മോങ്ങം വള്ളുവമ്പ്രം ബൈപ്പാസ് റോഡിൽ, മോങ്ങം പള്ളിപ്പടിയിൽ മോങ്ങം ഒരപ്പുണ്ടിപ്പാറ റോഡിൽ മോങ്ങം ഒഴമതിൽ റോഡ്.	കെ.എസ്.ഇ.ബി. സെക്ഷൻ വേണം. മൊറയൂർ പുകോട്ടൂർ പുൽപ്പറ്റ പഞ്ചായത്ത് കളൂടെ എൽ.പി.ജി. വിതരണ കേന്ദ്രം മോങ്ങത്ത് സ്ഥാപിക്കണം.

ഈ പഞ്ചായത്തിൽ വൈദ്യുതി എത്താത്ത എല്ലാപ്രദേശങ്ങളും വൈദ്യുതീകരിക്കുകയും നിലവിലുള്ള എല്ലാ സിങ്കിൾ ഫേസ് ലൈനുകളും ത്രീഫേസ് ആക്കി മാറ്റുകയും സ്വീറ്റ് ലൈറ്റ് ഇല്ലാത്തതിടത്തെല്ലാം അത് സ്ഥാപിക്കുകയും ചെയ്യുക.

11KV ലൈൻ ആവശ്യമുള്ളിടത്തെല്ലാം അത് വലിച്ച് ട്രാൻസ്ഫോർമർ സ്ഥാപിച്ച് വോൾട്ടേജ് ക്ഷാമം പരിഹരിക്കുക.

മാർക്കറ്റ്

മൊറയൂർ പഞ്ചായത്തിൽ മോങ്ങത്ത് പ്രവരർത്തിക്കുന്ന ഒരു ആഴ്ച ചന്തയും, ഒരു കന്നുകാലി ചന്തയും ആണുള്ളത്. അവ ഈ പഞ്ചായത്തിൽ ഉൽപ്പാദിപ്പിക്കുന്ന

കാർഷിക നാണ്യ വിളകളുടെ വിപണനത്തിന് മതിയായുണ്ടെന്നില്ല. സഹകരണമേഖലയിലോ, പഞ്ചായത്ത് സമിതിയുടെ നിയന്ത്രണത്തിലോ മോങ്ങം, മൊറയൂർ എന്നിവിടങ്ങളിൽ ഓരോ ദിവസച്ചന്ത ആരംഭിക്കണം. ഇപ്പോഴത്തെ ആഴ്ചച്ചന്ത തന്നെ ഒന്നു വിപുലീകരിക്കണം. മത്സ്യം, മാംസം ഇവയുടെ ഉപഭോഗം ധാരാളമുള്ള ഒരു പഞ്ചായത്താണിത്. അതുകൊണ്ട് വൃത്തിയിലും ശുദ്ധമായും ഇവ ലഭിക്കുവാൻ പഞ്ചായത്തിന്റെ നിയന്ത്രണത്തിൽ ആധുനിക മത്സ്യമാംസ മാർക്കറ്റിന് സാധ്യതയുണ്ട്. നിത്യോപയോഗസാധനങ്ങളുടെ വിലനിലവാരം ഒരു പഞ്ചായത്ത് സമിതി ഇടക്കിടെ അവലോകനം ചെയ്ത് അപ്പപ്പോൾ ഉചിതമായ നടപടികൾ സ്വീകരിക്കണം. □



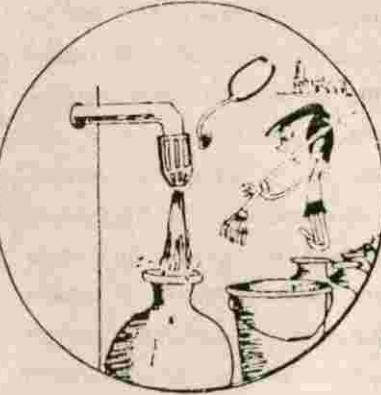

കുടിവെള്ളവും പൊതുജനാരോഗ്യവും

വ്യ ഷി സമൃത പ്രദേശമായ മലബാറിലാണ് മൊറയൂർ പഞ്ചായത്ത് സ്ഥിതിചെയ്യുന്നത്. എങ്കിലും വേനൽകാലത്ത് ജല ദൗർലഭ്യവും കുടിവെള്ള ക്ഷാമവും ഇവിടുത്തെ സ്ഥിരം പ്രശ്നമാണ്. കുന്നുകളും ചെരിവു പ്രദേശങ്ങളും, വയലുകളുമായി നിലകൊള്ളുന്ന പഞ്ചായത്ത് പരിധിയിൽ വരുന്നതും വറ്റാത്തതുമായ 16 ചെറുകുളങ്ങളും 17 നീരുറവുകളുമുണ്ട്. കായൽ, പുഴ, വലിയ തോടുകൾ എന്നിവയൊന്നും പഞ്ചായത്തിലില്ല. മഴവെള്ളം കെട്ടി നിർത്തി ജല സ്രോതസ്സ് സംപുഷ്ടമാക്കാനുള്ള പദ്ധതികളും പഞ്ചായത്തിൽ ലഭ്യമല്ല. ജല

ദൗലഭ്യത്തിന്റെ പ്രധാന കാരണവും ഇതൊക്കെതന്നെയാണ്.

പഞ്ചായത്തിൽ കേരള വാട്ടർ അതോറിറ്റിയുടെ കീഴിൽ മൂന്ന് ശുദ്ധജല വിതരണ പദ്ധതികൾ പ്രവർത്തിക്കുന്നുണ്ട്. TWSS അരിമ്പ്ര, TWSS മോങ്ങം, RWS മൊറയൂർ എന്നിവയാണത്. പഞ്ചായത്തിൽ മൊത്തം 103 പൊതു ടാപ്പുകളും 280 സ്വകാര്യ കണക്ഷനുകളും ലഭ്യമാണ്. മാർച്ച്, ഏപ്രിൽ, മെയ് മാസങ്ങളിൽ 40% വീട്ടുകാരും പഞ്ചായത്തിൽ കുടിവെള്ള ക്ഷാമം അനുഭവിക്കുന്നവരാണ്.

ശുദ്ധജല സ്രോതസ്സുകൾ

പൊതു കിണറുകൾ		സ്വകാര്യ കിണറുകൾ		കുഴൽ കിണർ	ആകെ കിണറുകൾ
വെള്ളമുള്ളത്	വെള്ളമില്ലാത്തവ	വെള്ളം ഉള്ളത്	വെള്ളം ഇല്ലാത്തത്		
3	3	2600	600	9	3200

ശുദ്ധ ജല പദ്ധതികൾ

- TWSS അരിമ്പ്ര
- TWSS മോങ്ങം
- RWS മൊറയൂർ

ജല സ്രോതസ്സുകൾ

പൊതു ടാപ്പുകൾ	സ്വകാര്യ കണക്ഷൻ
103	280

പഞ്ചായത്തിലെ കുടിവെള്ള ക്ഷാമ പ്രദേശങ്ങൾ

1. വാർഡ് ഒന്നിലെ ലക്ഷം വീട് കോളനിയിലും എലിയക്കോട് കോളനിയിലും ഏകദേശം 25 വീട്ടുകാർക്ക് വർഷം മുഴുവനും വെള്ളം ലഭിക്കുന്നില്ല. കൊറളിക്കോട്, കുനക്കാട്, മഞ്ഞളാം കുന്ന്, പാർലിൽ ഹരിജൻ കോളനി എന്നിവിടങ്ങളിൽ ഭാഗികമായി മാത്രമേ കുടിവെള്ളം ലഭിക്കുന്നുള്ളൂ. പലേക്കോട്, വെസ്റ്റ് ബസാർ, ചോലക്കൽ പാറയിൽ, നീലിയാം കുന്ന്, കടുങ്ങലാം കുന്ന്, പുള്ളക്കരടം പ്രദേശങ്ങളിലും ആവശ്യത്തിന് ശുദ്ധജലം ലഭ്യമല്ല.

2. പുത്തൂർപാറ, കളത്തിപറമ്പ്, നരവത്ത്, എന്നീ താരതമ്യേന ഉയർന്ന പ്രദേശങ്ങളിൽ വെള്ളത്തിന് ക്ഷാമം അനുഭവപ്പെടുന്നു.
3. പുന്തലപ്പറമ്പ് ലക്ഷം വീടുകളിലെ ഏകദേശം 75 കുടുംബങ്ങൾക്ക് ഭാഗികമായി മാത്രമേ വെള്ളം ലഭിക്കുന്നുള്ളൂ. പാലീരി കുന്നുമ്മൽ, കാർത്തൂൻകുന്ന്, പാലീരി പള്ളയാളി, കുമ്മാളിപ്പറമ്പ്, മുസാലിക്കുന്ന് കണ്ണാടിക്കുന്ന് എന്നിവിടങ്ങളിലും ശുദ്ധജല ക്ഷാമം രൂക്ഷമാണ്.
4. അയ്യോടം കുന്ന്, എരട്ടിക്കുന്ന്, പൂണക്കാട്, ഒസ്സാൻകുന്ന്, പുലിക്കോട്ട് ഹരിജൻ കോളനി, തവളപ്പാറ, പോത്തുവെട്ടിപ്പാറ എന്നിവിടങ്ങളിലും.
5. അഞ്ചാം വാർഡിലെ ഹിൽടോപ്പ്, മാങ്കുത്ത് പറമ്പ് കോളനി, കോട്ടമ്മൽ, മലയംത്തെടാടി കോളനി, കൂട്ടുമ്പിക്കൽ എന്നിവിടങ്ങളിലും.
6. ആറാം വാർഡിലെ താണിയാട്ടുപാറ, മൊറയൂർ അരിമ്പ്ര റോഡ് ഭാഗം, വാലഞ്ചേരി താഴെ ഭാഗം, ഇട്ടപ്പാട്ടു കോളനി, പറയൻ കുന്നത്ത് എന്നിവിടങ്ങളിലും.
7. ഏഴാം വാർഡിലെ വാക്കാം കുന്ന്, ഇരിമ്പനങ്ങാട്ട്, അഴുവള്ളപ്പ്, കളിക്കുന്ന്, വളരാട്ടുപാറ, ചെറുചോല, പൈക്കടാംകുന്ന്, പാലത്തിങ്ങൽ എന്നിവിടങ്ങളിലും.
8. എട്ടാം വാർഡിലെ തോട്ടേരിപ്പാറ, മൈലാടി, പാലാട്, പനങ്കുത്ത് പറമ്പ്, തോരക്കാട്, അമ്പലക്കണ്ടി, മുറിത്തോട് എന്നിവിടങ്ങളിലും
9. ബെതിലെ കളത്തുംപടി, പുളക്കപ്പറമ്പ്, കാരാതോടം, പുളതടം, കൊരങ്ങും കുഴി, തടപ്പറമ്പ്, തണ്ണീൻകുഴി, ഭരണക്കുഴി എന്നിവിടങ്ങളിലും.
10. പത്താം വാർഡിലെ കാരനാട്ടു മുക്ക്, പനമ്പടിക്കൽ, അയങ്കയിൽ ഭാഗം, ചെരിക്കക്കാട് എന്നിവിടങ്ങളിലും
11. പതിനൊന്നിലെ കുയിലംകുന്ന്, മലയതൊടി ഹരിജൻകോളനി, എളർപ്പറ്റ ഹരിജൻ കോളനി എന്നിവിടങ്ങളിലും വർഷത്തിൽ ഫെബ്രുവരി, മാർച്ച്, ഏപ്രിൽ, മെയ് മാസങ്ങളിൽ ശുദ്ധജലത്തിന് കടുത്ത ക്ഷാമം അനുഭവപ്പെടുന്നുണ്ട്.

പരിഹാര നിർദ്ദേശങ്ങൾ

1.2.3 - വാർഡുകളിലെ നിർദ്ദിഷ്ട മിനിവാട്ടർ സപ്ലൈ സ്കീം ഈ മൂന്ന് വാർഡുകളെ ഉദ്ദേശിച്ചുള്ളതാണെങ്കിലും ഒന്ന്, രണ്ട് വാർഡുകളിലേക്ക് എല്ലാ ആവശ്യക്കാർക്കും ശരാശരി 100 മീറ്റർ അകലെ വാട്ടർ ടാപ്പ് ലഭിക്കത്തക്ക വിധം പദ്ധതി സമ്പുഷ്ടമാക്കണം. താരതമ്യേന ഉയർന്ന പ്രദേശമായ മഞ്ഞളാം കുന്നിൽ സ്കീമിന്റെ

ടാങ്ക് സ്ഥാപിക്കണം.
 3-ാം വാർഡിലെ പുന്തലപ്പറമ്പ് ലക്ഷം വീട് കോളനിയിൽ വെള്ളമെത്തിക്കാൻ നാലാം വാർഡിലെ കളാടി മുക്കിലെ ചോല ഉപയോഗപ്പെടുത്താവുന്നതാണ്. കൊളക്കുഴി പാടത്ത് ടാങ്ക് കെട്ടി പൈപ്പ് ലൈൻ വഴിയും വെള്ളമെത്തിക്കാവുന്നതാണ്. K.W.Aയുടെ നടപ്പിലുള്ള പൈപ്പ് ലൈൻ കളത്തിപ്പറമ്പ് നിന്നും നരവത്തേക്കും, പള്ളിമുക്ക് ഭാഗത്തേക്കും നീട്ടാവുന്നതാണ്. നരവത്ത് യു.പി. സ്കൂളിൽ നിർമ്മിക്കാൻ പോകുന്ന വാട്ടർ ടാങ്കിൽ നിന്നും പൈപ്പ് ലൈൻ നീട്ടാൻ സാധിച്ചാൽ പാലീരിക്കുന്നുമ്മൽ, കാർത്തൂനി കുന്ന്, പാലീരിപ്പള്ളയാളി എന്നിവിടങ്ങളിലെ പ്രശ്നങ്ങൾക്ക് പരിഹാരമാകും.

അയ്യോടം കുന്ന്, എരട്ടിക്കുന്ന്, പൂണക്കാട്, ഒസ്സാൻ കുന്ന്, പുലിക്കോട്ടിൽ ഹരിജൻ കോളനി എന്നിവിടങ്ങളിലെ ശുദ്ധ ജലക്ഷാമം പരിഹരിക്കാൻ നിലവിലുള്ള പൈപ്പ് ലൈൻ അവിടങ്ങളിലേക്ക് കൂടി നീട്ടുകയോ, ഒരു കുഴൽക്കിണർ കുഴിച്ച് ടാങ്ക് കെട്ടി പുതിയ ലൈൻ സ്ഥാപിച്ചു വെള്ളമെത്തിക്കുകയോ ചെയ്യാവുന്നതാണ്.

5-ാം വാർഡിലെ ഹിൽടോപ്പ് ഭാഗത്തും, കോട്ടമ്മൽ ഭാഗത്തും വെള്ളമെത്തിക്കാൻ കാവോട്ടു ഭാഗത്തുള്ള നീരുറവ ഉപയോഗപ്പെടുത്താവുന്നതാണ്. കീരങ്ങാട് ഭാഗത്ത് നിലവിലുള്ള കിണർ റിപ്പയർ ചെയ്താൽ പ്രശ്നം പരിഹരിക്കാം. മലയതൊടി ഹരിജൻ കോളനിയിലും, മാങ്കുത്ത് കോളനിയിലും നിലവിലുള്ള പൊതു കിണറുകൾ റിപ്പയർ ചെയ്ത് പ്രശ്നം പരിഹരിക്കാവുന്നതാണ്. മണ്ണുങ്ങച്ചാലി, കീഴ്മുറി പ്രദേശങ്ങളിൽ പുതിയ കുഴൽ കിണർ നിർമ്മിക്കേണ്ടതാണ്. കുടുംബിക്കലും, മാങ്കുത്ത് പറമ്പിലും നിലവിലുള്ള പൈപ്പ് ലൈൻ 50 മീറ്റർ നീട്ടിയാൽ പ്രശ്നം പരിഹരിക്കാവുന്നതാണ്. കോളനി റോഡിലെ ഇസ്ലാമിക് നഴ്സറി പരിസരവാസി കൾക്ക് നിലവിലുള്ള ലൈനിൽ ഒരു ടാപ്പ് കൂടി ഉൾപ്പെടുത്തിയാൽ മതിയാകും. താണിക്കൽ ബസാറിൽ ഒരു കുഴൽക്കിണർ കുഴിക്കേണ്ടതാണ്.

ആറാം വാർഡിൽ പാറക്കൽ പുറായിലുള്ള ടാങ്കിന് താഴെ താമസിക്കുന്നവർക്ക് നിലവിലുള്ള ലൈനിൽ ആറ് ടാപ്പുകൾ സ്ഥാപിച്ചാൽ പ്രശ്നം പരിഹരിക്കാം. വാലഞ്ചേരി പറയൻ കുന്നത്ത് വാസികളുടെ പ്രശ്നം പരിഹരിക്കാൻ പാറക്കൽ തൊടിയിലെ കിണറും അങ്ങാടിയിലെ പൊതുകിണറും നന്നാക്കി ഒരു ടാങ്ക് കെട്ടി പൈപ്പ് ലൈൻ വഴി ജലമെത്തിക്കാവുന്നതാണ്. അയ്യപ്പൻ കുളം, ഞണ്ടുകണ്ടി കുളം എന്നിവ നന്നാക്കി വെള്ളം ഉപയോഗപ്പെടുത്താവുന്നതാണ്.

വാലഞ്ചേരി പാടത്ത് ഒരു കുഴൽകിണർ അത്യാവശ്യമാണ്. പുള്ളിക്കലാം കുന്നത്ത് ഒരു കുഴൽകിണറും ഒരു മിനി വാട്ടർ സപ്ലൈ സ്കീം പ്രശ്നപരിഹാരാർത്ഥം അനിവാര്യമാണ്.

ഏഴാം വാർഡിലെ വാക്കോംകുന്ന്, ഇരിമ്പനങ്ങോട്ട്, അഴുവളപ്പ്, കളരിക്കുന്ന്, വളരാട്ടുപാറ, ചെറുചോല, പൈക്കടാംകുന്ന്, GMLP സ്കൂൾ പരിസരം എന്നീ പ്രദേശങ്ങൾ പൂർണ്ണമായും ഉൾപ്പെടുത്താവുന്ന വിധം ഒരു മിനി വാട്ടർ സപ്ലൈ സ്കീം നടപ്പാക്കിയാലേ ഈ പ്രദേശത്തെ കുടിവെള്ളക്ഷാമം പരിഹരിക്കാൻ കഴിയുകയുള്ളൂ.

എട്ടാം വാർഡിൽ നിലവിലുള്ള കുഴൽ കിണറിലെ വെള്ളം ഉപയോഗപ്പെടുത്തി ഉയർന്ന പ്രദേശമായ കണ്ടൻകോളിൽ ഒരു ടാങ്ക് നിർമ്മിച്ച് പൈപ്പ് ലൈൻ വഴി തോട്ടേരിപ്പാറ, മൈലാടി, പാലാട്ട്, പനങ്കുത്ത് പറമ്പ്, തോരക്കാട്, അമ്പലക്കണ്ടി, മുറിത്തോട് എന്നിവിടങ്ങളിലെ പ്രശ്നം പരിഹരിക്കാനാകും.

ഒമ്പതാം വാർഡിലെ നിലവിലുള്ള കാരാതടം മിനി വാട്ടർ സപ്ലൈ സ്കീം ശാസ്ത്രീയമായി ഉപയോഗപ്പെടുത്തുകയും, ഓവർ ഹെഡ് ടാങ്ക് നിർമ്മിക്കുകയും പൈപ്പ് ലൈൻ നീട്ടുകയും ചെയ്താൽ ഈ വാർഡിലെ പ്രശ്നത്തിനു പരിഹാരമാകും. സ്കൂൾ പടിക്കൽ, കളത്തും പടിയിലും ഒരു കുഴൽകിണർ ആവശ്യമാണ്. നിലവിലുള്ള ടാങ്ക് ഇലയും ചവറും വന്ന് അടിയാതെ സൂക്ഷിക്കുകയും, കുളിക്കാനും കഴുകാനും ഉപയോഗപ്പെടുത്തുന്നത് തടയേണ്ടതുമാണ്. കുരങ്ങൻ കുഴിയിൽ നിലവിലുള്ള കണർ റിപ്പയർ ചെയ്യുന്നത് ഈ പ്രദേശത്തെ പ്രശ്നത്തിന് പരിഹാരമായിരിക്കും.

10-ാം വാർഡിൽ നിലവിലുള്ള TWSS സ്കീമിൽ നിർമ്മിക്കപ്പെട്ട ടാങ്കിൽ നിന്നും അനധികൃത പൈപ്പുകൾ വഴി വർദ്ധിച്ചതോതിൽ വെള്ളം ഉപയോഗപ്പെടുത്തുന്നതിനാൽ ടാങ്ക് നിറയാതിരിക്കുകയും, ഉയർന്ന പ്രദേശങ്ങളിലേക്ക് വെള്ളം ലഭിക്കാതിരിക്കുകയും ചെയ്യുന്നതിന് പരിഹാരം കാണണം. ഒന്നോ, രണ്ടോ വാൾവുകൾ യോജിച്ചു പോയിന്റിൽ ഘടിപ്പിക്കുകയോ അനധികൃത പൈപ്പ് ലൈൻ ഒഴിവാക്കുകയോ ചെയ്യേണ്ടതാണ്. കക്കാടമ്മൽ പ്രദേശത്തേക്ക് 100 മീറ്റർ പൈപ്പ് ലൈൻ നീട്ടിയാൽ പ്രശ്നം പരിഹരിക്കാം. നെച്ചിത്തടത്തിലും, ചെരിക്കക്കാട്ടും കാരനാട്ടും കുഴൽകിണറുകൾ കുഴിച്ചാൽ പ്രശ്നം പരിഹാരമാകും.

പതിനൊന്നാം വാർഡിൽ നിലവിലുള്ള ടാങ്കിൽ നിന്ന് കുയിലംകുന്ന് പ്രദേശത്തിന്റെ ഇരുഭാഗങ്ങളിലേക്കും

പുതുതായി പൈപ്പ് ലൈൻ സ്ഥാപിക്കുകയും, മോങ്ങം മലയത്തോടി കോളനിയിലേക്കും, എളർപ്പറ്റു ഹരിജൻ കോളനിയിലേക്കും പൈപ്പ് ലൈൻ നീട്ടിയും പാലക്കാട് റോഡ് ജംഗ്ഷനിൽ പൈപ്പിന് വാൾവ് സമ്പ്രദായം ഏർപ്പെടുത്തിയും, കിണർ കുഴിക്കാൻ സഹായം ഏർപ്പെടുത്തുകയും ചെയ്താൽ ഈ പ്രദേശത്തെ പ്രശ്നങ്ങൾ ഏറെക്കുറെ പരിഹരിക്കാവുന്നതാണ്. ഈ വാർഡിലെ മോങ്ങം ചക്കുമ്പുറം ഭാഗത്തേക്കും, താഴെ മോങ്ങത്ത് നിന്ന് അതിയാരത്ത് പറമ്പിലേക്കും മോങ്ങം കുയിലംകുന്ന് ഭാഗത്ത് നിന്ന് കിളിക്കോട്ട് തൊടി ഭാഗത്തേക്കും, മുക്കൻ കോളനിയിലേക്കും പൈപ്പ് ലൈൻ നീട്ടുകയും കിളിയംതൊടു കോളനിയിൽ ഒരു കുഴൽകിണർ കുഴിക്കുകയും ചെയ്യുക.

പൊതുവായ നിർദ്ദേശങ്ങൾ

മഴവെള്ളം നഷ്ടപ്പെടാതിരിക്കാൻ ആവശ്യമായ എല്ലാ നടപടികളും സ്വീകരിക്കുക. നിലവിലുള്ള ജലസ്രോതസ്സുകൾ ഫലപ്രദമായി ഉപയോഗപ്പെടുത്തുക. ഉപയോഗശൂന്യമായവ ഉപയോഗ്യമാക്കുക. നിലവിലുള്ള ടാപ്പുകൾ കുളിക്കാനും, വാഹനം കഴുകാനും മറ്റും ദുരുപയോഗപ്പെടുത്തുന്നത് തടയുക. പൊട്ടിക്കിടക്കുന്ന പൈപ്പുകളെ സംബന്ധിച്ച് അധികാരികൾക്ക് അറിയിപ്പ് നൽകുക. കേടുവന്ന ടാപ്പുകൾ നന്നാക്കുക. നിലവിലുള്ള ജലപദ്ധതികളുടെ പ്രവർത്തനം കാര്യക്ഷമമാക്കുക തുടങ്ങിയ കാര്യങ്ങൾ ശ്രദ്ധിച്ചാൽ പഞ്ചായത്തിലുണ്ടാകുന്ന കുടിവെള്ള ക്ഷാമത്തിന് ഒരു പരിധി വരെ പരിഹാരം കാണാവുന്നതാണ്.

പഞ്ചായത്തിൽ നടപ്പാക്കാൻ പോകുന്ന വാട്ടർ അതോറിറ്റിയുടെ മിനിവാട്ടർ സ്കീമിന് സ്ഥലം വിട്ടുകൊടുക്കാൻ ഒന്നാം വാർഡുകാർ തയ്യാറാണ്. ഇതിന്റെ എല്ലാ തടസ്സങ്ങളും നീക്കി പൊതുജന പങ്കാളിത്തത്തോടെയും, സന്നദ്ധ സംഘങ്ങളുടെ സഹകരണത്തോടെയും അത് നടപ്പാക്കിയാൽ ജലക്ഷാമ പ്രശ്നം ഒരളവു വരെ പരിഹരിക്കാം.

വിജയം കണ്ടെത്തിയ ചില പ്രവർത്തനങ്ങൾ

തവളപ്പാറ കാരാതടം ഭാഗം വെള്ളം കിട്ടാൻ ബുദ്ധിമുട്ടിയപ്പോൾ ഈ പ്രദേശത്തുകാർ ഒത്തൊരുമിച്ച്, വാട്ടർ അതോറിറ്റിയും, മറ്റു ചിലരുമായി ബന്ധപ്പെട്ടു ഒരാഴ്ച കൊണ്ട് 1500 മീറ്ററോളം ട്രഞ്ച് കീറി പൈപ്പിട്ട് ഈ പ്രദേശത്ത് വെള്ളമെത്തിക്കാൻ സാധിച്ചിട്ടുണ്ട്. ഇത്തരം പ്രവർത്തനത്തിലൂടെ പഞ്ചായത്തിന്റെ മിക്ക ഭാഗങ്ങളിലും വെള്ളമെത്തിക്കാൻ സാധിക്കുമെന്ന് തെളിയിച്ചിരിക്കുകയാണ്. ഇങ്ങനെയുള്ള പ്രവർത്തനങ്ങളിൽ

സന്നദ്ധ സംഘടനകളെ കൂട്ടിയിണക്കേണ്ടത് അത്യാവശ്യമാണ്.

ചാലിയാർ പദ്ധതി

CARWSS to Areecode and adjoining villages എന്ന പേരിൽ മൊറയൂർ, പുക്കോട്ടൂർ, പുൽപറ്റ, കാവന്നൂർ എന്നീ പഞ്ചായത്തുകളെ ഉൾപ്പെടുത്തി ചാലിയാറിൽ നിന്ന് വെള്ളമെടുത്ത് മേൽപറഞ്ഞ പഞ്ചായത്തുകളിൽ കൂടിവെള്ളം എത്തിക്കുന്നതിനുള്ള പദ്ധതിക്ക് 1994-ൽ സർവ്വേ പൂർത്തിയാക്കി റിപ്പോർട്ടു സമർപ്പിച്ചിട്ടുണ്ട്. ഈ സ്കീം അടുത്ത ആക്ഷൻ പ്ലാനിൽ ഉൾപ്പെടുത്തി പണി പൂർത്തിയാക്കിയാൽ മാത്രമേ പഞ്ചായത്തിലെ കൂടിവെള്ളക്ഷാമത്തിന് ശാശ്വത പരിഹാരം കാണാൻ സാധിക്കുകയുള്ളൂ.

മേൽ പദ്ധതികൾ എല്ലാം നടപ്പിലാക്കി എല്ലാ വീട്ടു കാർക്കും ഹൗസ് കണക്ഷൻ നൽകുകയും അവരിൽ നിന്ന് ചെറിയ സംഖ്യ ഈടാക്കുകയും ചെയ്താൽ പഞ്ചായത്തിന് സാമ്പത്തിക നേട്ടവും പൊതുജനങ്ങൾക്ക് കൂടി വെള്ളവും ലഭിക്കുന്നതാണ്. അതിനുവേണ്ടി എല്ലാവരുടേയും ഒത്തൊരുമ അത്യാവശ്യമാണ്.

പൊതുജനാരോഗ്യം

മൊറയൂർ പഞ്ചായത്തിലെ ആരോഗ്യചികിത്സാരംഗത്ത് ഇനിയും ശാസ്ത്രീയമായ ഒട്ടനവധി മാറ്റങ്ങൾ അനിവാര്യമാണ്. കോളറ, മലമ്പനി, വസൂരി തുടങ്ങിയ പകർച്ചവ്യാധികളും, മാറാവ്യാധികളും വിട്ടുമാറാതെ പിടി കൂടിയിരുന്ന ഒരു കാലഘട്ടത്തിൽ ആധുനിക ചികിത്സ സമ്പ്രദായം അന്യമായിരുന്ന ഇവിടുത്തുകാർ സ്വാഭാവികമായും പഴയ ചികിത്സാരീതികളായിരുന്നു അവലംബിച്ചിരുന്നത്. ജനജീവിതം ദുരിതത്തിലാക്കിയ ഈ രോഗങ്ങളെ നാടുകടത്താൻ നടന്നു നേർച്ചകളും, റാതീബു കളും, വഴിപാടുകളും നടത്തിപ്പോന്നിരുന്നു.

അതിനിടയ്ക്ക് അന്നത്തെ അംശം അധികാരിയായിരുന്ന കോടിത്തൊടിക അഹമ്മദുകുട്ടി ഹാജി മദ്രാസ്സിൽ അധികാരികളുടെ മുമ്പിൽ ഈ ദുര്യോഗത്തിന്റെ പട്ടിക നിരത്തിയപ്പോൾ ഇറ്റലിയിൽ നിന്നും മരുന്നെത്തിച്ചു നാട്ടിൻപുറങ്ങളിൽ കൊതുകു ശല്യത്തേയും രോഗാണുക്കളെയും നശിപ്പിക്കാൻ നടപടി സ്വീകരിച്ചു. തുടക്കത്തിൽ ഒത്തിരി ആശങ്കയോടെ അറച്ചു നിന്നെങ്കിലും ഫലം കണ്ടുതുടങ്ങിയപ്പോൾ ജനങ്ങൾ, ആത്മാർത്ഥമായി സഹകരിക്കാൻ തുടങ്ങി.

അക്കാലത്ത് ചികിത്സക്കായി നാട്ടു വൈദ്യന്മാരെയും, ആയുർവേദ ചികിത്സകരെയുമായിരുന്നു സമീപിച്ചിരു

ന്നത്. ആധുനിക ചികിത്സാരീതിയുടെ ഒരു സൗകര്യവും ലഭിക്കാതിരുന്നത് കൊണ്ട് അതല്ലാതെ മറ്റു വഴികളില്ലായിരുന്നു.

പിന്നീട് ചികിത്സാരംഗത്ത് പല മാറ്റങ്ങളുമുണ്ടായി. അലോപ്പതി ചികിത്സക്ക് ദൂരെയുള്ള പ്രദേശങ്ങളെയായിരുന്നു ആശ്രയിച്ചിരുന്നത്. ഗതാഗതസൗകര്യങ്ങൾ കുറവായിരുന്ന അക്കാലത്ത് മറ്റു പ്രദേശങ്ങളെ ആശ്രയിക്കുകയെന്നത് ശ്രമകരം തന്നെയായിരുന്നു.

പഞ്ചായത്തിൽ ആദ്യമായി സ്ഥാപിതമായ ആരോഗ്യ കേന്ദ്രം 1968-ൽ അരിമ്പയിൽ സ്ഥാപിച്ച ഗവ. ഹോമിയോ ഡിസ്പെൻസറിയായിരുന്നു. ഇന്ന് മൊറയൂരിൽ ഒരു പ്രൈമറി ഹെൽത്ത് സെന്ററും അതിന് കീഴിൽ നാലു സബ്സെന്ററുകളും പ്രവർത്തിച്ചുവരുന്നു. കൂടാതെ സ്വകാര്യമേഖലയിൽ കിടത്തി ചികിത്സിക്കുന്ന രണ്ട് ആശുപത്രികൾ, റ്റുന്ന് ഡിസ്പെൻസറികൾ, രണ്ടു ആയുർവേദ ക്ലിനിക്കുകൾ, ഏഴു പാരമ്പര്യ ചികിത്സാ കേന്ദ്രങ്ങൾ എന്നിവയും ചികിത്സാരംഗത്ത് പ്രവർത്തിച്ചുവരുന്നു. പക്ഷെ ഇവയെല്ലാം പഞ്ചായത്തിന്റെ പ്രധാന കേന്ദ്രങ്ങളിൽ പ്രവർത്തിക്കുന്നതുകൊണ്ട് ഉൾപ്രദേശങ്ങളിലുള്ളവർക്ക് വേണ്ടത്ര പ്രയോജന പ്രദമാണെന്ന് പറഞ്ഞുകൂടാ.

ഇവിടെ 1995-ലെ കണക്കു പ്രകാരം 1200 ജലജന്യ രോഗങ്ങളും, 450 വായു ജന്യ രോഗങ്ങളും 3948 വാത സംബന്ധമായ രോഗങ്ങളും 6348 ത്വക്ക് സംബന്ധമായ രോഗങ്ങളും 412 ജന്തുജന്യരോഗങ്ങളും 9 കുഷ്മരോഗികളും, ക്ഷയരോഗം ബാധിച്ചവരായി 10 പേരും ഉള്ളതായി റിപ്പോർട്ടു ചെയ്യപ്പെടുന്നു. ഈ പഞ്ചായത്തിലെ ജനന നിരക്ക് 327യും, മരണം 65ഉം ആണ്. മരണനിരക്ക് കിഴിച്ച് പഞ്ചായത്തിലെ ആകെ ജനസംഖ്യ ഇപ്പോൾ 28116 ആണ്.

പഞ്ചായത്തിൽ ഗവ. തലത്തിൽ കിടത്തി ചികിത്സിക്കാനുള്ള സൗകര്യങ്ങളില്ലാത്ത കാരണത്താൽ വിദഗ്ദ്ധ ചികിത്സക്കായി മഞ്ചേരി ജില്ലാ ആസ്പത്രിയെയോ, മലപ്പുറം ഗവ. ഹോസ്പിറ്റലിനെയോ ആണ് ജനങ്ങൾ ആശ്രയിക്കുന്നത്. പിന്നീടുള്ള സ്വകാര്യ ആശുപത്രിയിലെ ചികിത്സ പണത്തിനെ ആശ്രയിക്കുന്നതു മൂലം സാധാരണക്കാർ ബുദ്ധിമുട്ടുന്നു. ഗ്രാമപഞ്ചായത്തിലെ നിർദ്ദേശങ്ങളനുസരിച്ചു പഞ്ചായത്തിൽ തന്നെ ആധുനിക സൗകര്യങ്ങളുള്ള ഒരാശുപത്രിക്ക് വളരെ ഊന്നൽ നൽകുന്നു. മൊറയൂർ ഗ്രാമപഞ്ചായത്തിലെ ആരോഗ്യ രംഗത്തെ പൊതു സ്ഥാപനങ്ങളാണ് താഴെ കൊടുക്കുന്നത്.

നമ്പർ	സ്ഥാപനം	വാർഡ്	ജീവനക്കാരുടെ എണ്ണം	സ്ഥാപനപ്രശ്നങ്ങൾ
1	PHC മൊറയൂർ	VI	19	സ്ഥിരം
2	സബ്സെന്റർ ഒഴുക്കൂർ	II	1	സ്ഥിരം കെട്ടിടമില്ല.
3	സബ്സെന്റർ	VII	1	സ്ഥിരം
4	" മൊറയൂർ	VI	1	"
5	ഗവ: ഹോമിയോ ഡിസ്പെൻസറി	IX	3	സ്ഥിരം കെട്ടിടമില്ല

പ്രാഥമികാരോഗ്യകേന്ദ്രങ്ങൾ 4
 ഗവ: ഹോമിയോ ഡിസ്പെൻസറി 1

ആരോഗ്യ രക്ഷക്ക് രോഗം വന്ന ശേഷമുള്ള ചികിത്സയല്ല വേണ്ടത്. രോഗം വരാതിരിക്കാനുള്ള ബോധവൽക്കരണമാണ്. അതിന് സന്നദ്ധ സംഘടനകൾക്കും, മറ്റു ആരോഗ്യപ്രവർത്തകൾക്കും ഇക്കാര്യത്തിൽ ശരിയായ കർത്തവ്യം നിർവ്വഹിക്കാനുണ്ട്.

പൊതുജനാരോഗ്യ സ്ഥാപനങ്ങളിലെ മരുന്ന്, സ്റ്റാഫ് എന്നിവയുടെ അഭാവം മൂലമാണെന്ന് പറയാം. ജനങ്ങൾ സ്വകാര്യ ആശുപത്രികളെ അഭയം തേടുന്നത്, പക്ഷെ ഇത്തരം ആശുപത്രികളിൽ ഭീമമായ തുകയടച്ചു ചികിത്സിക്കാൻ സാധാരണക്കാർക്കുള്ള പ്രയാസം വിവരിക്കേണ്ടിയില്ലല്ലോ.

കക്കൂസ്

പൊതുജനാരോഗ്യത്തെ സംബന്ധിച്ച് ചർച്ച ചെയ്യുമ്പോൾ മോശമല്ലാത്ത സ്ഥാനമാണ് കക്കൂസുകൾക്കുള്ളത്. പണ്ടു കാലത്ത് ജനങ്ങൾ മലമൂത്ര വിസർജനത്തിന് ഒഴിഞ്ഞ പറമ്പുകളായിരുന്നു ഉപയോഗിച്ചിരുന്നത്. ജനസാന്ദ്രത കൂടി വന്നപ്പോൾ ഒഴിഞ്ഞ സ്ഥലങ്ങൾ ഇല്ലാതെയായി. തുറസ്സായ സ്ഥലങ്ങളിൽ വിസർജനം നടത്തുക വഴി ഉണ്ടാകാവുന്ന രോഗങ്ങൾ പലതാണ്. ഇന്ന് പഞ്ചായത്തിൽ മൊത്തം 4073 വീടുകളിൽ 2773 കുടുംബങ്ങൾക്കാണ് കക്കൂസ് ഉള്ളത്. അതായത് 1300ഓളം കക്കൂസുകൾ ഇനിയും നിർമ്മിക്കപ്പെടേണ്ടിയിരിക്കുന്നു. കക്കൂസില്ലാത്ത വീടുകളിൽ താമസിക്കുന്നവർക്കിടയിൽ വയറിളക്കം, വിരശല്യം എന്നിവ താരതമ്യേന കൂടുതലായി കാണുന്നു. ആരോഗ്യരംഗത്തെ ഈ പിന്നോക്കാവസ്ഥ ജില്ലയെ മൊത്തത്തിൽ ബാധിച്ചിട്ടുള്ള പിന്നോക്കാവസ്ഥയുടെ തുടർച്ചയാണെന്ന് കാണാം.

ആരോഗ്യകാര്യത്തിൽ മലപ്പുറം തിരുവനന്തപുരം ജില്ലകൾ തമ്മിലുള്ള താരതമ്യപഠനം.

29.47 ലക്ഷം ജനസംഖ്യയുള്ള തിരുവനന്തപുരം ജില്ലയിലെ ആശുപത്രികളിൽ ഒരു ലക്ഷം ജനങ്ങൾക്ക് 225

ബെഡുകൾ എന്ന തോതിൽ ആകെ 6640 ബെഡുകളുള്ളപ്പോൾ 30.96 ലക്ഷം ജനങ്ങളുള്ള മലപ്പുറം ജില്ലയിൽ ആകെ 2105 ബെഡുകളേയുള്ളൂ. തിരുവനന്തപുരത്തോടൊപ്പമെത്താൻ തന്നെ ഇനിയും 4535 ബെഡുകൾ വേണം. ജനസംഖ്യാടിസ്ഥാനത്തിലാണെങ്കിൽ 6966 ബെഡുകൾ ആവശ്യമാണ്. വർഷങ്ങളായുള്ള അവഗണനയുടെ ദുരന്തഫലമാണ് ആരോഗ്യരംഗത്തെ മലപ്പുറം ജില്ലയുടെ ഈ പിന്നോക്കാവസ്ഥ. അതുകൊണ്ട് മലപ്പുറം ജില്ലയുടെ ആരോഗ്യ, ചികിത്സാരംഗത്തുള്ള പിന്നോക്കാവസ്ഥ മാറ്റിയെടുക്കാനാവശ്യമായ നടപടി അധികൃതരുടെ ഭാഗത്തു നിന്നുണ്ടാകേണ്ടതാണ്.

പ്രശ്നങ്ങൾ

വിവിധ വാർഡുകളിലെ വിശേഷാൽ ഗ്രാമസഭികളിൽ നിന്നും ഉയർന്നു വന്നിട്ടുള്ള പ്രശ്നപരിഹാരങ്ങളാണ് താഴെ ചേർക്കുന്നത്.

- ആരോഗ്യരംഗത്തെ ബോധവൽക്കരണം വേണ്ടത്ര നടക്കുന്നില്ല.
- നിലവിലുള്ള പ്രാഥമികാരോഗ്യകേന്ദ്രത്തിൽ കിടത്തി ചികിത്സിക്കാനുള്ള സൗകര്യങ്ങളും ആധുനിക ഉപകരണങ്ങളുമില്ല. മൊറയൂർ PHCയിൽ ചികിത്സാ സൗകര്യങ്ങൾ കാര്യക്ഷമമല്ല. ആധുനിക സൗകര്യങ്ങളില്ല. ആരോഗ്യത്തിന് ഹാനികരമാം വിധം അങ്ങാടി പ്രദേശങ്ങളിൽ അറവുശാലകളും, മത്സ്യക്കച്ചവടവും നടക്കുന്നു.
- റോഡുകിലുള്ള ഓവ് ചാലുകൾ നിറഞ്ഞതുമൂലം കൊതുകുകൾ പെറ്റു പെരുകുന്നു. എല്ലാ ആശുപത്രികളിലും ഫോൺ സൗകര്യങ്ങളില്ല. നിലവാരം കുറഞ്ഞതും, നിരോധിച്ചതുമായ മരുന്നുകൾ കടകളിലൂടെ വിൽക്കപ്പെടുന്നു. ജനസമ്പർക്കമുള്ള സ്ഥലങ്ങളിൽ മൂത്രം വിസർജ്ജിക്കപ്പെടുന്നു.
- ഹോട്ടലുകളിൽ പഴകിയതും വൃത്തി ഹീനവുമായ ഭക്ഷണ പദാർത്ഥങ്ങൾ വിൽപ്പന നടത്തുന്നു.

പരിഹാര നിർദ്ദേശങ്ങൾ

- ആരോഗ്യ കേന്ദ്രത്തിലെ ഫീൽഡ് വർക്കർമാരും സന്നദ്ധ സംഘടനകളും ചേർന്നു ബോധവൽക്കരണം നടത്തുക. സ്കൂളുകളിൽ വിദ്യാർത്ഥികളെ പങ്കെടുപ്പിച്ച് സെമിനാറുകൾ സംഘടിപ്പിക്കുക.
- നിലവിലുള്ള പ്രാഥമിക ആരോഗ്യകേന്ദ്രത്തിൽ മുഴുവൻ സമയവും ഡോക്ടർമാരുടെ സേവനം ഉറപ്പുവരുത്തുക. ആശുപത്രിയിൽ ഒരു ലേഡീ ഡോക്ടറെ നിയമിക്കുക. ആശുപത്രിക്ക് ആധുനിക ചികിത്സാ ഉപകരണങ്ങളും വാഹനങ്ങളും ഏർപ്പെടുത്തുക. പാരാമെഡിക്കൽ കോഴ്സുകൾക്കായുള്ള ഒരു സ്ഥാപനം പഞ്ചായത്തിൽ സ്ഥാപിക്കുക. അങ്ങാടികളിൽ നിന്ന് മാറി മത്സ്യ, മാംസ മാർക്കറ്റുകൾ സ്ഥാപിക്കുക.
- അഴുക്കുചാൽ ഇടയ്ക്കിടക്ക് വൃത്തിയാക്കി ചപ്പു ചവറുകൾ നീക്കം ചെയ്യുക. ഈ കാര്യത്തിൽ സന്നദ്ധ സംഘടനകൾക്ക് കാര്യമായി പ്രവർത്തിക്കാൻ സാധിക്കും. അങ്ങാടികളിൽ പൊതു കക്കൂസ് നിർമ്മിക്കുക. ലൈസൻസുള്ള മെഡിക്കൽ സ്റ്റാറുകളിലൂടെ യല്ലാതെയുള്ള മരുന്നു വിൽപ്പന തടയുക. എല്ലാ ആശുപത്രികളിലും ഫോൺ സൗകര്യം ഏർപ്പെടുത്തുക.
- ഫുഡ് ഇൻസ്പെക്ടർമാർ ഇടക്കിടക്ക് ഹോട്ടലുകൾ പരിശോധിച്ച് ഭക്ഷണസാധനങ്ങളുടെ ഗുണമേന്മ ഉറപ്പു വരുത്തുക. വർഷകാലങ്ങളിലും, വേനൽക്കാലങ്ങളിലും പകർച്ചവ്യാധികൾ പിടിപെടാതിരിക്കാൻ വേണ്ടി കിണറുകളിൽ ക്ലോറിനേഷനും, ഇറച്ച നശീകരണവും ഫലപ്രദമായി നടത്തുക.
- ശുചീകരണ പ്രവർത്തനങ്ങൾക്ക് പഞ്ചായത്ത് ജീവനക്കാരെ നിയമിക്കുക. വെള്ളം കെട്ടി നിൽക്കുന്ന സ്ഥലത്ത് മണ്ണെണ്ണയും DDT യും അടിക്കുക.

- മൊറയൂർ PHC ചുരുങ്ങിയത് 50 ബെഡുകളുള്ള ആശുപത്രിയായി ഉയർത്തുക. കൂടാതെ മൊറയൂർ, അരിമ്പ്ര, ഒഴുകൂർ, മോങ്ങം എന്നിവിടങ്ങളിലെ സബ് സെന്ററുകൾക്ക് കെട്ടിടവും, ആവശ്യമായ സ്റ്റാഫിനേയും നിയമിക്കുക. ഗർഭിണികൾക്കും, കുട്ടികൾക്കുമുള്ള പോഷക ആഹാരവിതരണം കാര്യക്ഷമമാക്കുക. ലഹരി വിരുദ്ധ ബോധവൽക്കരണം നടത്തുക. സോഷ്യൽ സെഫ്റ്റിനെറ്റ് സ്കീമിൽ ഒരു മെറ്റേണിറ്റി വാർഡ് പണിയുക. പഞ്ചായത്തിൽ ഡി അഡിക്ഷൻ സെന്ററുകൾ തുറക്കുക.
- അലഞ്ഞു തിരിഞ്ഞു നടക്കുന്ന നായകളെ നശിപ്പിക്കുകയും, വളർത്തു നായ്ക്കൾക്ക് കുത്തിവെയ്പ്പ് നടത്തുകയും ചെയ്യുക. പേ, വിഷ മരുന്നുകൾ ലഭ്യമാക്കുക.
- രണ്ടോ മൂന്നോ പഞ്ചായത്തുകൾ ചേർന്നോ, സ്വന്തമായോ പഞ്ചായത്തിന്റെ വിവിധ ഭാഗങ്ങളിലുള്ള ചപ്പു ചവറുകളും അഴുക്കുകളും സംസ്കരിക്കാനുള്ള സംവിധാനം ഏർപ്പെടുത്തുക. അതിനാവശ്യമായ വാഹനവും സ്റ്റാഫിനേയും ഏർപ്പെടുത്തുകയും ചെയ്യുക.
- സർക്കാർ സന്നദ്ധസംഘടനകൾ എന്നിവയുടെ സഹകരണത്തോടെ പബ്ലിസിറ്റി വിഭാഗത്തിന്റെ വീഡിയോ റൈസ്ക് മാധ്യമങ്ങൾ വഴി ബോധവൽക്കരണം ഉയർജ്ജിതപ്പെടുത്തിയും രോഗ പ്രതിരോധ രംഗത്തെ പ്രവർത്തനം ശക്തമാക്കിയും പഞ്ചായത്തിലെ മുഴുവനാളുകൾക്കും കക്കൂസ് നൽകിയും, മറ്റു കാര്യങ്ങൾ പ്രാവർത്തികമാക്കിയും ആരോഗ്യരംഗം സജീവമാക്കാവുന്നതാണ്. രോഗം പകരാതിരിക്കാൻ ശ്രദ്ധിച്ചുകൊണ്ട് ചെയ്തു രോഗമുക്തമായ ഒരു പഞ്ചായത്തായി മൊറയൂരിനെ നിലനിർത്തുക. --- ●



വിദ്യാഭ്യാസം

പ ടിപ്പുരുകളിലേയും ഓത്തുപള്ളികളിലേയും എഴുത്തച്ഛന്മാരിലും മൊല്ലാക്കമാരിലും തുടങ്ങിയ മൊറയൂർ പഞ്ചായത്തിന്റെ വിദ്യാഭ്യാസ ചരിത്രത്തിന് ഏതാണ്ട് ഏഴര പതിറ്റാണ്ടിന്റെ ചരിത്രമാണുള്ളത്.

1920-ന് മുമ്പ് പൊതുവിദ്യാഭ്യാസസ്ഥാപനങ്ങളുണ്ടാവാതെ പോയതിന്റെ കാരണം തീർത്തും ചരിത്രപരമായിരുന്നു.

ഏതാണ്ട് നൂറോളം കലാപങ്ങൾക്ക് നേതൃത്വം നൽകിയ കുടിയാന്മാരുടെയും കർഷകരുടെയും നാടെന്ന നിലയിൽ മലബാറിലേക്ക് വിദ്യാഭ്യാസസ്ഥാപനങ്ങൾ കൊണ്ട് വരുന്നതിലേറെ പട്ടാള കേന്ദ്രങ്ങൾ സ്ഥാപിക്കുന്നതിലായിരുന്നു ബ്രിട്ടീഷ് ഭരണാധികാരികൾ കൂടുതൽ താല്പര്യം കാണിച്ചിരുന്നത്.

അതോടൊപ്പം ബ്രിട്ടീഷ് വിരോധം അതിർ കടന്നതോടെ അവരുടെ ഭാഷയോടും അവർ കൊണ്ടുവരുന്ന ഏതൊരു പുതിയ സംരഭത്തോടും വിരോധം വെച്ചുപുലർത്തിയതുകൊണ്ട്, ബ്രിട്ടീഷ് ഭരണകൂടം വിദ്യാഭ്യാസസ്ഥാപനങ്ങൾ കൊണ്ട് വന്നാൽ തന്നെ അതിനെ സ്വീകരിക്കാൻ മലബാർകാരുടെ മനസ്സ് പാകമായിരുന്നില്ല. അതുകൊണ്ടായിരിക്കാം പഞ്ചായത്തിലെ ജന്മി ഭൂവുടമകളുടെ ഭാഗത്ത് നിന്ന് ആദ്യകാലങ്ങളിൽ വിദ്യാഭ്യാസസ്ഥാപനങ്ങളാരംഭിക്കുന്നതിനുള്ള ശ്രമങ്ങളുണ്ടാവാതെ പോയത്.

1921-ലെ മലബാർ സമരത്തിനുശേഷം മലബാർകാരുടെയും ഭരണാധികാരികളുടെയും മനസ്സിൽ കാര്യമായ മാറ്റങ്ങൾ കാണാൻ തുടങ്ങി. വിദ്യാഭ്യാസ, സാംസ്കാരിക പ്രവർത്തനത്തിലൂടെ മാത്രമെ മലബാറിലെ കുടിയാന്മാരുടെയും കർഷകരുടെയും മനസ്സിൽ നിന്ന് ആക്രമണവാസനയും വിപ്ലവവീര്യവും ഇല്ലാതാക്കാൻ കഴിയുക

യുള്ളുവെന്ന ബ്രിട്ടീഷ് ഭരണത്തിന്റെ തിരിച്ചറിവ് തന്നെയാണ് വിദ്യാഭ്യാസപുരോഗതിക്ക് നിദാനമാകുന്നത്. അതിനോടൊപ്പം സാമൂഹ്യ, സാംസ്കാരിക നായകന്മാരുടെ ബോധവൽക്കരണവും സജീവമായതോടെ വിദ്യാഭ്യാസസ്ഥാപനങ്ങളെ സ്വീകരിക്കാൻ സമൂഹം തയ്യാറായി.

അങ്ങിനെയാണ് മതപഠനകേന്ദ്രങ്ങളായിരുന്ന ഓത്ത് പള്ളികൾ ഏകാധ്യാപക സ്കൂളുകളായി മാറിയത്. അതിന് ഈ പഞ്ചായത്തിൽ നേതൃത്വം കൊടുത്തിരുന്നത് അക്കാലത്തെ മതപണ്ഡിതന്മാരായ 'മൊല്ലാക്ക്' മാരായിരുന്നു.

മലബാർ ഡിസ്ട്രിക്ട് ബോർഡിന്റെ ആവിർഭാവത്തോടെയാണ് മൊറയൂർ പഞ്ചായത്തിലെ പൊതുവിദ്യാലയങ്ങൾസ്ഥാപിതമായി തുടങ്ങിയത്.

പഞ്ചായത്തിലെ ആദ്യത്തെ ഔപചാരികവിദ്യാലയം 1924-ൽ മോങ്ങത്ത് സ്ഥാപിതമായ മാപ്പിള സ്കൂളായിരുന്നു. അതിന്റെ പിന്നിൽ പ്രവർത്തിച്ച സി.കെ. ആലി ഹാജി, സി.വീരാൻമൊല്ല, ടി.പി. അയമുഹാജി എന്നിവരുടെ പേരുകൾ സ്മരണീയമാണ്. തുടർന്ന് മൊറയൂർ വാലഞ്ചേരിൽ 1926-ൽ ഒരു ഹിന്ദു ബോർഡ് സ്കൂളും സ്ഥാപിതമായി. അതിന്റെ സ്ഥാപകൻ മൊറയൂരിലെ ശ്രീധരൻ മുസ്സതായിരുന്നു.

ഇതേ കാലത്ത് തന്നെയാണ് ഒഴുകുരിൽ 'കുട്ടുവാലി മൊല്ലാക്ക്'യുടെ നേതൃത്വത്തിൽ മാപ്പിള എയിഡഡ് സ്കൂൾ ആരംഭിച്ചത്. അതിന്റെ മാനേജർ സ്ഥാനം പിന്നീട് ഏറ്റെടുത്ത് നടത്തിയത് പുളിക്കൽ അഹമ്മദ് കുട്ടി മൊല്ലയായിരുന്നു. ചില പ്രാദേശിക പ്രശ്നത്തിന്റെ പേരിൽ ഈ സ്കൂൾ മുടങ്ങിപ്പോയെങ്കിലും, വൈകാതെ വാളാഹമ്പൻ ഏനിക്കുട്ടി കൊടുത്ത സ്ഥലത്ത് ഞാറക്കോടൻ മോതി ഹാജി സ്കൂൾ പുനരാരംഭിച്ചു. അതാണ് ഒഴുകുരിലെ ഇന്നത്തെ എ.എം.എൽ.പി. സ്കൂൾ.

1926-ൽത്തന്നെ മൊറയൂരിലും, മൊറയൂർ കീഴ്മുറിയിലും അരിമ്പ്രയിലും, ഓരോ മാപ്പിള ബോർഡ് സ്കൂളുകൾ സ്ഥാപിക്കപ്പെട്ടു. അവയുടെ പിന്നിൽ പ്രവർത്തിച്ച കോടിത്തൊടിക അഹമ്മദ്കുട്ടിഹാജി, പുക്കോടൻ കുഞ്ഞാലിഹാജി, ചിറ്റങ്ങാടൻ മൊയ്തീൻ ഹാജി, അരിമ്പ്രയിലെ മനങ്ങറ്റ മൊയ്തുട്ടി എന്നിവരുടെ പേരുകൾ സ്മരണീയമത്രെ.

പഞ്ചായത്തിലെ പ്രഥമ ഹൈസ്കൂളായ 'വീരാൻഹാജി മെമ്മോറിയൽ ഹൈസ്കൂൾ' മൊറയൂരിൽ സ്ഥാപിക്കപ്പെട്ടത് 1946-ലാണ്. തന്റെ സ്വത്തിന്റെ സിംഹഭാഗവും നാടിന്റെയും സമൂഹത്തിന്റെയും വിദ്യാഭ്യാസ, സാംസ്കാരിക പുരോഗതിക്ക് സദയം സമർപ്പിച്ച കോടിത്തൊടിക വീരാൻ ഹാജിയുടെ നാമധേയത്തിൽ രൂപീകരിച്ച 'വീരാൻഹാജി ധർമ്മ പരിപാലന സംഘത്തിന്റെ കീഴിലാണ് ഹൈസ്കൂൾ ആരംഭിച്ചത്. ഈ സ്ഥാപനത്തിൽ നിന്ന് 1949-ൽ പുറത്തിറങ്ങിയ ആദ്യത്തെ ബാച്ചിൽ എട്ട് കുട്ടികൾ പരീക്ഷക്കിരുന്നതിൽ 2 പേർ മാത്രമാണ് വിജയിച്ചത്. അതിൽ ഒരാൾ ഫിനാൻസ് ഓഫീ

സറായി റിട്ടയർഡ് ചെയ്ത സി.കെ. മുഹമ്മദലി ഹാജിയും മറ്റൊരാൾ കൊണ്ടോട്ടിയിലെ ഓടക്കൽ മുഹമ്മദുമാണ്.

കോടിത്തൊടിക അഹമ്മദ് കുട്ടിഹാജി എന്ന വിദ്യാതൽപരനാണ് മൊറയൂർ ഹൈസ്കൂളിന്റെ ശില്പിയും ഒന്നാമത്തെ മാനേജറും.

മൊറയൂർ ഹൈസ്കൂൾ ആരംഭിക്കുന്നതിന് മുമ്പ് പഞ്ചായത്തിലെ വിദ്യാർത്ഥികൾ ഉപരിപഠനത്തിനാശ്രയിച്ചിരുന്നത് 8-ാം ക്ലാസ്സോട് കൂടിയ നെടിയിരുപ്പ് ഡി.എം. ആർ.ടി. യു.പി. സ്കൂൾ, കൊണ്ടോട്ടി ജി.യു.പി. സ്കൂൾ, ഫറോക്ക് ഗണപതി സ്കൂൾ, മഞ്ചേരി ഹൈസ്കൂൾ, മലപ്പുറം ഗവ: മാപ്പിള ഹൈസ്കൂൾ എന്നിവയായിരുന്നു. 1948-ൽ മോങ്ങത്തെ ലോവർ പ്രൈമറി സ്കൂൾ അപ്പർ പ്രൈമറി സ്കൂളായി ഉയർത്തപ്പെട്ടു.

1956-ൽ കേരള സംസ്ഥാന രൂപീകരണത്തിനുശേഷം കേരളത്തിൽ വിദ്യാഭ്യാസരംഗത്തുണ്ടായ വമ്പിച്ച മുന്നേറ്റത്തിന് മൊറയൂർ സാക്ഷ്യം വഹിച്ചു. അന്യത്ര ചേർത്തി

പട്ടിക 1A
വിദ്യാർത്ഥികളും അധ്യാപകരും

നമ്പർ	സ്കൂൾ	മാനേജ്മെന്റ് വിദ്യാർത്ഥികൾ	അധ്യാപകർ					
			ആൺ	പെൺ	ആകെ			
1	ക്രസന്റ് ഹൈസ്കൂൾ, ഒഴുകൂർ (1979)	എയ്ഡഡ്	511	604	1115	23	17	40
2	V.H.M. ഹൈസ്കൂൾ, മൊറയൂർ HS (1946)	"	380	391	1259	22	28	50
	U.P. Section		254	234				
3	G.V.H.S. സ്കൂൾ, അരിമ്പ്ര (1974)	ഗവ.	323	328	651	27	23	50
4	G.M.U.P. സ്കൂൾ, ഒഴുകൂർ UP Section	"	523	496	1588	27	22	49
 L.P. Section		290	279				
5	G.M.U.P. സ്കൂൾ, അരിമ്പ്ര UP Section	"	323	322	1125	15	17	32
 L.P. Section		274	206				
6	G.M.L.P സ്കൂൾ, മൊറയൂർ (1962)	"	138	104	242	3	5	8
7	G.M.L.P സ്കൂൾ, അരിമ്പ്ര മേൽമുറി	"	113	115	228	3	3	6
8	G.L.P. സ്കൂൾ, മൊറയൂർ. 1926	"	141	132	273	4	6	10
9	A.M.U.P. സ്കൂൾ, മോങ്ങം UP Section	എയ്ഡഡ്	265	253	1017	12	22	34
 L.P Section		251	248				
10	A.M.L.P. സ്കൂൾ, ഒഴുകൂർ (1926)	"	182	177	359	7	6	13
11	A.M.L.P സ്കൂൾ മൊറയൂർ, കീഴ്മുറി (1926)	"	78	54	132	4	1	5
	ആകെ		4046	3943	7989	147	150	297

ട്ടുള്ള പട്ടിക 1A ഇൽ വിശദമാക്കുന്നു.

1974-ൽ ചാക്കിരി അഹമ്മദ് കൂട്ടി സാഹിബ് വിദ്യാഭ്യാസ മന്ത്രിയായിരിക്കുമ്പോൾ പഞ്ചായത്തിലെ രണ്ടാമത്തെ ഹൈസ്കൂൾ അരിമ്പ്ര ബാപ്പു സാഹിബിന്റെ പരിശ്രമത്തോടെ ഗവൺമെന്റ് മേഖലയിൽ അരിമ്പ്രയിൽ സ്ഥാപിക്കപ്പെട്ടു. ഇതേ കാലയളവിലാണ് ഒഴുകൂർ നെരവത്തെ മാപ്പിള ബോർഡ് സ്കൂൾ യു.പി. സ്കൂളായി അപ്ഗ്രേഡ് ചെയ്തത്. 1979-ൽ കൊണ്ടോട്ടി മണ്ഡലം എം.എൽ.എ. ജി. സീതീഹാജിയുടെ പരിശ്രമത്തോടെ പഞ്ചായത്തിലെ മൂന്നാമത്തെ ഹൈസ്കൂൾ ഒഴുകൂരിൽ ആരംഭിച്ചു. അതോടെ പഞ്ചായത്തിലെ സ്കൂളുകളുടെ എണ്ണം 11 ആയി ഉയരുകയും ചെയ്തു.

ഉന്നത കലാലയങ്ങളോ സാങ്കേതിക വിദ്യാഭ്യാസ സ്ഥാപനങ്ങളോ പഞ്ചായത്തിലില്ല. എങ്കിലും വിവിധ തൊഴിലധിഷ്ഠിത കോഴ്സുകളോട് കൂടിയ വൊക്കേഷണൽ ഹയർ സെക്കണ്ടറി സ്കൂളായി 1995-ൽ അരിമ്പ്ര ഗവൺമെന്റ് ഹൈസ്കൂളിനെ ഉയർത്തിയതോടെ തൊഴിലധിഷ്ഠിത വിദ്യാലയം എന്ന സ്വപ്നം ചെറിയനിലയിൽ യാഥാർത്ഥ്യമായെന്ന് കരുതാം.

അതേപോലെ കേരളത്തിലാദ്യമായി കമ്പ്യൂട്ടർ പഠനം ഗ്രാമീണ സ്കൂളുകളിൽ നടപ്പിലാക്കാനുള്ള തീരുമാനം ജി. ഇ.ടി. മുഹമ്മദ് ബഷീർ വിദ്യാഭ്യാസ മന്ത്രിയായിരുന്നപ്പോഴുണ്ടായി. അതിലൊന്ന് നമ്മുടെ പഞ്ചായത്തിലെ അരിമ്പ്ര ഗവൺമെന്റ് ഹൈസ്കൂളിലാണ് 1994-ൽ സ്ഥാപിച്ചത്. 8-ാം സ്റ്റാൻഡേർഡിലെ സെലക്ഷൻ പരീക്ഷയിൽ റാങ്ക് ലിസ്റ്റിൽ വരുന്ന ആദ്യത്തെ 40 പേർക്കാണ് കമ്പ്യൂട്ടർ കോഴ്സിന് അഡ്മിഷൻ നൽകുന്നത്. ഹൈസ്കൂൾ പഠനത്തോടൊപ്പം സൗജന്യമായി കമ്പ്യൂട്ടർ പഠിക്കാനും, SSLC പാസായി പുറത്ത് പോകുന്നതോടെ കമ്പ്യൂട്ടർ സയൻസിലൊരു സർട്ടിഫിക്കറ്റ് കൂടി ലഭിക്കുന്നുവെന്നതാണീ കോഴ്സിന്റെ പ്രത്യേകത.

പഞ്ചായത്തിലെ ഏക യൂണിവേഴ്സിറ്റി അംഗീകൃത കലാലയമാണ് മോങ്ങത്തെ അൻവാരൂൽ ഇസ്ലാം വനിത അറബി കോളേജ്. ദക്ഷിണ ഇന്ത്യയിലെ ആദ്യത്തെ അംഗീകൃത വനിതാ കോളേജാണിത്. 1966-ൽ സ്ഥാപിതമായ ഈ കോളേജിൽ അഫ്സലുൽ ഉലമക്ക് പുറമെ 1994-ൽ അഫ്സലുൽ ഉലമ പി.ജി. കോഴ്സും അനുവദിച്ചിട്ടുണ്ട്. ഈ കലാലയത്തിൽ നിന്ന് ഡിഗ്രി പൂർത്തിയാക്കി 900-ത്തിലധികം വിദ്യാർത്ഥിനികൾ ഇതിനകം പുറത്തുപോയിട്ടുണ്ട്.

അനൗപചാരിക വിദ്യാഭ്യാസം

പഞ്ചായത്തിലെ അനൗപചാരിക വിദ്യാഭ്യാസരംഗം

വേണ്ടത്ര സജീവമല്ല. മോങ്ങം, അരിമ്പ്ര, മൊറയൂർ, ഒഴുകൂർ എന്നിവിടങ്ങളിലായി നാല് ജനവിദ്യാകേന്ദ്രങ്ങൾ പ്രവർത്തിക്കുന്നുണ്ട്. നവസാക്ഷരർക്ക് കലാമത്സരങ്ങൾ, തുടർവിദ്യാഭ്യാസം, പുസ്തകവിതരണം, സ്കൂൾ വിദ്യാർത്ഥികൾക്ക് സൗജന്യടുഷൻ, ലഘുലേഖാ വിതരണം, തുടങ്ങിയ സേവനങ്ങൾ പ്രസ്തുത കേന്ദ്രങ്ങളിലൂടെ നിർവ്വഹിച്ച് വരുന്നു.

ഒട്ടേറെ ചെറുതും വലുതുമായ വിദ്യാലയങ്ങളും അനേകം വിദ്യാസമ്പന്നരും നമുക്കുണ്ടെങ്കിലും പഞ്ചായത്തിലങ്ങിങ്ങായി ചെറിയൊരു ശതമാനം നിരക്ഷരതയുള്ളതായി കാണുന്നുണ്ട്. പഞ്ചായത്തിന്റെ മൊത്തം സാക്ഷരതാ നിരക്ക് 86% ആയി കണക്കാക്കപ്പെടുന്നു.

പഞ്ചായത്തിന്റെ വിദ്യാഭ്യാസ ചരിത്രത്തിലെ പരാമർശമർഹിക്കുന്ന പ്രധാനപ്പെട്ട മേഖലയാണ് മദ്രസ്സരംഗം.

പഴയകാലത്തെ ഓത്ത് പള്ളികളുടെ പരിഷ്കൃത രൂപമായ ഒന്നിലേറെ മദ്രസ്സുകൾ പഞ്ചായത്തിലെ മുഴുവൻ വാർഡുകളിലുമുണ്ട്. വിവിധ മഹല്ല് കമ്മിറ്റികളുടെ കീഴിൽ സ്വന്തമായ കെട്ടിടത്തിൽ സർവ്വവിധ സൗകര്യത്തോടും കൂടി പ്രവർത്തിക്കുന്ന 25 മദ്രസ്സുകളാണ് പഞ്ചായത്തിലുള്ളത്.

ഒന്ന് മുതൽ ഏഴ് വരെയുള്ള ക്ലാസ്സുകളാണ് മിക്ക മദ്രസ്സുകളിലുമുള്ളത്. ചുരുക്കം ചില മദ്രസ്സുകളിൽ 1 മുതൽ പത്തുവരെയും ക്ലാസ്സുകൾ നടക്കുന്നുണ്ട്. ഇത്തരം മദ്രസ്സുകളെ സെക്കണ്ടറി മദ്രസ്സുകളെന്ന് പറയുന്നു. ഖുർ ആൻ പാരായണത്തിൽ പ്രത്യേക പരിശീലനവും അധ്യാപക ട്രൈനിംഗും കഴിഞ്ഞ, പ്രഗത്ഭരായ ആളുകളെയാണ് മദ്രസ്സുകളിൽ അധ്യാപകരായി നിയമിക്കാറുള്ളത്.

ആകെയുള്ള 25 മദ്രസ്സുകളിൽ 23 മദ്രസ്സുകളിലായി 4125 കുട്ടികളും അധ്യാപകരുമുണ്ട്.

പട്ടിക ശ്രദ്ധിക്കുക.

സമസ്ത കേരള ജം ഇയ്യത്തുൽ ഉലമയുടേയും കേരള നദ്വത്തുൽ മുജാഹിദ്ന്റെയും വിദ്യാഭ്യാസബോർഡുകളാണ് മദ്രസ്സയിലേക്കാവശ്യമായ പഠന സിലബസുകൾ തയ്യാറാക്കിയിട്ടുള്ളത്.

ഔപചാരിക വിദ്യാഭ്യാസം

മൊറയൂർ ഗ്രാമപഞ്ചായത്തിലെ ഇപ്പോഴത്തെ ജനസംഖ്യ 28116 ആയി കണക്കാക്കാം. ഇവിടെ ചെറുതും വലുതുമായ 11 വിദ്യാലയങ്ങൾ പ്രവർത്തിക്കുന്നുണ്ട്. ഇവയിലാകെ 7989 വിദ്യാർത്ഥികൾ അധ്യയനം നടത്തുന്നു.

മൊത്തം 297 അധ്യാപകരാണുള്ളത്. പട്ടിക 1Aയിൽ വിശദമായി കൊടുത്തിട്ടുണ്ട്.

സ്കൂളിലെ മൊത്തം വിദ്യാർത്ഥികളിൽ 49.4% പെൺകുട്ടികളാണ്. (പട്ടിക 1B) നോക്കുക. പട്ടികജാതിയിൽ പെട്ട് 742 വിദ്യാർത്ഥികളാണിപ്പോൾ അധ്യയനം നടത്തുന്നത്. അത് മൊത്തം വിദ്യാർത്ഥികളുടെ 9.29% വരുന്നതാണ് പട്ടിക 1C ശ്രദ്ധിക്കുക.

ആകെയുള്ള സ്കൂളുകളിൽ അതിവ്രവ വൊക്കേഷനൽ ഹയർ സെക്കണ്ടറി സ്കൂളും രണ്ട് യു.പി. സ്കൂളും, മൂന്ന് എൽ.പി. സ്കൂളും സർക്കാർ മേഖലകളിലാണ് പ്രവർത്തിക്കുന്നത്. ഇവയിൽ മൊത്തം 4107 വിദ്യാർത്ഥികളും (51.4%) 155 അധ്യാപകരും (52.19%) ഉണ്ട്.

പട്ടിക ID കാണുക.

1995-96 അധ്യയനവർഷത്തിൽ പഞ്ചായത്തിലെ മൊത്തം വിദ്യാലയങ്ങളിൽ നിന്നായി 'കൊഴിഞ്ഞ് പോയ'വരുടെ എണ്ണം താരതമ്യേന കുറവാണെങ്കിലും ഈ പ്രവണതകെന്തിനെ കാര്യമായ ബോധവൽക്കരണം നടത്തേണ്ടതുണ്ട്. ആകെ 72 വിദ്യാർത്ഥികൾ പഠനം നിർത്തിയതായി കണക്കുകൾ സൂചിപ്പിക്കുന്നു. (പട്ടിക 1E)

പഞ്ചായത്തിലെ SSLC വിജയശതമാനം വർഷംതോറും കുറഞ്ഞ് വരുന്നതായാണ് കണക്കുകൾ കാണിക്കുന്നത്. 1995-96-ൽ മൂന്ന് ഹൈസ്കൂളുകളിൽ നിന്നായി പരീക്ഷ കഴിരുന്ന 610 വിദ്യാർത്ഥികളിൽ നിന്ന് 200 പേരാണ് വിജയിച്ചത്. 1992 മുതൽക്കുള്ള SSLC വിജയികളുടെ ശതമാനം പട്ടിക 1F-ൽ കൊടുത്തിട്ടുണ്ട്.

ഈ പ്രദേശത്തിന്റെ വിദ്യാഭ്യാസരംഗത്തെ ചരിത്രപരമായ പിന്നോക്കാവസ്ഥ, നിലവാരം കുറഞ്ഞ ദൃശ്യമായ മണ്ണുകളുടെ സ്വാധീനം, യഥാസമയങ്ങളിലുണ്ടാവേണ്ട ബോധവൽക്കരണത്തിന്റെ അഭാവം, തുടങ്ങിയ കാരണങ്ങൾ വിജയശതമാനം കുറയുന്നതിന് ഹേതുവാകുന്നുണ്ടെന്ന് കാണാൻ കഴിയുന്നു.

SSLC പാസ്സാകുന്നവരിൽ ഭൂരിഭാഗവും ഉപരിപഠനത്തിന് അടുത്തുള്ള കോളേജുകളായ കൊണ്ടോട്ടി EMEA കോളേജ്, തിരുരങ്ങാടി പോക്കർ സാഹിബ് മെമ്മോറിയൽ കോളേജ്, മലപ്പുറം, മഞ്ചേരി കോളേജുകൾ, മമ്പാട് MES കോളേജ് ഫറോക്കിലെ ഫാറൂഖ് കോളേജ് എന്നിവയെയാണ് പ്രധാനമായും ആശ്രയിക്കുന്നത്. ആദ്യകാലങ്ങളിൽ അപൂർവ്വം ചിലർ ഉപരിപഠനത്തിന് കേരളത്തിനു പുറത്തു പോയതായി കാണാം. അവരിൽ അലീഗർ യൂണിവേഴ്സിറ്റിയിൽ നിന്ന് പഠനം പൂർത്തിയാക്കിയ മോങ്ങത്തെ പ്രൊഫ. ബി. മുഹമ്മദുണ്ണി, ബി. മുഹമ്മദ്

എന്നിവയുടെ പേരുകൾ പ്രസ്താവ്യമർഹിക്കുന്നു. അരീക്കോട് ITI, തിരുർ സീതി സാഹിബ് മെമ്മോറിയൽ പോളിടെക്നിക് എന്നീ സാങ്കേതിക സ്ഥാപനങ്ങളും ഉപയോഗപ്പെടുത്തുന്നുണ്ട്.

പ്രീഡിഗ്രിക്ക് തുല്യമായ വൊക്കേഷനൽ ഹയർ സെക്കണ്ടറി കോഴ്സിന് രണ്ട് ട്രേഡുകളിലായി 50 വിദ്യാർത്ഥികൾക്ക് അഡ്മിഷനുള്ള സൗകര്യം അതിവ്രവയിലെ V.H.S.ൽ ഉണ്ട്. അതുതന്നെ അധ്യാപകരുടെ അഭാവവും ലാബോറട്ടറിയുടെ അപര്യാപ്തതയും കാരണം ഈ അധ്യയനവർഷം ഒരു ട്രേഡായി ചുരുങ്ങിയിരിക്കുകയാണ്.

സ്വകാര്യ ഉടമയിൽ നടത്തപ്പെടുന്ന രണ്ട് ടൈപ്പറൈറ്റിംഗ് ഇൻസ്റ്റിറ്റ്യൂട്ടുകളും, രണ്ട് ട്യാട്ടോറിയൽ സെന്ററുകളും പഞ്ചായത്തിൽ പ്രവർത്തിക്കുന്നു. കേന്ദ്രസർക്കാരിന്റെ ഏരിയ ഇന്റർസീവ് ഡവലപ്മെന്റ് സ്കീമിന്റെ കീഴിൽ പ്രവർത്തിക്കുന്ന ഒരു യു.പി. സ്കൂളും രണ്ട് നഴ്സറി സ്കൂളുകളും ഇവിടെ പ്രവർത്തിക്കുന്നുണ്ട്.

പഞ്ചായത്തിലെ 11 വാർഡുകളിലായി സാമൂഹ്യക്ഷേമ വകുപ്പിന്റെ കീഴിൽ പ്രവർത്തിക്കുന്ന 26 അംഗൻവാടികളുണ്ട്. 28000-ൽ പരം ജനസംഖ്യയുള്ള ഈ പഞ്ചായത്തിൽ അംഗൻവാടിയിലെ കാര്യത്തിൽ ആയിരത്തിന് ഒന്ന് എന്ന അനുപാതം പാലിക്കപ്പെടണമെങ്കിൽ മൂന്ന് അങ്കണവാടികൾ കൂടി അനുവദിച്ചുകിട്ടേണ്ടതുണ്ട്.

ഭൗതികസൗകര്യങ്ങൾ

പഞ്ചായത്തിലെ സ്കൂളുകളിലെ ഭൗതിക സൗകര്യങ്ങൾ മൊത്തത്തിൽ തൃപ്തികരമല്ല. പട്ടിക രണ്ട് എയിൽ സൂചിപ്പിക്കുന്നത് പോലെ ഫർണിച്ചർ, വാട്ടർ ടാങ്കുകൾ, സാനിറ്റേഷൻ സൗകര്യങ്ങൾ എന്നിവയുടെ അപര്യാപ്തത കാര്യമായ പ്രശ്നമായി നിലനിൽക്കുന്നു. ആകെയുള്ള 11-ൽ 8 സ്കൂളുകളാണ് വൈദ്യുതീകരിച്ചത്. 6 പ്രൈമറി സ്കൂളുകളിലും പാചകമുറികളില്ല. ഷിഫ്റ്റ്സിസ്ഥാനത്തിൽ ക്ലാസുകൾ നടക്കുന്ന ഒഴുകൂർ ഗവൺമെന്റ് യു.പി.സ്കൂളിന് 24 റൂമുകളോടും, അതിവ്രവ ഗവ. ഹൈസ്കൂളിനും, യു.പി.ക്കും കൂടി 26 റൂമുകളോടും കൂടിയ കെട്ടിടങ്ങൾ അടിയന്തരമായ ആവശ്യമാണ്. അത്യാവശ്യമായ അക്കാദമിക്ക് സൗകര്യങ്ങളുടെ ലഭ്യത പോലും പല സ്കൂളുകളിലും പരിമിതമാണെന്ന് കണക്കുകളിൽ കാണുന്നു. പട്ടിക രണ്ട് ബി. ശ്രദ്ധിക്കുക. പട്ടിക രണ്ട് സി വ്യക്തമാക്കുന്നത് പോലെ, പ്രൈമറി ക്ലാസുകളിൽ നിന്ന് മുകളിലോട്ട് പോകുന്നതോറും പഠനനിലവാരം താഴ്ന്ന് വരുന്നതായും കാണപ്പെടുന്നു.

വിദ്യാഭ്യാസ എജൻസികളുടെ പ്രവർത്തനം.

പ്രാഥമിക വിദ്യാഭ്യാസ ഗുണ നിലവാരം വർദ്ധിപ്പിക്കുന്നതിന് ലോക ബാങ്കിന്റെ സഹായത്തോടുകൂടി 1994ൽ ആരംഭിച്ച DPEPയുടെ പ്രവർത്തനം ഈ പഞ്ചായത്തിൽ സജീവമായി നടക്കുന്നു.

മുഴുവൻ പ്രൈമറി സ്കൂളുകളും DPEP യുടെ M.L.L സ്കൂളുകളായി പ്രാരംഭ ഘട്ടത്തിൽ തന്നെ അംഗീകരിച്ചിട്ടുണ്ട്. കൊണ്ടോട്ടി ബ്ലോക്കിന്റെ B.R.C സെന്റർ ഈ പഞ്ചായത്തിലാണ് പ്രവർത്തിക്കുന്നത്.

പോരായ്മകളും പരിഹാരങ്ങളും.

ഗ്രാമ സഭാവലോകനങ്ങളും ദ്വിതീയ വിവര ശേഖരണ റിപ്പോർട്ടുകളും പഞ്ചായത്തിലെ നിലവിലുള്ള വിദ്യാഭ്യാസ സ്ഥാപനങ്ങളിലെ അക്കൗണ്ടിംഗ്/ഭൗതിക സൗകര്യങ്ങളുടെ അപര്യാപ്തത വ്യക്തമാക്കുന്നു. സർക്കാർ സ്കൂളുകളിലെ അധ്യാപകരുടെ കുറവ്, കെട്ടിട സൗകര്യങ്ങളുടെ അപര്യാപ്തത പഠനോപകരണങ്ങളുടെ ദുർലഭ്യം കളിസ്ഥലങ്ങളുടെ പരിമിതി, വെള്ളം, വൈദ്യുതി, എന്നിവയുടെ അഭാവം, യാത്രാ സൗകര്യം കുറവ് മുതലായ കാര്യങ്ങൾ ചൂണ്ടിക്കാണിക്കപ്പെടുന്നുണ്ട്. ഷിഫ്റ്റ് സമ്പ്രദായം, അധ്യയന വർഷത്തിന്റെ ഇടക്ക് വെച്ചുള്ള അധ്യാപകരുടെ ട്രാൻസ്ഫർ, ഒഴിവുള്ള അധ്യാപക തസ്തികകളിൽ നിയമനം നടത്താത്തതിനാൽ പല വിഷയങ്ങളും പഠിപ്പിക്കാനാളില്ലാത്ത അവസ്ഥ എന്നിവ പ്രധാനപ്പെട്ട പ്രശ്നങ്ങളാണ്.

വിദ്യാഭ്യാസ രംഗത്തെ ഗുണനിലവാരം വർദ്ധിപ്പിക്കാൻ ഗ്രാമസഭകൾ മുന്നോട് വെച്ച താഴെ പറയുന്ന നിർദ്ദേശങ്ങൾ ശ്രദ്ധേയമാണ്.

- * അധ്യയന വർഷാരംഭത്തിൽ തന്നെ ആവശ്യമായ അധ്യാപകരെ നിയമിക്കുക.
- * പാഠപുസ്തകങ്ങൾ യഥാസമയം ലഭ്യമാക്കാൻ കാര്യക്ഷമമായ സംവിധാനം സ്വീകരിക്കുക.
- * രാഷ്ട്രീയോടിസ്ഥാനത്തിലുള്ള എല്ലാ മത്സരങ്ങളും ഒഴിവാക്കുക.
- * അത്യാവശ്യമായ ഭൗതിക സൗകര്യങ്ങൾ എത്തിക്കുക.
- * കൊഴിഞ്ഞ് പോക്ക് തടയാൻ ഫലപ്രദമായ നടപടി സ്വീകരിക്കുക.

പഞ്ചായത്തിന്റെ വിദ്യാഭ്യാസ ആവശ്യങ്ങൾ

പഞ്ചായത്തിന്റെ വിദ്യാഭ്യാസ പുരോഗതിക്കായി 11 ഗ്രാമസഭകളിൽ നിന്നായി അംഗൻ വാടികൾ മുതൽ

ഡിഗ്രി കോളേജുകൾ വരെയുള്ള താഴെ കാണിച്ച ആവശ്യങ്ങളാണ് നിർദ്ദേശിക്കപ്പെട്ടിരിക്കുന്നത്.

1. ഡിഗ്രി കോളേജ്
2. പോളി ടെക്നീക്
3. ഐ.ടി.ഐ
4. കമ്പ്യൂട്ടർ സെന്റർ
5. വനിതാ ഹൈസ്കൂൾ
6. ഹൈസ്കൂൾ
7. നിലവിലുള്ള 3 ഹൈസ്കൂളുകൾ +2 ആയി ഉയർത്തുക
8. യു.പി. സ്കൂൾ
9. എൽ.പി.സ്കൂൾ അപ്ഗ്രേഡേഷൻ
10. എൽ.പി. സ്കൂളുകൾ

(ഒഴുകൂർ-കുന്നക്കാട്, ഒഴുകൂർ പള്ളിമുക്ക്, എടപ്പറമ്പ്, കാരാതടം, പുതന്തപ്പറമ്പ്, ഹിൽടോപ്പ് എന്നിവിടങ്ങളിൽ) പുതിയ അംഗൻ വാടികൾ (എടപ്പറമ്പ് കാഞ്ഞിരപാൽ കോട്ടമ്മൽ എന്നിവിടങ്ങളിൽ)

12. പ്രീ-പ്രൈമറി സ്കൂൾ-(മൊറയൂർ കീഴ്മുറി)
13. ടൈപ്പ് റൈറ്റിംഗ് സെന്ററുകൾ

നിരവധി പ്രശ്നങ്ങളും, പോരായ്മകളും നേരിട്ട് കൊണ്ടാണ് വിദ്യാഭ്യാസ പ്രവർത്തനങ്ങൾ നടന്ന് കൊണ്ടിരിക്കുന്നത്. പഞ്ചായത്ത് ബോർഡ്, സ്കൂൾതല പി.ടി.എ.കൾ, മാതൃസംഗമങ്ങൾ, സാക്ഷരതാ സമിതികൾ, സന്നദ്ധ സംഘടനകൾ തുടങ്ങിയവയുടെ സേവനങ്ങൾ ഈ രംഗത്ത് ഉപയോഗപ്പെടുത്തുന്നുണ്ട്. എസ്.എസ്.എൽ.സി. പരീക്ഷയിൽ ഒരോ വർഷവും പഞ്ചായത്തിലെ മൂന്ന് ഹൈസ്കൂളുകളിലേയും ഒന്നും രണ്ടും സ്ഥാനങ്ങൾ നേടുന്ന കുട്ടികൾക്ക് പഞ്ചായത്ത് ബോർഡ് അവാർഡുകൾ നൽകിവരുന്നു. ഇതിന് പുറമെ, പഞ്ചായത്തിലെ യുവജന രാഷ്ട്രീയ വിദ്യാർത്ഥി സംഘടനകളും പി.ടി.എ സമിതികളും സാക്ഷരതാ സമിതിയും കലാ കായിക സംഘടനകളുമെല്ലാം വിജയികളെ ക്യാഷ് അവാർഡുകളും മറ്റു നൽകി ആദരിക്കുന്നു.

1994-ലെ എസ്.എസ്.എൽ.സി. പരീക്ഷയിൽ ഈ പഞ്ചായത്തിലെ മൊറയൂർ ഹൈസ്കൂളിലെ പി.പി.രോഹിണി എന്ന വിദ്യാർത്ഥിനി സംസ്ഥാനത്തെ 13-ാം റാങ്ക് കരസ്ഥമാക്കിയ കാര്യം അഭിമാനപൂർവ്വം എടുത്തു കാണിക്കുന്നതിൽ സന്തോഷമുണ്ട്.

പഠന നിലവാരം ഉയർത്തുന്നതിന് ഒരു വിദ്യാഭ്യാസ കോംപ്ലക്സും പി.ടി.എ. മാതൃസംഗമം, വിദ്യാഭ്യാസ തൽപരർ, അതാത് പ്രദേശങ്ങളിലെ വിദ്യാഭ്യാസ വിദഗ്ദർ എന്നിവരുടെ പ്രതിനിധികളെ ചേർത്ത് സ്കൂൾ തല മോണിറ്ററിംഗ് കമ്മിറ്റികളും അടയന്തരമായും രൂപീകരിച്ച് പ്രവർത്തിക്കേണ്ടത് അത്യാവശ്യമാണ്.

മൊറയൂർ ഗ്രാമ പഞ്ചായത്ത് ഉൾക്കൊള്ളുന്ന മലപ്പുറം ജില്ലയുടെ ഉന്നത വിദ്യാഭ്യാസ രംഗത്തെ സമഗ്ര പുരോഗതിക്ക് പഞ്ചായത്ത് നൽകുന്ന നിർദ്ദേശങ്ങൾ.

കേരളത്തിൽ, ജനസംഖ്യയിൽ ഒന്നാം സ്ഥാനത്ത് നിൽക്കുന്ന മലപ്പുറം ജില്ലയേയും പത്താം സ്ഥാനത്ത് നിൽക്കുന്ന കോട്ടയം ജില്ലയേയും താരതമ്യം ചെയ്യുമ്പോൾ നമ്മുടെ ജില്ലയുടെ വിദ്യാഭ്യാസ പിന്നോക്കാവസ്ഥയും ഭൗതിക സൗകര്യങ്ങളുടെ അപര്യാപതതയും വളരെ വ്യക്തമാകുന്നതാണ്.

കോട്ടയം ജില്ലയിൽ 87000 പേർക്ക് ഒരു കോളേജ് എന്ന നിലക്ക് 18.28 ലക്ഷം പേർക്ക് 21 കോളേജുകളുള്ളപ്പോൾ, മലപ്പുറം ജില്ലയിൽ രണ്ടുലക്ഷത്തി അമ്പതിനായിരം (2,50,000) പേർക്ക് ഒരു കോളേജ് എന്ന തോതിൽ 30.96 ലക്ഷം പേർക്ക് ആകെ പന്ത്രണ്ട് (12) കോളേജുകളാണ് ഇത് വരെ അനുവദിക്കപ്പെട്ടിട്ടുള്ളത്. മുകളിൽ പറഞ്ഞ പ്രകാരം തുല്യത വരണമെങ്കിൽ നമ്മുടെ ജില്ലയിൽ മുപ്പത്തഞ്ച് (35) കോളേജുകൾ വേണം. എങ്കിൽ മാത്രമേ വർഷങ്ങളായി കോട്ടയം ജില്ലയിലെ വിദ്യാർത്ഥികൾ അനുഭവിച്ചു വരുന്ന സൗകര്യങ്ങൾ നമ്മുടെ കുട്ടികൾക്കും അനുഭവിക്കാൻ സാധിക്കുകയുള്ളൂ.

ഒമ്പതാം പദ്ധതി ലക്ഷ്യമാക്കിയുള്ള ജനകീയാസൂത്രണത്തിന്റെ പ്രധാന പ്രഖ്യാപിത ലക്ഷ്യങ്ങളിലൊന്ന് വിഭവങ്ങളുടെ നീതി പൂർവ്വമായ വിതരണമാണല്ലോ. ഈ നീതി പൂർവ്വമായ വിതരണം നടപ്പാവണമെങ്കിൽ 97.98 വർഷത്തിൽ തന്നെ 23 കോളേജുകളും ഇതു വരെ പിന്നോക്കാവസ്ഥയിൽ തുടർന്നിരുന്ന പേരിൽ പത്ത് കോളേജുകളും അധികമായും മൊത്തം 33 മുപ്പത്തി മൂന്ന് കോളേജുകൾ അനുവദിക്കേണ്ടതുണ്ട്.

കോട്ടയം ജില്ലയിലെ മുഴുവനാളുകളും ഡിഗ്രിയെടുത്തു പുറത്തു വരുമ്പോൾ തൊഴിലിനു വേണ്ടി അവർ മലപ്പുറം ജില്ലയടക്കമുള്ള ഉത്തര കേരള ജില്ലകളിലേക്ക് ചേക്കേറുകവഴി ഇവിടെയുള്ള യുവാക്കൾക്ക് തൊഴിലവസരങ്ങൾ നഷ്ടപ്പെടുന്നു. നമ്മുടെ ജില്ലയിലെ ഭൂരിഭാഗം തസ്തികകളിലും അവരാണ് ജോലി ചെയ്യുന്നത്.

അതുപോലെ കോട്ടയം ജില്ലയിലെ ITI/ITC കളിൽ വികസന രേഖ

ആറായിരത്തി നാനൂറ്റി പന്ത്രണ്ട് (6412) സീറ്റുകളുള്ളപ്പോൾ, മലപ്പുറം ജില്ലയിൽ ആയിരത്തി നാനൂറ്റി നാൽപ്പത് (1440) സീറ്റുകളേയുള്ളൂ. അതായത് കോട്ടയം ജില്ലയിലെ ഓരോലക്ഷം ജനങ്ങൾക്കും മൂന്നുറ്റി അൻപത്തി ഒന്ന് (351) സീറ്റുവീതമുള്ളപ്പോൾ മലപ്പുറം ജില്ലയിൽ നാൽപ്പത്തിയേഴ് (47) സീറ്റുകൾ മാത്രമാണുള്ളത്. ചുരുക്കത്തിൽ ഇത്തരം ട്രേഡുകളിൽ മലപ്പുറം ജില്ലയിലെ യുവാക്കൾ കോട്ടയത്തെ ജനങ്ങളോടൊപ്പം എത്തണമെങ്കിൽ ഒമ്പതിനായിരത്തി നാനൂറ്റി ഇരുപത്തി ഏഴ് (9427) സീറ്റുകൾ കൂടി അടിയന്തരമായും അനുവദിച്ചേതീരൂ. 1956 മുതൽ 1996 വരെയുള്ള കാലഘട്ടത്തിൽ നമുക്ക് നഷ്ടപ്പെട്ട 3,77,080 സീറ്റുകൾക്ക് പരിഗണന വേറേയും ആവശ്യമാണ്.

മലപ്പുറം ജില്ലയിൽ ഇനിയും ധാരാളം ബി.എഡ്. കോളേജുകൾ, ഐ.റ്റി.ഐ സ്ഥാപനങ്ങൾ എന്നിവ ജനസംഖ്യാനുപാതികമായി അനുവദിക്കപ്പെടേണ്ടിയിരിക്കുന്നു. ജില്ലയിലെ തൊഴിലധിഷ്ടിത കോഴ്സുകളുള്ള പ്രൊഫഷണൽ കോളേജുകളും മറ്റു വിദ്യാഭ്യാസ സ്ഥാപനങ്ങളും ജനസംഖ്യാനുപാതികമായി അടിയന്തരമായും നൽകേണ്ടതുണ്ട്. ഈ നിർദ്ദേശങ്ങൾ അതേപടി നടപ്പിൽ വരുത്തിയെങ്കിൽ മാത്രമേ നീതിപൂർവ്വമായ വിതരണം സാക്ഷാൽക്കരിക്കപ്പെടുകയുള്ളൂ.

സമാപനം

ചരിത്രപരമായ കാരണങ്ങളാലും കൂടുതൽ ഭാഗങ്ങൾ ഗ്രാമപ്രദേശങ്ങളായതിനാലും സാമ്പത്തികമായും വിദ്യാഭ്യാസപരമായും പിന്നോക്കമായ ഈ പഞ്ചായത്തിൽ പറയത്തക്ക വ്യാവസായിക-തൊഴിൽ സ്ഥാപനങ്ങൾ ഒന്നുമില്ല. കാര്ട്ടികാധിഷ്ഠിതമായ ഇവിടുത്തെ സമ്പൽഘടന ഇപ്പോൾ പൂർവ്വാധികം ക്ഷീണിച്ചിരിക്കുകയാണ്.

ഈ പ്രതിസന്ധി തരണം ചെയ്യണമെങ്കിൽ തൊഴിലധിഷ്ഠിത വിദ്യാഭ്യാസത്തിന് ഏറെ പ്രാധാന്യം നൽകേണ്ടതുണ്ട്. അതിനാവശ്യമായ തൊഴിൽ പരിശീലന കേന്ദ്രങ്ങളും കൂടുതൽ സാങ്കേതിക വിദ്യാഭ്യാസ സ്ഥാപനങ്ങളും അടയന്തിരമായി അനുവദിച്ചുകൊണ്ട് പഞ്ചായത്തിലെ തൊഴിലില്ലായ്മക്ക് ശാശ്വതമായ പരിഹാരം കാണേണ്ടതുണ്ട്.

ഈ റിപ്പോർട്ടിൽ പറഞ്ഞ മുഴുവൻ കാര്യങ്ങളിലും പരിഹാരം ഉണ്ടാക്കാനാവുകയാണെങ്കിൽ മാത്രമേ നമ്മുടെ പഞ്ചായത്തിലെ വിദ്യാഭ്യാസ രംഗത്തെ ശോച്യാവസ്ഥ മാറിക്കിട്ടുകയുള്ളൂ.

പട്ടിക I-B സ്കൂളിലെ പൺകുട്ടികളുടെ വിവരം

ആകെ വിദ്യാർത്ഥികൾ	LP വിഭാഗം			UP വിഭാഗം			HS വിഭാഗം		
	ആൺ	പെൺ	ശതമാനം	ആൺ	പെൺ	ശതമാനം	ആൺ	പെൺ	ശതമാനം
7989	1467	1315	47.26	1365	1305	47.11	1214	1323	52.15

പട്ടിക I.C

പട്ടികജാതി വിദ്യാർത്ഥികളുടെ കണക്ക്.

ആകെ വിദ്യാർത്ഥികൾ	LP വിഭാഗം		UP വിഭാഗം			HS വിഭാഗം		
	SC	ശതമാനം	ആകെ	SC	ശതമാനം	ആകെ	SC/ST	ശതമാനം
2782	256	9.20	2670	247	9.25	2537	239	9.42

ആകെ SC ശതമാനം 9.29

പട്ടിക I-D

ഗവ. സ്കൂളിലെ അധ്യാപ വിദ്യാർത്ഥികളുടെ കണക്ക്

ആകെ അധ്യാപകർ	ഗവ അധ്യാപകരുടെ എണ്ണം	ശതമാനം	ആകെ വിദ്യാർത്ഥികളുടെ എണ്ണം	ഗവ. സ്കൂളിലെ വിദ്യാർത്ഥികളുടെ എണ്ണം	ശതമാനം
297	155	52.19	7989	4107	51.40

പട്ടിക I.E.

LP, UP, HS വിഭാഗങ്ങളിൽ 95-96 അധ്യയന വർഷം പഠനം നിർത്തിയവരുടെ കണക്ക്.

SC			മറ്റുള്ളവർ		
ആൺ	പെൺ	ആകെ	ആൺ	പെൺ	ആകെ
1	0	1	40	31	71

ആകെ കൊഴിഞ്ഞുപോയത് 72

(പട്ടിക I.F) പഞ്ചായത്തിലെ SSLC വിജയ ശതമാനം

സ്കൂൾ	92-93	93-94	94-95	95-96
1. C.H.S ഒഴുകൂർ	48%	45%	39%	42%
2. VHMHS മൊറയൂർ	58%	28%	26%	24%
3.G.V.H.S. അരിമ്പ്ര	42%	32%	27%	29%

(അവലംബം: സെക്കണ്ടറി ഡാറ്റാ കലക്ഷൻ)

പട്ടിക II B

അക്കാദമിക് സൊകര്യങ്ങളുടെ ലഭ്യത

	ലൈബ്രറി	ലാബ്	റേഡിയോ	ടേപ്പ് റോക്കർഡർ	ദൃശ്യ ശ്രാവ്യ ഉപകരണങ്ങൾ					
					ടി.വി	സിനിമ പ്രൊജക്ടർ	സ്റ്റൈഡ് പ്രൊജക്ടർ	ഓവർ ഹെഡ് പ്രൊജക്ടർ	P.T.A	മാതൃ സംഗമം
ഉള്ളത്	7	5	8	7	-	1	3	2	10	11
ഇല്ലാത്തത്	4	6	3	4	11	10	8	9	1	-

(അവലംബം: സെക്കണ്ടറി ഡാറ്റാ കലക്ഷൻ.)

പട്ടിക II D

ഹൈസ്കൂൾ തലത്തിൽ കുട്ടികൾക്ക് ലഭിച്ചിട്ടുള്ള അവാർഡുകളുടെ വിവരം ജില്ലാ തലത്തിൽ സംസ്ഥാന തലത്തിൽ

സ്കൂളിന്റെ പേര്	ഇന വിവരം	ആൺ കുട്ടികൾ	പെൺ കുട്ടികൾ	ആകെ കുട്ടികൾ	ആൺ കുട്ടികൾ	പെൺ കുട്ടികൾ	ആകെ കുട്ടികൾ
VHM. HS മൊറയൂർ	സ്പോർട്സ്	6	4	10	NCC	1994ൽ SSLC ക്ക് 13-ാം റാങ്ക്	2
C.H.S. ഒഴുകൂർ	"	12	6	18	-	1	1
"	ആർട്സ്	4	3	7	1	-	1
G.V.H.S അരിമ്പ്ര	വോളിബോൾ	9	0	9	-	-	-

(അവലംബം: സെക്കണ്ടറി ഡാറ്റാ കലക്ഷൻ)

പട്ടിക II-A സ്കൂളുകളിലെ ഭൗതിക സൗകര്യങ്ങളുടെ വിവരണം

ഭൗതികസൗകര്യം	സ്കൂളിന്റെ പേര്	സംസ്കൃത സാഹിത്യം	ഔദ്യോഗിക	കെട്ടിടങ്ങൾ എണ്ണം					മുറകളുടെ എണ്ണം					പ്രവേശന വേലി	ഔദ്യോഗിക	വൈദ്യുത	പ്രൈമറി	മധ്യ	ഉയർന്ന	കമ്പ്യൂട്ടർ	ഇൻ്റർനെറ്റ്	മൊത്തം	പുസ്തകശാല	ലൈബ്രറി	ലാബ്	മുദ്രണ	മറ്റ്												
				ഓഡിറ്റോറിയം	രവീന്ദ്ര	അംബാസ്വരീ	കലാ	മുറ	അംബാസ്വരീ	കലാ	മുറ	അംബാസ്വരീ	കലാ															മുറ											
1.	VHMHs, Morayur	36	36	-	-	-	36	-	-	-	-	3	25	2	2	-	✓	✓	✓	✓	✓	✓	-	-	✓	-	-	-	-	-	-	-	-	-	-	-	-	-	-
2.	GMUPS, Morayur	5	5	-	-	-	-	-	-	-	-	3	8	-	1	-	✓	✓	✓	✓	✓	✓	-	-	✓	-	-	✓	-	-	-	-	-	-	-	-	-	-	-
3.	GLPS, Morayur	8	8	-	-	-	1	-	-	-	-	2	8	-	1	-	✓	✓	✓	✓	✓	✓	-	-	✓	-	-	✓	-	-	-	-	-	-	-	-	-	-	-
4.	AMUPS, MONGAM	24	24	-	-	-	24	-	-	-	-	2	10	-	2	-	✓	✓	✓	✓	✓	✓	-	-	✓	-	-	✓	-	-	-	-	-	-	-	-	-	-	-
5.	G.M.L.P.S, Arimbra	7	-	-	-	-	5	-	-	-	-	2	10	-	1	-	✓	✓	✓	✓	✓	✓	-	-	✓	-	-	✓	-	-	-	-	-	-	-	-	-	-	-
6.	G.H.S, Arimbra	14	-	-	-	-	19	-	-	-	-	-	-	-	4	-	✓	✓	✓	✓	✓	✓	-	-	✓	-	-	✓	-	-	-	-	-	-	-	-	-	-	-
7.	G.U.P.S, Arimbra	27	3	-	-	-	13	-	12	1	2	10	1	1	1	-	✓	✓	✓	✓	✓	✓	-	-	✓	-	-	✓	-	-	-	-	-	-	-	-	-	-	-
8.	A.M.L.P.S, Ozhukur	11	4	-	-	-	11	-	-	-	-	3	3	2	2	-	✓	✓	✓	✓	✓	✓	-	-	✓	-	-	✓	-	-	-	-	-	-	-	-	-	-	-
9.	AMUPS, Morayur	4	4	-	-	-	4	-	-	-	-	3	3	2	1	-	✓	✓	✓	✓	✓	✓	-	-	✓	-	-	✓	-	-	-	-	-	-	-	-	-	-	-
10.	Crescent HS, Ozhukur	22	3	-	-	-	23	-	-	-	-	20	3	3	1	-	✓	✓	✓	✓	✓	✓	-	-	✓	-	-	✓	-	-	-	-	-	-	-	-	-	-	-
11.	GMUPS, Ozhukur	39	2	-	-	-	18	-	-	-	-	22	3	3	2	-	✓	✓	✓	✓	✓	✓	-	-	✓	-	-	✓	-	-	-	-	-	-	-	-	-	-	-

(അവലോകനം: തിരുവനന്തപുരം സർക്കാർ സ്കൂൾ മാനേജർ)

പട്ടിക II C

പാദവാർഷിക പരീക്ഷ അക്കാദമിക് നിലാരം (96-97)

ക്ലാസുകൾ	30% താഴെ മാർക്ക് ലഭിച്ചവർ	30% നും 40% ഇടയിൽ മാർക്ക് ലഭിച്ചവർ	40% നും 50% നും ഇടയിൽ ലഭിച്ചവർ	50% 60% ഇടയിൽ മാർക്ക്	60% മുകളിൽ മാർക്ക് ലഭിച്ചവർ
III	199	88	108	76	220
IV	172	85	93	125	236
V	342	201	120	94	89
VI	341	167	162	100	90
VII	356	201	187	113	94
VIII	637	184	91	42	27
IX	508	209	88	49	32
X	349	154	72	38	41

അവലംബം സെക്കണ്ടറി ഡിറ്റാ കലക്ഷൻ

പഞ്ചായത്തിലെ മദ്രസകളുടെ വിവരങ്ങൾ

ക്രമ നമ്പർ	മദ്രസയുടെ പേര്	സ്ഥാപിതം	വിദ്യാർത്ഥികൾ			അധ്യാപകൻ
			ആൺ	പെൺ	ആകെ	
1.	മഅദനൂൽ ഉലൂം മദ്രസ്സ് ഔകുർ മേൽമുറി	1960	164	238	402	5
2.	മഅദനൂൽ ഉലൂം ബ്രാഞ്ച് മദ്രസ	1984	120	130	250	4
3.	ഹയാത്തുൽ ഇസ്ലാം മദ്രസ, പള്ളിമുക്ക്	1962	223	209	432	5
4.	ഖുവ്വത്തിൽ ഇസ്ലാം മദ്രസ്സ് തോട്ടക്കര	1946	108	107	215	4
5.	ദാവൂൽ ഹിക്കം മദ്രസ പാലീരി	1963	80	90	170	2
6.	മിസ്ബാഹുൽസുന്ന മദ്രസ പുന്തലപ്പറമ്പ്	1968	58	42	100	3
7.	അൻവാലൂൽ ഇസ്ലാം മദ്രസ, മോങ്ങം	1962	84	89	173	7
8.	ഈർശാദ് സിബ്യാൻ മോങ്ങം	1946	274	250	524	6
9.	ഈർശാദ് സിബ്യാൻ ബ്രാഞ്ച്, മറ്റത്തൂർ	1965	28	35	63	3
10.	ഈർശാദ് സിബ്യാൻ ബ്രാഞ്ച് മദ്രസ-മോങ്ങം, ചെരിക്കക്കാട്	1976	19	25	44	2
11.	ന്യൂസത്തുൽ ഇസ്ലാം മദ്രസ വാലഞ്ചേരി	-	123	112	235	4
12.	ഇസ്ലത്തുൽ ഇസ്ലാം മദ്രസ്സ് മൊയ്യൂർ	1975	80	71	151	3
13.	മിസ്ബാഹുൽഹുദാ മദ്രസ അരിമ്പ്ര എസ്റ്റേറ്റ്	1979	15	21	36	2
14.	ദാവൂൽ ഉലൂം മദ്രസ്സ് അരിമ്പ്ര പുതനപ്പറമ്പ്	1983	56	53	109	3
15.	മിസ്ബാഹുൽ ഹുദാ അരിമ്പ്ര (പാലത്തിങ്ങൽ)	1955	177	184	361	6
16.	മിസ്ബാഹുൽ ഹുദാ ബ്രാഞ്ച് അരിമ്പ്ര സ്കൂൾ പടി	1962	115	109	224	4
17.	മൻശൂൽ ഉലൂം മദ്രസ അരിമ്പ്ര മനങ്ങൂർ	1925	14	7	21	2
18.	മമ്പളൽ ഉലൂം കേന്ദ്ര മദ്രസ, അരിമ്പ്ര	-	52	45	97	3
19.	മാമ്പളൽ ഉലൂം ബ്രാഞ്ച് എ. മദ്രസ അരിമ്പ്ര	-	88	77	165	4
20.	മമ്പൽ ഉലൂം ബ്രാഞ്ച് B മദ്രസ അരിമ്പ്ര	-	52	48	100	3
21.	നൂറൂൽ ഹുദാ മദ്രസ കാരാതടം അരിമ്പ്ര	1995	12	13	25	1
22.	മദ്ദീസത്തു സലഫീയീൻ മദ്രസ സലഫി ജബൽ	1993	45	43	88	3
23.	അൽ മദ്രസത്തുൽ ഇസ്ലാമിയ വാലഞ്ചേരി	-	68	72	140	3
			2055	2070	4125	82

രണ്ട് മുന്ന് മദ്രസ്സുകളുടെ വിശദ വിവരങ്ങൾ ലഭിച്ചിട്ടില്ല.



പാർപ്പിടവും സാമൂഹ്യക്ഷേമവും

പാർപ്പിടം

സാ

സ്കാരികമായി വളരെ പിന്നിലല്ലാത്ത ഈ പഞ്ചായത്ത് മൊറയൂർ വില്ലേജ് മാത്രം ഉൾക്കൊള്ളുന്ന പ്രദേശമാണ്. കൂലിപ്പണിയെടുത്തു ഉപജീവനം നടത്തുന്നവരാണ് പഞ്ചായത്തിൽ കൂടുതലും. അതു കൊണ്ട് തന്നെ ഭൂരിപക്ഷം പാർപ്പിടവും കൂടിലുകളോ, ഇടത്തരം വീടുകളോ ആണ്. ഗൾഫ് പണത്തിന്റെ സ്വാധീനം ഭവന നിർമ്മാണ രംഗത്ത് ചലനം സൃഷ്ടിച്ചത് കൊണ്ട് കോൺഗ്രീറ്റ് സൗധങ്ങളും ഇല്ലാതില്ല.

പഞ്ചായത്തിൽ അറനൂറ്റി നാൽപ്പത്തി രണ്ട് (642) കോൺഗ്രീറ്റ് കെട്ടിടങ്ങളും, രണ്ടായിരത്തി എണ്ണൂറ്റി ഇരുപത്തി രണ്ട് (2822) ഓടു മേഞ്ഞ വീടുകളും, അഞ്ഞൂറ്റി എമ്പത്തി മൂന്ന് (583) ഓലപ്പുരകളും, ഇരുപത്തിയാറ് (26) കൂടിലുകളും കൂടി മൊത്തം 4073 ആൾ താമസമുള്ള വീടുകളുണ്ട്. അവയുടെ സ്ഥിതി വിവരം പട്ടിക ഒന്നിൽ വ്യക്തമാക്കുന്നതാണ്.

വീടുകളുടെ തരം തിരിവ് പട്ടിക (വാർഡ് തലത്തിൽ)

വാർഡ്	കോൺഗ്രീറ്റ്	ഓട്	ഓല	കൂടിൽ	ആകെ	ഇരുനില
I	34	234	141	3	412	76
II	40	231	81	2	354	79
III	75	277	34	2	388	36
IV	65	241	34	2	342	73
V	42	390	39	3	474	38
VI	37	247	37	1	322	43
VII	47	257	44	4	352	17
VIII	30	244	80	6	360	21
IX	40	316	53	3	412	30
X	112	193	18	-	323	66
XI	120	192	22	-	334	73
ആകെ	642	2822	583	36	4073	543

(അവലംബം പഞ്ചായത്ത് രേഖ)

റോഡുകൾക്ക് സമീപമായി ലക്ഷങ്ങൾ മുടക്കി വലിയ വീടുകൾ നിർമ്മിക്കുന്ന പ്രവണത വർദ്ധിച്ചുവരുന്നു. വയൽ നിരത്ത് കെട്ടിടം പണിയുന്ന രീതിയും കൂടി

കൂടി വരുന്നു. ഇത് കാർഷിക മേഖലയെ ദോഷകരമായി ബാധിക്കും എന്നു പറയേണ്ടതില്ലല്ലോ.

ഭൂപണയ ബാങ്ക്, മഞ്ചേരി കോ-ഓപ്പറേറ്റീവ് അർബന്

ബാങ്ക്, സർവ്വീസ് സഹകരണ ബാങ്ക് തുടങ്ങിയ സ്ഥാപനങ്ങൾ ഭവന നിർമ്മാണത്തിന് വായ്പകൾ നൽകുന്നുണ്ടെങ്കിലും സാധാരണക്കാരന് അതു ഇന്നും എട്ടിലെ പശുവാണ്. ഇത്തരം ഭവന വായ്പകൾ സാധാരണക്കാരന് യഥാസമയം ലഭിക്കത്തക്ക രീതിയിൽ വ്യവസ്ഥകൾ ഉദാരമാക്കേണ്ടതാണ്. IRDP സർവ്വേ പ്രകാരം ഈ പഞ്ചായത്തിൽ സ്വന്തമായി വീടില്ലാത്ത 1350 കുടുംബങ്ങൾ ഉണ്ടെങ്കിലും വിവിധ പദ്ധതികളിലൂടെ 118 കുടുംബ

ങ്ങൾക്ക് മാത്രമാണ് ഇത് വരെ വീട് വെക്കാൻ സഹായം ലഭിച്ചത്. ഇത് തുലോം കുറവാണെന്ന് കാണാമല്ലോ. മറ്റു വിഭാഗങ്ങളിൽ പെടുന്ന പാവപ്പെട്ടവർക്ക് ഇത്തരത്തിലുള്ള കാര്യമായ സഹായം ലഭിക്കുന്നില്ല എന്നത് എടുത്ത് പറയേണ്ടതാണ്.

വീട് ആവശ്യമുള്ള കുടുംബങ്ങളുടെ എണ്ണവും അനുവദിച്ച വീടുകളുടെ എണ്ണവും പട്ടിക 2ൽ കാണാം.

ഭവന ലഭ്യതാ പട്ടിക-2

	വീട് ആവശ്യമുള്ള കുടുംബങ്ങളുടെ എണ്ണം (IRDP സർവ്വേപ്രകാരം)	അനുവദിച്ച വീടുകൾ (വിവിധ ഇനങ്ങളിൽ)	പൂർത്തിയാക്കിയ വീടുകൾ	അനുവദിച്ചതിൽ പൂർത്തിയാക്കാനുള്ള വീടുകൾ
1	183	10	9	1
2	264	18	14	4
3	284	14	10	4
4	206	20	17	3
5	75	11	10	1
6	63	12	9	3
7	78	11	11	-
8	116	11	9	2
9	81	11	9	2
ആകെ	1350	118	98	20

(VEO യിൽ നിന്നും ലഭിച്ച വിവരം)

വിവിധ സ്കീം അനുസരിച്ചു നമ്മുടെ പഞ്ചായത്തിൽ ലഭ്യമായ വീടുകളുടെ എണ്ണം 95-96 വർഷം വരെ വെറും 118 ആണെന്ന് കണക്കുകൾ കാണിക്കുന്നു. ഭവന നിർമ്മാണ ബോർഡു വഴി ദുർബല വിഭാഗക്കാർക്ക് വീട് വെയ്ക്കാനും ഇടത്തരക്കാർക്ക് നിർമ്മാണത്തിനും പുതുക്കിപ്പണിയാനുമുള്ള സഹായങ്ങളോ വായ്പകളോ വേണ്ടത്ര ലഭ്യമാവാത്തതിനാൽ ഈ വിഭാഗക്കാർക്ക് പൊതുവെ പൊതുപ്രവർത്തനത്തിൽ ഉത്സാഹക്കുറവ് കാണപ്പെടുന്നു. ജനകീയാവശ്യങ്ങളിൽ വലിയ സ്വാധീനം ചെലുത്തുന്ന പാർപ്പിട പ്രശ്നം അടിയന്തര പ്രധാന്യത്തോടെ പരിഹരിക്കപ്പെടേണ്ടതും അതു വഴി നാടിന്റെ പ്രത്യുൽപ്പാദന രംഗങ്ങളിൽ ആത്മാർത്ഥതയോടെയും ഉത്സാഹത്തോടെയും എല്ലാ ജന വിഭാഗങ്ങളേയും സജീവമാക്കാൻ കഴിയേണ്ടതുമാണ്.

രുന്നൂ കൂലി, 75-76 ൽ യഥാക്രമം 10 രൂപയും 7 രൂപയും മായും 92-93 വർഷങ്ങളിൽ അത് 90 രൂപയും 75 രൂപയായും 95-96 വർഷമായപ്പോഴേക്ക് വിദഗ്ദതൊഴിലാളികൾക്ക് 130 രൂപയായും അവിദഗ്ദതൊഴിലാളികൾക്ക് 100 രൂപയായും വർദ്ധിച്ചിരിക്കുന്നു. അവിദഗ്ദ തൊഴിലാളികളിൽ നല്ലൊരു ശതമാനം സ്ത്രീകളുമുണ്ട്. കഴിഞ്ഞ പതിനാല് വർഷത്തിനിടയിൽ ഉണ്ടായ കൂലി വർദ്ധനവ് മേൽ പ്രസ്താവിച്ചതിൽ നിന്നും മനസ്സിലാക്കാവുന്നതാണ്.

ഭവന നിർമ്മാണത്തിനുപയോഗിക്കുന്ന മുഖ്യ സാമഗ്രികളായ സിമന്റിനും ചെങ്കല്ലിനും വിലയിൽ വന്ന വ്യതിയാനം താഴെ പറയുന്നതിൽനിന്നും വ്യക്തമാകും. 1978ൽ ഒരു ചാക്ക് സിമന്റിന് 11 രൂപയും ചെങ്കല്ല് ഒന്നിന് 70 പൈസയും ആയിരുന്നു നാട്ടിലെ വില. ഇത് 1995-96 വർഷമായപ്പോഴേക്ക് സിമന്റ് ചാക്കൊന്നിന് 200 രൂപയും ഒരു ചെങ്കല്ലിന് 7 രൂപയും ആയി വർദ്ധിച്ചിരിക്കുന്നു. മര

ത്തിന്റെ വില പറയാനുമില്ല.

ഭവന നിർമ്മാണ സാമഗ്രികളുടെ അമിതമായ വില കയറ്റവും കൂലി നിരക്കിലെ ക്രമാധീനമായ വർദ്ധനവും നിമിത്തം കിട്ടിയ ആനുകൂല്യങ്ങൾകൊണ്ട് വീട് നിർമ്മിക്കാനും, പണി പൂർത്തിയാക്കാനും കഴിയാത്ത അവസ്ഥയാണിന്നുള്ളത്. അതുകൊണ്ട് സർക്കാർ വിവിധ പദ്ധതികളിലൂടെ നൽകുന്ന സഹായങ്ങളും, വായ്പകളും ബ്ലോക്ക് വഴി നൽകുന്ന RLEGP, NREP, IAY, JRY, MWS എന്നീ പദ്ധതികളുടെ വായ്പാ തുകയും, രാജീവ് ദശലക്ഷ പാർപ്പിട പദ്ധതിയുടെ വായ്പാ തുകയും വർദ്ധിപ്പിക്കേണ്ടതും വായ്പക്കുള്ള സാങ്കേതിക ബുദ്ധിമുട്ടുകൾ ഒഴിവാക്കപ്പെടേണ്ടതുമാണ്.

പരിഹാരങ്ങൾ

1. വീടില്ലാത്ത മുഴുവനാളുകൾക്കും വീട് നിർമ്മിക്കാൻ ആവശ്യമായ സാമ്പത്തിക സാഹായം നൽകുക.
2. വീടു വെക്കാൻ സ്ഥലമില്ലാത്തവർക്ക് സർക്കാർ പുറമ്പോക്കോ, മിച്ച ഭൂമിയോ പട്ടയം നൽകി സഹായിക്കുക. മിച്ച ഭൂമിയില്ലെങ്കിൽ കുറഞ്ഞ വിലക്ക് ഭൂമി വാങ്ങി നാലോ അഞ്ചോ സെന്റ് വീതം വിഭജിച്ചു നൽകുക.
3. പുര കെട്ടി മേയാൻ വർഷം തോറും സഹായം വർദ്ധിപ്പിച്ചു നിരക്കിൽ നൽകുക.
4. ജീർണ്ണിച്ച വീടുകൾ പുതുക്കിപ്പണിയാനാവശ്യമായ സഹായം ചെയ്യുക.
5. പുന്തലപ്പറമ്പ് ലക്ഷം വീട്ടിലെ ഇടിഞ്ഞു പൊളിഞ്ഞ വീഴാറായ വീടുകൾ നന്നാക്കുക. പഞ്ചായത്തിൽ കക്കൂസില്ലാത്ത എല്ലാവർക്കും അത് ലഭ്യമാക്കുകയും ചെയ്യുക.
6. 8-ാം വാർഡിലെ തോട്ടേരി പ്ലാറയിലെ പുറമ്പോക്കിൽ താമസിക്കുന്നവർക്ക് പട്ടയം നൽകി വീടു വെക്കാൻ സഹായിക്കുക.
7. ഹരിജനങ്ങളുടെ പാർപ്പിട പ്രശ്നങ്ങൾ പരിഹരിക്കുന്നതിന് പ്രത്യേകം താൽപ്പര്യമെടുക്കുക.
8. പഞ്ചായത്ത് തലത്തിൽ ഭവന നിർമ്മാണ സഹകരണ സംഘം സ്ഥാപിക്കുക.
9. കെട്ടിട നിർമ്മാണ സാമഗ്രികളുടെ വിതരണം ഭവന നിർമ്മാണ സഹകരണ സംഘം മുഖേനയാക്കുക.
10. വായ്പകൾക്കുള്ള അപേക്ഷ ഫോറങ്ങൾ ഗ്രാമ പഞ്ചായത്തിലൂടെ വിതരണം ചെയ്യുക.
11. കൂടിക്കാടം പകർത്തൽ മുതലായവയുടെ റജിസ്റ്റാട്രാർ ആഫീസിലെ അമിത ഫീസ് ഇല്ലാതാക്കുക.

12. സ്റ്റേജ് സർട്ടിഫിക്കറ്റ് നൽകാനുള്ള അധികാരം പഞ്ചായത്ത് മെമ്പർമാർക്ക് നൽകുക.
13. ചെലവു കുറഞ്ഞ വീട് നിർമ്മാണത്തെ സംബന്ധിച്ച് ബോധവൽക്കരണം നടത്തുക.
14. ഭവന നിർമ്മാണ വായ്പാ തുക കാലാനുസൃതമായി വർദ്ധിപ്പിക്കുക.
15. വായ്പകളുടെ മേലുള്ള സബ്സിഡി 50% ആയെങ്കിലും വർദ്ധിപ്പിക്കുക.

9-ാം പദ്ധതി പ്രകാരം മൊറയൂർ ഗ്രാമപഞ്ചായത്തിലെ പാർപ്പിട പ്രശ്നങ്ങൾ കഴിയുന്നത്ര പരിഹരിക്കാൻ നമുക്ക് കൂട്ടായ് യത്നിക്കാം.

സാമൂഹ്യക്ഷേമം

സാമൂഹ്യക്ഷേമ രംഗത്ത് ദാരിദ്ര്യരേഖക്ക് താഴെയുള്ളവരെ ഉദ്ധരിക്കാനുള്ള ദാരിദ്ര്യ നിർമ്മാർജ്ജന പദ്ധതിയും, സംഘടിത അസംഘടിത തൊഴിലാളികളുടെ ക്ഷേമത്തിനായുള്ള ക്ഷേമ പദ്ധതികളുമാണ് നിലവിലുള്ളത്.

ഇവ പൂർണ്ണമായും കേന്ദ്ര, സംസ്ഥാന ഗവർണ്മെന്റുകൾ വഹിക്കുന്ന ദാരിദ്ര്യ നിർമ്മാർജ്ജന പദ്ധതിയും തൊഴിലാളി തൊഴിലുടമ സഹകരണത്തോടെ ക്ഷേമ നിധി ബോർഡുകൾ വഴി നടപ്പാക്കുന്ന പദ്ധതിയുമാണ്.

ഇതിനു പുറമെ നമ്മുടെ സംസ്ഥാനത്ത് പട്ടിക ജാതി/വർഗ്ഗ വികസനത്തിന് പട്ടിക ജാതി/വർഗ്ഗ വികസന കോർപ്പറേഷനും, വനിതകളുടെ ഉന്നമനത്തിന് വനിതാ വികസന കോർപ്പറേഷനും പ്രവർത്തിക്കുന്നുണ്ടെങ്കിലും അവയുടെ പ്രയോജനം നമ്മുടെ പഞ്ചായത്തിലെ ജനങ്ങൾക്ക് കിട്ടുന്നില്ല.

നിലവിലുള്ള പദ്ധതികളുടെ അപര്യാപ്തത, പദ്ധതികളെ കുറിച്ചുള്ള അറിവില്ലായ്മ, അർഹരായവർക്ക് കിട്ടായ്മ, ബോധവൽക്കരണത്തിന്റെ അഭാവം, ഉദ്യോഗസ്ഥ തലത്തിലുള്ള നിയമ നൂലാമാലകൾ മൂലം ആവശ്യത്തിനും സമയത്തിനും കിട്ടായ്മ എന്നിവ ഈ രംഗത്തുള്ള പ്രധാനപ്പെട്ട പ്രയാസങ്ങളാണ്.

തൊഴിലാളി, തൊഴിലുടമ സഹകരണത്തോടെ നടപ്പാക്കുന്ന ക്ഷേമ നിധി ബോർഡുകൾ മുഖേനയുള്ള പ്രവർത്തനം തന്നെ കാര്യക്ഷമമായി നടക്കുന്നില്ല. നമ്മുടെ ഗ്രാമ പഞ്ചായത്തിൽ കെട്ടിട നിർമ്മാണ തൊഴിലാളികൾ, കർഷക തൊഴിലാളികൾ, കരിങ്കൽ ക്വാറി തൊഴിലാളികൾ, ചമട്ടു തൊഴിലാളികൾ, തെങ്ങു കയറ്റ തൊഴിലാളികൾ, കല്ലുകൊത്ത് തൊഴിലാളികൾ എന്നിവർ കൂടുതലുണ്ടെങ്കിലും ഭൂരിപക്ഷം പേരും ക്ഷേമ നിധിയിൽ

അംഗങ്ങളല്ല

വനിത വികസന കോർപ്പറേഷൻ ആസ്ഥാനം തിരുവനന്തപുരത്തായതു കൊണ്ട് പഞ്ചായത്തിലെ സാധാരണ സ്ത്രീകൾക്കെന്നല്ല മഹിളാ സമാജം പ്രവർത്തകർക്ക് പോലും ഇതേക്കുറിച്ചറിയില്ല എന്നതാണ് യാഥാർത്ഥ്യം. അതു കൊണ്ടുതന്നെ ഈ വഴിയുള്ള സഹായവും നമ്മുടെ സ്ത്രീകൾക്ക് അന്യമാണ്.

സമൂഹ്യക്ഷേമ രംഗത്ത് കാര്യമായി പ്രവർത്തിച്ചു കൊണ്ട് പഞ്ചായത്തിൽ സഹായം ലഭ്യമാക്കിക്കൊണ്ടിരി

ക്കുന്നത് മലപ്പുറം ബ്ലോക്ക് ഡവലപ്മെന്റ് ഓഫീസിനു കീഴിലുള്ള മോങ്ങം-അരിമ്പ്ര ഒഴുകൂർ-മൊറയൂർ എന്നീ രണ്ട് വില്ലേജ് എക്സ്റ്റൻഷൻ സർക്കിളുകൾ വഴിയാണ്. ഈ രണ്ടു സർക്കിളുകളിലൂടെയും നടപ്പാക്കിയ പരിപാടികളെ സംബന്ധിച്ചു ശരിയായി വിലയിരുത്തണമെങ്കിൽ ഗുണഭോക്താക്കളെ തന്നെ അവലംബിക്കേണ്ടിയിരിക്കുന്നു. പ്രാഥമിക വിവര ശേഖരണം, ദിനീയ വിവര ശേഖരണം എന്നീ മുഖേന ലഭിച്ച വിവരങ്ങൾ വെച്ച് ഈ പഞ്ചായത്തിൽ നടന്ന പ്രവർത്തനങ്ങളെ പട്ടിക ഒന്നിൽ പറയും പ്രകാരം സംഗ്രഹിക്കാം.

പട്ടിക 1.

വാർഡ്	സർവ്വേ പ്രകാരം കണ്ടെത്തിയ ആകെ കുടുംബങ്ങൾ	SC/ST കുടുംബങ്ങൾ	ഇതുവരെ സാമ്പത്തിക സഹായം ലഭിച്ച കുടുംബങ്ങൾ	സഹായം ലഭിച്ച SC/ST കുടുംബങ്ങൾ	സഹായം ലഭിച്ചത് വഴി ദാരിദ്ര്യരേഖക്ക് മുകളിലെത്തിയ കുടുംബങ്ങൾ	ദാരിദ്ര്യരേഖക്ക് താഴെയുള്ള കുടുംബങ്ങൾ
1	240	7	30	14	28	232
2	347	-	32	25	29	318
3	297	-	28	15	28	269
4	295	-	42	13	17	278
5	225	3	24	2	24	201
6	171	14	16	7	16	155
7	190	4	17	7	17	173
8	204	1	6	1	6	198
9	188	8	24	15	24	164
ആകെ	2157	37	219	79	187	1988

(പഴയ വാർഡ് കണക്ക് പ്രകാരം)

അവലംബം : VEO യിൽ നിന്ന് ലഭിച്ച വിവരം (IRDP സർവ്വേ)

മോങ്ങം, അരിമ്പ്ര, ഒഴുകൂർ മൊറയൂർ സർക്കിളുകളിൽ 92ലെ IRDP സർവ്വേ പ്രകാരം ദാരിദ്ര്യരേഖക്ക് താഴെ 2157 കുടുംബങ്ങൾ ഉണ്ടെന്ന് കണ്ടെത്തി. ഇതിൽ 189 കുടുംബങ്ങൾ സഹായം ലഭിച്ചതിന്റെ ഫലമായി ദാരിദ്ര്യരേഖക്ക് മുകളിലെത്തി. ആകെ സഹായം ലഭിച്ച് 219 കുടുംബങ്ങളിൽ 79 കുടുംബങ്ങൾ പട്ടികജാതി, പട്ടിക വർഗ്ഗത്തിൽ പെട്ടവരാണ്.

DWCRA:

സ്ത്രീകളുടെയും കുട്ടികളുടേയും ഉന്നമത്തിനായി പത്തോ അതിലധികമോ സ്ത്രീകൾ കൂട്ടായി പ്രവർത്തി

ക്കുന്ന സംരംഭമാണ് DWCRA

1991-92 മുതൽ 1996-97 വരെ DWCRA പദ്ധതി പ്രകാരം 59 പേർ തൊഴിൽ നോക്കി വരുന്നതായി കണക്കുകൾ കാണിക്കുന്നു. 2,3,7,5. എന്നീ വാർഡുകളിലെ ആടുവളർത്തൽ സംരംഭം ആരംഭിച്ചതേയുള്ളൂ. വെങ്കിലും വളരെ ഭംഗിയായി നടക്കുന്നു. എന്നാൽ അവയിൽ മൂന്ന് ആടുകൾ ചത്തുപോയി. ഇവയെ ഇൻഷുർ ചെയ്യാതിരുന്നതിനാൽ ഉപഭോക്താവിന് നഷ്ടം പരിഹാരം ലഭിക്കാതെ പോയി. ബാക്കിയുള്ള മുഴുവൻ ആടുകളേയും ഇൻഷുർ ചെയ്തു കഴിഞ്ഞു.

പട്ടിക 2.

വാർഡ്	തൊഴിൽ സംരംഭത്തിന്റെ ഇനം	ആരംഭ വർഷം	പ്രവർത്തിക്കുന്ന അംഗങ്ങളുടെ എണ്ണം	പ്രവർത്തന ക്ഷമതയെ സംബന്ധിച്ച് കുറിപ്പ്.
1	-	-	-	-
2	ആടു വളർത്തൽ	1995-96	12	ആരംഭിച്ചതേയുള്ളൂ
3.	"	"	13	"
4.	"	1991-92	10	തുപ്തികരമല്ല
5.	---	---	---	---
6.	---	---	---	---
7.	ആടുവളർത്തൽ	1996-97	12	ആരംഭിച്ചതേയുള്ളൂ
8.	---	---	---	---
9.	കല്ലുകൊത്ത്	1991-92	12	നന്നായി നടക്കുന്നു.

(അവലംബം VEO (പഴയ വാർഡുകളുടെ അടിസ്ഥാനത്തിൽ)

9-ാം വാർഡിൽ പന്ത്രണ്ട് സ്ത്രീകൾ ചേർന്ന് രൂപം കൊടുത്ത കല്ലുകുത്ത് യൂനിറ്റ് വിജയകരമായി പ്രവർത്തിക്കുന്നു. ആദ്യ സംരംഭത്തിന് നൽകിയ ലോൺ മുഴുവനും തിരിച്ചടച്ചു. തുടർന്ന് തേങ്ങപൊളിച്ച് കൊപ്രയാക്കി വിപണനം നടത്തുന്ന പദ്ധതിക്ക് രൂപ രേഖ തയ്യാറാക്കി ഡിപ്പാർട്ടുമെന്റിന് സമർപ്പിച്ചു കഴിഞ്ഞു.

4-ാം വാർഡിൽ നിന്ന് പതിനഞ്ച് സ്ത്രീകൾ തൊഴിൽ ലഭിക്കുന്ന സംരംഭമെന്ന നിലയിൽ പശു വളർത്തൽ യൂനിറ്റിന് DWCRAയിൽ അപേക്ഷ സമർപ്പിച്ചു ധന സഹായത്തിന് കാത്തിരിക്കുന്നു.

മുട്ടക്കോഴി വളർത്തൽ, ഇറച്ചിക്കോഴി വളർത്തൽ തുടങ്ങിയ സംരംഭങ്ങൾക്ക് ധാരാളം സ്ത്രീകൾ താൽപര്യം

പ്രകടിപ്പിച്ചു കൊണ്ടിരിക്കുന്നു. ഇപ്പോൾ നിലവിലുള്ള ആടു വളർത്തൽ, കല്ലുകുത്ത് തുടങ്ങിയ യൂനിറ്റുകളുടെ ഉൽപ്പന്നങ്ങൾക്ക് നല്ല മാർക്കറ്റുണ്ട്. ഈ താൽപര്യം ഉപയോഗപ്പെടുത്തി, ചെയ്തു കൂടുതൽ ആളുകൾക്ക് എത്രയും പെട്ടെന്ന് പതിയെ യൂനിറ്റുകൾ പഞ്ചായത്തിൽ തുടങ്ങേണ്ടതാണ്.

ട്രൈസം:

പതിനെട്ടു മുതൽ മുപ്പത്തഞ്ച് വരെ പ്രായമുള്ള യുവതീ യുവാക്കൾക്ക് തൊഴിൽ പരിശീലനം നൽകുന്ന പദ്ധതിയാണ് ട്രൈസം. ട്രൈസം പദ്ധതിയിലൂടെ പരിശീലനം നേടിയവരുടെ വിവരം താഴെ കൊടുക്കുന്നു.

വാർഡ്	പരിശീലന വിഷയത്തിന്റെ പേര്	പരിശീലനം ലഭിച്ചവരുടെ എണ്ണം	സ്വയം തൊഴിൽ കണ്ടെത്തിയവരുടെ എണ്ണം	ഇതര തൊഴിൽ തൊഴിലുകൾ ഉൽപ്പാദിപ്പിച്ചവർ	ശേഷിക്കുന്നവർ
1	വിവിധ വിഷയങ്ങൾ	3	2	---	1
2.	"	7	4	---	3
3	"	16	10	2	4
4.	"	4	1	3	---
5.	"	12	12	---	---
6.	പ്ലാബിങ്ങ്	1	1	---	---
7.	വിവിധ വിഷയങ്ങൾ	2	2	---	---
8.	"	3	3	---	---
9	"	3	3	---	---
ആകെ		51	38	5	8

(പഴയ വാർഡ് പ്രകാരം അവലംബം : VEO)

1995-96 വർഷം വരെ മൊറയൂർ പഞ്ചായത്തിൽ 51 പേർക്ക് ട്രൈസം പരിശീലനം ലഭിച്ചിട്ടുണ്ട്. ട്രൈസം തൊഴിൽ പദ്ധതി പ്രകാരം പരിശീലനം നേടിവർക്ക് യോഗ്യതാടിസ്ഥാനത്തിൽ തൊഴിൽ ലഭിക്കുന്നു എന്നത് ഈ പദ്ധതിയുടെ മേന്മയാണ്. ഈ പദ്ധതിക്ക് ഗുണഭോക്താക്കളെ കിട്ടുന്നില്ല എന്ന പരാതി പരിഹരിക്കുവാൻ അനുയോജ്യമായ യുവതി യുവാക്കളെ കണ്ടെത്തി ബോധവൽക്കരണം നടത്തേണ്ടത് അത്യാവശ്യമാണ്.

CRSD കക്കൂസുകൾ

	വിവിധ പദ്ധതികളിലായി ഇത് വരെ അനുവദിച്ച കക്കൂസുകളുടെ എണ്ണം	പൂർത്തീകരിച്ചുവരുന്ന എണ്ണം
1	11	9
2	13	11
3	27	23
4	13	10
5	13	12
6	12	10
7	10	8
8	9	7
9	13	11
ആകെ	121	101

(പഴയ വാഡുകളുടെ അടിസ്ഥാനത്തിൽ)

വിവിധ പദ്ധതികളിലായി മൊറയൂർ ഗ്രാമ പഞ്ചായത്തിൽ 121 കക്കൂസുകൾ അനുവദിച്ചു എന്നാണ് കണക്കുകൾ കാണിക്കുന്നത്. ഇതിൽ 101 എണ്ണം പണി പൂർത്തിയായി ഉപയോഗിക്കുന്നു 20 കക്കൂസുകളുടെ പണി പൂർത്തീകരിച്ചിട്ടില്ല.

റവന്യൂ ഡിപ്പാർട്ടുമെന്റ് വഴിയുള്ള ക്ഷേമപദ്ധതികൾ

സാമൂഹ്യ ക്ഷേമ രംഗത്ത് റവന്യൂ വകുപ്പ് വഴി കാര്യമായി ലഭിക്കുന്നത് പെൻഷനുകളും, നിർദ്ധനരായ സ്ത്രീകളുടെ പെൺ മക്കൾക്കുള്ള വിവാഹ ധന സഹായങ്ങളുമാണ്. നിത്യ ജീവിതത്തിനുപോലും ബുദ്ധിമുട്ടുന്ന പട്ടിണിപ്പാവങ്ങൾക്ക് നൽകുന്ന ഈ പദ്ധതികൾപോലും കൃത്യമായി ലഭിക്കുന്നില്ല. എന്ന പരാതി നിലനിൽക്കുന്നു.

പെൻഷനുകളെ സംബന്ധിച്ച വിവരം

പ്രായ പൂർത്തിയായ ആൺകുട്ടികളില്ലാത്ത വിധവകൾക്ക് ഈ പെൻഷൻ ലഭിക്കുന്നു. ഈ പഞ്ചായത്തിൽ

ഇതു വരെയായി 224 വിധവകൾക്ക് പെൻഷൻ ലഭിക്കുന്നുണ്ട്.

വികലാംഗ പെൻഷൻ

ജില്ലാ ആശുപത്രിയിൽ നിന്ന് ലഭിക്കുന്ന വൈദ്യ പരിശോധനാ സർട്ടിഫിക്കറ്റിന്റെ അടിസ്ഥാനത്തിലാണ് ഈ പെൻഷൻ ഇപ്പോൾ വിതരണം ചെയ്യപ്പെടുന്നത്. വികലാംഗർക്ക് ജില്ലാ ആശുപത്രിയിൽ എത്തിപ്പെടുന്നത് പ്രയാസകരമായതുകൊണ്ട് അടുത്തുള്ള PHCയിലെ ഡോക്ടറുടെ സർട്ടിഫിക്കറ്റ് പ്രകാരം പെൻഷൻ അനുവദിക്കാനുള്ള സംവിധാനമേർപ്പെടുത്തിയാൽ ഒരു വ്യവഹാര വികലാംഗർക്ക് അതൊരു ഗ്രഹമായിരിക്കും. ഇവിടെ ഇതുവരെയായി 58 പേർക്ക് വികലാംഗ പെൻഷൻ ലഭിച്ചിട്ടുണ്ട്.

കർഷകത്തൊഴിലാളി പെൻഷൻ

അറുപത് വയസ്സ് കഴിഞ്ഞ കർഷകർക്കാണ് ഈ പെൻഷൻ ലഭ്യമാകുന്നത്. നമ്മുടെ ഗ്രാമ പഞ്ചായത്തിൽ അർഹരായ മുഴുവൻ പേർക്കും പെൻഷൻ ലഭിക്കുന്നില്ല. ഈ പെൻഷൻ അർഹരായവരെ തിരഞ്ഞെടുക്കാനുള്ള അധികാരം ഗ്രാമ പഞ്ചായത്തിൽ നിക്ഷിപ്തമായിരിക്കേണ്ടതാണ്. ഇതുവരെ ഇവിടെ 202 പേർക്ക് കർഷകത്തൊഴിലാളി പെൻഷൻ ലഭിച്ചിട്ടുണ്ട്.

തൊഴിലില്ലായ്മ വേതനം

എസ്.എസ്.എൽ.സി. പരീക്ഷ പാസ്സായി എംപ്ലോയ്മെന്റ് എക്സ്പെഞ്ചിൽ പേർ രജിസ്റ്റർ ചെയ്തുമൂന്നു വർഷമായ വരുമാനപരിധി കവിയാത്ത ഏതൊരാൾക്കും ഈ ആനുകൂല്യത്തിന് അവകാശമുണ്ട്.

ഈ ഗ്രാമ പഞ്ചായത്തിൽ ഇപ്പോൾ മാസം പ്രതി 191 പേർക്ക് 15280 രൂപ ഈയിനത്തിൽ വേതനമായി ലഭിക്കുന്നു. അതായത് ഒരു വർഷം 1,83,360 രൂപ ഈ പഞ്ചായത്തിൽ തൊഴിലില്ലായ്മ വേതനം വിതരണം ചെയ്യപ്പെടുന്നു. ഇതുകൊണ്ട് മാത്രം തൊഴിലില്ലാത്തവരുടെ പ്രശ്നങ്ങൾ പരിഹരിക്കപ്പെടുന്നില്ല. അതോടൊപ്പം സർക്കേരേതര വിദഗ്ധ തൊഴിലാളികൾ പോലും ഈ വേതനം പറ്റുന്നുണ്ട് എന്നതും ഒരു വസ്തുതയാണ്.

അഗതി പെൻഷൻ, അവശകലാകാര പെൻഷൻ, മസ്തിഷ്കജ്വര പെൻഷൻ, കുഷ്ഠരോഗപെൻഷൻ, കാൻസർ രോഗ പെൻഷൻ എന്നിവ നമ്മുടെ പഞ്ചായത്തിൽ വിതരണം ചെയ്യപ്പെട്ടിട്ടില്ല എന്നാണ് കണക്കുകൾ കാണിക്കുന്നത്. ഇത്തരക്കാരെ കണ്ടെത്തി പെൻഷൻ ലഭ്യമാക്കേണ്ടതാണ്.

അംഗൻ വാടികൾ

മൊറയൂർ ഗ്രാമ പഞ്ചായത്തിൽ 14217 പുരുഷന്മാരും 13909 സ്ത്രീകളും കൂടി ജനസംഖ്യ 28116 ആണ്. ഈ

പെൻഷൻ ലഭിക്കുന്നവരുടെ പട്ടിക താഴെ ചേർക്കുന്നു.

വർഷം പെൻഷൻ	വിധവാ പെൻഷൻ	വികലാംഗ പെൻഷൻ	വാർദ്ധക്യകാല പെൻഷൻ	ക്ഷയരോഗി വേതനം	തൊഴിലില്ലായ്മ പറ്റുന്നവർ	കർഷക തൊഴിലാളി പെൻഷൻ
94-95വരെ	217	51	27	16	169	167
95-96വർഷം	7	7	1	12	22	35
ആകെ	224	58	28	28	191	202

അവലംബം : വില്ലേജ് ആപ്പീസിലെ വിവരം

പഞ്ചായത്തിലെ 11 വാർഡുകളിലായി 26 അംഗൻ വാടികൾ പ്രവർത്തിക്കുന്നു. 1000 പേർക്ക് ഒരു അംഗൻവാടി എന്ന ICDSന്റെ പ്രഖ്യാപിത ലക്ഷ്യമാനുസരിച്ച് പഞ്ചായത്തിൽ 3 അംഗൻവാടികൾ കൂടി വേണം.

അംഗൻവാടികളുടെ എണ്ണം നേടിയെങ്കിലും കെട്ടിടങ്ങളുടേയും, മറ്റു സൗകര്യങ്ങളുടേയും കാര്യത്തിൽ നാം വളരെ പിന്നിലാണ്. 26 അംഗൻ വാടികളിൽ ആറെണ്ണത്തിനു മാത്രമാണ് സ്വന്തം കെട്ടിടമുള്ളത്. അതിൽ രണ്ടെണ്ണം പഴയതും നാലെണ്ണം പുതിയതായി അനുവദിച്ചതുമാണ്. നിലവിലുള്ള അംഗൻ വാടികളുടെ പ്രാഥമിക സൗകര്യങ്ങളുടെ അഭാവവും, ജീവനക്കാരുടെ പ്രയാസവും കൂട്ടികളിലും, രക്ഷിതാക്കളിലും അസന്തുഷ്ടിയുണ്ടാക്കുന്നു എന്നത് ഗ്രാമ സഭകളിൽ ഉയർന്നുവന്ന ഒരു പ്രധാന പ്രശ്നമാണ്. വർക്കർ, ഹെൽപ്പർ, എന്നീ തസ്തികകളാണ് ഇതിലുള്ളത്. രാവിലെ ഒമ്പത് മണിമുതൽ വൈകുന്നേരം മൂന്നര വരെ അധ്യാപികയുടേയും, അമ്മയുടേയും, ഡോക്ടറുടേയും, ആയയുടേയും ജോലികൾ ചെയ്യുന്ന ഇവർ നാട്ടിന് വേണ്ടി സ്വയം സമർപ്പിക്കപ്പെട്ടവരാണ്. ജീവനക്കാരെ സ്ഥിരപ്പെടുത്തി വേതനം വർദ്ധിപ്പിക്കേണ്ടത് അത്യാവശ്യമാണ്.

നിർദ്ദേശങ്ങൾ

1. ഓരോ പ്രദേശത്തിനനുയോജ്യമായ തൊഴിൽ പരിശീലനം നൽകണം.
2. പരിശീലനം ലഭിച്ചവർക്ക് സംരംഭം ആരംഭിക്കുന്നതിന് സാമ്പത്തിക സഹായം യഥാസമയം ലഭ്യമാക്കണം.
3. പരിശീലകരുടെ എണ്ണം വർദ്ധിപ്പിക്കണം.
4. അംഗൻവാടികൾക്ക് കെട്ടിട നിർമ്മാണത്തിനാവശ്യമായ സ്ഥലവും, സാമ്പത്തിക സഹായവും നൽകണം.
5. സ്വന്തം കെട്ടിടം നിർമ്മിക്കുന്നതിന് ഇപ്പോൾ അനുവദിക്കുന്ന സംഖ്യാ അപര്യാപ്തമാണ്. അതുകൊണ്ട്

- തുക നിർബന്ധമായും കാലോചിതമായി വർദ്ധിപ്പിക്കണം.
6. ജന സംഖ്യാനുപാതികമായി വേണ്ട മൂന്ന് അംഗൻവാടികൾകൂടി അനുവദിക്കണം.
 7. അംഗൻ വാടികൾക്ക് വാടകയിനത്തിലും, പാചകയിനത്തിലും നൽകുന്ന തുക ഗണ്യമായി വർദ്ധിപ്പിക്കണം.
 8. അൻരട്ട് അടുപ്പുകൾ അംഗൻവാടികളിൽ വ്യാപകമാക്കണം.
 9. അംഗൻവാടി ജീവനക്കാരെ സർക്കാർ ജീവനക്കാരായി അംഗീകരിക്കുകയും സേവന, വേതന വ്യവസ്ഥകൾ പരിഷ്കരിക്കുകയും ചെയ്യണം.
 10. അംഗൻ വാടികളിൽ കൂട്ടികൾക്കാവശ്യമായ കളിപ്പാട്ടങ്ങൾ വാങ്ങാനാവശ്യമായ സാമ്പത്തിക സഹായം നൽകണം.

കെട്ടിട നിർമ്മാണ തൊഴിലാളി ക്ഷേമനിധി

മൊറയൂർ ഗ്രാമ പഞ്ചായത്തിൽ കുറെയേറെ പേർ കെട്ടിട നിർമ്മാണ ജോലിയിൽ ഏർപ്പെട്ടിരിക്കുന്നുണ്ട്. അവരിൽ വളരെ കുറഞ്ഞ പേർ മാത്രമേ ക്ഷേമ നിധിയിൽ അംഗത്വം സ്വീകരിച്ചിട്ടുണ്ട്. ധാരാളം ആനുകൂല്യങ്ങൾ ലഭിക്കാവുന്ന ഈ ക്ഷേമനിധിയെ സംബന്ധിച്ച് തൊഴിലാളികളെ ബോധവൽക്കരിക്കുക വഴി മുഴുവൻ ആളുകളേയും ക്ഷേമനിധിയിൽ അംഗങ്ങളാക്കുകയും ചെയ്യേണ്ടതാണ്.

കെട്ടിട നിർമ്മാണ ജോലി അപകടമേഖലയായതിനാൽ 55 വയസ്സ് ആകുമ്പോഴേക്കും തൊഴിലിൽ നിന്നും വിട്ടുനിൽക്കാൻ തൊഴിലാളികൾ നിർബന്ധിതരാകുന്നു. അതു കൊണ്ടു ഇവരുടെ പെൻഷൻ പ്രായം 55 വയസ്സാക്കി നിജപ്പെടുത്തേണ്ടതാണ്.

ആദരണ തൊഴിലാളി ക്ഷേമനിധി

ആദരണ നിർമ്മാണ ജോലിയിൽ ഏർപ്പെട്ടിരിക്കുന്ന

ധാരാളമാളുകൾ ഈ പഞ്ചായത്തിലുണ്ട്. മുഴുവനാളുകളേയും ഈ ക്ഷേമനിധിയിൽ ഉൾപ്പെടുത്തേണ്ടതാണ്.

കൈ തൊഴിലാളി, വിദേശ തൊഴിലാളി ക്ഷേമനിധി

തയ്യൽ, ബാർബർ, കൊല്ലൻ, മരംകയറ്റക്കാർ, ബീഡി തൊഴിലാളികൾ, വാച്ച് സൈക്കിൾ റിപ്പയർമാർ, തേങ്ങ വെട്ടി ഉണക്കുന്നവർ, ഫോട്ടോ ഗ്രാഫർമാർ, റബ്ബർ ടാപ്പർമാർ തുടങ്ങിയവർ ഈ ക്ഷേമനിധിയുടെ പരിധിയിൽ പെടുന്നു. പക്ഷെ നമ്മുടെ പഞ്ചായത്തിലെ ഇത്തരം തൊഴിലാളികളാരുംതന്നെ ഈ അംഗങ്ങളായി അറിയിപ്പെടുത്തില്ല.

CBNP

സാമൂഹ്യക്ഷേമ രംഗത്ത് നമ്മുടെ പഞ്ചായത്തിൽ സ്ത്രീകളുടെ ഇടയിൽ സജീവമായി പ്രവർത്തിക്കുന്ന ഒരു പ്രസ്ഥാനമാണ് CBNP. അസംഘടിതരും, നിർദ്ധനരുമായി സ്ത്രീകളെ ബോധവൽക്കരിച്ച് ചെറുസമ്പാദ്യങ്ങൾ സ്വരൂപിച്ച് നിക്ഷേപിക്കുന്ന ത്രിഫ്റ്റ് സൊസൈറ്റികൾ നമ്മുടെ പഞ്ചായത്തിന്റെ എല്ലാ വാർഡുകളിലും സജീവമായി പ്രവർത്തിക്കുന്നു. ഒരു ലക്ഷത്തോളം രൂപ ഇതിനകം മൊറയൂർ സർവ്വീസ് സഹകരണ സംഘത്തിൽ നിക്ഷേപിച്ചിട്ടുണ്ട്. ഇതിൽ നിന്ന് ലോണെടുത്ത് വിവിധ ക്ഷേമ പ്രവർത്തനങ്ങൾ നടത്തിവരുന്നു.

	<p>വിജയത്തിന്റെ താക്കോൽ വൻതോതിലുള്ള ഉല്പാദനമല്ല ജനലക്ഷങ്ങൾ മുഖാന്തിരമുള്ള ഉല്പാദനമാണ്</p> <p>എല്ലാവരുടേയും അത്യാവശ്യങ്ങൾ നിറവേറ്റാൻ വേണ്ട വിഭവങ്ങൾ ഈ പ്രകൃതിയിലുണ്ട്. എന്നാൽ ആരുടെയും ദുരയെ തൃപ്തിപ്പെടുത്തുവാൻ വഭവങ്ങളിലതാനും</p> <p>- ശാസിജി</p>	
--	---	--

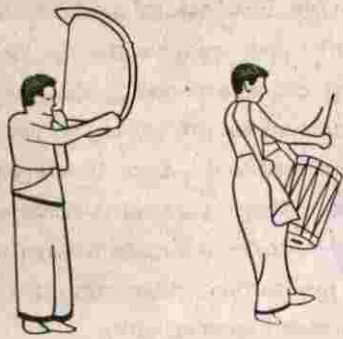

സംസ്കാരം & സ്പോർട്സ്

സാമൂഹികമാരുടെ ഭരണത്തിന് കീഴിലായി തന്നെ ഐതിഹ്യമായ എന്ന സ്ഥാനപ്പേരോട് കൂടി മോങ്ങങ്ങമ്പലം മുസ്ലിംമാരുടെ അധീനതയിലായിരുന്നു പണ്ട് മൊറയൂർ പഞ്ചായത്തിലെ പ്രദേശം സവർണ്ണ സമ്പന്നനാടു വാഴി പ്രദേശമായിരുന്നു മുസ്ലിംമാർ തൊട്ടുകുടായ്മയും തീണ്ടിക്കുടായ്മയും കൊടികുത്തി വാണിരുന്ന ഒരു കാലഘട്ടത്തിലൂടെ കടന്നു പോയിട്ടുണ്ട്. മൊറയൂർ പ്രദേശം. പിന്നീട് ഒഴുകൂർ പ്രദേശം നിലമ്പൂർ കോവിലകത്തിനും അതിന്മേലും കോട്ടകൽ കോവിലകത്തിനും വീതിച്ചു നൽകപ്പെട്ടു.

ബ്രിട്ടീഷ് സാമ്രാജ്യത്വ വാഴ്ചക്കെതിരെ, മലബാർ സമരമെന്ന 1921ലെ ഐതിഹ്യമായ സാമ്രാജ്യ സമരത്തിൽ മൊറയൂർ പഞ്ചായം കുന്നിൽ വെച്ച് വെള്ളപ്പൊക്കക്കാരോട് സുധീരം പോരാടി വീര രക്ത സാക്ഷിത്വം വരിച്ച അനേകം ആളുകളുടെ രക്തം കൊണ്ട് ധന്യമാണ് ഈ പഞ്ചായത്ത്.

മത സൗഹാർദ്ദത്തിന്റെ പ്രതീകങ്ങളായ പള്ളികളും അമ്പലങ്ങളും തലയുയർത്തിനിൽക്കുന്ന ഈ പ്രദേശത്ത് സവർണ്ണരും അവർണ്ണരും ഇടകലർന്ന് വളരെ സൗഹൃദപൂർവ്വം ജീവിക്കുന്നത് മറ്റേതു പ്രദേശത്തിനും മാതൃകയാണ്.

മത സാമൂഹിക സാംസ്കാരിക കലാ സാഹിത്യ രംഗത്ത് സജീവമായി പ്രവർത്തിച്ച് വ്യക്തിമുദ്ര പതിപ്പിച്ച അനേകം ആളുകൾക്ക് ജന്മം നൽകാൻ കൂടി ഈ പഞ്ചായത്തിന് സാധിച്ചിട്ടുണ്ട്. ഉന്നതരായ സാംസ്കാരിക നായകന്മാരുടെ പിൻതലമുറക്കാരായ ചെറുപ്പക്കാർ പഞ്ചായത്തിന്റെ സാംസ്കാരിക ഉയർച്ചയ്ക്ക് അക്ഷീണം പ്രവർത്തിച്ചുകൊണ്ടിരിക്കുന്നു. ജനങ്ങളുടെ വിദ്യാഭ്യാസ, സാംസ്കാരിക ഉന്നമനത്തിൽ പ്രധാനമായ പങ്ക് വഹിക്കുന്ന, നഴ്സറിയുടേത് ഹൈസ്കൂൾ വരെ

യുള്ള 36 സ്ഥാപനങ്ങളും അതുപോലെ മത വിദ്യാഭ്യാസ സ്ഥാപനങ്ങളും സ്തുത്യർഹമായ നിലയിൽ ഇവിടെ പ്രവർത്തിക്കുന്നു.

മൊറയൂർ പഞ്ചായത്തിന്റെ സാംസ്കാരിക പൈതൃകത്തിന് ഊന്നൽ നൽകുകയും സംഭാവനകളർപ്പിക്കുകയും ചെയ്യുന്ന ഘടകങ്ങളെ വിവരിക്കുന്നു.

ആരാധനാലയങ്ങൾ

പള്ളികൾ:-

ഒഴുകൂർ മേൽമുറി ജുമുഅത്ത്പള്ളി, ഒഴുകൂർ കീഴ്മുറിജുമുഅത്ത്പള്ളി, മറ്റു അഞ്ച് നിസ്കാരപള്ളികൾ, എടപ്പറമ്പ് ജുമുഅത്ത്പള്ളി, മൊറയൂർ കീഴ്മുറി ജുമുഅത്ത്പള്ളി, മൊറയൂർ വലിയ പള്ളി, പലേക്കോട് പള്ളി, വാലഞ്ചേരി ജുമുഅത്ത് പള്ളി, മോങ്ങം ജുമുഅത്ത് പള്ളി, മോങ്ങം മസ്ജിദുൽ അമാൻ, അതിന്മേൽ സ്കൂൾ പടി പള്ളി, കളരിജുമുഅത്ത്പള്ളി, കപ്രാട്ടു ജുമുഅത്ത്പള്ളി, പുതപ്പറമ്പ് പള്ളി, മനങ്ങറ്റ ജുമുഅത്ത്പള്ളി, പഴയങ്ങര തൊടി മസ്ജിദ്, വിരിയപ്പുറം ജുമുഅത്ത്പള്ളി, കാരാതോടം നിസ്കാരപള്ളി, ട്രാൻസ്ഫോർമർ നിസ്കാരപള്ളി, തടപ്പറമ്പ് നിസ്കാര പള്ളി, എന്നീ മുസ്ലിം ആരാധനാലയങ്ങളാണ് പ്രധാനമായും പഞ്ചായത്തിലുള്ളത്.

അമ്പലങ്ങൾ:-

മൊറയൂർ മഹാശിവക്ഷേത്രം, പഴയങ്ങര ദുർഗ്ഗാ ദേവിക്ഷേത്രം അതിന്മേൽ എന്നീ അമ്പലങ്ങളും മറ്റു നടകളും ഹിന്ദു മതാരാധനകൾക്കായുണ്ട്:-

കൃസ്ത്യൻ മതവിഭാഗക്കാർ ഇവിടെ വിരളമായതുകൊണ്ട് അവർക്ക് ആരാധനാലയങ്ങളില്ല.

പള്ളികളും മറ്റ് ആരാധനാലയങ്ങളും മന്ത്രോച്ചാരണങ്ങളാൽ മനുഷാത്തിയുടെ ഉറവിടങ്ങളും സാംസ്കാരിക നിലയങ്ങളുമായി നിലകൊള്ളുന്നു. ഭക്തിമുറ്റിനിൽക്കുന്ന

ആരായനാലയങ്ങളിലെ സന്ദർശനം ജനങ്ങളെ സാംസ്കാരികാധപതനത്തിൽ നിന്നും അകറ്റി നിർത്തുന്നു.

ആഘോഷങ്ങൾ

റ) നേർച്ചകൾ:-

മൊറയൂർ പഞ്ചായത്തിലെ പല പ്രാദേശിക ആഘോഷങ്ങൾക്കും ചരിത്ര പശ്ചാത്തലങ്ങളുണ്ട് ഉദാഹരണമായി, ഒഴുകൂർ ഒന്നാം വാർഡിലെ പാറമ്മൽ നേർച്ച ഏകദേശം 95 വർഷങ്ങൾക്കു മുമ്പ് അരിമ്പ്രയിലും മൊറയൂരിലെ മറ്റു പ്രദേശങ്ങളിലും വ്യാപിച്ചിരുന്ന മലമ്പനിയും, വസൂരിയും കാരണം, അനേകമാളുകൾ മൃതിയടഞ്ഞു. ആധുനിക സൗകര്യങ്ങളോ രോഗപ്രതിരോധ മാർഗ്ഗങ്ങളോ ഒന്നുമില്ലാതിരുന്ന ആ കാലത്ത്, പറമ്പൻ വീരാൻ കാക്ക മരണപ്പെട്ടപ്പോൾ ഭീതിപൂണ്ട ജനങ്ങൾ കണ്ടെത്തിയ മാർഗ്ഗമായിരുന്നു 'നടന്നു നേർച്ച'. ചെമ്മാടൻ മൊയ്തീൻ കാക്കയുടെയും പുളിക്കൽ അയമുട്ടിമൊല്ലയുടെയും നേതൃത്വത്തിൽ വീട് വീടാന്തരം മാലിദ്-റാത്ത്വീബ് പാരായണങ്ങൾ നടത്തി, രോഗം വ്യാപിക്കുന്നതിനെതിരെ ദൈവത്തോട് പ്രാർത്ഥിച്ച്, നാൽപ്പതാം ദിവസം നാട്ടുകാർ ഒന്നടങ്കം മഞ്ഞപ്പലത്ത് പറയിൽ ഒരുമിച്ച് കൂടി റാത്ത്വീബ് നടത്തി നടന്നു നേർച്ച സമാപിച്ചിരുന്നു. എന്തുകൊണ്ടോ ആ മാതൃക രോഗങ്ങൾ ഒഴുകുരിൽ നിന്നും അപ്രത്യക്ഷമായ സത്യം ഇന്ന് ജീവിച്ചിരിക്കുന്ന പ്രായമേറിയവർ അത്ഭുതത്തോടെ സ്മരിക്കുന്നു. വാളപറമ്പൻ ഏനിക്കുട്ടി, K.C വീരാൻ കുട്ടി, ഞാറക്കോടൻ കുഞ്ഞാലൻ കുട്ടി, മങ്ങാട്ടുപറമ്പൻ വീരാൻ തുടങ്ങിയ മഹാത്മാർ നേതൃത്വം കൊടുത്തിരുന്ന നടന്ന് നേർച്ചയുടെ സമാപനമായ പാറമ്മൽ നേർച്ച ഇന്നും വർഷം തോറും മുടക്കം കൂടാതെ നടന്നു വരുന്നു.

മറ്റു പ്രാദേശിക ഉത്സവങ്ങളുടെ ചരിത്രപശ്ചാത്തലം ലഭ്യമല്ലയെങ്കിലും താഴെപറയുന്ന നേർച്ചകൾ പഞ്ചായത്തിന്റെ വിവിധ ഭാഗങ്ങളിൽ വർഷം തോറും നടന്നുവരുന്നു. ഈ ആഘോഷങ്ങളിലെല്ലാം ജാതി മത ഭേദമന്യേ സ്ത്രീ പുരുഷന്മാരുടെ പങ്കാളിത്തം ഇവിടത്തെ മത സൗഹാർദ്ദം വിളിച്ചോരുന്നു. കൊടിക്കൽ നേർച്ച, നെരവത്ത് കൊടികുത്തൽ നേർച്ച, അരിമ്പ്ര പുതനപ്പറമ്പ് പള്ളി ജാറം നേർച്ച. (ഈ നേർച്ച വളരെ കാലം മുമ്പ് മുതൽ നടന്നുവരുന്നു. ജാറത്തിൽ അന്ത്യ വിശ്രമം കൊള്ളുന്ന മഹാൻ മമ്പുറം തങ്ങളുടെ സമകാലികനാണെന്ന് പറയപ്പെടുന്നു. ജാറത്തിലെ പല അത്ഭുതസിദ്ധികളും നാട്ടുകാർക്ക് പറയാനുണ്ട്.) അതുപോലെ പഴക്കം കൊണ്ട് പ്രസിദ്ധമാണ്. മോങ്ങം ഫഖീർ സാഹിബ് ജാറം

നേർച്ച. പക്ഷെ, ഇന്ന് മോങ്ങം നേർച്ച പേരിനുമാത്രമായി അവശേഷിച്ചിരിക്കുകയാണ്. പോത്തട്ടിപ്പാറ പാറമ്മൽ നേർച്ചയും ജനശ്രദ്ധയാകർഷിക്കുന്ന ഒന്നാണ്. വാലഞ്ചേരി കുന്നു നേർച്ചയും ഈ പഞ്ചായത്തിലെ ആഘോഷങ്ങളിലൊന്നാണ്. കേരളത്തിലെ പ്രസിദ്ധമായ ആഘോഷങ്ങളിലൊന്നായ കൊണ്ടോട്ടി നേർച്ചയിലേക്ക് ഒഴുകൂർ, മോങ്ങം, മൊറയൂർ, അരിമ്പ്ര ഭാഗങ്ങളിൽ നിന്നും പണ്ടു മുതൽക്കേ വളരെ ആവേശപൂർവ്വം പെട്ടിവരവുകൾ പോകാറുണ്ടായിരുന്നു. ഈ പെട്ടി വരവുകളിൽ എല്ലാതരം മതവിഭാഗങ്ങളും ഏകോദര സഹോദരങ്ങളെപ്പോലെ പങ്കെടുത്തിരുന്നത് ഐക്യത്തിന്റെയും സൗഹാർദ്ദത്തിന്റെയും നിദർശനങ്ങളാണ്. മറ്റെല്ലാ നേർച്ചകളെപ്പോലെ ഈ പെട്ടി വരവുകളും ഇന്ന് ശോഷിച്ച അവസ്ഥയിലാണ്.

ബ) പുരങ്ങൾ:

ഒഴുകൂർ തേർ പുഴ, വാലഞ്ചേരി ചേളിക്കോടൻ പുരം, അരിമ്പ്ര മണ്ടവത്തിങ്ങൽ പുരം, കളത്തിൻ പടിക്കൽ പുരം, വളരാട്ട് പുരം, കുമ്മട്ടീരി പുരം, പള്ളാറക്കൽ പുരം, മോങ്ങം ഒരപ്പുണ്ടിപ്പാറ പുരം, പുലിക്കോട്ടു പുരം, കേരളത്തിലെ തന്നെ സവിശേഷമായ അഞ്ച് വർഷത്തിലൊരിക്കൽ നടത്തപ്പെടുന്ന രേണിക്കുന്ന് ഹരിജൻ കോളനി പുരം എന്നിവയെല്ലാം ഈ പഞ്ചായത്തിലെ സാംസ്കാരികാഘോഷങ്ങൾക്ക് നിറം പകരുന്നവയാണ്. ഈ മേളകളിലെല്ലാം നാടൻ കലകളായ തെയ്യം, ചെണ്ടകൊട്ട്, ചവിട്ടുകളി, താലപ്പൊലി എന്നിവയെല്ലാം ആർഭാടത്തോടെ അരങ്ങേറുന്നു.

ഗ്രന്ഥാലയങ്ങളും വായനശാലകളും.

മൊറയൂർ പഞ്ചായത്തിൽ മുഖ്യമായും മൂന്ന് ലൈബ്രറികളാണുള്ളത്. ഒഴുകൂർ ബാഫലി തങ്ങൾ സ്മാരക ലൈബ്രറി & വായനശാല, പഞ്ചായത്ത് ലൈബ്രറി, അരിമ്പ്ര ചേതന ഗ്രന്ഥാലയം എന്നിവയാണവ. സാക്ഷരതയുടെ കാര്യത്തിൽ സംസ്ഥാനതലത്തിൽ നൂറുശതമാനം എന്ന ഔദ്യോഗിക കണക്കുണ്ടെങ്കിലും വായനയിലൂടെ വിജ്ഞാനം വർദ്ധിപ്പിക്കാനുള്ള മാധ്യമം എന്ന നിലയിൽ ഈ ഗ്രന്ഥാലയങ്ങൾ സ്തുത്യർഹമായ സേവനങ്ങളർപ്പിക്കുന്നുണ്ട്. ഇനിയും കൂടുതൽ വായനശാലകളും, ലൈബ്രറികളും ഉയർന്നുവരേണ്ടതുണ്ട്.

ബാഫലി തങ്ങൾ സ്മാരക ലൈബ്രറി (BTSL)

1993 സപ്തംബർ 23-ാം തീയതി വിദ്യാഭ്യാസ വകുപ്പു മന്ത്രി ഇ.ടി. മുഹമ്മദ് ബഷീർ വെസ്റ്റ് ബസാറിൽ ഉദ്ഘാടനം ചെയ്തതോടെയാണ് ഈ ഗ്രന്ഥാലയം സ്ഥാപിതമാകുന്നത്. സി.എച്ച്. മുഹമ്മദ് കോയ സ്മാരക എഡ്യൂ

കേഷൻ, കൾച്ചറൽ ആന്റ് ഹിസ്റ്റോറിക്കൽ റിസർച്ച് സെന്റർ ട്രസ്റ്റിന്റെ പ്രഥമ സ്ഥാപനവുമാണ് ബി.ടി.എസ്.എൽ.

ആയിരത്തോളം വിലപ്പെട്ട പുസ്തക ശേഖരത്തിൽ കോളൻ ക്ലാസിഫിക്കേഷൻ അനുസരിച്ച് A മുതൽ Z വരെയുള്ള എല്ലാ വിജ്ഞാനശാഖകളിലുള്ള പുസ്തകങ്ങളുമാണ്.

പൊതുജനങ്ങളിൽനിന്നും സംഭാവനയായി സ്വീകരിച്ചും വിലകൊടുത്ത് വാങ്ങിയതുമായ ഈ പുസ്തകങ്ങൾ വെറും രണ്ട് അലമാരികളിൽ തിങ്ങി ഞെരുങ്ങി കഴിയുകയാണ്. 120 (നൂറ്റി ഇരുപത്) -ൽ പരം മെമ്പർമാരുള്ള ലൈബ്രറിയിൽ പ്രതിമാസം ശരാശരി ഇരുനൂറ്റോളം പുസ്തകങ്ങൾ വായനക്കാർക്ക് നൽകുന്നു. പഞ്ചായത്ത് വക ഒരു പുത്രം അനുവദിച്ചിട്ടുണ്ട്. സ്ഥിരമായ വരുമാന മാർഗ്ഗങ്ങളില്ലാത്തത് കാരണം അംഗങ്ങളിൽ നിന്നും പിരിവെടുത്ത് ചന്ദ്രിക, മഹിളാ ചന്ദ്രിക, ഇന്ത്യാ ടുഡേ, കേരള ശബ്ദം, കരിയർ സർഗ്ഗ്യാര, ഇന്ത്യാ റിവ്യൂ, സ്പോർട്സ് എന്നീ വാരികകളും മാസികകളും മുടങ്ങാതെ വരുത്തുന്നുണ്ട്.

സ്ത്രീകളടക്കമുള്ള സാധാരണ വായനക്കാരും, സ്കൂൾ, കോളേജ് വിദ്യാർത്ഥികളും പഠനത്തിനാവശ്യമായ പുസ്തകങ്ങൾക്ക് ലൈബ്രറിയെ സമീപിക്കുന്നു. നോവലുകൾക്കുപരി, പഠനപരമായ പുസ്തകങ്ങൾ മെമ്പർമാർ വായനക്ക് തിരഞ്ഞെടുക്കുന്നത് ശുഭോദർക്കുമാണ്.

ലൈബ്രറി സമിതി, ഒഴുകൂർ പ്രദേശത്ത് നിരവധി തവണ രക്ഷിതാക്കൾക്കിടയിൽ വിദ്യാഭ്യാസ ബോധവൽക്കരണം നടത്തിയിട്ടുണ്ട്.

ഇപ്പോൾ വാടകക്കെട്ടിടത്തിൽ പ്രവർത്തിക്കുന്ന ഈ സ്ഥാപനം വിദ്യാഭ്യാസ, സാമൂഹിക, സാംസ്കാരിക മേഖലകളിൽ ഒട്ടനവധി സംഭാവനകളർപ്പിക്കാൻ ഉപയുക്തമാണ് എന്നതിൽ ഏവർക്കും അഭിമാനിക്കാവുന്നതാണ്. ശാസ്ത്രീയമായി പുസ്തകങ്ങൾ വർഗീകരിക്കപ്പെട്ടിരിക്കുന്ന ഈ സ്ഥാപനത്തിൽ ഒരു ടെലിവിഷൻ സ്ഥാപിക്കുകയെന്നത് ഇന്നാട്ടുകാരുടെ ഒരു ചിരകാലാഭിലാഷമാണ്.

ഒഴുകൂരിൽ തന്നെ മൺദനൂൽ ഉലും മദ്രസ കേന്ദ്രീകരിച്ച് തരീനൂത്തുലബഃ സാഹിത്യ സമാജത്തിന്റെ വകയായി നാനൂറ്റോളം പുസ്തകങ്ങളോട് കൂടിയ ഒരു ലൈബ്രറി പ്രവർത്തിച്ചു വരുന്നുണ്ട്. പക്ഷെ, സ്ഥിരമായ വായനക്കാരുടെ അഭാവം ഗ്രന്ഥാലയത്തിന്റെ വളർച്ച മുരടിക്കാൻ കാരണമായിരിക്കുന്നു.

വാലഞ്ചേരിയിൽ ഒരു ഇസ്ലാമിക് ലൈബ്രറി & വായനശാലയും, അനശാർ ക്ലബും പ്രവർത്തിക്കുന്നു. മോങ്ങത്തും ഒരു ഇസ്ലാമിക് വായനശാല പ്രവർത്തിച്ചു വരുന്നു.

അരിമ്പ്ര ചേതന:

നെഹ്രു യുവ കേന്ദ്രയുടെ കീഴിലുള്ള അരിമ്പ്ര ചേതന ഗ്രന്ഥാലയത്തിന് ഒരു ടി.വിയും മറ്റ് പ്രാഥമിക സൗകര്യങ്ങളുമുണ്ട്. എഴുന്നൂറിൽ പരം പുസ്തകങ്ങൾ വായനക്കാർക്ക് നൽകിവരുന്ന ഈ ഗ്രന്ഥാലയം പഞ്ചായത്തിൽ വിദ്യാഭ്യാസ, സാംസ്കാരിക രംഗത്ത് തനതായ വ്യക്തിമുദ്ര പതിപ്പിച്ചുവരുന്നത് ഒരു മുതൽക്കൂട്ടായി പരിഗണിക്കാം. സ്വന്തമായി കെട്ടിടമില്ലാത്തത് കാരണം പ്രവർത്തനങ്ങൾ കാര്യക്ഷമമാക്കാൻ പ്രയാസമുണ്ട്. ചന്ദ്രിക, മാതൃഭൂമി, ഇന്ത്യൻ എക്സ്പ്രസ് എന്നീ ദിനപത്രങ്ങളും ചന്ദ്രിക, ഇന്ത്യാ റിവ്യൂ, ഇന്ത്യാ ടുഡേ, മഹിളാ ചന്ദ്രിക തുടങ്ങിയ വാരികകളും മാസികകളും പൊതുജനവായനക്കായി വരുത്തിക്കൊടുക്കുന്നു. ചേതന ഗ്രന്ഥാലയം ഒരു കയ്യെഴുത്ത് മാസിക ഇറക്കിവരുന്നുണ്ട്. അരിമ്പ്ര നോർത്ത് MSF, ദർശനം എന്ന പേരിൽ ഒന്നര വർഷക്കാലമായി ഒരു കയ്യെഴുത്തുമാസിക നടത്തിവരുന്നു.

പഞ്ചായത്ത് ലൈബ്രറി

1962-ൽ എം.എ. ഗംഗാധരൻ മുസ്ലിം. എം. പത്മനാഭൻ മാസ്റ്റർ, പി.സി.എൻ. നമ്പൂതിരി. ചിറ്റങ്ങാടൻ വീരാൻ സാഹിബ് എന്നീ മഹാന്മാർ ഒത്തുചേർന്ന് മൊറയൂർ അങ്ങാടിയിൽ 'മൊറയൂർ വായനശാല & ഗ്രന്ഥാലയം' എന്ന പേരിൽ ഒരു ഗ്രന്ഥാലയം ആരംഭിച്ചു. പത്മനാഭൻ മാസ്റ്റർ, പി.സി.എൻ നമ്പൂതിരി, ഗംഗാധരൻ മുസ്ലിം എന്നിവർ സ്വന്തം ലൈബ്രറികളിൽ നിന്നും ആയിരത്തോളം പുസ്തകങ്ങൾ സംഭാവന ചെയ്തുകൊണ്ടായിരുന്നു തുടക്കം. പിന്നീട് നിരന്തരമായ പ്രവർത്തനഫലമായി ആറായിരത്തോളം പുസ്തകങ്ങൾ ശേഖരിക്കാനും സാധിച്ചു. കേരള ഗ്രന്ഥശാല സംഘത്തോട് അഫിലിയേറ്റ് ചെയ്ത ഈ ഗ്രന്ഥാലയത്തിന് മൂന്ന് വർഷം ഗ്രാന്റ് ലഭിച്ചിരുന്നു.

ലൈബ്രറി പ്രവർത്തിച്ചിരുന്ന കെട്ടിടം വിൽപ്പന നടത്തപ്പെട്ടപ്പോൾ, സാമൂഹ്യ പ്രവർത്തകരായ ഇതിന്റെ നടത്തിപ്പുകാർ ലൈബ്രറി പഞ്ചായത്തിന് വിട്ടുകൊടുത്തു. പഞ്ചായത്ത് ബോർഡിന്റെ ഗ്രാന്റും സ്വീകരിച്ച് ഒരു വർഷം പുസ്തകം വാങ്ങിയിരുന്നു. അതോടെ മൊറയൂർ വായനശാല & ഗ്രന്ഥാലയം പഞ്ചായത്ത് ലൈബ്രറിയായി അംഗീകരിക്കപ്പെട്ടു.

പിന്നീട്, ലൈബ്രറിയുടെ അധഃപതനമായിരുന്നു. ശാസ്ത്രീയമായ നടത്തിപ്പിന്റെ അഭാവവും, അശ്രദ്ധയും കാരണം, വിതരണം ചെയ്യപ്പെട്ട പുസ്തകങ്ങൾ ലൈബ്രറിയിലേക്ക് തിരിച്ചുവരാതായി. ഇപ്പോൾ 15 മെമ്പർമാരുള്ള ഈ ലൈബ്രറിയിൽ വെറും 467 പുസ്തകങ്ങൾ മാത്രമാണുള്ളത്. ബാക്കി അയ്യായിരത്തിൽപരം പുസ്തകങ്ങൾ നഷ്ടപ്പെട്ട ഈ ലൈബ്രറിയുടെ പ്രവർത്തനം ഇന്ന് വളരെ മന്ദീഭവിച്ച നിലയിലാണ്. ഒരു ഫുൾടൈം ലൈബ്രറിയനെ നിയമിച്ച് കൂടുതൽ പുസ്തകങ്ങൾ വാങ്ങി ശാസ്ത്രീയമായി വർഗീകരിച്ച് വിതരണം ചെയ്താൽ ലൈബ്രറിയുടെ നഷ്ടപ്പെട്ട പ്രതാപം വീണ്ടെടുക്കാവുന്നതാണ്.

അതുപോലെ വർഷങ്ങൾക്ക് മുമ്പ് ഒഴുകുതിൽ ഒരു ഗ്രാമീണ വായനശാല നിലവിലുണ്ടായിരുന്നു. പഞ്ചായത്ത് ഒരു റേഡിയോ, ഒരു പത്രം എന്നിവയും അനുവദിച്ചിരുന്നു. പത്രം വായിക്കാനും, വാർത്തകൾ കേൾക്കാനും ജനങ്ങൾ വായനശാലയിൽ തിങ്ങിക്കൂടുന്നതു ഒരു കാഴ്ചയായിരുന്നു. ഇന്ന് പക്ഷെ, അവയും നിശ്ചലമായി. റേഡിയോ എവിടെയാണെന്ന് അറിയില്ല. ചുരുക്കത്തിൽ മുമ്പ് വിജ്ഞാനപ്രചരണ രംഗത്ത് സജീവമായി പഞ്ചായത്ത് പ്രവർത്തിച്ചിരുന്നുവെങ്കിലും, ജനങ്ങൾക്ക് അത്ഭുതമാണ് അവ നിശ്ചലമാവാൻ കാരണം.

മുഹമ്മദ് അഹമ്മദ് എന്ന ബാപ്പ, സി. കുഞ്ഞാലർകുട്ടി, അമ്പാശ്ശേരി കുഞ്ഞാപ്പ, കെ.ജി. കുട്ടൻ നായർ എന്നിവരുടെ നേതൃത്വത്തിൽ 1954 ൽ ഒരു ലൈബ്രറിയും വായനശാലയും കുമ്മാൾതൊടി പീടികയിൽ പ്രവർത്തിച്ചു വന്നിരുന്നു. യുവ തലമുറയിൽ വായനാശീലം കുറഞ്ഞതുകൊണ്ടോ എന്തോ ആ ലൈബ്രറിയുടെ പ്രവർത്തനവും നിർജീവമായി. അതുകാരണം, ലൈബ്രറിയിലെ പുസ്തകങ്ങൾ നെടിയിരുപ്പിലെ പൊതു വായനശാലക്ക് നൽകി അതിനെ സംപൂർണ്ണമാക്കാൻ സഹായിച്ചു.

പാലത്തിങ്ങലും മോങ്ങം അങ്ങാടിയിലും ഓരോ ഇസ്ലാമിക് ലൈബ്രറികൾ പ്രവർത്തിച്ചുവരുന്നുണ്ട്. അതിന്മേലിലെ ചേതന, പ്ലാസ്റ്റിക് കെയിൻ മുടച്ചിൽ, ടൈലറിംഗ്, എന്നിവയിൽ പരിശീലനം നൽകുകയും ചെയ്തിരുന്നു.

മൊത്തത്തിൽ, ലൈബ്രറിയും വായനശാലയും സ്ഥാപിക്കുക വഴി അതിന്റെ സംഘാടകർ ഉദ്ദേശിച്ച രീതിയിൽ ജനങ്ങൾ ഉപയോഗപ്പെടുത്തുകയാണെങ്കിൽ, പഞ്ചായത്തിന്റെ വിദ്യാഭ്യാസ സാംസ്കാരിക രംഗത്ത്

ഒരു കുതിച്ചുചാട്ടം തന്നെ പ്രതീക്ഷിക്കാവുന്നതാണ്.

വായനാശീലം വളർത്തുന്നതിനോടൊപ്പം, വിജ്ഞാനം വർദ്ധിപ്പിക്കാനാവശ്യമായ ഇത്തരം സ്ഥാപനങ്ങൾ വളർന്നുവരുന്ന തലമുറയുടെ വിദ്യാഭ്യാസോന്നതിയെ കാര്യമായി സാധിനിക്കുമെന്ന കാര്യം നിസ്തർക്കമാണ്. സ്വകാര്യ വ്യക്തികളും ഹോട്ടലുടമകളും വരുത്തുന്ന പത്രങ്ങളൾ മാത്രമാണ് മൊത്തത്തിൽ പഞ്ചായത്തിലെ വാർത്താ മാധ്യമങ്ങൾ. ചുരുക്കത്തിൽ വാർത്താ മാധ്യമങ്ങളുടെ ലഭ്യതയിലും മറ്റു സാംസ്കാരിക പ്രവർത്തനങ്ങളുടെ സജീവതയിലും പഞ്ചായത്ത് വളരെയധികം പിന്നോക്കാവസ്ഥയിലാണ്.

അതുകൊണ്ട് തന്നെ ലൈബ്രറികൾ ഉപയോഗപ്പെടുത്തി ഉന്നത വിദ്യാഭ്യാസ രംഗത്ത് യോഗ്യത നേടുന്നതിൽ പഞ്ചായത്ത് പിന്നോക്കമാണെന്ന് പറയാൻ റിപ്പോർട്ടുകൾ സൂചിപ്പിക്കുന്നു.

കലകൾ

മൊറയൂർ പഞ്ചായത്ത് പണ്ടുമുതൽ തന്നെ കലാരംഗത്ത് മികച്ചുനിന്ന ഒരു പ്രദേശമാണ്. മാപ്പള കലാതനിമയുടെ ശൈലിയുൾക്കൊള്ളുന്ന അറവന മുട്ട്, കോൽക്കളി, ദഫ്മുട്ട്, ചീനിമുട്ട്, ഒപ്പന തുടങ്ങിയവയും ഹൈന്ദവ കലകളായ അയ്യർകളി, കൈകൊട്ടിക്കളി, തിരുവാതിരക്കളി, ഓണത്തല്ല്, പുലിക്കളി, തുടി കൊട്ട്, വിൽപാട്ട്, ചവിട്ടുകളി, വട്ടക്കളി എന്നിവയും മറ്റുകലകളായ പടകളി, പകിടകളി, പരിചമുട്ട് കളി, ആയോധന കലയായ കളരി എന്നിവയും ചിരപുരാതന കാലം മുതൽക്ക് തന്നെ ഇവിടെ പ്രചുരപ്രചാരത്തിലുണ്ടായിരുന്നു.

മേൽ പ്രസ്താവിച്ച കലാരൂപങ്ങളിൽ പലതും ഇന്ന് യവതലമുറയ്ക്ക് അജ്ഞാതമാണ്. കാല പ്രവാഹത്തിൽ ആ കലകളെ പ്രോത്സാഹിപ്പിക്കാനുള്ള നീക്കം ആരിൽനിന്നും ഉണ്ടാവാത്തത് അവയുടെ ഭാഗികമായ തിരോധനത്തിന് കാരണമായി. ഇപ്പോഴുള്ള കലകൾതന്നെ ആധുനിക വാദ്യോപകരണങ്ങളുടെ ഇരച്ചുകയറ്റം മൂലവും, സ്വാധീനം കാരണവും തനിമ നഷ്ടപ്പെട്ട നിലയിലാണ്. ഈ കലകളിലെല്ലാം പ്രാവീണ്യം നേടിയിരുന്ന മൺമറഞ്ഞ ചിലരേയും, ഇന്ന് ജീവിച്ചിരിക്കുന്നവരിൽ പ്രഗത്ഭരേയും നമുക്ക് ചെറുതായൊന്ന് പരിചയപ്പെടാം :

അറവന മുട്ടിൽ പഞ്ചായത്തിനകത്തും പുറത്തും പ്രസിദ്ധനായിരുന്നു ഒഴുകുരിലെ ചെമ്മാടൻ അഹമ്മദ് കുട്ടി എന്ന കാക്ക. അദ്ദേഹത്തിന്റെ പിൻഗാമികളായി പരശരാകുന്നൻ മുഹമ്മദ് കുട്ടി, പുളിക്കൽ മായിൻകുട്ടി

എന്നിവർ ഈ കലയെ പ്രചരിപ്പിച്ചു കൊണ്ടിരിക്കുന്നു. അരിമ്പ്രയിലെ പുളക്കുന്നൻ മുഹമ്മദ്, വി. അലവി എന്നിവരും ഈ രംഗത്ത് കേളി കേട്ടവരാണ്.

കേരളത്തിലെ കോൽക്കളിയിൽ പ്രാദേശികമായ ധാരാളം വ്യതിയാനങ്ങൾ നമുക്ക് കാണാൻ സാധിക്കും. കളിയുടെ തനത് ശൈലിയിൽ അവതരിപ്പിച്ചിരുന്നവരും ചില പ്രശസ്തരായ ഗുരുക്കന്മാരുമായിരുന്നു

മർഹും ബിച്ചി മുഹമ്മദ്, കുഞ്ഞി ഏനി ഹാജി, വല്ലൂപ്പു ഹാജി, പുന്തല ഹസ്സൻ കുട്ടി കാക്ക, സി.കെ.കമ്മുഹാജി എന്നിവർ. ഈ കലയെ സ്നേഹിച്ചുകൊണ്ട് ഇന്നും ഈ രംഗത്ത് സജീവമായി നിലകൊള്ളുന്ന പുന്തല മൊയ്തീൻകുട്ടി, പുന്തല സുലൈമാൻ, എടപ്പറമ്പിലെ മോയീൻ കാക്ക, അരിമ്പ്രയിലെ അടങ്ങമ്പുറം സൈതലവി.കെ.ടി. വീരാൻകുട്ടി, എം.ടി. മമ്മദാലി എന്നിവർ പ്രത്യേകം സ്മരണീയരത്രേ. കോൽക്കളിക്ക് സമാനമായി ആശാരിവിഭാഗങ്ങൾക്കിടയിലുണ്ടായിരുന്ന അയ്യർകളി ഇന്ന് വിസ്മൃതിയിലാണ്ടിരിക്കുന്നു.

1993-ൽ കാസർകോട് വെച്ച് K.A.T.F സംസ്ഥാനാടിസ്ഥാനത്തിൽ നടത്തിയ സി.എച്ച് മുഹമ്മദ് കോയ സ്മാരക ട്രോഫിക്ക് വേണ്ടിയുള്ള കോൽക്കളി മത്സരത്തിൽ ഒഴുകൂർ ക്രസന്റ് ഹൈസ്കൂൾ ഒന്നാം സ്ഥാനം നേടിയത് പുന്തല സുലൈമാന്റെ നേതൃത്വത്തിലായിരുന്നു.

പണ്ടുകാലത്ത് കല്ലാണവീടുകളിൽ രാത്രി സമയങ്ങളിൽ കോൽക്കളിയും വായ്പാട്ട്, നേർച്ച സ്ഥലങ്ങളിൽ അറവനമുട്ടുകാരും വളരെ സജീവമായിരുന്നു. ഇന്ന് ചെറുപ്പക്കാർക്ക് അതെല്ലാം കേട്ടുകേൾവി മാത്രമായിരിക്കുന്നു. സ്വന്തം ചെലവിൽ കലയെ സ്നേഹിക്കുന്ന ചുരുക്കം ചിലരുടെ ശ്രമഫലമാണ് ഈ കലകൾ തീരെ വേരറ്റു പോകാതിരിക്കുന്നത്.

കേരളത്തിലങ്ങോളമിങ്ങോളം പ്രചുരപ്രചാരം നേടിയിരുന്ന ദഫ്മുട്ട് ഇടക്കാലത്ത് നിലച്ചുപോയിരുന്നെങ്കിലും ഈയടുത്ത കാലത്ത് അത് പൂർവ്വാധികം ശക്തിയോടെ പുനരുജ്ജീവിച്ചു കാണുന്നത് ആശാവഹമാണ്. ഈ കല കളെല്ലാം തന്നെ സ്കൂൾ കലാമേളകളിലെ മത്സരയിനങ്ങൾ കൂടിയാണ് എന്നത് സ്മരണീയമാണ്.

കൊണ്ടോട്ടി നേർച്ചയോടനുബന്ധിച്ച ഒരു പ്രധാന കലയാണ് ചീനിമുട്ട്. വളരെ രസകരമായി ആസ്വദിക്കാൻ പറ്റിയ ഒരിനമായ ചീനിമുട്ടിന്റെ, പഞ്ചായത്തിലെ ജീവിച്ചിരിക്കുന്ന പ്രഗത്ഭനാണ് അരിമ്പ്ര പാലത്തിങ്ങലെ ജ: മുഹമ്മദിശ.

പണ്ട് മൊറയൂർ പഞ്ചായത്തിൽ നിലനിന്നിരുന്നതും ഇപ്പോൾ വിസ്മൃതിയിലാണ്ട് പോവുകയും ചെയ്ത ഒരു കലയാണ് പടാളി. ആധുനിക കാലത്തെ ഗുസ്തിയോട് സാമ്യമുള്ള പടാളി, ഒരു പൊതുസ്ഥലത്താണ് നടത്തിയിരുന്നത്. വിജയിയെ വളരെ ആവേശപൂർവ്വം തോളിലേറ്റി വിജയാഘോഷം നടത്താനും ആളുകൾ മടിച്ചിരുന്നില്ല. നല്ല മെയ്വഴക്കവും ആയോധനാപാടവവുമുള്ള വർക്കേ പടാളിയിൽ പങ്കെടുക്കാനും വിജയിക്കാനും സാധിച്ചിരുന്നുള്ളൂ. മോങ്ങത്തെ മർഹും അഹമ്മദു കുട്ടി മൊല്ല, കുഞ്ഞാൻ മൊറയൂരിലെ ബംഗാളത്ത് ഉണ്ണി മൊയ്തീൻ ഹാജി, കോടി തൊടിക മൊയ്തീൻഹാജി, അരിമ്പ്രയിലെ മൊല്ലത്തൊടി എളാപ്പ മുഹമ്മദാജി, ഒഴുകൂരിലെ കെ.സി. ആളത്ത പ്ലറായ് വീരാൻകുട്ടി, ഒസ്സാൻ മമ്മദാജി എന്നിവർ പഴയകാല പടാളി വീരന്മാരായിരുന്നു.

പടാളി പോലെ തന്നെ പ്രധാനപ്പെട്ട ഒരു ആയോധന കലയാണ് കളരി. കളരി പഠിച്ച ധാരാളം പേർ പഞ്ചായത്തിലുണ്ട്. മർഹും കോടിത്തൊടിക ഉണ്ണി മൊയ്തീൻ ഹാജി, കോടിത്തൊടിക അഹമ്മദുകുട്ടി ഹാജി എന്നിവർ പഞ്ചായത്തിലെ അറിയപ്പെടുന്ന കളരി അഭ്യാസികളായിരുന്നു.

ഹരിജനങ്ങൾക്കിടയിൽ പ്രചാരത്തിലുള്ള ഒരു കലയാണ് ചവിട്ട്കളി. പാട്ടിനൊപ്പം ചുവടുവെച്ച് കളിക്കുന്ന ഈ ഇനത്തിലെ പ്രഗത്ഭരാണ് ഒഴുകൂരിലെ ഇട്ട്യാത്തൻ, കാരി, അരിമ്പ്രയിലെ ഭരണിക്കുന്ന് നിവാസികളായ മണി, വേലായുധൻ, മൊറയൂരിലെ ചാത്തൻ മാനു, കെ.സി. ഉണ്ണി, പൂല്ലാനി ചെള്ളിക്കുട്ടി, ചെറിയത്തൻ, ചുലൻകുട്ടി, എടപ്പറമ്പിലെ കുഞ്ഞാത്തൻ എന്നിവർ. സി.കെ. ഉണ്ണി, സി.കെ. കാരിക്കുട്ടി മാസ്റ്റർ എന്നിവരുടെ നേതൃത്വത്തിൽ പലതവണ ആകാശവാണിയിൽ നാടോടിപ്പാട്ടുകൾ അവതരിപ്പിച്ചിരുന്നു. വട്ടക്കളി, പൂതൻകളി, തിറ, പറയൻ തുള്ളൽ, മുടിയാട്ടം എന്നിവയും ഇവിടെ നിലനിന്നിരുന്ന കലാരൂപങ്ങളായിരുന്നു.

പണ്ടു മാപ്പിള വീടുകളിൽ കല്ലാണദിവസം കിണ്ണവും പടിക്കവും ഉപയോഗിച്ചു വട്ടപ്പാട്ടു മത്സരം നടക്കാറുണ്ടായിരുന്നു. മിക്ക സന്ദർഭങ്ങളിലും നേരം പുലരുവോളം നീണ്ടനിൽക്കുന്ന ഈ മത്സരത്തിനുവേണ്ടി അന്യദിക്കുകളിൽ നിന്ന്പോലും ഗായകസംഘത്തെ കൊണ്ടുവരാറുണ്ടായിരുന്നു. കാലത്തിനനുസരിച്ചു വിവാഹാഘോഷങ്ങളിൽ മാറ്റം വന്നതോടെ ഈ പരിപാടി അപ്രത്യക്ഷമായി. അക്കാലത്തെ പ്രഗത്ഭ പാട്ടുകാരിൽ മോങ്ങം മർഹും സി.കെ. മറ്റത്തൂർ അലവിക്കുട്ടി ഹാജി, പാലം തൊടി ആലി മമ്മദാജി, തോരപ്പമുഹമ്മദാജി അരിമ്പ്രയിലെ

സി.കെ. മുഹമ്മദ്, നണ്ടുകണ്ണി മൊയ്തീൻ ഹാജി, പി. കമ്മു കൂട്ടി ഹാജി, കൊളക്കണ്ണി കുഞ്ഞാലി, ഒഴുകുരിലെ കെ.സി. മോനുദ്ദീൻ. മറഹും പറമ്പൻ മുഹമ്മദ്, വി.പി.മോനുദ്ദീൻ, കെ. ഇബ്രാഹിം, എൻ. മുഹമ്മദ് കൂട്ടി, കൂണ്ടോളൻ മുഹമ്മദ് ഹാജി, യു.പി. മൊയ്തീൻ, പി. വീരാൻ കൂട്ടി ഹാജി എന്നിവർ എന്തൊക്കെ സ്മരണീയരാണ്. സ്ത്രീകളുടെ ഒപ്പനപ്പാട്ടിൽ മോങ്ങത്തെ കതിയാത്ത, അരിമ്പയിലെ കദീസുമ്മ, മൊറയൂരിലെ ബീവിത്താത്ത എന്നിവർ ശ്രദ്ധേയരായ പാട്ടുകാരികളായിരുന്നു.

വിവാഹവും സദ്യയും

പണ്ടുകാലങ്ങളിൽ വിവാഹഘോഷങ്ങൾ പ്രത്യേകിച്ചും മുസ്ലീങ്ങൾക്കിടയിൽ രാത്രികാലങ്ങളിലായിരുന്നു നടന്നിരുന്നത്. ചിലപ്പോൾ ആഘോഷച്ചടങ്ങു രണ്ടുദിവസങ്ങളോളം നീണ്ടുനിൽക്കുമായിരുന്നു.

വിവാഹ നിശ്ചയം കഴിഞ്ഞാലുടൻ വധുവിന്റെ ആളുകൾ പന്ത്രണ്ടുരൂളികളിൽ മുട്ടസ്റ്റൂർക്ക, തേൻകുഴൽ, ബുറൈബാത്ത്, മറ്റുപലതരം അപ്പങ്ങൾ എന്നിവ വരന്റെ വീട്ടിലേക്ക് കൊണ്ടുപോകുന്ന പതിവുണ്ടായിരുന്നു.

കല്ലാണദിവസം പാട്ടിന്റെയും ബൈത്തിന്റെയും അകമ്പടിയോടെ രാത്രി പെട്രോമാക്സ് തലയിലേന്തി ആവേശപൂർവ്വം മൈലുകളോളം യാത്ര ചെയ്തു വധുവിന്റെ വീട്ട്പടിക്ക് വരനും പാർട്ടിയും വധുവിന്റെ ആളുകൾ സ്വീകരിക്കുന്നതുവരെ പാട്ടുപാടി നിൽക്കും. എതിരേറ്റ ഉടനെ, പ്രായം കുറഞ്ഞ അളിയൻ വരന്റെ കിണ്ടിയിൽ നിന്ന് വെള്ളമൊഴിച്ച് കൊടുത്ത് കാൽ കഴുകിക്കൊടുക്കുന്നു. പാരിതോഷികമായി പവനോ മറ്റോ വരൻ കിണ്ടിയിലിട്ടുകൊടുക്കും.

വരൻ പ്രത്യേകമായി തയ്യാറാക്കപ്പെട്ട അച്ചിപ്പായയിൽ വിരിച്ച 'സാന'യിൽ ഭംഗിയിൽ കെട്ടിയ മേലാപ്പിനു ചുവട്ടിൽ ഇരിക്കുന്നു. പിന്നീടാണ് നാട്ടുകാരണവന്മാർക്കിടയിൽവെച്ച് നിക്കാഹ് നടത്തപ്പെടുന്നു. വരൻ സ്ത്രീക്ക് നൽകുന്ന മഹർ വിവാഹകർമ്മത്തിലെ ഒരു പ്രധാനയിനമാണ്. സദസ്സിൽ നാട്ടുകാരണവന്മാർക്ക് ഇരിക്കാൻ ഒരു കട്ടിലും അച്ചിപ്പായയും തലയിണയും ഇട്ടിട്ടുണ്ടാകും. വെററിലച്ചെല്ലവും കോളാമ്പിയും അതിനടുത്തുതന്നെ വെച്ചിട്ടുണ്ടാകും.

പിന്നീട് മൈലാഞ്ചിയും സ്വർണാഭരണങ്ങളും അണിഞ്ഞ പുതുമണവാട്ടിക്കു ചുറ്റും ചെറുപ്പക്കാരികൾ ഒപ്പനപ്പാട്ടുകൾ പാടി കളിക്കും. വരന്റെ സഹോദരിമാർ പുതുവസ്ത്രങ്ങളണിയിച്ചു വധുവിനെ വരന്റെ വീട്ടിലേക്ക് കൊണ്ടുപോകുന്നു. രാത്രിയിൽ ഒപ്പനപ്പാട്ടിന്റെ അകമ്പടിയോടെയുള്ള യാത്ര വീടണയുമ്പോൾ പല

പ്പോഴും നേരം പുലർന്നിട്ടുണ്ടാകും.

അന്നത്തെ പ്രധാന ആരോഹണങ്ങൾ ഇളക്കത്താലി, പൊള്ള മണി, പവിഴേലസ്സ്, ആമാടക്കൂട്ടം, മുല്ലമാല, കടകം, കാതില, തോട, മുടിയേലസ്, ചീറ്റ്, ചങ്കേലസ്സ്, മണിക്കാതില, സ്വർണനൂല്, തൊരട്, അരഞ്ഞാണം, ചക്കരമാല, കുമ്മത്ത്, കൊരലാരം, ഗോതമ്പത്തരമാല എന്നിവയായിരുന്നു.

ഹൈന്ദവർക്കിടയിലുണ്ടായിരുന്ന ഒരു ചടങ്ങായിരുന്നു കെട്ട്കല്ലാണം. പെണ്ണിന് പ്രായം തികയുന്നതിന്റെ മുമ്പ് അനുയോജ്യനായ ഒരാളെക്കൊണ്ട് വിവാഹം ചെയ്യിക്കുന്ന രീതിയാണിത്. കല്ലാണത്തന് മുമ്പ് ഉരുമതിയായാൽ ജാതിയിൽനിന്ന് പുറത്താക്കപ്പെടാതിരിക്കാനാണ് കെട്ട്കല്ലാണം.

മുസ്ലീംകൾ 'മഹർ' കൊടുക്കുന്നത്പോലെ ഹൈന്ദവ പുരുഷന്മാർ വധുവിന് പൂടവ കൊടുക്കുന്നു. ഇന്ന് പക്ഷെ, പൂടവ കൊടുക്കലും താലി കെട്ടലും എല്ലാം വിവാഹ ദിവസം ഒന്നിച്ചുനടക്കുന്നു. തെരണ്ടു കല്ലാണവും ഹിന്ദുക്കൾക്കിടയിൽ വ്യാപകമായിരുന്നു.

പട്ടികജാതിക്കാർ ഒന്നേകാൽ പണമായിരുന്നു സ്ത്രീക്ക് നൽകിയിരുന്നത്. സ്ത്രീകളെ പുറത്തേക്ക് വിവാഹം ചെയ്യാതിരിക്കാൻ ബന്ധുക്കൾ ഒത്തുകൂടി പരസ്പരം പറഞ്ഞുറച്ചു നടത്തുന്ന സമ്പ്രദായമായിരുന്നു സംബന്ധം. കെട്ട്കല്ലാണം നടത്തിയവർക്ക് അതുതുടർന്ന് കൊണ്ട്പോകാനും ഇഷ്ടപ്പെടാത്തപ്പോൾ താലിയഴിക്കാനും സ്ത്രീക്കും പുരുഷനും ഒരുപോലെ അവകാശമുണ്ടായിരുന്നു. മരിച്ചാൽ ബലിയിടലും, ദഹിപ്പിക്കലും ഉയർന്ന ജാതിയിലെ പ്രധാന ചടങ്ങുകളാണ്.

ഇന്ന് പക്ഷെ, വിവാഹച്ചടങ്ങുകൾക്കും ആഘോഷങ്ങൾക്കും വളരെ വ്യത്യാസം വന്നിരിക്കുന്നു. കാലാനുസൃതമായ പരിഷ്കാരങ്ങൾ എല്ലാ വിഭാഗങ്ങളിലും പ്രകടമായിരിക്കുന്നു. വിവാഹഘോഷങ്ങളെല്ലാം ഇന്ന് പകലിലാണ് നടക്കുന്നത്.

വസ്ത്ര രീതി

പഴയ കാലങ്ങളിൽ താഴ്ന്ന ജാതിയിൽപെട്ട ആളുകൾക്ക് മാറ് മറക്കുക, കൂട പിടിക്കുക, ചെരിപ്പ് ധരിക്കുക എന്നിവയ്ക്ക് അവകാശമില്ലായിരുന്നു. കാലക്രമേണ മനുഷ്യപുരോഗതിക്കനുസരിച്ച് അത്തരം വിലക്കുകൾ മാറിത്തുടങ്ങി.

പഴയകാല മുസ്ലീം സ്ത്രീകളുടെ ഉടുപ്പുകൾ, പെൺകുപ്പായം, മക്കനെ, കറുപ്പു കാച്ചിത്തുണി, വെള്ളക്കാച്ചി, പച്ചയുത, കൈപ്പക്കാപുള്ളിത്തട്ടം എന്നിവയും പുരുഷന്മാരുടേത് തൊപ്പി, ബനിയൻ, ചുക്ന കിണ്ടൻ, മധുരക്കി

ണ്ടൻ എന്നിവയുമായിരുന്നു. ഇന്ന് അവയെല്ലാം ചുരിദാർ, സാരി, പാന്റ്സ് എന്നിവയ്ക്ക് വഴിമാറിക്കൊടുത്തിരിക്കുന്നു.

പണ്ടത്തെ പുതുപെണ്ണു തുണിയും തട്ടവും കുപ്പായവുമായിരുന്നു ധരിച്ചിരുന്നത്. തനിപ്പട്ട്, മത്താവ്, കസവു തട്ടം, പട്ടുകുപ്പായം, കണ്ണാടി മാളികതട്ടം, കരയുന്ന ചെരിപ്പ് എന്നിവയും ഉപയോഗിച്ചിരുന്നു.

ഒന്നരയും മുണ്ടും, ധാവണിച്ചുറ്റലും, റൗക്കയും സവർണ ഹിന്ദുക്കളിൽ ഒരുങ്ങിനിന്നിരുന്ന വസ്ത്ര രീതിയായിരുന്നു.

ഹരിജനങ്ങളുടെ പ്രധാന ആഭരണമായിരുന്നു കല്ലുമാല. മുസ് മുണ്ട് മാത്രം ധരിച്ചിരുന്ന അവസ്ഥയിൽനിന്നും ഇപ്പോൾ ബ്ലൗസിലും സാരിയിലും അവർ എത്തിനിൽക്കുന്നു.

വിനോദങ്ങൾ

പഞ്ചായത്തിലെ കർഷകർക്കിടയിലെ പ്രധാനപ്പെട്ട വിനോദങ്ങളായിരുന്നു കാളപ്പുട്ട്, ഊർച്ച നായാട്ട്, മീൻ പിടുത്തം, പകിട കളി എന്നിവ. അരിമ്പ്ര, ഒഴുകൂർ, മൊറയൂർ മലകളിൽ മുസ് മുളളൻ, മുയൽ, പന്നി എന്നിവ സുലഭമായിരുന്നു. വേട്ടനായ്ക്കളുമായി കൂട്ടത്തോടെ നായാട്ടിനുപോകുന്നത് വലിയ രസകരമായ ഒന്നായിരുന്നു. പക്ഷെ, ഇന്ന് നായാട്ട് ഇല്ലാതായിരിക്കുന്നു. മീൻപിടുത്തവും കുറഞ്ഞുവരുന്നു.

പകിട കളിയിലെ വിദഗ്ദ്ധരായിരുന്നു മുല്ലത്തൊടി മമ്മദാജി, വടോളി അറമുഖൻ, വളരാടൻ മുണ്ടൻ എന്നിവർ. സ്ത്രീപുരുഷന്മാർ പരസ്പരം മത്സരിച്ചു നടത്തിയിരുന്ന രസകരമായ ഒരു കളിയായിരുന്നു കളളാടിക്കളി.

അരിമ്പ്ര പാലത്തിങ്ങൽ ഊർച്ചക്കണ്ടം, കൊടക്കാട് പടിക്കൽ കൂണ്ടോതിക്കണ്ടം, മൊറയൂർ കിണ്ണപ്പാടം, ഒഴുകൂർ പാറക്കൽ കണ്ടം, മങ്ങാട്ട് കാളപ്പുട്ട് കണ്ടം എന്നിവ പ്രസിദ്ധങ്ങളായ കാളപ്പുട്ട് മത്സര കണ്ടങ്ങളായിരുന്നു. അന്തരിച്ച നായർതൊടി കോമൻ നായർ, ഞാറക്കോടൻ കലന്തൻ എന്നിവർ പ്രശസ്തരായ കാളക്കാരാണ്. മനങ്ങറ്റ എം. ബാപ്പുട്ടിയും പേരെടുത്ത കാളക്കാരനാണ്. അരിമ്പ്ര നാണത്ത് അൾറഹ്മാ, പള്ളിയാളി അവറാൻ, മർഹും കുട്ടുവാലികാക്ക, ലവ ഹാജി തുടങ്ങിയവർ പ്രശസ്തരായ പുട്ട്കാരായിരുന്നു. അയൽനാടുകളിൽനിന്നും ധാരാളം കാളകൾ പങ്കെടുക്കുന്ന, ഹരം പകരുന്ന, പുട്ട് മത്സരം ഇപ്പോൾ പഴയകാല പ്രതാപത്തിന്റെ ഓർമകളായി മാറി.

മേൽപ്പറഞ്ഞ കലാരൂപങ്ങളോട് പുതിയ തലമുറക്ക് അനുഭാവ പൂർവമല്ലാത്ത സമീപനം കാരണം, അവ

യെല്ലാം ഇന്ന് നാമാവശേഷമാകുന്നതിന്റെ ഭീഷണി നേരിട്ട് കൊണ്ടിരിക്കുകയാണ്. ഇവയുടെ പുനരുജ്ജീവനത്തിന് ഒരുദ്യോഗിക രംഗത്തെ ശ്രദ്ധ അനിവാര്യമാണ്.

മൊറയൂരിലെ കൈരളി ബാന്റ് കമ്പനിയും, വാലഞ്ചേരിയിലെ ഫ്രാന്റ്സ് കമ്പനിയും മാത്രമാണ് പഞ്ചായത്തിലെ ബാന്റ് വാദ്യക്കാർ.

അറബിമലയാളം

ആര്യനെഴുത്തിനോടും ഇംഗ്ലീഷ് ഭാഷയോടുമുണ്ടായിരുന്ന എതിർപ്പ് മൂലം, മുസ്ലിംകൾ ഭൗതിക വിദ്യാഭ്യാസരംഗത്ത് പിന്നോട്ട് പോയി. അതിന്റെ ചരിത്ര പശ്ചാത്തലം ഇവിടെ വിവരിക്കുന്നില്ല. പഴയ കാല മുസ്ലിങ്ങൾ എഴുത്തുകുത്തുകൾക്ക് മാധ്യമമാക്കിയിരുന്നത് അറബി മലയാളമായിരുന്നു. ആ രീതിയിൽ മുസ്ലിംകളെല്ലാം സാക്ഷരരായിരുന്നു. അതുകൊണ്ട് സംസ്കാരവുമായി ബന്ധപ്പെടുമ്പോൾ ഗണനീയമായ സ്ഥാനമാണ് ഈ ലിപിക്കുള്ളത്.

മാപ്പിള സാഹിത്യത്തിൽ ആറായിരത്തോളം കൃതികൾ ഈ ലിപിയിൽ രചിക്കപ്പെട്ടിട്ടുണ്ട്. ഈ ലിപിയിൽ രചിക്കപ്പെട്ട മാലപ്പാട്ടുകൾ, മൗലീദുകൾ, പടപ്പാട്ടുകൾ, മദ്ഹ് ഗാനങ്ങൾ, നൂൽ മദ്ഹുകൾ, പരിഭാഷകർ, തുടങ്ങിയവയുടെ ആലാപനവും പാരായണവും, പഴയ കാലത്ത് സന്ധ്യാ സമയത്ത് ചുർ-ആൻ പാരായണത്തിന് ശേഷം ഉയർന്നു കേൾക്കുമായിരുന്നു. മാപ്പിള സാഹിത്യത്തിലധികവും ഈ ലിപിയിൽ രചിക്കപ്പെട്ടതുകൊണ്ട് മാപ്പിള സാഹിത്യ പാരമ്പര്യം മനസ്സിലാക്കാൻ ഈ ലിപി പരിചയപ്പെടേണ്ടിയിരിക്കുന്നു.

സിനിമ

മൊറയൂർ പഞ്ചായത്തിൽ ആകെ ഒരു സിനിമ ടാക്കീസാണുള്ളത്. അതുകൊണ്ട് സിനിമ പ്രേമികൾ സമീപ പ്രദേശമായ കൊണ്ടോട്ടിയിലേക്കാണ് സിനിമ കാണാൻ പോകുന്നത്. പഞ്ചായത്തിൽ ഏകദേശം നൂറിൽപരം ടി.വി സെറ്റുകൾ സ്വകാര്യ വ്യക്തികൾക്കായുണ്ട്. ഞായറാഴ്ച ദിവസങ്ങളിൽ സിനിമാശാലകളിലും ടെലിവിഷൻ മുനിലും ജനങ്ങൾ തിങ്ങിക്കൂടിയിരിക്കുന്നത് കാണാം. ടെലിവിഷനും സിനിമകളും അറിവ് വർദ്ധിപ്പിക്കാനുതകുന്ന വാർത്താ മാധ്യമങ്ങളാണെങ്കിലും അവ ഒരു പരിധിവരെ മുല്യുച്യുതിക്ക് കാരണമാകുന്നില്ലെന്ന് സംശയിക്കേണ്ടിയിരിക്കുന്നു. വീടുകളിൽ എല്ലാ സമയത്തും ടി.വി പ്രദർശിപ്പിക്കുന്നതു വഴി കൂട്ടികളുടെ വിദ്യാഭ്യാസത്തെ കാര്യമായി ബാധിക്കുന്നുണ്ട് എന്നത് സത്യമാണ്. ടി.വി. പ്രവർത്തിപ്പിക്കൽ ഉൽബുദ്ധരായ രക്ഷിതാക്കളുടെ മേൽനോട്ടത്തിലാകുന്നത് കൂട്ടികൾ തെറ്റായ വഴിയിലൂടെ ചരിക്കുന്നത് തടയാനാകും.

അരിമ്പ്ര ചേതന ക്ലബിനൊഴികെ പഞ്ചായത്തിലൊരിടത്തും പൊതു ടി.വി സെറ്റില്ല. ടി.വി കൾക്ക് മൂന്നിലുള്ള ജനങ്ങളുടെ തടിച്ചുകൂടൽ ആ രംഗത്ത് യുവ തലമുറക്കുള്ള ആവശ്യം വിളിച്ചോതുന്നു. സിനിമയിലുപരി പഠനപരമായ കാര്യങ്ങൾക്ക് നമുക്കുശ്രയിക്കാനുപകരിക്കുന്നത് ടി.വിയാണ്.

കായിക രംഗം

മൊറയൂർ പഞ്ചായത്ത് പണ്ട്മുതൽ തന്നെ കായിക രംഗത്ത് ശ്രദ്ധ പതിപ്പിക്കുകയും മികച്ച നേട്ടങ്ങൾ കൈവരിക്കുകയും ചെയ്ത പഞ്ചായത്താണ്. ഒഴുകൂർ, മൊറയൂർ, മോങ്ങം, അരിമ്പ്ര എന്നിവിടങ്ങളിലെ ഫുട്ബോൾ ടീമുകൾ സമീപപ്രദേശത്തുള്ള ഏതൊരു ടീമിനും പേടിസ്വപ്നങ്ങളായിരുന്നു.

ജില്ലാ ടീമിന്റെയും, സ്റ്റേറ്റ് ടീമിന്റെയും ജഴ്സിയണിഞ്ഞ താരങ്ങൾ നിരവധിയാണ്. എന്നാൽ പുതിയ തലമുറ പഴയ പടക്കുതിരുകളുടെ ചുവട് പിടിച്ചു നേട്ടങ്ങൾ കൊയ്തെടുക്കുന്നതിൽ പരാജയപ്പെട്ടിരിക്കുന്ന അവസ്ഥയാണ് ഇപ്പോഴുള്ളത്.

പൊതു ഗ്രൗണ്ടില്ലാത്ത കാരണം വയലുകളായിരുന്നു ഗ്രൗണ്ടുകളായി ഉപയോഗിച്ചിരുന്നത്. വയൽ നിരത്തി പറമ്പാക്കുക വഴി പല പ്രധാന ഗ്രൗണ്ടുകളും ഇന്ന് നാമാവശേഷമായിരിക്കുന്നു. അതുകൊണ്ട് കളികളെ പ്രോത്സാഹിപ്പിക്കാനുള്ള അവസരമാണ് നഷ്ടമായിരിക്കുന്നത്. ഫുട്ബോൾ കളി ഇന്ന് വിരലിലെണ്ണാവുന്ന വിധം പരിമിതപ്പെട്ടിരിക്കുന്നു. ക്രിക്കറ്റിനുണ്ടായ പരസ്യവും ജനപ്രീതിയും ഫുട്ബോൾ, ക്രിക്കറ്റ് വഴിമാറിപ്പോകുന്ന അവസ്ഥയിലെത്തിച്ച് കൊണ്ടിരിക്കുന്നു.

സ്പോർട്സിനെക്കുറിച്ച് പരാമർശിക്കുമ്പോൾ സർവീസിലിരിക്കെ മരണമടഞ്ഞ മൊറയൂരിലെ പി. അലി അഷ്റഫ് മാസ്റ്റർ, ജില്ലാ വോളിബോൾ ടീമിനെ പ്രതിനിധീകരിച്ച മലപ്പുറം ജില്ലാ പ്രസിഡന്റേഴ്സ് അസോസിയേഷന്റെ പ്രസിഡന്റും ഇപ്പോഴത്തെ മൊറയൂർ ഗ്രാമപഞ്ചായത്ത് പ്രസിഡന്റുമായ കെ. അഹമ്മദ് എന്ന ബാപ്പുകുട്ടന്റെ കളിച്ച ചെക്കുമാസ്റ്റർ, അന്തരിച്ച കൂട്ടൻ നായർ, തുടങ്ങിയവരുടെ നാമങ്ങൾ സ്മരിക്കുന്നത് അനുയോജ്യമാരിക്കും. ഫുട്ബോളിന് വേണ്ടി ജീവിക്കുകയും മരിക്കുകയും ചെയ്ത എൻ.ആലി ബാപ്പുവിന്റെ പേരും വളരെ അഭിമാനപൂർവ്വം ചേർക്കുന്നു.

അരിമ്പ്രയിലെ നെഹ്രു യൂത്ത് ക്ലബിന്റെ കീഴിലുള്ള വോളിബോൾ ടീം ഇന്ന് ജില്ലയിൽ തന്നെ പ്രബല ശക്തിയാണെന്നതിൽ പഞ്ചായത്തിന് അഭിമാനിക്കാം. നിരവധി കപ്പുകളും, ചാമ്പ്യൻഷിപ്പുകളും അവർ നേടിയിട്ടുണ്ട്.

പക്ഷെ, അവയും പഴയ കാലത്തിന്റെ നിഴലിലാണെന്ന ദുഃഖ സത്യം സ്മരിക്കാതിരിക്കാൻ വയ്യ.

ഫുട്ബോൾ താരങ്ങളായ പി. മൊയ്തീൻ കോയ മാസ്റ്റർ, ജില്ലയെ പ്രതിനിധീകരിച്ച എം. കുഞ്ഞാലി സ്റ്റേറ്റ് സബ് ജൂനിയർ താരം ചേക്കുട്ടി ഹാജി, ഒഴുകൂരിലെ ബി.പി. ശ്രീധരൻ നായർ (എക്സിക്യൂട്ടീവ് ഓഫീസർ) ദാമോദരൻ മാസ്റ്റർ (ഫെഡ് മാസ്റ്റർ മൊറയൂർ GMLPS) എൻ. അബ്ദുറഹിമാൻ, മൊറയൂരിലെ സി. മൊയ്തീൻ മാന്യ, യംഗ് ചാലഞ്ചേഴ്സിനു കളിച്ച മൊറയൂരിലെ ഫക്രുദ്ദീൻ ഹാജി, അരിമ്പ്രയിലെ ഞാറക്കോടൻ കലന്തൻ, യൂനിവേഴ്സിറ്റി താരം മൊറയൂരിലെ സുരേഷ്, എടക്കോട്ട് ഹംസ എന്നിവർ മൈതാനങ്ങളിൽ ഇതിഹാസങ്ങൾ രചിച്ച പഞ്ചായത്തിന്റെ പഴയ കാല രോമാഞ്ചങ്ങളായിരുന്നു.

വോളിബോളിൽ ജില്ലയെ പ്രതിനിധീകരിച്ച് കെ.എം. ശംസുദ്ദീൻ, കെ.എം. അബ്ദുലത്തീഫ്, കെ.ടി.എ. മജീദ്, ഇ. ഹനീഫ, സ്റ്റേറ്റ് താരം കെ.എം. ശബീറലി, ജില്ലാ ജൂനിയർ ക്യാപ്റ്റൻ ഖാലിദ് ശമീം എന്നിവർ യുവ തലമുറക്ക് ആവേശം നൽകുന്ന ഇന്നിന്റെ താരങ്ങളാണ്.

ജില്ല അത്ലറ്റിക് മീറ്റിൽ പങ്കെടുത്ത പി. മൊയ്തീൻ കോയ മാസ്റ്റർ കോടിത്തൊടി ക. ഹംസ, സി. മാന്യം, ബാബു എന്നിവരും മൊറയൂർ പഞ്ചായത്തിന്റെ സംഭാവനകളാണ്.

ഒഴുകൂർ ക്ലബ്ബ് ഹൈസ്കൂളിൽ നിന്നും സ്റ്റേറ്റ് മീറ്റിൽ പങ്കെടുത്ത നസീർ, സുലൈഖ, ദീപ എന്നിവരുടെ പേരുകളും സന്ദർഭോചിതമായി കുറിക്കട്ടെ.

കൊണ്ടോട്ടി സബ്ജില്ലാ അത്ലറ്റിക് മീറ്റിൽ മൊറയൂർ പഞ്ചായത്തിലെ സ്കൂളുകൾ എന്നും അജയ്യശക്തികളായി നിന്നിട്ടുണ്ട്. ഒഴുകൂർ യു.പി. സ്കൂൾ തുടർച്ചയായി നാലാം വർഷവും സബ് ജില്ലാ ചാമ്പ്യന്മാരായിരിക്കുന്നു. അതുപോലെ ഒഴുകൂർ ക്ലബ്ബ് ഹൈസ്കൂൾ, മൊറയൂർ VHMHS എന്നിവയും മലപ്പുറം ജില്ല സി. സോൺ കായികമേളയിൽ ആദ്യത്തെ മൂന്ന് നാല് സ്ഥാനങ്ങളിൽ നിലയുറപ്പിക്കുന്നു. ഉപജില്ലാ കലോത്സവത്തിൽ ഒഴുകൂർ ക്രിക്കറ്റ് ഹൈസ്കൂൾ കഴിഞ്ഞ രണ്ടു വർഷമായി രണ്ടാം സ്ഥാനത്ത് തുടരുന്നു എന്നത് പഞ്ചായത്തിന് അഭിമാനിക്കാവുന്നതാണ്.

ക്ലബ്ബുകൾ

മൊറയൂർ പഞ്ചായത്തിലെ കലാകായികമേളകളിൽ സ്മൃത്യർഹമായ സേവനങ്ങളർപ്പിക്കുകയും, യുവതലമുറക്ക് പരിശീലനക്കളരിയേർപ്പെടുത്തുകയും ചെയ്യുന്ന സ്പോർട്ട്സ് & ആർട്ട്സ് ക്ലബ്ബുകളുടെ പേരു വിവരമാണ്

താഴെ കൊടുക്കുന്നത്.

ഒന്നാം വാർഡിലെ കൈരളി സ്പോർട്സ് ക്ലബ്ബ്, എടപ്പനവിലെ ജ്യൂഡോ, ടെക്നോ, മൊറയൂരിലെ റെയിൻബോ, ന്യൂ ആർട്ടിസ്റ്റ് ഗിൽഡ്, വാലഞ്ചേരിയിലെ VVC, ജിംബാന, അരിമ്പ്ര പാലത്തിങ്ങലിലെ ലീഡേർസ് ക്ലബ്ബ്, യംഗ്മെൻസ് ക്ലബ്ബ്, അരിമ്പ്രയിലെ നെഹ്രൂ യൂത്ത് ക്ലബ്ബ്, മൈത്രി ആർട്സ് & സ്പോർട്സ് ക്ലബ്ബ്, മോങ്ങത്തെ മനീഷ, ദർശന എന്നീ ക്ലബ്ബുകൾ കൂടിയുണ്ടായിരുന്നെങ്കിലും, കൈരളി സ്പോർട്സിനെ പ്പോലെ അതും ഇപ്പോൾ പ്രവർത്തനം മന്ദീഭവിച്ച് നിർജീവാവസ്ഥയിലാണ്.

ഒഴുക്കുതിലെ കൈരളി സ്പോർട്സ് രണ്ടു പ്രാവശ്യം ആരോഗ്യ സെമിനാറുകൾ നടത്തി. ഒരു തവണ ഫുട്ബോൾ ടൂർണമെന്റ് നടത്തി. ഒഴുക്കൂർ BTS ലൈബ്രറിയായിരുന്നു ചാമ്പ്യനാർ.

അരിമ്പ്ര NYC 1976 ഡിസംബറിൽ സ്ഥാപിതമായി. സ്പോർട്സ് കൗൺസിൽ, മലപ്പുറം നെഹ്രൂ യുവകേന്ദ്ര, മലപ്പുറം MDVA, കേന്ദ്ര മാനവ വികസനശേഷി കാര്യം എന്നിവയോട് അഫിലിയേറ്റ് ചെയ്ത് പ്രദേശത്തെ കായിക ക്ഷമത വർദ്ധിപ്പിക്കാനാവശ്യമായ കാര്യം അക്ഷീണം പ്രവർത്തിച്ചുകൊണ്ടിരിക്കുന്നു. രക്തഗ്രൂപ്പ് നിർണ്ണയം നടത്തി.

വാടകക്കെട്ടിടത്തിലാണ് മൊറയൂർ റെയിൻബോ പ്രവർത്തിക്കുന്നത്. 25 അംഗങ്ങളുള്ള ക്ലബ്ബ് മൊറയൂർ ഹൈസ്കൂളിൽ നിന്നും SSLCക്ക് കൂടുതൽ മാർക്ക് നേടുന്നവർക്ക് വർഷാവർഷം അവാർഡു നൽകുന്നു. GMLP സ്കൂളിലെ പാവപ്പെട്ട കൂട്ടികൾക്ക് സൗജന്യമായി യൂണിഫോം വിതരണം ചെയ്തു. മൊറയൂർ ബസ്സ്റ്റാന്റ് റിപ്പയർ ചെയ്തു. ജില്ലാ സാമന്ത്യാദിനപരേഡിൽ പങ്കെടുത്തു.

ഇരുപത് അംഗങ്ങളുള്ള ന്യൂ ആർട്ടിസ്റ്റ് ഗിൽഡ് മൊറയൂർ ആസ്പത്രിയും പരിസരവും വൃത്തിയാക്കി. സൗജന്യമായി ഗാനമേള നടത്തി. മൊറയൂർ ഹൈസ്കൂളിൽ നടന്ന മലപ്പുറം സി. സോൺ കായികമേളയിൽ സ്റ്റേജും, പവലിയനും സ്പോൺസർ ചെയ്തു. ചുരുക്കത്തിൽ പഞ്ചായത്തിലെ ക്ലബ്ബുകൾ യുവാക്കളെ പ്രവർത്തനോത്സാഹമേകുന്നതിൽ എന്നും മുൻകൈ എടുക്കുന്നു എന്നു തന്നെ പറയാം.

സാംസ്കാരിക നായകർ

മൊറയൂർ പഞ്ചായത്തിൽ രാഷ്ട്രീയ, സാമൂഹിക, സംഘടനാ രംഗത്തും, പ്രസിദ്ധീകരണ രംഗത്തും പ്രവർത്തിക്കുന്ന ധാരാളം ആളുകളുണ്ട്. എല്ലാവരും

ടേയും പേരുകൾ ഇവിടെ ചേർക്കുന്നില്ല.

വർഷങ്ങളായി പഞ്ചായത്ത് പ്രസിഡണ്ട് സ്ഥാനം വഹിക്കുന്ന അരിമ്പ്രയിലെ ബാപ്പു സാഹിബ് ഒരു നല്ല സംഘടകനും സാംസ്കാരിക നായകുമാണ്. അധ്യാപക സംഘടനാരംഗത്ത് പ്രവർത്തിച്ച് ശ്രദ്ധേയരായവരാണ് ആറ്റാശ്ശേരി മുഹമ്മദ് മാസ്റ്റർ, നീലകണ്ഠൻ മാസ്റ്റർ, KSTU സംസ്ഥാന സെക്രട്ടറി സി മുഹമ്മദ് മദനി എന്നിവർ.

ആനുകാലിക പ്രസിദ്ധീകരണങ്ങളിൽ ഗഹനവും, പഠനാർഹവുമായ ലേഖനമെഴുതുന്നയാളാണ് മോങ്ങത്തെ സി.കെ. മുഹമ്മദലി ഹാജി. നിരവധി പുസ്തകങ്ങൾ എഴുതിയ അൽ ഇർഫാദ് ചീഫ് എഡിറ്റർ പി.എം.കെ. ഫൈസിയും മോങ്ങം സ്വദേശിയാണ്. "കനിവിന്റെ മിനാ രങ്ങൾ", "മുസ്ലിം ലീഗും സമുദായ സേവനവും" എന്നിവയെഴുതിയ വി.പി. അബൂബക്കർ, തബ്ലിദ് ഒരു സമഗ്ര പഠനം എന്ന ഗ്രന്ഥം എഴുതിയ കെ.വി. വീരാൻ കൂട്ടി മൗലവി, കെ.പി. മുഹമ്മദ് മൗലവി (ഹജ്ജ് ഉറം പഠനം), യുവ എഴുത്തുകാരനായ രാജേഷ്, ആനുകാലികങ്ങളിൽ എഴുതാറുള്ള മോങ്ങത്തെ നമ്പീശൻ മാസറ്റർ, രണ്ട് പ്രാവശ്യം കേരള മാപ്പിളാ സോംഗ് ലവേഴ്സ് അസോസിയേഷന്റെ സംസ്ഥാന തല മാപ്പിളപ്പാട്ടു രചനാ മത്സരത്തിൽ ജേതാവും, പതിനഞ്ചോളം ചെറുപുസ്തകങ്ങളുടെ കർത്താവുമായ വി.പി. ഷൗക്കത്തലി തുടങ്ങിയവർ ഈ പഞ്ചായത്തിന്റെ സന്തതികളും നാളെയുടെ വാഗ്ദാനങ്ങളുമാണ്.

ഇനിയും പ്രോത്സാഹനങ്ങൾ ലഭിച്ചാൽ ധാരാളം എഴുത്തുകാരും, സാഹിത്യാരന്മാരും വളർന്ന് വരാൻ മാത്രം മുത്തുകളെ കൊണ്ട് സമ്പന്നമാണ് മൊറയൂർ പഞ്ചായത്ത്. അവരുടെ കഴിവുകൾ കണ്ടെത്തി വികസിപ്പിക്കാൻ അവസരങ്ങൾ മെനഞ്ഞടുക്കണമെന്ന് മാത്രം.

രാഷ്ട്രീയ പ്രസ്ഥാനങ്ങൾ സജീവമായി പ്രവർത്തിച്ച് കൊണ്ടിരിക്കുന്ന ഒരു പഞ്ചായത്താണ് മൊറയൂർ. മൊറയൂരിന്റെ സാംസ്കാരിക പ്രവർത്തനങ്ങളിൽ ഈ പാർട്ടികളെല്ലാം അനുകൂലമായ നിലവാട് സ്വീകരിക്കുന്നതു കാരണം, ആ രംഗങ്ങളിലെല്ലാം പഞ്ചായത്തിന് മികച്ചു നിൽക്കാൻ സാധിക്കുന്നു.

പഞ്ചായത്തിലെ പ്രധാന രാഷ്ട്രീയ പാർട്ടികൾ മുസ്ലിം ലീഗ്, കോൺഗ്രസ്സ്, CPM, CPI, ജനതാദൾ, ബി.ജെ.പി. എന്നിവയാണ്. 1962-ൽ പഞ്ചായത്തിന്റെ രൂപീകരണ കാലം മുതൽ ഭരണം നടത്തിപ്പോരുന്നത് മുസ്ലിംലീഗാണ്. തുടക്കത്തിലെ കുറച്ച് കാലമൊഴിച്ചാൽ ഇന്നുവരെ പ്രസിഡണ്ട് സ്ഥാനം അലങ്കരിക്കുന്നത് അരിമ്പ്ര ബാപ്പു സാഹിബാണ്.

വളരെ സൗഹാർദ്ദപരമായാണ് ഈ പഞ്ചായത്തിൽ ജനങ്ങൾ കഴിയുന്നത്.

പ്രശ്നങ്ങൾ

1. മൊറയൂർ പഞ്ചായത്തിൽ ഉയർന്ന നിലവാരത്തിലുള്ള ലൈബ്രറികളോ, വായനശാലകളോ നിലവിലില്ല.
2. ലൈബ്രറികളുടെ ശാസ്ത്രീയമായ പ്രവർത്തനങ്ങൾക്കുപയുക്തമായ സംവിധാനങ്ങളില്ല.
3. ബാഹുവി തങ്ങൾ സ്മാരക ലൈബ്രറി, ചേതന ഗ്രന്ഥാലയം എന്നിവക്ക് സ്വന്തമായ സ്ഥലവും കെട്ടിടവുമില്ല.
4. ബാഹുവി തങ്ങൾ സ്മാരക ലൈബ്രറിയിൽ പുസ്തകങ്ങൾ ശാസ്ത്രീയമായി അടുക്കി വെക്കാനാവശ്യമായ അലമാരകളില്ലാതെ പ്രയാസപ്പെടുന്നു. ടെലിവിഷനില്ല.
5. സാമ്പത്തിക പരാധീനത മൂലം ലൈബ്രറികളിൽ പീരിയോഡിക്കൽസ് സമയത്തിനു വാങ്ങാൻസാധിക്കുന്നില്ല.
6. പഞ്ചായത്തിലെ 2,3,5,6,7,8,10,11 എന്നീ വാർഡുകളിൽ ജനോപകാരപ്രദമായ വായനശാലകളോ ലൈബ്രറികളോ നിലവിലില്ല.
7. പഞ്ചായത്ത് ലൈബ്രറിയുടെ നില ശോചനീയാവസ്ഥയിലാണ്. പ്രവർത്തനസമയം ജനങ്ങൾക്ക് സൗകര്യപ്രദമല്ല. പുതിയ പുസ്തകങ്ങളും, പീരിയോഡിക്കൽസും ശരിയാം വണ്ണം എത്തുന്നില്ല.
8. നിലവിലുള്ള കലാരൂപങ്ങൾ പലതും ഇപ്പോൾ സജീവമല്ല.
9. പഞ്ചായത്തിൽ ഒഴുകൂർ ക്രസന്റ് ഹൈസ്കൂൾ, മൊറയൂർ ഹൈസ്കൂൾ, പഞ്ചായത്ത് മിനി സ്റ്റേഡിയം എന്നിവിടങ്ങളിലാണ് എടുത്തു പറയാവുന്ന ഗ്രൗണ്ടുകളുള്ളത്.
10. പഞ്ചായത്ത് മിനി സ്റ്റേഡിയം അർത്ഥപൂർണ്ണായിട്ടില്ല.
11. പഞ്ചായത്തിൽ ഒരു കമ്മ്യൂണിറ്റി ഹാൾ ഇല്ല.

പരിഹാരങ്ങൾ

ഒഴുകൂർ വെസ്റ്റ് ബസാർ ബാഹുവി തങ്ങൾ സ്മാരക ലൈബ്രറിക്ക് ഒരു ടെലിവിഷൻ അത്യാവശ്യമാണ്. ടി.വി. പ്രോഗ്രാമിലെ യു.ജി.സി. പരിപാടികളും മറ്റും വിദ്യാർത്ഥികൾക്ക് അറിവ് വർദ്ധിപ്പിക്കാൻ ഉപകാരപ്പെടും. ലൈബ്രറിക്ക്, ഫർണിച്ചറുകൾ, കൂടുതൽ പുസ്തകങ്ങൾ, പത്രമാസികകൾ തുടങ്ങി മറ്റു സൗകര്യങ്ങൾ വർദ്ധിപ്പിക്കാനാവശ്യമായത് ചെയ്യുക.

മേൽപ്പറഞ്ഞ ലൈബ്രറിക്കും അരിമ്പ്രയിലും നിലവി

ലുള്ള മറ്റു ഗ്രന്ഥാലയങ്ങൾക്കും സ്വന്തമായി സ്ഥലം വാങ്ങാനും കെട്ടിടം പണിയാനും ആവശ്യമായ സഹായം ചെയ്യുക.

ഒന്നാം വാർഡിലെ വെസ്റ്റ് ബസാർ, മലേതോട്ടം, പലേക്കോട്, കുന്നക്കാട് എന്നിവിടങ്ങളിലും രണ്ടാം വാർഡിലെ പള്ളിമുക്ക്, നരവത്ത്, കളത്തിപറമ്പ് എന്നിവിടങ്ങളിലും സന്നദ്ധസംഘടനകളുടെ സഹകരണത്തോടെ ഓരോ വായനശാലകൾ സ്ഥാപിക്കുക. രണ്ടാം വാർഡിൽ അനുയോജ്യമായ ഒരു സ്ഥലത്ത് ഒരു ടി.വി. സെറ്റ് സ്ഥാപിക്കുക.

എടപ്പറമ്പിലും, അരിമ്പ്ര പാലത്തിങ്ങൾ, സ്കൂൾ പടി എന്നിവിടങ്ങളിലും 6, 10, 11 വാർഡുകളിൽ അനുയോജ്യമായ സ്ഥലങ്ങളിൽ ജനോപകാരപ്രദമായ നിലയിൽ വായനശാലകളും, ദൃശ്യ, ശ്രാവ്യ മാധ്യമങ്ങളും സ്ഥാപിക്കുക. പഞ്ചായത്ത് ലൈബ്രറിയിൽ ആവശ്യമായ പുസ്തകങ്ങളും സ്ഥിരമായ ലൈബ്രറിയനെയും നിയമിച്ചു പ്രവർത്തനം കാര്യക്ഷമമാക്കുക. പഞ്ചായത്ത് ലൈബ്രറി കൂടുതൽ ജനങ്ങൾക്ക് ഉപകാരപ്പെട്ട സ്ഥലത്തേക്ക് മാറ്റി സ്ഥാപിക്കുകയും പ്രവർത്തനസമയം രാവിലെയും വൈകുന്നേരവും ആക്കുകയും ചെയ്യുക.

എട്ടാം വാർഡിൽ ജനപങ്കാളിത്തത്തോടെ ഒരു വായനശാല സ്ഥാപിക്കുക.

ഓരോ വാർഡിലും ഓരോ കമ്മ്യൂണിറ്റി ഹാൾ ആവശ്യപ്പെടുന്നുണ്ട്. എങ്കിലും പഞ്ചായത്തിൽ ആവശ്യമായ ഒരു സ്ഥലത്ത് അതു സ്ഥാപിക്കുക. പൊതുപരിപാടികൾ സംഘടിപ്പിക്കുക വഴി സാമ്പത്തിക നില മെച്ചപ്പെടുത്താവുന്നതാണ്.

കാലഹരണപ്പെട്ടുകൊണ്ടിരിക്കുന്ന കലകളായ അറവനമുട്ട്, ദഫ്, കോൽക്കളി, ചവിട്ടുകളി, വായ്പാട്ട് എന്നിവ പുനരുജ്ജീവിപ്പിക്കാനാവശ്യമായ കാര്യങ്ങൾ ചെയ്യുക. സ്പോർട്സ് & ആർട്സ് ക്ലബ്ബുകൾക്കും, സന്നദ്ധ സംഘടനകൾക്കും ഇക്കാര്യത്തിൽ പ്രവർത്തിക്കാൻ കഴിയും. ഇവയെ കൂടാതെ മറ്റ് കലകളും വാർഡുതലത്തിൽ സംഘടിപ്പിക്കുകയും വർഷത്തിൽ ഒരിക്കലെങ്കിലും പഞ്ചായത്ത് തലത്തിൽ മത്സരങ്ങൾ സംഘടിപ്പിക്കാൻ ഈ തലത്തിൽ പ്രവർത്തിക്കുന്നവർക്ക് കഴിയും. അങ്ങനെ യുവതലമുറക്ക് ഈ കലകളെ പരിചയപ്പെടുത്താനാകും.

കലാകായിക രംഗങ്ങളിൽ പ്രാവീണ്യം നേടിയ അവൾ കലാകാരന്മാർക്ക് അംഗീകാരവും, പെൻഷനും നൽകുക.

		സ്ഥാപിച്ച വർഷം	കെട്ടിടത്തിന്റെ വിവരം	നിലവിലുള്ള മെമ്പർമാരുടെ എണ്ണം	പുസ്തകങ്ങളുടെ എണ്ണം	പ്രതിമാസ പുസ്തക വിവരം	കീഴിൽ പ്രവർത്തിക്കുന്നവയുടെ എണ്ണം	സർക്കാർ ഗ്രാന്റ് ലഭിക്കുന്നുണ്ടോ	മറ്റുപ്രായം
1	ബാഹുവി തങ്ങൾ സ്മാരക ലൈബ്രറി, ഒഴുകൂർ	1993	വാടക	124	1000	250	ഗ്രന്ഥാലയം & വായനശാല	ഇല്ല	
2	ചേതനഗ്രന്ഥാലയം അരിമ്പ്ര	1976	വാടക	100	700	150	വായനശാല	ഇല്ല	
3	മൊറയൂർ പഞ്ചായത്ത് ലൈബ്രറി		സ്വന്തം	15	467	-	-	-	
4	തംരീനൂത്തുലബ, ഒഴുകൂർ	1960	സ്വന്തം	100	400	150	-	ഇല്ല	
5	ബാഹുവി ലൈബ്രറി അരിമ്പ്രപാലം	1995	വാടക	75	400	100	-	ഇല്ല	
6	മോങ്ങം ലൈബ്രറി & വായനശാല		സ്വന്തം	50	650	150	-	ഇല്ല	

നിലവിലുള്ള കലാസാംസ്കാരിക നിലയങ്ങൾ

	പേരും മേൽവിലാസവും	സ്ഥാപിത വർഷം	മെമ്പർമാരുടെ എണ്ണം	കെട്ടിടത്തിന്റെ വിവരം	ധനസാഹായത്തിന്റെ വിവരം	ഏതുസ്ഥാപനത്തോട് അഫിലിയേറ്റു ചെയ്തിരിക്കുന്നു.	പ്രവർത്തനത്തിന്റെ ലഘുവിവരം
1	അരിമ്പ്ര ചേതന, നെഹ്രു യുവകേന്ദ്രം	1976	-	-	-	-	ഫുട്ബോൾ മത്സരം.
2	കൈരളി ഒഴുകൂർ	1994	25			NYK മലപ്പുറം	-
3	ദർശന ആർട്സ് മോങ്ങം	1990	38	വാടക	-	NYK മലപ്പുറം	-
4	പുലരി എടപ്പറമ്പ്						
5	ലീഡേർസ്, അരിമ്പ്ര	1974	100	വാടക	ഇല്ല	-	
6	നെഹ്രു യൂത്ത് ക്ലബ്ബ് അരിമ്പ്ര	-	-	-	-	-	വോളിബോൾ ടൂർണമെന്റ്, സാമൂഹ്യ സേവനം
7	റെയിൻബോ, മൊറയൂർ	-	-	-	-	-	
8	ന്യൂ ആർട്ടിസ്റ്റ് ഗിൽഡ്, മൊറയൂർ	-	-	-	-	-	
9	മൈത്രി അരിമ്പ്ര	-	-	-	-	-	
10	ഇസ്ലാമിക് കൾചറൽ സെന്റർ, അരിമ്പ്ര	1986	50	-	-	NYK മലപ്പുറം	നെഴുതി നടത്തുന്നു. ഇപ്പോൾ അംഗൻവാടിയോട് ചേർന്ന്. NYK മലപ്പുറം
11	ജൂപീറ്റർ എടപ്പറമ്പ്	1994	-	-	-	-	
12	തംബുരു കായിക സമിതി എടപ്പമ്പ്	1991	-	-	-	-	
13	ടാങ്കോ എടപ്പറമ്പ്	1996	-	-	-	-	
14	യംഗ് മെൻസ് അരിമ്പ്രപാലം	1993	35	-	-	-	
15	വിഭാവന, മോങ്ങം	-	50	വാടക	-	-	ഫുട്ബോൾ മത്സരം സാമൂഹ്യ സേവനം

ഉപകരണങ്ങൾ വാങ്ങാനാവശ്യമായ സാമ്പത്തിക സഹായം സന്നദ്ധ സംഘടനകൾ പൊതുജനങ്ങളെ ബോധവന്മാരാക്കി പിരിച്ച് നൽകുക.

ഉപജില്ലാ തലത്തിൽ കലാ, കായിക മത്സരങ്ങളിൽ മികവ് കാട്ടുന്ന സ്കൂളുകൾക്കും പ്രതിഭകൾക്കും പ്രോത്സാഹനം നൽകുക.

മൊറയൂർ തടപ്പനമ്പ് ഗ്രൗണ്ടുണ്ടാക്കാൻ പറ്റിയ സ്ഥലമാണ്. അത് സ്വന്തമാക്കി യുവാക്കളെ പങ്കെടുപ്പിച്ച് സേവനമാർഗ്ഗത്തിലൂടെ ഗ്രൗണ്ട് നിർമ്മിക്കുക.

വാർഡു തോറും ഓരോ കളി സ്ഥലങ്ങൾ നിർമ്മിച്ചാൽ അവിടങ്ങളിലെ കായികതാരങ്ങളെ വളർത്തിക്കൊണ്ടു വരാൻസാധിക്കും. ഗ്രൗണ്ടുകളില്ലാത്ത എയി

ഡഡ് സ്കൂളുകളിൽ അതുണ്ടാക്കാൻ മാനേജ്മെന്റിനെ പ്രേരിപ്പിക്കുക.

ചുരുക്കത്തിൽ സാംസ്കാരിക, കായിക പുരോഗതി കൈവരിക്കാനാവശ്യമായ ചില നിർദ്ദേശങ്ങളാണ് ഇവിടെ കുറിച്ചിരിക്കുന്നത്. ഇതിൽ പലതും സന്നദ്ധ സംഘടനകൾക്ക് സേവനത്തിലൂടെ ചെയ്യാൻസാധിക്കുന്നതും മറ്റുള്ളവ നടപ്പിലാക്കാൻ പണ്ടായത്തുകളും ബന്ധപ്പെട്ട ഏജൻസികളും അടിയന്തിര ശ്രദ്ധ പതിപ്പിച്ചു. മേൽപ്പറഞ്ഞ കാര്യങ്ങൾ മുൻഗണനാക്രമത്തിൽ നടപ്പാക്കുകയും ചെയ്താൽ ചുരുങ്ങിയ കാലം കൊണ്ട് മൊറയൂർ പണ്ടായത്തിനെ സാംസ്കാരിക, കായിക രംഗത്ത് സമ്പന്നമാക്കാൻ സാധിക്കുമെന്ന് പ്രത്യാശിക്കുന്നു.

“ സ്വാതന്ത്ര്യം യഥാർത്ഥത്തിൽ ഇന്ത്യയിലെ ജനങ്ങളുടേതാണ്, അല്ലാതെ അവരുടെ മേൽ ഭരണം നടത്തുന്നവരുടേതല്ല. തങ്ങളുടെ ചെരിപ്പിനടിയിൽ കിടക്കുന്നവരുടെ സമ്മതത്തോടെ ഭരിക്കുന്നവർ ആശ്രയമാകേണ്ടത്. അങ്ങനെ അവർ ജനങ്ങളുടെ സേവകരാകണം; ജനങ്ങളുടെ ഇച്ഛയനുസരിച്ച് പ്രവർത്തിക്കാൻ തയ്യാറാകണം”

മഹാത്മാഗാന്ധി

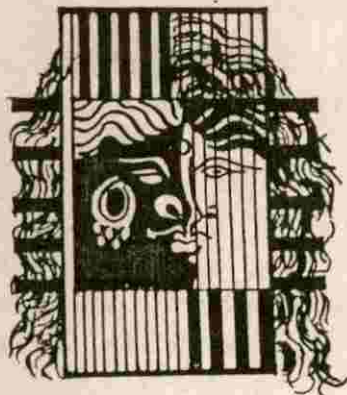

വനിത

എറനാട് താലൂക്കിലെ അനുഗ്രഹഹീതമായ ഒരു ഗ്രാമ പ്രദേശമാണ് മൊറയൂർ. മതസൗഹാർദ്ദത്തിന്റെ മഹനീയ മാതൃകയുമായി നിലകൊള്ളുന്ന മൊറയൂർ ഗ്രാമപഞ്ചായത്തിൽ 1991-ലെ സെൻസസ് അടിസ്ഥാനപ്പെടുത്തി കണക്കാക്കിയ മൊത്തം ജനസംഖ്യ 28116 ആണ്. ഇതിൽ 13909 പേർ വനിതകളാണ്. വനിതകൾ വിദ്യാഭ്യാസ സാമൂഹ്യ സാംസ്കാരിക തൊഴിൽ രംഗങ്ങളിൽ ഏറെ പിന്നിലാണെന്നത് മറച്ചു വെക്കാൻ പറ്റാത്ത യാഥാർത്ഥ്യമാണ്.

സാഹചര്യങ്ങളുടെ സമ്മർദ്ദവും ചരിത്രപരമായ കാരണങ്ങളും ഈ പ്രദേശത്തെയും ഇവിടുത്തെ ജനതയെയും ഏറെ പിന്നോക്കമാക്കി എന്നത് വസ്തുതയാണ്. പക്ഷെ, ഇതിലേറ്റവും കൂടുതൽ പിൻതള്ളപ്പെടാൻ വിധിക്കപ്പെട്ടത് ഇവിടുത്തെ വനിതകളായിരുന്നു എന്ന യാഥാർത്ഥ്യം തിരിച്ചറിയപ്പെടേണ്ടതാണ്. സാമൂഹ്യപ്രവർത്തന മേഖലകളിൽ സ്ത്രീ പങ്കാളിത്തം വളരെ കുറവായിരുന്നു. വിദ്യാഭ്യാസത്തിന്റെ അഭാവമായിരുന്നു ഇതിന്റെ മുഖ്യകാരണം. അതേ കാരണത്താൽ തന്നെ, തൊഴിൽ രംഗത്തും സ്ത്രീകൾ പിന്നിലായി. കാലങ്ങൾ കടന്നു പോയപ്പോൾ ഓത്തുപള്ളികളുടെ ഓലപ്പുരകൾക്കുള്ളിൽ വിജ്ഞാനത്തിന്റെ മെഴുകുതിരിവെട്ടം കണ്ടപ്പോൾ അറച്ചു നിൽക്കാതെ ഓടിയെത്തിയവരിൽ പുരുഷന്മാരെപ്പോലെ വനിതകളുമുണ്ടായിരുന്നു. അതുകൊണ്ടുതന്നെയാവണം സാക്ഷരതാ പ്രവർത്തനം തുടങ്ങുന്നതിന്റെ മുമ്പു തന്നെ ഈ പ്രദേശത്തെ പ്രായം ചെന്ന സ്ത്രീകളിൽ ബഹുഭൂരിഭാഗവും സാക്ഷരരായത്. അറബി-മലയാളം ലിപിയിൽ എഴുതാനും വായിക്കാനും അറിഞ്ഞിരുന്ന ഇവർ വീടിന്റെ അകത്തളങ്ങളിലിരുന്ന് ആ ഭാഷയിലുള്ള കവിതകളും വിവർത്തനങ്ങളും പാരായണം ചെയ്തിരുന്നു. ഓത്തുപള്ളികൾ വിദ്യാലയങ്ങളായി മാറിയപ്പോൾ അതുപയോഗപ്പെടുത്താൻ വനിതകൾ വരാതിരുന്നിട്ടില്ല. 1924 മുതൽക്കാണ് പരിമിതമായ രീതിയിൽ ഈ പഞ്ചായത്തിൽ ഔദ്യോഗിക വിദ്യാഭ്യാസത്തിന് തുടക്കം കുറിച്ചത് 1946-ൽ ഹൈസ്കൂൾ ആയി ഉയർത്തപ്പെട്ട മൊറയൂർ വീരാൻ ഹാജി മെമ്മോറിയൽ ഹൈസ്കൂൾ ഈ പഞ്ചായത്തിലെ വനിതാ വിദ്യാഭ്യാസരംഗത്ത് ചലനങ്ങൾ സൃഷ്ടിക്കാൻ കാര്യമായ പങ്കു വഹിച്ചിട്ടുണ്ട്. മലപ്പുറം ജില്ലയിൽ തന്നെ ആദ്യമായി SSLC പാസ്സായ മുസ്ലിം വനിത ഈ പഞ്ചായത്തിലെ മോങ്ങം സ്വദേശി പരേതയായ സി.കെ. ഫാത്തിമക്കുട്ടി ആയിരുന്നു എന്ന് പ്രത്യേകം ഓർമ്മിക്കപ്പെടേണ്ടതാണ്. മാത്രമല്ല, പ്രസ്തുത വനിതയാണ് പഞ്ചായത്തിൽ നിന്നും ആദ്യമായി വനിതകൾക്കിടയിൽനിന്ന് സർക്കാർ സർവീസിൽ ജോലി നേടിയത് എന്നതും പരാമർശിക്കപ്പെടേണ്ടതാണ്. പ്രതികൂല സാഹചര്യങ്ങളെ അതിജീവിച്ചുകൊണ്ട് SSLC പാസ്സാവുകയും ട്രെയിനിംഗ് നേടി അധ്യാപികമാരായി ജോലി നേടുകയും ചെയ്ത ശ്രീമതി സി.കെ. ഖദീജ ടീച്ചറും രാജകുമാരി ടീച്ചറും പുതിയ തലമുറക്ക് മാതൃകയാണ്.

മുന്ന് ഹൈസ്കൂളുകളടക്കം പതിനൊന്ന് സ്കൂളുകളും ഒരു വനിതാ അറബികോളേജും ഉള്ള ഈ പഞ്ചായത്തിൽ വനിതാവിദ്യാഭ്യാസരംഗത്ത് കഴിഞ്ഞ കാലങ്ങളുമായി താരതമ്യം ചെയ്യുമ്പോൾ വിപ്ലവകരമായ മാറ്റങ്ങൾ തന്നെ നടന്നിട്ടുണ്ട്. പതിനൊന്ന് സ്കൂളുകളിലുമായി ഇപ്പോൾ പഠിക്കുന്ന മൊത്തം വിദ്യാർത്ഥികളുടെ 49% പെൺകുട്ടികളാണ്. അതായത്, 3943 പെൺകുട്ടികൾ ഇപ്പോൾ പഞ്ചായത്തിലെ സ്കൂളുകളിൽ പഠിച്ചുകൊണ്ടിരിക്കുന്നു. വനിതാ വിദ്യാഭ്യാസരംഗത്ത് കാര്യമായ ചലനങ്ങൾ സൃഷ്ടിച്ച മോങ്ങം വനിതാ അറബി കോളേജ് ഈ രംഗത്ത് ദക്ഷിണേന്ത്യയിലെ തന്നെ അംഗീകാരമുള്ള

പ്രഥമ സ്ഥാപനമാണ്. കാലിക്കറ്റ് യൂണിവേഴ്സിറ്റിയുടെ അംഗീകാരമുള്ള 5 വർഷത്തെ അഫ്സൽ ഉൽ ഉലമയും രണ്ടു വർഷത്തെ പോസ്റ്റ് അഫ്സൽ ഉൽ ഉലമ കോഴ്സും ഉൾക്കൊള്ളുന്ന ഈ സ്ഥാപനത്തിൽ നിന്ന് ഇതുവരെ യായി 900 വനിതാ ബിരുദധാരിണികൾ പഠനം പൂർത്തിയാക്കി പുറത്തറങ്ങിയിട്ടുണ്ട്. പഞ്ചായത്തിൽ നിന്നും നിരവധി പെൺകുട്ടികൾ സമീപപ്രദേശങ്ങളിലെ കോളേജുകളിലും മറ്റും വിദ്യാഭ്യാസസ്ഥാപനങ്ങളിലും പഠിച്ചുവരുന്നുണ്ട്.

മൊറയൂർ പഞ്ചായത്തിലെ ഒട്ടനവധി വിദ്യാഭ്യാസനരായ വനിതകൾ സ്കൂളുകളിലും കോളേജുകളിലും അധ്യാപികമാരായി ജോലി ചെയ്യുന്നുണ്ട്. പൊതുമേഖല, സ്വകാര്യമേഖല സ്ഥാപനങ്ങളുടെ ഓഫീസുകളിലും ചിലർ ജോലി ചെയ്യുന്നു. ഈ രംഗത്തെ പഞ്ചായത്തിലെ ആദ്യത്തെ വനിതാ ഡോക്ടർ കോടിത്തൊടി കുന്നാമർജ എന്നവരാണ്. ഇക്കൂട്ടത്തിൽ സ്മരിക്കപ്പെടേണ്ടത് അലിഗർ യൂണിവേഴ്സിറ്റിയിൽ നിന്ന് MSc പൂർത്തിയാക്കിയ M. ആമിന സീച്ചറാണ്. SSLC പരീക്ഷയിൽ റാങ്കുകൾ വാങ്ങിയ പെൺകുട്ടികൾ വരെ ഈ പഞ്ചായത്തിലുണ്ട് എന്നത് ഭാവി ശോഭനമാണെന്നതിന്റെ സൂചനയാണ്.

പൊതുരംഗത്തേക്ക് വനിതകൾ താല്പര്യപൂർവ്വം കടന്നുവന്നു കൊണ്ടിരിക്കുകയാണ്. അത്തരത്തിലുള്ള സ്വാഗതാർഹമായ കുറെ പ്രവർത്തനങ്ങൾ അടുത്തകാലത്ത് നടന്നതായി കാണപ്പെടുന്നു. സജീവമായ വനിതാ സംഘടനകൾ സാമൂഹ്യ-സാംസ്കാരിക-രാഷ്ട്രീയ-ക്ഷേമ രംഗങ്ങളിൽ കാലുറപ്പിച്ചു കഴിഞ്ഞു. ഇവരുടെ പ്രവർത്തനങ്ങളുടെ പ്രതിഫലനമാണ് ഗ്രാമസഭകളിൽ നിഴലിച്ചുകണ്ടത്. പഞ്ചായത്തിലെ മുഴുവൻ ഗ്രാമസഭകളിലും നാടിന്റെ വികസനത്തിന് തങ്ങളുടെ നിർദ്ദേശങ്ങൾ വെക്കാനും പങ്കു വഹിക്കാനും ആവേശത്തോടു കൂടി സ്ത്രീജനങ്ങൾ തള്ളിക്കയറുന്നത് കാണാമായിരുന്നു.

വനിതാരംഗത്ത് പ്രവർത്തിക്കുന്ന പ്രധാന സംഘടനകൾ മഹിളാസമാജങ്ങളും മുസ്ലിം വനിതാ ലീഗും ജനാധിപത്യ മഹിളാ അസോസിയേഷനും ആണ്. മഹിളാ സമാജങ്ങളിൽ പുളക്കത്തടം മഹിളാസമാജം, മോങ്ങം മഹിളാസമാജം മൊറയൂർ മഹിളാസമാജം എന്നിവ വളരെ സജീവമായി പ്രവർത്തിക്കുന്നു. അത്രയും സജീവമല്ലെങ്കിലും പോത്തുവെട്ടിപ്പാറ, വാലഞ്ചേരി, കുള്ളത്തും പടി, പുഞ്ചിരി, നിത്യശില്പ, ഒഴുകൂർ, മനങ്ങറ്റ എന്നീ മഹിളാസമാജങ്ങളും പ്രവർത്തനരംഗത്തുണ്ട്. മുസ്ലിം വനിതാലീഗിന് പഞ്ചായത്ത് കമ്മിറ്റിയും പഞ്ചായത്തിലെ എല്ലാ വാർഡുകളിലും യൂണിറ്റ് കമ്മിറ്റികളും പ്രവർത്തിക്കുന്നുണ്ട്. മലപ്പുറം ജില്ലാ വനിതാലീഗ് കമ്മിറ്റി അംഗ

ങ്ങളായ നാനാക്കൽ മറിയമ്മ, പി. പാത്തുമ്മക്കുട്ടി എന്ന മാളമ്മ എന്നീ രണ്ടു പഞ്ചായത്തുമെമ്പർമാർ ഈ പഞ്ചായത്തിലെ വനിതാരംഗത്ത് നേതൃത്വപരമായ പങ്ക് വഹിക്കുന്നവരിൽ ഏടുത്തുപറയേണ്ടവരാണ്. പഞ്ചായത്തിൽ മൊത്തം 26 അംഗനവാടികൾ പ്രവർത്തിച്ചുവരുന്നുണ്ട്. ഈ അംഗനവാടികളിൽ മൊത്തം 52 വനിതകൾ ജോലി ചെയ്തുവരുന്നു. ഈ അംഗനവാടികളെ മുഴുവൻ കേന്ദ്രീകരിച്ച് മഹിളാസമാജങ്ങൾക്ക് രൂപം നൽകിക്കഴിഞ്ഞു.

പുളക്കത്തടം മഹിളാസമാജം

പുളക്കത്തടം മഹിളാസമാജത്തിന്റെ കീഴിൽ മൊറയൂർ കേന്ദ്രമായി സ്റ്റാർ ടൈലറിംഗ് ആന്റ് എംബ്രോയ്ഡറി ഇൻസ്റ്റിറ്റ്യൂട്ട് എന്ന സ്ഥാപനം പ്രവർത്തിച്ചുവരുന്നുണ്ട്. നെഹ്രു യുവകേന്ദ്രയിൽ അഫിലിയേറ്റു ചെയ്ത ഈ സ്ഥാപനത്തിൽ ഇപ്പോൾ 35 പെൺകുട്ടികൾ പഠിച്ചുകൊണ്ടിരിക്കുന്നു. കുട്ടികളിൽ നിന്നും ഫീസ് ഈടാക്കിക്കൊണ്ടാണ് ഈ സ്ഥാപനം നടത്തിക്കൊണ്ടുപോകുന്നത്. ഈ സ്ഥാപനത്തിൽ തന്നെ ട്രൈസത്തിന്റെ ഗ്രാന്റുകൊണ്ട് 3 വനിതകൾ തുണൽ പരിശീലനം നടത്തുന്നുണ്ട്. ഒരു കുട്ടിക്ക് 300 രൂപ വീതം ഗ്രാന്റു ലഭിക്കുന്നതിന് പുറമെ സീച്ചർക്കും 300 രൂപ ലഭിക്കുന്നു. വർഷാവസാനത്തിൽ റോമെറ്റീരിയൽസിനായി ചെറിയ തോതിലുള്ള സഹായവും ലഭിക്കുന്നുണ്ട്. ഈ സ്ഥാപനത്തിൽ നിന്നും പരിശീലനം നേടിക്കഴിഞ്ഞ കുട്ടികൾ റെഡിമെയ്ഡ് വസ്ത്രനിർമ്മാണ രംഗത്ത് പ്രവർത്തിച്ചു കൊണ്ടിരിക്കുകയാണ്.

മോങ്ങം മഹിളാസമാജം

മോങ്ങം മഹിളാസമാജത്തിന്റെ കീഴിലുള്ള നെഹ്രു യുവകേന്ദ്രയുടെ അംഗീകാരത്തോടുകൂടി പ്രവർത്തിക്കുന്ന മോങ്ങം വനിതാ ടൈലറിംഗ് ഇൻസ്റ്റിറ്റ്യൂട്ടിൽ 35 കുട്ടികൾ പഠിച്ചുകൊണ്ടിരിക്കുന്നു. ഈ സ്ഥാപനത്തിന്റെ ഏറ്റവും വലിയ പ്രശ്നം പരിശീലനം പൂർത്തിയാക്കി പുറത്തുപോകുന്ന വനിതകൾക്ക് സ്വയം തൊഴിൽ കണ്ടെത്തുവാനുള്ള സംവിധാനമില്ല എന്നതാണ്.

മോങ്ങത്ത് തന്നെ കാര്യക്ഷമമായി പ്രവർത്തിക്കുന്ന മറ്റൊരു സ്ഥാപനമാണ് 'കരുണാ ലേഡീസ് ടൈലറിംഗ് യൂണിറ്റ്'. ഈ സ്ഥാപനം എംബ്രോയ്ഡറി വർക്ക് ഓർഡർ സ്വീകരിച്ച് പണി ചെയ്തു കൊടുക്കുന്നു. ഇവിടെ 3 വനിതകൾ ജോലി ചെയ്തുവരുന്നുണ്ട്.

ലേഡീസ് ടൈലറിംഗ് ആന്റ് റെഡിമെയ്ഡ് യൂണിറ്റ് എന്ന പേരിൽ 7 വനിതകൾ തൊഴിൽ ചെയ്തുവരുന്ന മറ്റൊരു സ്ഥാപനവും ഈ രംഗത്ത് മഹത്തായ സേവനങ്ങൾ ചെയ്തു വരുന്നുണ്ട്. 1993-ൽ രജിസ്റ്റർ ചെയ്തു പ്രവർത്തിക്കുന്ന ഈ സ്ഥാപനം 50,000 രൂപ ലോൺ

വാങ്ങിയാണ് തുടക്കം കുറിച്ചത്.

അൽഫാ ഗാർമെന്റ്സ്, മോങ്ങം

മോങ്ങത്ത് പ്രവർത്തിക്കുന്ന ഈ സ്ഥാപനത്തിൽ 5 വനിതകൾ ജോലി ചെയ്തുവരുന്നു. ചെറുകിട വ്യവസായവകുപ്പിൽ നിന്നും 30,000 രൂപ ലോൺ വാങ്ങി തുടങ്ങിയ ഈ സ്ഥാപനം റെഡിമെയ്ഡ് വസ്ത്രങ്ങൾ നിർമ്മിച്ച് വിൽപ്പന നടത്തുകയാണ്. വിജയകരമായി പ്രവർത്തിക്കുന്ന ഈ സ്ഥാപനം ലോൺ മുഴുവൻ തിരിച്ചടച്ചുകഴിഞ്ഞു. W.I.Pയിൽ നിന്നും ഈ സ്ഥാപനത്തിന് 25,000 രൂപ ഗ്രാന്റ് ലഭിച്ചിട്ടുണ്ട്.

സി.ബി.എൻ.പി.

വനിതാക്ഷേമരംഗത്ത് മൊറയൂർ പഞ്ചായത്തിൽ സജീവവും കാര്യക്ഷമവുമായ രീതിയിൽ പ്രവർത്തനങ്ങൾ സംഘടിപ്പിച്ചുകൊണ്ട് വനിതകൾക്കിടയിൽ പരിവർത്തനത്തിന്റെ പാതയാരംഭിക്കാണിരിക്കുന്ന വനിതാപ്രസ്ഥാനമായി സി.ബി.എൻ.പി. മാറിക്കഴിഞ്ഞു. അസംഘടിതരും നിർധനരുമായ സ്ത്രീകളെ ബോധവൽക്കരിച്ച് അവർക്കിടയിൽ സമ്പാദ്യശീലം വളർത്താൻ സി.ബി.എൻ.പി. വഹിച്ച പങ്ക് വളരെ വലുതാണ്. സി.ബി.എൻ.പി.ക്ക് ഈ പഞ്ചായത്തിൽ 41 N.H.G.കളും 7 A.D.S.കളും സജീവമായി തന്നെ പ്രവർത്തിക്കുന്നുണ്ട്. പഞ്ചായത്ത് സി.ഡി.എസ്. പ്രസിഡണ്ട് പാലോളി ഫാത്തിമ ബ്ലോക്ക് സി.ഡി.എസ്. പ്രസിഡണ്ട് കെ.സി. അസ്മാബി എന്നിവരും കമ്മ്യൂണിറ്റി ഓർഗനൈസർമാരായി എം.ടി. ജമീല, കെ. സഫിയ എന്നിവരും പ്രവർത്തിക്കുന്നു. മൊത്തത്തിൽ പഞ്ചായത്തിന്റെ പ്രവർത്തനങ്ങൾക്ക് മേൽനോട്ടം വഹിച്ചുകൊണ്ട് പ്രവർത്തിക്കുന്ന A.P.C. പഞ്ചായത്ത് മെമ്പറും വനിതാ പ്രവർത്തകയുമായ പി. ഫാത്തിമക്കൂട്ടി എന്ന മാതൃകയാകുന്നു.

C.B.N.P പ്രവർത്തനങ്ങൾ

അസംഘടിതരും നിർധനരുമായ സ്ത്രീകളിൽ നിന്നും ചെറു സമ്പാദ്യങ്ങൾ സമ്പാദിച്ച് നിക്ഷേപിക്കുന്നു. ഇതിനകം മൊറയൂർ സർവ്വീസ് സഹകരണ ബാങ്കിൽ ഒരു ലക്ഷം രൂപയോളം നിക്ഷേപിച്ചു കഴിഞ്ഞു. അതിൽ നിന്നും നിക്ഷേപകർക്ക് വീട്ടാവശ്യങ്ങൾക്കും മറ്റു ക്ഷേമകാര്യങ്ങൾക്കും ലോൺ നൽകി വരുന്നുണ്ട്. പഞ്ചായത്തിലെ എല്ലാ വാർഡുകളിലും ത്രിഫ്റ്റ് സൊസൈറ്റികൾ കാര്യക്ഷമമായി തന്നെ പ്രവർത്തിക്കുന്നുണ്ട്. 1994ൽ സി.ബി.എൻ.പി. വനിതകൾക്കു വേണ്ടി മാത്രം പഞ്ചായത്തിൽ സമഗ്രമായൊരു സർവ്വേ നടത്തുകയും പഞ്ചായത്തിൽ മൊത്തമുള്ള 3800 കുടുംബങ്ങളിൽ നിന്നുമായി 1388 റിസ്ക് ഫാമിലിയെ കണ്ടെത്തുകയും ചെയ്തു. പ്രസ്തുത റിസ്ക് ഫാമിലികൾക്കാണ് മേൽപ്പറഞ്ഞ

നിക്ഷേപത്തിൽ നിന്നും സഹായങ്ങൾ നൽകി വരുന്നത്. യൂണിസെഫിൽ നിന്നും 7000 രൂപ ഗ്രാന്റായി ലഭിച്ചിരുന്നു. ഈ തുകയിൽ നിന്ന് റിസ്ക് ഫാമിലിയിൽപ്പെട്ട നാലു കുടുംബങ്ങൾക്ക് 2% പലിശ നിരക്കിൽ ആടുവളർത്താൻ ലോൺ കൊടുത്തിട്ടുണ്ട്. അതിനുപുറമെ 7 N.H.G.കളിലേക്കായി 11,500 രൂപയുടെ ലോണുകൾ വേറെയും നൽകിയിട്ടുണ്ട് ഇതിനൊക്കെ പുറമെ സ്റ്റേഡ് പ്രോഗ്രാമിന്റെ കീഴിൽ 5 വനിതകളെ താന്നൂരിലേക്ക് എംബ്രോയ്ഡറിംഗ് പരിശീലനത്തിന് അയച്ചിരുന്നു. ഡയറി ഡെവലപ്മെന്റിൽ നിന്നും സന്നദ്ധസംഘടനകളുടെ കീഴിൽ നടത്തുന്നതൊഴിൽ പരിശീലനത്തിന് സി.ബി.എൻ.പി. ഈ പഞ്ചായത്തിൽ നിന്നും 12 വനിതകളെ അയച്ചിരുന്നു. പ്രസ്തുത സ്കീമിന്റെ കീഴിൽ 4 വനിതകൾക്ക് ഒരു യൂണിറ്റ് എന്ന രീതിയിൽ 3 യൂണിറ്റുകൾക്കായി 60,000/- രൂപ സ്വയം തൊഴിൽ കണ്ടെത്തുന്നതിനുള്ള ഗ്രാന്റായി ലഭിച്ചിട്ടുണ്ട്.

D.W.C.R.A

വനിതകളുടേയും കുട്ടികളുടേയും ക്ഷേമകാര്യങ്ങൾക്കുവേണ്ടി പ്രവർത്തിക്കുന്ന D.W.C.R.A. യൂണിറ്റുകൾ പഞ്ചായത്തിൽ പ്രവർത്തിച്ചുവരുന്നുണ്ട്. ബ്ലോക്കു മുഖേനയാണ് ഇതിന്റെ കാര്യങ്ങൾ നടപ്പിലാക്കുന്നത്. നിരവധി യൂണിറ്റുകൾ വർഷങ്ങളായി പഞ്ചായത്തിൽ പ്രവർത്തിച്ചിരുന്നെങ്കിലും സ്ത്രീകൾക്കിടയിൽ ഇതിനെ കുറിച്ചുള്ള വ്യക്തമായ അവബോധത്തിന്റെ അഭാവം കൊണ്ട് മിക്ക യൂണിറ്റുകളും നിർജീവമായി. 1991-ൽ 9-ാം വാർഡിൽ DWCRAYുടെ കീഴിൽ കല്ലുകുത്തു യൂണിറ്റ് തുടങ്ങി. മുഴുവൻ ലോണും അടച്ചു തീർത്ത ഈ യൂണിറ്റ് വിജയകരമായി പ്രവർത്തിച്ചു. ഇതിന് 15,000 രൂപയുടെ ഗ്രാന്റ് കിട്ടിയിരുന്നു. ഇപ്പോൾ ഇതേ യൂണിറ്റ് തന്നെ ഇവിടെ ഒരു കൊപ്രവെട്ട് യൂണിറ്റ് ആരംഭിച്ചിട്ടുണ്ട്. 1995-96 വർഷക്കാലത്ത് രൂപീകരിച്ച പുതിയ രണ്ടു യൂണിറ്റുകൾ സജീവമായി പ്രവർത്തിക്കുന്നുണ്ട്. ഒരു യൂണിറ്റിന് പത്തിനും പതിനഞ്ചിനും ഇടയിൽ വനിതകൾവേണം എന്നാണ് കണക്ക്. മേൽപറഞ്ഞ മൊറയൂർ യൂണിറ്റിൽ 13ഉം ഒഴുകൂർ യൂണിറ്റിൽ 12ഉം വനിതകളുണ്ട്. ഇവ രണ്ടും ആടുവളർത്തൽ കേന്ദ്രങ്ങളാണ്. ഇതുപകരാം പഞ്ചായത്തിൽ ആകെ 2,16,250 രൂപ ലോൺ ലഭിച്ചിട്ടുണ്ട്. ഇതിൽ ഒരു ലക്ഷം രൂപ സബ്സിഡിയാണ്. ബാക്കി 1,16,250 രൂപ 5 വർഷം കൊണ്ട് ഗഡുക്കളായി തിരിച്ചടച്ചാൽ മതിയെന്നതാണ് ഇതിന്റെ പ്രത്യേകത. പഞ്ചായത്തിലെ 7-ാം വാർഡിൽ DWCRAYുടെ ആടുവളർത്തൽ കേന്ദ്രത്തിന് അനുമതി ലഭിച്ചിട്ടുണ്ട്. ബാങ്കിൽ നിന്നും ലോൺ ലഭിക്കാനുള്ള കാലതാമസമാണ് ഈ

യൂണിറ്റ് പ്രവർത്തനമാരംഭിക്കാൻ വൈകുന്നത്.

പ്രശ്നങ്ങൾ, സാധ്യതകൾ

വിദ്യാഭ്യാസത്തിന്റെ അനിവാര്യതയെക്കുറിച്ചുള്ള അവബോധമില്ലായ്മ തന്നെയാണ് പ്രധാന പ്രശ്നം. അതിനു പരിഹാരം കാണേണ്ടത് ബോധവൽക്കരണത്തിലൂടെയാണ്. മുഴുവൻ ഗ്രാമസഭകളിലും രോഷത്തോടുകൂടി സ്ത്രീകൾ വിളിച്ചുപറഞ്ഞ പ്രധാനകാര്യം ചാരായത്തിന്റെ കെടുതികളാൽ അവരനുഭവിക്കേണ്ടിവരുന്ന പീഡനങ്ങളെക്കുറിച്ചാണ്. ചാരായം നിരോധിച്ചിട്ടും വ്യാജന്മാർ വ്യാപകമായി ഗ്രാമങ്ങളിൽ കള്ളവാറ്റുവിൽപ്പന നടത്തുന്നതുകൊണ്ട് കണ്ണൂരിൽ കൂടിക്കേണ്ടിവരുന്നത് ഇവിടുത്തെ കുടുംബിനികളാണ്. മുഴുക്കൂടിയന്മാരായ ഗൃഹനാഥന്മാർ സന്ധ്യാസമയം വയറുനിറയെ സേവിച്ച് ലക്കു തെറ്റി വീട്ടിലേക്കു കടന്നുവരുമ്പോൾ വീടിനുള്ളിൽ അടിപിടിയും കൊലവിളിയും നിത്യസംഭവങ്ങളാകുന്നു. എക്സൈസ് വകുപ്പിനെ കാര്യക്ഷമമാക്കി ഈ പ്രശ്നത്തിന് അടിയന്തിര പരിഹാരമുണ്ടാക്കാൻ സർക്കാർ തലത്തിൽ സംവിധാനമുണ്ടാക്കണം.

പഞ്ചായത്തിൽ നിർജീവമായ മഹ്ളാ സമാജങ്ങൾ പുനരുജ്ജീവിപ്പിക്കുകയും പൂർവ്വോപരി ഊർജ്ജസ്വലതയോടെ പ്രവർത്തിപ്പിക്കുകയും ചെയ്താൽ സ്ത്രീകൾക്കിടയിൽ അപകർഷതാബോധം ഒരു പരിധിവരെ ഇല്ലാതാക്കാവുന്നതാണ്. C.B.N.Pയുടെ പ്രവർത്തനങ്ങൾ കൂടുതൽ കാര്യക്ഷമവും വ്യാപകവുമായി നടപ്പിലാക്കാൻ സംവിധാനമുണ്ടാക്കേണ്ടതാണ്. വിവിധതരം പെൻഷനുകൾ ലഭിക്കാൻ അർഹരായ നിരവധി വനിതകൾ പഞ്ചായത്തിന്റെ വിവിധ ഭാഗങ്ങളിലുണ്ട്. ഇവരെ യൊക്കെ കണ്ടെത്തി അർഹമായ പെൻഷൻ വാങ്ങിക്കൊടുക്കാൻ സംവിധാനമുണ്ടാക്കണം.

പഞ്ചായത്തിലെ ഹൈസ്കൂളുകളിൽ നിന്ന് SSLC പാസ്സാകുന്ന വിദ്യാർത്ഥിനികളിൽ നിന്നും ചെറിയ ഒരു ശതമാനമെങ്കിലും തുടർന്നു പഠിക്കാൻ കഴിയാതെ വഴിയിൽ കൊഴിഞ്ഞു പോകുന്നുണ്ട്. ഇതൊരു വലിയ പ്രശ്നമായി അവശേഷിക്കുന്നു. വീട്ടുജോലികളിൽ മാത്രം വ്യാപൃതരാവുന്ന വനിതകൾ തൊഴിൽ രംഗത്ത് വളരെയേറെ പിന്നിലാണ്. കൃഷിയിടങ്ങളിലും നിർമ്മാണ രംഗങ്ങളിലുമാണ് സ്ത്രീകൾ കുറെയെങ്കിലും ജോലി ചെയ്യുന്നത്. അവർക്കൊന്നെങ്കിൽ അർഹമായ വേതനവും പരിഗണനയും ലഭിക്കുന്നില്ല എന്നത് പരിഹാരം കണ്ടെത്തേണ്ട മുഖ്യപ്രശ്നം തന്നെയാണ്. ആധുനിക ദൃശ്യമായമങ്ങളുടെ അതിപ്രസരം, ആഡംബര ജീവിതപ്രിയം, അധ്വാനശീലത്തോടുള്ള വിമുഖത എന്നിവ സ്ത്രീകളെ ബാധിക്കാൻ കാരണമായി. അതുപോലെ ഗൾഫു പണ

ത്തിന്റെ സ്വാധീനവും ജീവിതശൈലിയിൽ കാര്യമായ മാറ്റം വരുത്തിയിട്ടുണ്ട്. ഈ പരിതസ്ഥിതിയിൽ സ്വന്തം വരുമാന പരിധിയിലൊതുങ്ങി ജീവിക്കാനുള്ള ശീലം കൈമോശം വന്നുപോയ അവസ്ഥയാണ് പല പ്രദേശങ്ങളിലും ദൃശ്യമാകുന്നത്.

പരിഹാരനിർദ്ദേശങ്ങൾ

1. വനിതാവികസനകോർപ്പറേഷന്റെ ആസ്ഥാനം മലബാറിലേക്ക് മാറ്റണം. എന്നാൽ മാത്രമേ ഈ പ്രദേശത്തെ വനിതകൾക്ക് ഇതിന്റെ പ്രയോജനം ലഭിക്കുകയുള്ളൂ.
2. വനിതാ വികസന കോർപ്പറേഷന്റെ ഒരു സബ്-ഓഫീസ് മലപ്പുറം ആസ്ഥാനമായി ആരംഭിക്കണം.
3. പഞ്ചായത്തിൽ വനിതകൾക്ക് സ്വന്തമായി ഒരു തൊഴിൽ ശാല ആരംഭിക്കണം. അതിൽ 250 വനിതകൾക്കെങ്കിലും ജോലി ലഭ്യമാക്കണം.
4. നിർമ്മാണ പ്രവർത്തനങ്ങളിൽ ഏർപ്പെട്ടിരിക്കുന്ന സ്ത്രീകൾക്ക് അവരുടെ ജോലി നിലനിർത്താനും മാനുഷമായ വേതനം ലഭിക്കാനുമുള്ള സംവിധാനമുണ്ടാക്കണം.
5. ബ്ലോക്കു തലത്തിലോ ജില്ലാ തലത്തിലോ ഒരു കശുവണ്ടി ഫാക്ടറി തുടങ്ങുകയും അതിൽ സ്ത്രീകൾക്ക് ജോലി ഉറപ്പു വരുത്തുകയും വേണം.
6. ചിരട്ട കൊണ്ടുള്ള കൗതുക വസ്തുക്കൾ നിർമ്മിക്കാൻ വനിതകൾക്ക് പഞ്ചായത്ത് തലത്തിൽ പരിശീലനം നൽകണം.
7. കയറും കയറുല്പന്നങ്ങളും നിർമ്മിക്കാനാവശ്യമായ പരിശീലനം വനിതകൾക്ക് പഞ്ചായത്തിൽ നൽകണം.
8. 4 വീതം സ്ത്രീകളെ സംഘടിപ്പിച്ച പൗൾട്ടി ഫാം തുടങ്ങുവാനുള്ള സംവിധാനമുണ്ടാക്കണം. അതിനാവശ്യമായ പുരുഷന്മാരുടെ സഹായവും ലഭ്യമാക്കണം.
9. സ്വയം തൊഴിൽ കണ്ടെത്താൻ തയ്യാറുള്ള വനിതകൾക്ക് നല്ല കറവപ്പശുക്കളെ വാങ്ങിക്കാൻ സഹായം ലഭ്യമാക്കണം.
10. പഞ്ചായത്തിലെ സ്കൂൾ വിദ്യാർത്ഥികൾക്കാവശ്യമായ നോട്ടുബുക്കുകൾ നിർമ്മിക്കുവാൻ പഞ്ചായത്തിന്റെ കീഴിൽ ഒരു സ്ഥാപനം ആരംഭിക്കുക. ബുക്ക് ബൈന്റിംഗിനും മറ്റുമായി 25 വനിതകൾക്കെങ്കിലും ജോലി നൽകുക. പഞ്ചായത്തിലെ സ്കൂളുകൾ ഇവിടെ നിർമ്മിക്കുന്ന പുസ്തകങ്ങളേ വാങ്ങാവൂ എന്ന തീരുമാനമെടുക്കുക.

- 11. വനിതകൾ നടത്തുന്ന കോ-ഓപ്പറേറ്റീവ് സ്റ്റോർ, മാവേലി സ്റ്റോർ, മിനി സൂപ്പർമാർക്കറ്റ് എന്നിവ ആരംഭിക്കാൻ പഞ്ചായത്ത് മുൻകൈ എടുക്കുക.
- 12. തുണൽ പരിശീലനകേന്ദ്രത്തിൽ നിന്നും പരിശീലനം നേടുന്ന സ്ത്രീകൾക്ക് വിപുലമായൊരു റെഡിയ മെയ്ഡ് കേന്ദ്രം ആരംഭിക്കണം.
- 13. പാനീയങ്ങൾ, ജാം, ബേക്കറി സാധനങ്ങൾ എന്നിവ ഉല്പാദിപ്പിക്കാൻ പരിശീലനം നേടിയ പഞ്ചായത്തിലെ വനിതകൾക്ക് ജോലി കണ്ടെത്തുവാനുള്ള സഹായങ്ങൾ നൽകണം.
- 14. നിർജ്ജീവമായ മഹിളാസമാജങ്ങളെ സജീവമാക്കുകയും മാസത്തിലൊരിക്കലെങ്കിലും സമ്മേളിച്ച് വനിതകളുടെ പ്രശ്നങ്ങൾ വിലയിരുത്തുവാനുള്ള സംവിധാനമുണ്ടാക്കുകയും ചെയ്യുക.
- 15. ശിശുസംരക്ഷണം, മാതൃസംരക്ഷണം എന്നിവ ഉറപ്പുവരുത്തുവാൻ സേവനസന്നദ്ധതയുള്ള ഒരു ലേഡീ ഡോക്ടറെ പഞ്ചായത്ത് പ്രൈമറി ഹെൽത്ത് സെന്ററിൽ നിയമിക്കുക.
- 16. അമ്മമാർക്കും കുട്ടികൾക്കും വൈകുന്നേരങ്ങളിൽ ഒത്തുചേരാൻ ഒരു മിനിപാർക്ക് ഉണ്ടാക്കുക.
- 17. കുടുംബകലഹങ്ങൾ ഇല്ലാതാക്കാനും കുട്ടികൾക്ക് മാനസികധൈര്യം പകരാനും കൗൺസിലിംഗ്

ഏർപ്പെടുത്തുക.

- 18. വ്യാജചാരായം ഈ പഞ്ചായത്തിലെ കുടുംബിനികളുടെ ഉറക്കംകെടുത്തുകയാണ്. ആയതുകൊണ്ട് കള്ളവാറ്റു നടത്തുന്നതും വിൽക്കുന്നതും തടയാൻ സർക്കാറിന്റെ ഭാഗത്തുനിന്നും അടിയന്തിരമായി നടപടികൾ സ്വീകരിക്കണം.
- 19. പരമാവധി വനികളെ പൊതുരംഗത്തേക്ക് കൊണ്ടുവരാൻ രാഷ്ട്രീയപാർട്ടികളും മറ്റു ജനകീയ പ്രസ്ഥാനങ്ങളും താല്പര്യം കാണിക്കണം.
- 20. പഞ്ചായത്തിലെ പൊതുഗ്രന്ഥശാലകളിലും സാംസ്കാരിക സംഘടനകളിലും വനിതകളുടെ പ്രാതിനിധ്യം ഉറപ്പുവരുത്തണം.
- 21. സ്കൂളുകളിൽ പഠിക്കുന്ന പെൺകുട്ടികളിൽ സ്കോളർഷിപ്പ് ലഭിക്കുന്നവർക്ക് അത് ലഭിക്കാനുള്ള കാലതാമസം ഒഴിവാക്കണം.
- 22. വിവിധ തരം പെൻഷനുകൾക്ക് അർഹരായിട്ടും പെൻഷൻ ലഭിക്കാതെ പോകുന്ന നിരവധി സ്ത്രീകളുണ്ട്. അവർക്ക് പെൻഷൻ ലഭിക്കാനുള്ള നടപടികൾ സ്വീകരിക്കണം.
- 23. C.B.N.P.യുടെ പ്രവർത്തനം കൂടുതൽ വ്യാപകവും കാര്യക്ഷമവുമാക്കണം.

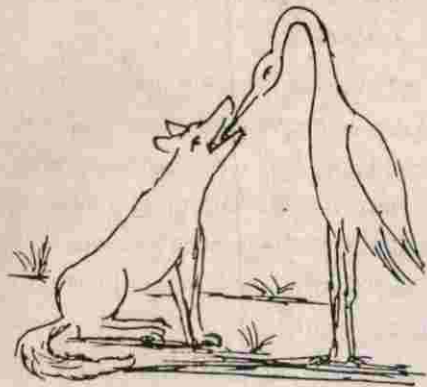

സഹകരണം

630 രോഗാതുരരും എല്ലാവർക്കും വേണ്ടിയും എല്ലാവരും ഓരോരുത്തർക്കും വേണ്ടിയും എന്ന സഹകരണതത്വത്തിന്റെ പ്രയോഗവൽക്കരണത്തിലൂടെ ഇന്ത്യാ മഹാരാജ്യത്തിലെ ജനസാമാന്യത്തിന്റെ സർവ്വമാന പരാധീനതകൾക്കും പരിഹാരം കാണുക എന്ന ലക്ഷ്യത്തോടെ 1904-ൽ തന്നെ സഹകരണ പ്രസ്ഥാനം ഇന്ത്യാരാജ്യത്ത് നിയമാധിഷ്ടിതമായി തന്നെ പ്രവർത്തനമാരംഭിച്ചിട്ടുണ്ടെങ്കിലും സ്വാതന്ത്ര്യലബ്ധിക്കു ശേഷമുണ്ടായ സഹകരണ പ്രസ്ഥാനത്തിന്റെ വികാസത്തിന്റെ ഭാഗമായി കേന്ദ്രസഹകരണ നിയമത്തിനനുസരിച്ച് സ്റ്റേറ്റുകൾക്ക് പ്രത്യേകം സഹകരണനിയമം വേണ്ടിവന്നപ്പോൾ 1969-ൽ നിലവിൽ വന്ന കേരള സഹകരണ നിയമത്തിനും ചട്ടത്തിനും വിധേയമായിക്കൊണ്ടാണ് ഇന്ന് കേരളത്തിലെ സഹകരണ സ്ഥാപനങ്ങൾ പ്രവർത്തിച്ചുകൊണ്ടിരിക്കുന്നത്.

നമ്മുടെ പഞ്ചായത്തിൽ ഇന്ന് നിലവിലുള്ളത് മൊറയൂർ സർവ്വീസ് സഹകരണ ബാങ്കും, മൊറയൂർ പട്ടികജാതി സർവ്വീസ് സഹകരണ സംഘവും ഏതാനും സ്കൂൾ സഹകരണ സംഘങ്ങളുമാണ്.

മൊറയൂർ സർവ്വീസ് സഹകരണബാങ്ക്

1965 സെപ്തംബർ മാസം 25 ന് രജിസ്റ്റർ ചെയ്ത് 1965 ഒക്ടോബർ മാസം 15 ന് പ്രവർത്തനമാരംഭിച്ച മൊറയൂർ സർവ്വീസ് സഹകരണസംഘത്തിന്റെ രൂപീകരണഘട്ടത്തിൽ കേവലം 12 പേരായിരുന്നു ഉണ്ടായിരുന്നത്. ശ്രീ. കെ.സി. കുസ്സായിഹാജി, കെ. അഹമ്മദ് എന്ന ബാപ്പും, മുല്ലത്തൊടി, മമ്മദാജി, ബങ്കാളത്ത്, വീരാൻകുട്ടി ഹാജി, പുന്തല ബീരാൻ ഹാജി, പാറക്കുന്നൻ കുഞ്ഞമ്മു മുതലായവരായിരുന്നു അവർ. ഇന്ന് 4171 മെമ്പർമാരുണ്ട്. 1976 മുതൽ ബാങ്കിംഗ് ഇടപാടുകൾ കൂടി നടത്തുവാൻ അനുമതികിട്ടിയത് മുതൽ ഈ സംഘം സഹകരണ

ബാങ്കായി ഉയർത്തുകയുണ്ടായി. സ്ഥാപന പ്രസിഡണ്ടായി കെ.സി. കുസ്സായി ഹാജിയും അതിനു ശേഷം ദീർഘകാലം കെ.പി. അബൂബക്കർ ഹാജി, പി. ഗോപാലൻ നായർ (അപ്പുനായർ) എന്നിവരും പിന്നീട് കെ. അഹമ്മദ് എന്ന ബാപ്പുവും ഇപ്പോൾ കെ. അലവികുട്ടി ഹാജിയും ആണ് പ്രസിഡണ്ടുമാർ. തുടക്കത്തിൽ ശ്രീ. ബി.പി. ശ്രീധരനായിരുന്നു സെക്രട്ടറി. 4.8.67 മുതൽ ഇന്നുവരെ ഇ. ഉണ്ണിപ്പോക്കുവും സെക്രട്ടറിമാരായി സേവനമനുഷ്ഠിച്ചു. വരുന്നൂ ബേങ്കിന്റെ പ്രവർത്തന പരിധി മൊറയൂർ പഞ്ചായത്ത് ഉൾക്കൊള്ളുന്ന പ്രദേശമാണ്.

1974 സെപ്തംബർ മാസത്തിൽ 33 പേർ ചേർന്ന് രൂപീകരിച്ച മൊറയൂർ ഹരിജൻ സഹകരണ സംഘമാണ് ഇന്നത്തെ മൊറയൂർ പട്ടികജാതി സർവ്വീസ് സഹകരണ സംഘം ക്ലിപ്തം നമ്പർ എം. 29. സംഘത്തിന്റെ പ്രമോട്ടിംഗ് കമ്മിറ്റിയിൽ പി. രാമചന്ദ്രൻ, സി. രാമൻ, സി.കെ. ഉണ്ണി, പി.വി. ഭാസ്കരൻ, വി. മണി, കാരിക്കുട്ടി, പി. ചെള്ളിക്കുട്ടി എന്നിവർ അംഗങ്ങളായിരുന്നു. തുടർന്ന് സി.രാമൻ പ്രസിഡണ്ടായി. ദീർഘകാലം അദ്ദേഹം പ്രസിഡണ്ടായി തുടരുകയും ചെയ്തു. എം. അയ്യപ്പൻ, ഇ. ഉണ്യാടി, കെ. രാജൻ എന്നിവർ കഴിഞ്ഞ കാല പ്രസിഡണ്ടുമാരും വി. ബാലൻ ഇപ്പോഴത്തെ പ്രിസിഡണ്ടുമാണ്. പി. ചെള്ളിക്കുട്ടി, പി. നാടിക്കുട്ടി, പി. ഗോപാലൻ, പരേതനായ കെ. മാധവൻ എന്നിവർ പ്രധാനപ്പെട്ട ഡയറക്ടർമാരായിരുന്നു.

പഞ്ചായത്തിൽ മൺമറഞ്ഞുപോയ മൂന്ന് സഹകരണ സംഘങ്ങളുണ്ടായിരുന്നു. അറുപതുകളിലാണ് ഇവയുടെ പ്രവർത്തനം നടന്നിരുന്നത്. അതിൽ പ്രധാനമായും ഒരു പുൽപായ നെയ്ത്ത് സഹകരണസംഘമായിരുന്നു. പരേതനായ കെ. അയ്യപ്പനായിരുന്നു അതിന്റെ പ്രസിഡണ്ട്. പുൽപായ നെയ്ത്തിൽ ജോലിക്കാരായവർക്ക് കൂലി

കുറവു കാരണം അവർ മറ്റു തൊഴിലുകൾ തേടി പോകുകയും അതുമൂലം ആ സഹകരണ സംഘം തകരുകയുമാണ് ചെയ്തത്.

പരേതനായ കുമാരൻ നായർ പ്രസിഡണ്ടായി പഞ്ചായത്തിൽ ഒരു മൺപാത്ര നിർമ്മാണ സഹകരണ സംഘം ഉണ്ടായിരുന്നു. മൺപാത്ര നിർമ്മാണ തൊഴിലിലേർപ്പെട്ടിരുന്നവർ നല്ലൊരു വിഭാഗം ഇവിടെനിന്ന് താമസം മാറ്റുകയും അതുമൂലം തൊഴിലാളികളെ കിട്ടാതെ വന്നതുമൂലമാണ് അത് തകർന്നത്.

ഈ ഘട്ടത്തിൽ തന്നെയാണ് ഒരു ക്ഷീരവ്യവസായ സഹകരണ സംഘം ഇവിടെ പ്രവർത്തിച്ചിരുന്നത്. കെ. ബാലൻ നായർ ആയിരുന്നു അതിന്റെ പ്രസിഡണ്ട്.

പഞ്ചായത്തിലെ സഹകരണസ്ഥാപനങ്ങളിലെ ഇന്നത്തെ അവസ്ഥ.

സഹകരണ വായ്പാരംഗത്ത് മൊറയൂർ സർവ്വീസ് സഹകരണബാങ്കും, മൊറയൂർ പട്ടികജാതി സർവ്വീസ് സഹകരണ സംഘവുമാണ് പഞ്ചായത്തിൽ പ്രവർത്തിക്കുന്നത്. കൂടാതെ അരിന്ദ്ര ഹൈസ്കൂൾ, മൊറയൂർ VHM ഹൈസ്കൂൾ, മോങ്ങം യു.പി. സ്കൂൾ എന്നിവിടങ്ങളിൽ സ്കൂൾ സഹകരണസംഘളുമാണ് പഞ്ചായത്ത് പരിധിയിൽ പ്രവർത്തിക്കുന്നത്. മലപ്പുറം ജില്ലാ സഹകരണ ബാങ്ക്, കൊണ്ടോട്ടി റൂറൽ ഹൗസിംഗ് സഹകരണ സംഘം, ഏറനാട് കാർഷിക വികസന ബാങ്ക്, മഞ്ചേരി അർബൻ സഹകരണ ബാങ്ക്, മഞ്ചേരി PCC സൊസൈറ്റി എന്നിവ പഞ്ചായത്തിൽ പ്രവർത്തന പരിധിയിലുള്ളവയാണ്. ഇവ പ്രധാനമായും ഭവനവായ്പാരംഗത്തും, ദീർഘകാലവായ്പാരംഗത്തും, കാർഷികേതരവായ്പാരംഗത്തുമാണ് പ്രവർത്തിക്കുന്നത്.

കാർഷികവായ്പാ രംഗത്ത് പഞ്ചായത്തിൽ പ്രവർത്തിക്കുന്ന സ്ഥാപനമാണ് മൊറയൂർ സർവ്വീസ് സഹകരണ ബാങ്ക് അതിന്റെ പ്രവർത്തന പരിധിയായ പഞ്ചായത്തിലെ മുഴുവൻ കർഷകരേയും ബാങ്കിൽ അംഗങ്ങളാക്കാൻ കഴിഞ്ഞിട്ടില്ല. അതുകൊണ്ടുതന്നെ, കൂടുതൽ കർഷകർക്ക് ആ ബാങ്ക് കൊണ്ട് പ്രയോജനം ലഭിക്കുന്നില്ല. കാർഷികവായ്പ കാലാകാലങ്ങളിലായി ലഭിച്ച വർക്കു തന്നെ ലഭിക്കാവാൻ ഉള്ള വ്യവസ്ഥയാണ് ഇന്ന് നിലവിലുള്ളത്. പുതുതായി കാർഷികവായ്പ വാങ്ങുന്നവർ മാത്രമേ ബാങ്കിൽ കൈവശ രേഖയും, നികുതി രശീതിയും ഹാജരാക്കേണ്ടതുളളൂ. മുൻ വർഷങ്ങളിൽ കാർഷികവായ്പ വാങ്ങിയവർക്ക് കൈവശഭൂമി ഇല്ലെങ്കിലും ഇന്നത്തെ നിയമപ്രകാരം കാർഷികവായ്പാ ലഭിക്കുവാനുള്ള വ്യവസ്ഥയുണ്ട്. ഈ സ്ഥിതി മാറ്റി കൃഷി

ഭൂമിയുള്ളവനും, കൃഷി ചെയ്യുന്നവനും വായ്പ ലഭിക്കുന്നു എന്ന് ഉറപ്പുവരുത്തണം.

ബാങ്കിലെ സ്ഥിതിവിവരക്കണക്കുകൾ സരിച്ച് വാഴ കൃഷിക്കും, കിണർ കുഴിക്കുന്നതിനും മാത്രമാണ് കാർഷികവായ്പ നൽകിയിട്ടുള്ളത്. മറ്റു പ്രാസക്തകാർഷിക വിളകൾക്കെന്നും വായ്പ നൽകിയിട്ടില്ല. ഇത് നമ്മുടെ മാത്രം പഞ്ചായത്തിലെ സ്ഥിതിയല്ല. യഥാർത്ഥ ഗുണഭോക്താവിന് വായ്പ ലഭിക്കുന്നു എന്ന് ഉറപ്പുവരുത്തുന്നതിന് ഒരു വ്യവസ്ഥയും ഇന്നില്ല.

ബാങ്കിന്റെ കീഴിൽ കേരഫെഡിന് വേണ്ടി കൊപ്ര സംരേണം നടത്തുന്നുണ്ട്. ഓണച്ചന്തയും നടത്തിവരാറുണ്ട്. മുൻകാലങ്ങളിൽ ബാങ്കിന്റെ കീഴിൽ ഒരു സഹകരണ മാവേലി സ്റ്റോറും, ഒരു വളം ഡിപ്പോയും പ്രവർത്തിച്ചിരുന്നു.

പഞ്ചായത്ത് കേന്ദ്രീകരിച്ച് പ്രവർത്തിക്കുന്ന മറ്റൊരു വായ്പാസ്ഥാപനമാണ് മൊറയൂർ പട്ടികജാതി സർവ്വീസ് സഹകരണ സംഘം. 250 പട്ടികജാതി കുടുംബങ്ങൾ താമസിക്കുന്ന പഞ്ചായത്ത് പ്രവർത്തന പരിധിയായുള്ള സംഘത്തിൽ മുഴുവൻ കുടുംബങ്ങളേയും അംഗങ്ങളാക്കുവാൻ കഴിഞ്ഞിട്ടില്ല. മേൽപ്പറഞ്ഞ സംഘത്തിന്റെ മറ്റൊരു പതിപ്പാണിത്. കൂടുതലും ഗവണ്മെന്റ് ഫണ്ടിനെ ആശ്രയിച്ച് പ്രവർത്തിക്കുന്ന സംഘമാണിത്. എങ്കിലും ജില്ലാ സഹകരണ ബാങ്കിൽ നിന്നും വായ്പ വാങ്ങി IRDP വായ്പകൾ വിതരണം ചെയ്തിട്ടുണ്ട്. IRDP വായ്പ കൊടുക്കുന്ന സമയത്ത് വിനിയോഗം ശ്രദ്ധിക്കാറുണ്ടെങ്കിലും പിന്നീടുള്ള ശ്രദ്ധ വായ്പ തിരിച്ചുകിട്ടുന്നതിലാണ്. കാർഷിക ആവശ്യത്തിനും കാർഷികേതര ആവശ്യത്തിനും വായ്പ നൽകാറുണ്ടെങ്കിലും വിനിയോഗം ശ്രദ്ധിക്കാറില്ല. അതുകൊണ്ടു തന്നെ ജനങ്ങൾ അവരുടെ മറ്റു ദൈനംദിന കാര്യങ്ങൾക്കായി വായ്പ ഉപയോഗിക്കുന്നു. ആയതിനാൽ സംഘം എന്തിന് വേണ്ടി രൂപീകരിച്ചുവോ ആ ലക്ഷ്യം നിറവേറ്റുവാൻ കഴിഞ്ഞിട്ടില്ല മെമ്പർമാരുടെ ആവശ്യം നിറവേറ്റിക്കഴിഞ്ഞാൽ സംഘവുമായി അകലുന്ന ഒരു പ്രവണതയും ഉണ്ട്. ഇത് മൂലം സംഘത്തിന്റെ അവധി ബാക്കി വർഷം തോറും കൂടുന്നു.

ഈ സംഘത്തിന്റെ കീഴിൽ ഒരു വളം ഡിപ്പോ നല്ല നിലയിൽ പ്രവർത്തിച്ചിരുന്നു. എന്നാൽ അടുത്ത കാലത്തായി അത് നിർത്തിയിരിക്കുകയാണ്. കാരണം വളം സൂക്ഷിച്ചിരുന്ന കെട്ടിടം ദ്രവിച്ചുകൊണ്ടിരിക്കുകയാണ്. ബദൽ സംവിധാനം ഉണ്ടാക്കുവാൻ ബന്ധപ്പെട്ടവർ ശ്രദ്ധിക്കുന്നില്ല. മറ്റൊരു കാരണം വളം വില്പന വളരെ കുറവാണ്. കർഷകരുടെ സൗകര്യാർത്ഥമായിരുന്നില്ല വളം

ഡിപ്പോയുടെ പ്രവർത്തന സമയം. സഹകരണ സ്ഥാപനങ്ങളിൽ നിന്ന് കാർഷിക വായ്പ എടുക്കുമ്പോൾ നിശ്ചിത ശതമാനം രാസവളം നൽകുന്ന രീതി ഇന്നില്ല. അങ്ങനെ ഒരു നിബന്ധന കർശനമായിരുന്നെങ്കിൽ ഇത്തരത്തിലുള്ള സ്ഥാപനങ്ങൾ ലാഭകരമായി നിലനിർത്തുവാൻ സാധിക്കുമായിരുന്നു. സംഘത്തിന് കാർഷികാവശ്യത്തിന് ഉപയോഗിക്കുന്നതിനായി ഒരു HMT ട്രാക്ടർ ഉണ്ട് എന്നാൽ ഇത് കൃഷിക്ക് ആവശ്യത്തിനു ലഭ്യമല്ല. ഈ ട്രാക്ടർ ഉപയോഗിച്ച് ഉഴവു നടത്തുന്നത് മറ്റു കമ്പനികളുടെ ട്രാക്ടർ ഉപയോഗിച്ച് ഉഴവ് നടത്തുന്നതിനേക്കാൾ സമയം ലാഭിക്കുന്നില്ല. ട്രാക്ടർ വാടകക്ക് വിളിക്കുന്നവർ

കുറഞ്ഞ സമയം കൊണ്ട് കൂടുതൽ സ്ഥലം ഉഴവ് നടത്തുവാൻ കഴിയുന്നുണ്ടോ എന്നാണ് ശ്രദ്ധിക്കുക. കൂടുതൽ മൈലേജ് ഈ ട്രാക്ടറിന് ലഭിക്കുന്നില്ല. അതുകൊണ്ട് ഈ ട്രാക്ടർ ഉപയോഗിച്ച് ഉഴവ് നടത്തുവാൻ കർഷകർ തയ്യാറല്ല. കൂടാതെ ട്രാക്ടർ കൊണ്ട് ഉഴവ് നടത്തി കിട്ടുന്ന സംഖ്യയേക്കാൾ അതിന്റെ നടത്തിപ്പിന് വേണ്ടി ചെലവഴിക്കേണ്ടിവരുന്നതുകൊണ്ട് സംഘത്തിന് ഈ ജോലി ചെയ്യിപ്പിക്കുന്നതിന് താല്പര്യമില്ല.

സഹകരണ കാർഷിക മേഖലയിൽ പഞ്ചായത്തിൽ പ്രവർത്തിക്കുന്ന സ്ഥാപനങ്ങളുടെ ഉള്ളടക്കം താഴെ ചേർക്കുന്നു.

പട്ടിക 1

	മൊറയൂർ സർവ്വീസ് സഹകരണ ബാങ്ക്	മൊറയൂർ പട്ടികജാതി സർവ്വീസ് സഹ.സംഘം.
1. പ്രവർത്തനം ആരംഭിച്ച വർഷം	1965	1974
2. പ്രവർത്തന പരിധി	മൊറയൂർ പഞ്ചായത്ത്	മൊറയൂർ പഞ്ചായത്ത്
3. അംഗങ്ങൾ	4171	554
4. ഓഹരിമൂലധനം	541915	119685
5. സർക്കാർ ഓഹരി	30650	1,00,000
6. പ്രവർത്തനമൂലധനം	13691832	---
7. വായ്പകൾ കാർഷികം	3669944	35252
മറ്റു വായ്പകൾ	5443788	205342
പ്രത്യേക വായ്പകൾ	248562	---
8. അവധിബാക്കി	2340678	98857
9. നിക്ഷേപങ്ങൾ	5376307	398857
10. നഷ്ടം	25 ലക്ഷം	---
11. ജീവനക്കാർ ഉണ്ടായിരുന്നത് നിലവിലുള്ളത്	9 7	2 1

സ്കൂൾ സഹകരണ സംഘങ്ങൾ

പഞ്ചായത്തിൽ പ്രവർത്തിക്കുന്ന ശ്രദ്ധിക്കപ്പെടാത്ത സഹകരണ സംഘങ്ങളാണ് സ്കൂൾ സഹകരണ സംഘങ്ങൾ. ഇവ മൊറയൂർ, അരിമ്പ്ര ഹൈസ്കൂളുകളിലും, മോങ്ങം യു.പി. സ്കൂളുകളിലുമാണ് പ്രവർത്തിക്കുന്നത്. പാഠപുസ്തകങ്ങൾ വിതരണം ചെയ്യുകയാണ് പ്രധാനമായും ഇവയുടെ പ്രവർത്തനങ്ങൾ.

മറ്റു സഹകരണ സ്ഥാപനങ്ങളുടെ പ്രവർത്തനങ്ങൾ പഞ്ചായത്ത് പ്രവർത്തന പരിധിയായുള്ള മറ്റു സഹകരണ സ്ഥാപനങ്ങളാണ് മലപ്പുറം ജില്ലാ സഹകരണ വികസന രേഖ

ബാങ്ക്, കൊണ്ടോട്ടി റൂറൽ ഹൗസിംഗ് സഹ. സംഘം, ഏറനാട് കാർഷിക വികസനബാങ്ക് എന്നിവ. കൂടാതെ മഞ്ചേരി അർബൺ സഹകരണ ബാങ്ക്, വാഴക്കാട് സർവ്വീസ് സഹകരണ ബാങ്ക് എന്നിവ കാർഷികേതര വായ്പകൾ നമ്മുടെ പഞ്ചായത്തിൽ വിതരണം ചെയ്തിട്ടുണ്ട്. ആയതിന്റെ വിവരം ചുവടെ ചേർക്കുന്നു.

സഹകരണ മേഖലയിൽ നടപ്പിലാക്കേണ്ട പദ്ധതികൾ കാർഷിക വായ്പാ മേഖല
പഞ്ചായത്തിലെ 2 സഹകരണ സംഘങ്ങളുടേയും അവസാനത്തെ ഓഡിറ്റ് റിപ്പോർട്ട് പ്രകാരം നഷ്ടത്തി

പട്ടിക 2

പേര്	പദ്ധതി	എണ്ണം	സംഖ്യ
മലപ്പുറം ജില്ലാ സഹകരണ ബാങ്ക്	ഭവനനിർമ്മാണം	12	6,50,000
"	വീട്ടുപകരണങ്ങൾ	14	335000
വാഴക്കാട് സർവ്വീസ് സഹകരണ ബാങ്ക്	"	14	2,70,000
കൊണ്ടോട്ടി റൂറൽ ഹൗസിംഗ് സഹകരണ സംഘം	ഭവനനിർമ്മാണം	10	405000
ഏറനാട് കാർഷിക വികസനബാങ്ക്	ഭവനനിർമ്മാണം	13	601500
	കാർഷികേതരവായ്പ	12	147579
	ഭൂവികസനം	26	131919
	റബ്ബർ കൃഷി	2	46726
	നാളികേരം	25	210792
	കശുമാവ് കൃഷി	3	49579
	ചെറുകിട ജലസേചനം	20	116 273
	കളപ്പുര അടക്ക	1	14000
	ഡയറി		1 33300
	ട്രാക്ടർ	1	2,00,000

ലാണ് പ്രവർത്തനം നടക്കുന്നത്. വായ്പ കൂടിശ്ലീക ഇനത്തിൽ പിരിഞ്ഞു കിട്ടാനുള്ള പ്രയാസമാണ് ഈ സ്ഥാപനങ്ങളെ നഷ്ടത്തിലെത്തിക്കുന്നത്. സഹകരണ സ്ഥാപനങ്ങളുടെ ലക്ഷ്യം നികത്തുന്നതിനു വേണ്ട നടപടികൾ ഗവൺമെന്റ് തലത്തിൽ സ്വീകരിക്കേണ്ടതാണ്. നിലവിലുള്ള സഹകരണ സ്ഥാപനങ്ങളിൽ നിന്നും എല്ലാ ജനവിഭാഗങ്ങൾക്കും കുറഞ്ഞ പക്ഷം നിരക്കിൽ വായ്പ അനുവദിക്കേണ്ടതാണ്.

നിലവിലുള്ള സഹകരണ സ്ഥാപനങ്ങളിൽ രാഷ്ട്രീയാധിഷ്ഠിത ജനായത്ത ഭരണസംവിധാനമാണ് നിലവിലുള്ളതെന്നതിനാലും മിക്കവാറും സഹകരണ മേഖലയെക്കുറിച്ചുള്ള അവബോധമില്ലായ്മയും മൂലം പഞ്ചായത്തിലെ മുഴുവൻ കർഷകരും ഈ സ്ഥാപനങ്ങളിൽ മെമ്പർമാരല്ല. ഇതുമൂലം കർഷകർക്ക് വായ്പ വാങ്ങാനും കഴിയാത്ത അവസ്ഥയുണ്ട്. അതിന് പരിഹാരമായി പ്രവർത്തന പരിധിയിൽ കൃഷിഭൂമിയുള്ള കർഷകരെ മുഴുവൻ അംഗങ്ങളാക്കുവാനുള്ള സംവിധാനം വേണം. ഇത്തരം സ്ഥാപനങ്ങളിൽ കൃഷിഭൂമിയുള്ളവരെ മാത്രം വോട്ടവകാശമുള്ള മെമ്പർമാരാക്കുകയും അല്ലാത്തവരെ വോട്ടവകാശമില്ലാത്ത മെമ്പർമാരാക്കി അവർ കാർഷിക വായ്പ ഒഴികെയുള്ള മറ്റു വായ്പകൾ നൽകുവാനുള്ള സംവിധാനം ഉണ്ടാക്കുകയും വേണം. (ഭൂമിയില്ലാത്തവർക്ക് കാർഷിക വായ്പ നൽകുന്ന സമ്പ്ര

ദായം ഇല്ല.) തന്മൂലം ഏതൊരു വ്യക്തിയേയും സ്ഥാപനങ്ങളിൽ മെമ്പർമാർ ആക്കുന്നതിനും അവർക്ക് വായ്പ നൽകുന്നതിനും, രാഷ്ട്രീയക്കാർ ഭരിക്കുന്ന ഭരണസമിതികൾക്ക് ബുദ്ധിമുട്ട് ഉണ്ടാവുകയും ഇല്ല. മാത്രമല്ല സ്ഥാപനങ്ങളിൽ ഓഹരിമൂലധനം വർദ്ധിക്കുകയും സ്ഥാപനം കൊണ്ട് എല്ലാ വിധ ജനവിഭാഗങ്ങൾക്കും ഉപകാരപ്രദമാകുകയും, അവരുടെ നിക്ഷേപങ്ങൾ സഹകരണ സ്ഥാപനങ്ങളിൽ നിക്ഷേപിക്കുവാനും, അതുവഴി സ്ഥാപനങ്ങളുടെ സാമ്പത്തിക സ്ഥിതി ഉയർത്തുവാനും കഴിയും. ഇങ്ങനെ വന്നാൽ തിരഞ്ഞെടുപ്പിനു വേണ്ടി വോട്ടർമാരെ ചേർത്തുന്ന സമ്പ്രദായം അവസാനിക്കുകയും സഹകരണ രംഗത്തുനിന്ന് ദോഷകരമായ മത്സരം അവസാനിപ്പിക്കുകയും ചെയ്യാം. ഇന്നത്തെ നിലയിൽ ഭീമമായ നഷ്ടം. നേരിടുന്ന പ്രത്യേകിച്ച് മൊറയൂർ സർവ്വീസ് സഹകരണ ബാങ്കിന്റെ നഷ്ടം നികത്തി പ്രവർത്തന സജ്ജമാക്കുവാൻ ആവശ്യമായ മുഴുവൻ തുകയും സർക്കാർ ഗ്രാന്റ് ആയോ, ഓഹരിമൂലധനമായ അനുവദിക്കേണ്ടത്.

നിലവിലുള്ള സർവ്വീസ് സഹകരണ ബാങ്കിന്റെ പ്രവർത്തനത്തിൽ പഞ്ചായത്തിന്റെ മോങ്ങം, തൂരുർ, അരിമ്പ്ര എന്നിവിടങ്ങളിലുള്ളവർക്ക് ദൈനംദിന ബന്ധപ്പെടുവാൻ കഴിയാത്ത അവസ്ഥയുണ്ട്. ഇതിന് പരിഹാരമായി മേൽപറഞ്ഞ സ്ഥലങ്ങളിൽ സർവ്വീസ് സഹക

രണ ബാങ്കിന് ഓരോ ശാഖകൾ അനുവദിക്കണം എന്നുള്ള ഗ്രാമസഭകളിലെ നിർദ്ദേശം അംഗീകരിക്കാവുന്നതാണ്. ഇതു മൂലം എല്ലാ വിഭാഗക്കാർക്കും ബാങ്കുമായി ബന്ധപ്പെടുവാൻ സൗകര്യം ലഭിക്കുകയും ബാങ്കിന്റെ വളർച്ചക്ക് സഹായകരമാവുകയും തൊഴിലവസരങ്ങൾ വർദ്ധിക്കുകയും ചെയ്യും.

സഹകരണ സ്ഥാപനങ്ങളുടെ കീഴിൽ നിർമ്മാണത്തിന് വളം ഡിപ്പോസിറ്റ് വീണ്ടും തുറന്ന് പ്രവർത്തിപ്പിക്കേണ്ടതും കാർഷികവായ്പ അനുവദിക്കുമ്പോൾ നിർബന്ധമായും നിശ്ചിതവരുമാനം രാസവളവും, ആവശ്യമായ കീടനാശിനികളും വിതരണം ചെയ്യുകയാണെങ്കിൽ വളം, കീടനാശിനി വിൽപ്പന ലാഭരമാക്കുകയും കാർഷികവായ്പ ദുർവിനിയോഗം ചെയ്യുന്നത് തടയുവാനും കഴിയും.

കാർഷിക വായ്പാ സംഘങ്ങളിൽ വായ്പാ പരിധി ഉയർത്തേണ്ടത് ഇന്നത്തെ ആവശ്യമാണ്. കാർഷിക മേഖലയിൽ ദീർഘകാല വായ്പാ വിതരണം ചെയ്യുന്നത് ഏറനാട് കാർഷിക വികസന ബാങ്കാണ്. വായ്പ ലഭിക്കുവാനുള്ള നടപടിക്രമം ലഘൂകരിച്ചാൽ മാത്രമേ കൂടുതൽ ജനങ്ങൾ വായ്പ വാങ്ങുന്നതിനായി മുന്നോട്ടുവരികയുള്ളൂ. മൊറയൂർ സർവ്വീസ് സഹകരണ ബാങ്കിൽ 2 ആൾ ജാമ്യത്തന്മേൽ 5000 കയും വസ്തുവിന്റെ ഇടന്മേൽ 25000 കയുമാണ് ഇപ്പോൾ നൽകി വരുന്നത്. ഇത് യഥാക്രമം 25000 കയും, 1 ലക്ഷം രൂപയായും ഉയർത്തേണ്ടതാണ്. പട്ടികജാതി സർവ്വീസ് സഹകരണ സംഘത്തിൽ ഇപ്പോൾ ആൾജാമ്യത്തിൽ 1000 ക വരെ വസ്തുജാമ്യത്തിൽ 5000 കയുമാണ് നിലവിലുള്ളത്. ഇത് യഥാക്രമം 5000 കയും, 25000 കയുമായി ഉയർത്തേണ്ടതാണ്.

ക്ഷീരവ്യവസായ സംഘങ്ങൾ

പഞ്ചായത്തിൽ വർഷങ്ങൾക്കുമുമ്പ് ഒരു ക്ഷീരവ്യവസായ സഹകരണ സംഘം പ്രവർത്തിച്ചിരുന്നു. ഇന്ന് പഞ്ചായത്തിന്റെ ഏറ്റവും അടുത്തുള്ള സംഘം കൊണ്ടോട്ടിയിലെ മുണ്ടപ്പലത്താണ്. എല്ലാ ഗ്രാമസഭകളിലും ഉയർന്നു വന്ന് ഒരാവശ്യമാണ് ക്ഷീരവ്യവസായ സഹകരണസംഘങ്ങൾ. ഓരോ വാർഡിലും ഓരോ സംഘം പ്രായോഗികമല്ല, അതുകൊണ്ട് പഞ്ചായത്തിലെ മോങ്ങം, മൊറയൂർ, അരിമ്പ്ര, ഒഴുകൂർ എന്നിവിടങ്ങളിൽ ഓരോ ക്ഷീരവ്യവസായ സഹ. സംഘങ്ങൾ ആവശ്യമാണ്. എന്നാൽ മേൽ പറഞ്ഞ 4 കേന്ദ്രങ്ങളിലും ഇന്നത്തെ സാഹചര്യത്തിൽ ഇവ വിജയകരമാവില്ല. കാരണം നമ്മുടെ നാട്ടിൽ കറവ്മാടുകളെ വളർത്തുന്നവരുടെ എണ്ണം വളരെ കുറവാണ്. കറവ്മാടുകളെ വാങ്ങുന്നതിന് IRDP പോലുള്ള പദ്ധതികളിലൂടെ മാത്രമേ നമ്മുടെ

നാട്ടിലെ സാമ്പത്തിക സ്ഥാപനങ്ങൾ ധനസഹായം നൽകുന്നുള്ളൂ. എന്നാൽ ഏറനാട് കാർഷിക വികസന ബാങ്കിൽ നിന്നും നമ്മുടെ പഞ്ചായത്തിൽ കറവുമാടുകളെ വാങ്ങുന്നതിന് വായ്പ വാങ്ങിയവരുണ്ട്. കൂടാതെ നമ്മുടെ പഞ്ചായത്തിൽ ഉല്പാദിപ്പിക്കുന്നതിനാൽ ഇവിടെ തന്നെ വിറ്റഴിയുന്ന ഒരവസ്ഥയുണ്ട്. ആവശ്യാനുസരണമുള്ള പാൽ ഉല്പാദനം നടക്കാത്തതുകൊണ്ടാണ് MILMA പോലുള്ള ഏജൻസികളെ ആശ്രയിക്കേണ്ടിവരുന്നത്. മൃഗസംരക്ഷണ വകുപ്പിന്റേയും, ക്ഷീരവികസനവകുപ്പിന്റേയും സഹകരണത്തോടെ കൂടുതൽ കറവ്മാടുകളെ വാങ്ങി വളർത്തുന്നതിന് കർഷകർക്ക് പ്രോത്സാഹനം നൽകിയാൽ മാത്രമേ പാലുൽപാദനം വർദ്ധിപ്പിക്കുവാൻ കഴിയുകയുള്ളൂ. പഞ്ചായത്തിൽ ഇന്നത്തെ സാഹചര്യത്തിൽ ഒരു ക്ഷീര വ്യവസായ സംഘം പഞ്ചായത്തിന്റെ കേന്ദ്രഭാഗത്ത് ആവശ്യമാണ്.

വിപണന രംഗം

കർഷകരുടെ ആവശ്യങ്ങൾ നിറവേറ്റുന്നതിന് പഞ്ചായത്തിൽ ഒരു വിപണനസംഘം രൂപീകരിക്കുകയോ, നിലവിലുള്ള സഹകരണ ബാങ്കിലോ പട്ടിക ജാതി സർവ്വീസ് സഹകരണ സംഘത്തിലോ അതിനുള്ള ഒരു സംശ്യാനം ഉണ്ടാക്കുകയോ ചെയ്യേണ്ടത് അത്യാവശ്യമാണ്. സഹകരണ ബാങ്ക് ഇപ്പോൾ കൊപ്ര സംഭരണം നടത്തുന്നുണ്ട്. കർഷകരുടെ ഉല്പന്നങ്ങൾ നേരിട്ടു വാങ്ങി വിതരണം ചെയ്യുന്നതിനും, അതുപോലെ കർഷകർക്കാവശ്യമായ വിത്ത്, വളം, കീടനാശിനികൾ, സ്പെയറുകൾ, മറ്റ് കാർഷികോപകരണങ്ങൾ വാടകക്ക് നൽകുന്നതിനും, ഇന്നത്തെ സഹകരണ സംഘങ്ങൾക്ക് കഴിയാതെ വരികയാണെങ്കിൽ ഇതിന് മാത്രമായി ഒരു വിപണന സഹകരണ സംഘം രൂപീകരിക്കുന്നത് നടപടി സ്വീകരിക്കേണ്ടതാണ്. നമ്മുടെ നാട്ടിലുള്ള നാളികേരം, അടക്ക, പച്ചക്കറികൾ എന്നിവ കർഷകരിൽ നിന്ന് നേരിട്ട് സംഭരിക്കാനുള്ള സാഹചര്യം ഇവിടെ ഉണ്ടാക്കാൻ കഴിയും.

പാർപ്പിട പ്രശ്നങ്ങൾ

പഞ്ചായത്തിലെ ജനങ്ങളുടെ അടിസ്ഥാന സൗകര്യങ്ങളിൽ ഒന്നാണ് പാർപ്പിടം. പഞ്ചായത്തിൽ പ്രവർത്തിക്കുന്ന പരിധിയുള്ള മലപ്പുറം ജില്ലാ സഹകരണ ബാങ്ക്, കൊണ്ടോട്ടി റൂറൽ ഹൗസിംഗ് സഹകരണ സംഘം, ഏറനാട് കാർഷിക വികസനബാങ്ക്, സർക്കാർ ഉദ്യോഗസ്ഥർക്കായുള്ള മലപ്പുറം ഗവ. സർവ്വന്റ് ഹൗസിംഗ് സഹകരണ സംഘം എന്നിവ വഴിയാണ് ഈ പഞ്ചായത്തിൽ ഭവനനിർമ്മാണവായ്പ പ്രധാനമായും ലഭ്യമാകുന്നത്. ഫണ്ടുകളുടെ അപര്യാപ്തതയും അവ ലഭിക്കാനുള്ള സൗകര്യം ഇല്ലാതാക്കുന്നു. കൂടുതൽ ഫണ്ട് കാലതാമ

സവും ഈ രംഗത്ത് പ്രധാന പ്രശ്നമായി അവശേഷി
ക്കുന്നു. ലഭ്യമാക്കി വായ്പാ നടപടികൾ ഉദാരവൽക്കരി
ച്ചാൽ മാത്രമേ സാധാരണക്കാർക്ക് ഇതിന്റെ പ്രയോജനം
ലഭിക്കുകയുള്ളൂ.

ആരോഗ്യരംഗം

ആരോഗ്യരംഗത്ത് സഹകരണ പ്രസ്ഥാനം വളര
യേറെ മുന്നോട്ട് പോയിരിക്കുന്ന കാലഘട്ടമാണിത്.
നമ്മുടെ പഞ്ചായത്ത് കുടി പ്രവർത്തന പരിധിയായും
കൊണ്ട് നെടിയീരുപ്പിൽ ഒരു സഹകരണ ആസ്പത്രി
യുണ്ട്. എന്നാൽ നമ്മുടെ പഞ്ചായത്തിലുള്ളവർ കൂടു
തലും സ്വകാര്യ ആസ്പത്രികളെയാണ് ആശ്രയിക്കുന്നത്.
ഈ സാഹചര്യത്തിൽ മൊറയൂർ പഞ്ചായത്ത് കേന്ദ്രീക
രിച്ച് ഒരു സഹകരണ ആസ്പത്രി അത്യാവശ്യമാണ്.
ആസ്പത്രിയുടെ കാര്യം പറയുമ്പോൾ മെഡിക്കൽ
ഷോപ്പ് ഒഴിച്ചു കൂടാൻ പറ്റാത്ത ഒന്നാണ്. കൊണ്ടോട്ടി
പി.സി.സി. സൊസൈറ്റിയുടെ കീഴിൽ പുളിക്കലും
മഞ്ചേരി പി.സി.സി. സൊസൈറ്റിയുടെ കീഴിൽ മഞ്ചേരി
യിലുമാണ് നമ്മുടെ അടുത്ത് സഹകരണാടിസ്ഥാന
ത്തിൽ പ്രവർത്തിക്കുന്ന മരുന്നുഷാപ്പുകൾ ഉള്ളത് സഹ
കരണ മെഡിക്കൽ ഷാപ്പുകളിൽ നിന്ന് വിലക്കുറവിൽ
മരുന്നുകൾ ലഭിക്കുമെന്നത് കൊണ്ടുതന്നെ ഒരു സഹക
രണ മെഡിക്കൽഷോപ്പ് നമ്മുടെ പഞ്ചായത്തിൽ അത്യാ
വശ്യമാണ്.

ആരോഗ്യത്തിന്റെ കാര്യത്തിൽ ഒഴിവാക്കാൻ പറ്റാത്ത
താണ് ആയുർവ്വേദ, ഹോമിയോ ആസ്പത്രികൾ മൊറ
യൂർ പഞ്ചായത്തിൽ ഇന്നത്തെ അവസ്ഥയിൽ
ആയുർവേദ ആശുപത്രികൾ ഒന്നും ഇല്ലാത്ത സാഹച
ര്യത്തിൽ സഹകരണാടിസ്ഥാനത്തിൽ ഒരു ആയുർവ്വേദ
ആശുപത്രി സ്ഥാപിക്കേണ്ടതാണ്.

സ്കൂൾ/ വിദ്യാഭ്യാസ സഹകരണ സംഘങ്ങൾ.

വിദ്യാഭ്യാസവുമായി ബന്ധപ്പെട്ടു നിൽക്കുന്ന സഹ
കരണ സംഘങ്ങൾ പഞ്ചായത്തിൽ ഉള്ളത് സ്കൂൾ
സഹകരണ സംഘങ്ങൾ മാത്രമാണ്. പാഠപുസ്തകങ്ങൾ
മാത്രം വിതരണം നടത്തുന്ന ഇത്തരം സഹകരണ സംഘ
ങ്ങൾ മറ്റുള്ള പഠനോപകരണങ്ങളും യൂണിഫോം മുത
ലായവയും ലഭ്യമാക്കാൻ തയ്യാറാകണം. ഇവ വിതരണം
നടത്തുന്നതിന് വിദ്യാർത്ഥികൾക്കും പൊതുജന
ങ്ങൾക്കും ഉപകാരപ്രദമാകത്തക്കവിധം ഒരു പൊതുസം
വിധാനം വേണം.

നമ്മുടെ പഞ്ചായത്തിലെ വിദ്യാർത്ഥികൾക്കായി ഒരു
സഹകരണ കോളേജ് അനുവദിക്കണം. വിദ്യാഭ്യാസ

യോഗ്യതയുള്ളവരും സ്ഥാപനം നടത്താൻ പ്രാപ്തിയു
ള്ളവരും ധാരാളം നമ്മുടെ പഞ്ചായത്തിലുണ്ട്.

കൺസ്യൂമർ രംഗം

സഹകരണാടിസ്ഥാനത്തിൽ കൺസ്യൂമർ സ്റ്റോറുക
ളൊന്നും നിലവിലില്ലാത്ത പഞ്ചായത്താണിത്. മൊറയൂർ
സഹകരണ ബാങ്കിന്റെ കീഴിൽ ഒരു സഹകരണ മാവേ
ലിസ്റ്റോർ ഉണ്ടായിരുന്നു. പ്രസ്തുത മാവേലി സ്റ്റോർ പുന
രുജ്ജീവിപ്പിക്കുകയും മോങ്ങം, മൊറയൂർ, അരിമ്പ്ര, ഒഴു
കൂർ മേഖലകളിൽ കൺസ്യൂമർ സ്റ്റോറുകൾ സ്ഥാപിക്കു
കയും വേണം. കൺസ്യൂമർ സ്റ്റോറുകൾക്ക് നഷ്ടം സംഭ
വിക്കുകയാണെങ്കിൽ നഷ്ടം നികത്തി നല്ല രീതിയിൽ
നടത്തി കൊണ്ടു പോവാനുള്ള സംവിധാനം ഉണ്ടാവണം.

മറ്റുനിർദ്ദേശങ്ങൾ

സഹകരണ രംഗത്തിൽ തൊഴിലവസരങ്ങൾ സൃഷ്ടി
ക്കാൻ പല പദ്ധതികളുമുണ്ട്. നമ്മുടെ പഞ്ചായത്തിലെ
തൊഴിൽ രഹിതരായവർക്ക് തൊഴിൽ നൽകാൻ തക്ക
പദ്ധതികൾ നടപ്പിലാക്കണം.

വിവിധ ഗ്രാമസഭകളിൽ നിന്നും ഉയർന്നുവന്നിട്ടുള്ള
ഒരാവശ്യമാണ് പഞ്ചായത്തിൽ ഒരു സ്പിന്നിംഗ് മില്ല്
സ്ഥാപിക്കുക എന്നത്. നിരവധി പേർക്ക് തൊഴിൽ ലഭ്യ
മാക്കാൻ ഇതു വഴി സാധിക്കും.

നമ്മുടെ പഞ്ചായത്തിൽ നെയ്ത്ത് പരിശീലനം
കഴിഞ്ഞ യുവതീയുവാക്കൾ ഉണ്ട്. ഇവർക്ക് വേണ്ടിയും
കൂടുതൽ പരിശീലനം നൽകി ഇവിടെ ഒരു നെയ്ത്ത്
സഹകരണ സംഘം സ്ഥാപിക്കാവുന്നതാണ്. തുണി
നെയ്ത്ത് ഉപജീവനമാർഗ്ഗമായി സ്വീകരിച്ചവർ ഇന്ന് അത്
ഒഴിവാക്കി മറ്റു മേഖലകളിൽ തൊഴിൽ തേടിക്കൊണ്ടിരി
ക്കുകയാണ്. അഭ്യസ്ത വിദ്യാരായ യുവതീയുവാക്കൾക്ക്
നെടിയീരുപ്പ് പട്ടികജാതി കൈത്തറി സഹകരണ സംഘ
ത്തിൽ നിന്നോ, പള്ളിക്കൽ നെയ്ത്ത് തൊഴിലാളി സഹ
കരണ സംഘത്തിൽ നിന്നോ ആവശ്യമായ പരിശീലനം
ലഭ്യമാക്കാവുന്നതാണ്.

അഭ്യസ്ത വിദ്യാരായ യുവതീയുവാക്കൾക്ക് സഹക
രണാടിസ്ഥാനത്തിൽ ചകിരിപിരിക്ക് കൊപ്രാ സംസ്ക
രണം എന്നിവ വ്യവസായ വകുപ്പിന്റെ സഹകരണത്തോ
ടെയോ ഖാദി ബോർഡിന്റെ സഹകരണത്തോടെയോ
സഹകരണസംഘങ്ങൾ രൂപീകരിച്ച് തൊഴിലവസരങ്ങൾ
സൃഷ്ടിക്കാവുന്നതാണ്.

1965-ൽ കോഴിക്കോട് സർവ്വോദയ സംഘത്തിന്റെ
കീഴിൽ വാഴനാർ, കൈതനൂല് എന്നിവ ഉപയോഗിച്ച് കര
കൗശല വസ്തുക്കൾ ഉണ്ടാക്കുന്ന ഒരു സംഘം രൂപീക
രിച്ചിരുന്നു. അന്ന് അതിനു വേണ്ടി സർവ്വോദയസംഘം

നിയമിച്ചിരുന്ന വ്യക്തികളെ മറ്റു സ്ഥലങ്ങളിലേക്ക് മാറ്റിയത് കാരണം അത് നിർത്തലാക്കുകയാണ് ചെയ്തത്.

ഇത്തരം സ്ഥാപനങ്ങൾ സഹകരണാടിസ്ഥാനത്തിൽ രൂപീകരിക്കുകയാണെങ്കിൽ കൂടുതൽ തൊഴിലവസരങ്ങൾ സൃഷ്ടിക്കാൻ കഴിയും. ഇതിനു വേണ്ടുന്ന അസംസ്കൃത വസ്തുക്കൾ നമ്മുടെ നാട്ടിൽ യഥേഷ്ടം കിട്ടുന്നവയാണ്.

5-ാം വാർഡിൽ എടപറമ്പ് ഭാഗത്ത് പരമ്പരാഗത കൈത്തൊഴിലുകളായ കൊട്ട, വട്ടി, പായ എന്നിവ നിർമ്മിച്ച് ഉപജീവനം കഴിക്കുന്നവർക്കായി സഹകരണാടിസ്ഥാനത്തിൽ ചെറുകിട വ്യവസായയൂണിറ്റുകൾ രൂപീകരിച്ച് കേരള ബാങ്ക് കോർപ്പറേഷന്റെ സഹകരണത്തോടെ അസംസ്കൃത വസ്തുക്കൾ ലഭ്യമാക്കി അവരുടെ ഉൽപ്പന്നങ്ങൾക്ക് വിപണി കണ്ടെത്തേണ്ടതാണ്.

ധാരാളം വിജയ സാധ്യതയുള്ള ഒന്നാണ് കോഴി

വളർത്തലും, ആട് വളർത്തലും. നമ്മുടെ പ്രദേശത്ത് ധാരാളം തൊഴിലില്ലാത്ത യുവതികളുണ്ട്. അത്തരക്കാരെ സംഘടിപ്പിച്ച് കോഴിവളർത്തൽ സഹകരണസംഘവും ആട് വളർത്തൽ സഹകരണ സംഘവും ആരംഭിക്കേണ്ടതാണ്. ഈ സംഘം മുഖേന പഞ്ചായത്തിലെ വീടുകളിൽ ചെറിയ യൂണിറ്റുകളായി ഇവ വളർത്തുകയും മൃഗസംരക്ഷണ വകുപ്പിന്റെ സഹായം ലഭ്യമാക്കുകയും വേണം. കൂടാതെ കാലിത്തീറ്റ, കോഴിത്തീറ്റ എന്നിവ സബ്സിഡി നിരക്കിൽ ലഭ്യമാക്കുകയും വേണം.

മൊറയൂർ ഗ്രാമ പഞ്ചായത്തിൽ സഹകരണ മേഖലയിൽ സാധ്യതകളുള്ള പദ്ധതികൾ 11 ഗ്രാമസഭകളിലുള്ള റിപ്പോർട്ടുകൾ ക്രോഡീകരിച്ച് തയ്യാറാക്കി ഈ പഞ്ചായത്തിന്റെ വികസനത്തിന് നിർണ്ണായക പങ്ക് വഹിക്കാൻ കഴിയുന്ന പ്രസ്ഥാനം എന്ന നിലയിൽ സഹകരണ രംഗത്ത് നടപ്പിലാക്കേണ്ട പദ്ധതികളടങ്ങിയതാണ് ഈ റിപ്പോർട്ട്.

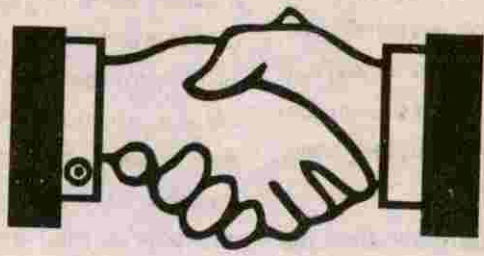



പട്ടികജാതി പട്ടികവർഗ്ഗ ക്ഷേമം

പഞ്ചായത്തിലെ ജനസംഖ്യയിൽ ഏകദേശം ൪൫ ശതമാനം മാത്രമെ പട്ടികജാതിക്കാരുള്ളൂ. പട്ടികവർഗ്ഗത്തിൽ പെട്ടവർ ഈ പഞ്ചായത്തിലില്ല. ഈ പഞ്ചായത്തിലാകെ കോളനികളിലും പുറത്തുമായി 328 കുടുംബങ്ങൾ താമസിക്കുന്നു. അവരുടെ അംഗസംഖ്യ ഏകദേശം 1915 ആണ്.

വിദ്യാഭ്യാസ സാമൂഹിക മേഖലകളിൽ നിരവധി നേട്ടങ്ങൾ കൈവരിക്കാൻ കഴിഞ്ഞിട്ടുണ്ടെങ്കിലും സാമ്പത്തിക രംഗത്ത് വേണ്ടത്ര പുരോഗതി കൈവരിക്കുന്നതിന് ഈ വിഭാഗത്തിന് കഴിഞ്ഞിട്ടില്ല. സാമൂഹ്യ സാമ്പത്തിക രംഗത്ത് നിരവധി കാലം ചൂഷണത്തിന് വിധേയരായ ഈ വിഭാഗത്തിന് കുടികിടപ്പവകാശവും മിച്ചഭൂമിയുടെ ലഭ്യതയും ഒരു പരിധിവരെ സാമൂഹിക പുരോഗതി കൈവരിക്കാൻ സഹായകമായിട്ടുണ്ട്. മുൻ കാലങ്ങളിൽ അനുഭവിച്ചിരുന്ന ഉച്ച നീചത്വങ്ങളിൽ നിന്ന് പൂർണ്ണമായി മോചനം നേടാൻ ഇന്ന് കഴിഞ്ഞിട്ടുണ്ട്. എല്ലാ ജാതി മതസ്ഥരുടേയും എല്ലാതരം പടങ്ങളിലും പട്ടിക ജാതിക്കാരെ പങ്കെടുപ്പിക്കുകയും എല്ലാ പൊതു പരിപാടികളിലും മോശമല്ലാത്ത പരിഗണന ലഭിക്കുകയും ചെയ്യുന്നുണ്ട്.

ഈ വിഭാഗത്തിന്റെ ഉയർച്ചക്കുവേണ്ടി സർക്കാർ നടപ്പിലാക്കി വരുന്ന പല പദ്ധതികളെയും സംബന്ധിച്ച് പട്ടികജാതിക്കാർക്ക് വേണ്ടത്ര അറിവില്ലാത്തതുകൊണ്ടും പ്രയാസമേറിയ നിബന്ധനകൾ കൊണ്ടും പദ്ധതിയുടെ ആനുകൂല്യങ്ങൾ വേണ്ടത്ര ഫലപ്രദമായി ഉപയോഗപ്പെടുത്തുന്നതിന് ഈ വിഭാഗത്തിന് കഴിഞ്ഞിട്ടില്ല. എന്നാൽ സർക്കാർ നൽകുന്ന നിരവധി സൗജന്യങ്ങൾ ഈ വിഭാഗത്തിന് ഭാഗികമായ നേട്ടങ്ങൾ കൈവരിക്കുന്നതിന് സഹായകമായിട്ടുണ്ട്. ഇതിൽ, കൂടുതൽ നേട്ടങ്ങൾ കൈവരിക്കുവാൻ കഴിഞ്ഞിട്ടുള്ളത് കോളനി നിവാസി

കൾക്കാണ്. എന്നാൽ ഈ വിഭാഗങ്ങൾക്കിടയിൽ ഇപ്പോഴും നിരവധി പ്രശ്നങ്ങൾ പരിഹരിക്കപ്പെടാതെ നില നിൽക്കുന്നുണ്ട്. അത്തരം പ്രശ്നങ്ങൾ പരിഹരിക്കുന്നതിന് വേണ്ട സുതര നടപടികൾ ഉടനെ സ്വീകരിക്കേണ്ടതാണ്.

കോളനികളുടെ പേരും ഓരോ കോളനികളിലുമുള്ള വീടുകളുടെ എണ്ണവും താഴെ ചേർക്കുന്നു. (പട്ടിക 1 നോക്കുക.) ഇതിൽ അംഗീകാരം കിട്ടാത്ത കോളനികൾ ധാരാളമുണ്ട്. അംഗീകാരം കിട്ടാത്ത കോളനികൾക്ക് അംഗീകാരം നൽകുന്നതിന് വേണ്ട നടപടികൾ സ്വീകരിക്കേണ്ടതാണ്.

പ്രശ്നങ്ങൾ

വിദ്യാഭ്യാസം: പൊതുവെ നിരക്ഷരർ കുറവാണെങ്കിലും വിദ്യാഭ്യാസ രംഗത്ത് വേണ്ടത്ര പുരോഗതി കൈവരിക്കാൻ കഴിഞ്ഞിട്ടില്ല. മിക്ക കുട്ടികളും ഹൈസ്കൂൾ വിദ്യാഭ്യാസം പൂർത്തിയാക്കുന്നുണ്ട്. എന്നാൽ എസ്.എസ്.എൽ.സി പരീക്ഷയിൽ പരാജയപ്പെടുന്ന തോടെ പഠനം നിർത്തുകയാണ്. ട്യൂഷൻ ഫീസ് കൊടുത്ത് പഠനം തുടരുന്നതിനുള്ള സാഹചര്യം അധികം പേർക്കും ഇല്ല. കാരണം, രക്ഷിതാക്കളുടെ സാമ്പത്തിക നില അതിന് അനുവദിക്കുന്നില്ല എന്നത് തന്നെ. കുടുംബ ബാധ്യത ഏറ്റെടുക്കേണ്ടി വരുന്നതുകൊണ്ടും പഠനം നിർത്തേണ്ടി വരുന്ന പട്ടിക ജാതി കുട്ടികൾ നിരവധിയുണ്ട്. വിദ്യാഭ്യാസത്തിന്റെ ആവശ്യകത അവരെ ബോധ്യപ്പെടുത്തേണ്ടത് സമൂഹത്തിന്റെ ബാധ്യതയാണ്. എസ്.എസ്.എൽ.സി ക്ലാസ്സിലായി വിദ്യാഭ്യാസം നേടുന്ന കുട്ടികളുടെ എണ്ണം വളരെ കുറവാണ്. ഈ അവസ്ഥ ഉടനെ മാറ്റിയെടുക്കേണ്ടതുണ്ട്.

തൊഴിൽ: പട്ടിക ജാതി കുടുംബങ്ങളിൽ ഭൂരിഭാഗവും കാർഷിക മേഖലയിൽ തൊഴിലെടുത്ത് ഉപജീവനം കഴി

പട്ടിക I

ക്രമ നമ്പർ	വാർഡ് നമ്പർ	അംഗീകരിച്ച കോളനികൾ	വീടുകളുടെ എണ്ണം	ജനസംഖ്യ
1	I	എലിയക്കോട് കോളനി	12	70
2	II	ക്യൂറിക്രാട്ട് പറമ്പ് കോളനി	10	59
3	III	പുഴിക്കുന്ന് കോളനി	22	115
4	IV	പുണക്കാട്ട് കോളനി	12	70
5	IV	പുലിക്കോട് കോളനി	11	65
6	IV	ചേറ്റുവട്ടി കോളനി	16	112
7	V	മലയത്തൊടി ..	29	195
8	V	മാങ്കുത്ത് പറമ്പ് കോളനി	12	68
9	V	ചോലയിൽ കോളനി	40	270
10	VI	ഇടപ്പാട്ട് കോളനി	22	132
11	VIII	തോരക്കാട്ട് കോളനി	10	57
12	IX	ഭരണിക്കുന്ന് കോളനി	10	45
13	IX	കാരാതടം കോളനി	27	135
14	X	കിളിയൻ തൊടി കോളനി	10	48

പട്ടിക II

നമ്പർ	വാർഡ്	അംഗീകാരം ലഭിക്കേണ്ട കോളനികൾ	വീടുകളുടെ എണ്ണം	ജനസംഖ്യ
1	I	പാറലിൽ കോളനി	10	62
2	II	മഞ്ഞളാംകുന്ന് കോളനി	10	63
3	III	കാർത്യായനി കുന്ന് കോളനി	10	53
4	IV	തവളപ്പാറ കോളനി	7	40
5	V	കാവോട്ട് കോളനി	8	45
6	VI	പുഞ്ചോല കോളനി	6	30
7	VI	കാഞ്ഞിരച്ചാൽ കോളനി	8	40
ഒറ്റപ്പെട്ട വീടുകൾ മൊത്തം			26	141

ചുവരുന്നവരാണ്. എന്നാൽ അടുത്ത കാലത്തായി കാർഷിക മേഖലയിൽ വന്ന തകർച്ച ഈ വിഭാഗത്തിന്റെ തൊഴിൽ നഷ്ടപ്പെടുത്തുകയും ജീവിക്കാനുള്ള തൊഴിലിനു വേണ്ടി മറ്റു മേഖലകളിലേക്ക് പോകാൻ നിർബന്ധിതരാക്കുകയും ചെയ്തു. ഇതിൽ ഭൂരിഭാഗവും നിർമ്മാണ രംഗത്താണ് എത്തിച്ചേർന്നിട്ടുള്ളത്. ഈ മേഖലയിൽ, സ്ത്രീക്കും പുരുഷനും തുല്യതയോടെ കൂലി ലഭിക്കുന്നതിനാൽ പുതിയ തലമുറ പൂർണ്ണമായും കാർഷിക മേഖലയിൽ നിന്നും അകന്ന് പോകുകയാണ്. സ്ത്രീകൾ മാത്രം ചെയ്തിരുന്ന നടീൽ, കൊയ്ത്ത്, മുതലായ പ്രവർത്തികൾക്ക് തൊഴിലാളികളെ കീട്ടാൻ തന്നെ വളരെ പ്രയാസമാണ്. തൊഴിൽ എന്നതിലുപരി ഭക്ഷ്യധാന്യോൽപാദന വർദ്ധനവിന്റെ ആവശ്യകത കണക്കി

ലെടുത്ത് ഈ മേഖലകളിലേക്ക് കൂടുതൽ തൊഴിലാളികളെ ആർഷിക്കുന്നതിന് ആവശ്യമായ നടപടികൾ കൈക്കൊള്ളേണ്ടതുണ്ട്.

കാർഷിക മേഖലയിൽ അതത് സീസണുകളിൽ മാത്രമെ തൊഴിൽ ഉള്ളൂ എന്നതുകൊണ്ട്, മിക്ക കാർഷിക തൊഴിലാളികളുടേയും പ്രധാന കൈതൊഴിലായിരുന്ന പായനെയ്ത്ത് അസംസ്കൃത സാധനമായ കൈതോല സംരക്ഷിക്കപ്പെടാൻ കഴിയാത്തതിനാൽ പൂർണ്ണമായും തടസ്സപ്പെട്ടിരിക്കുകയാണ്. കൂലി വേല ചെയ്ത് മാത്രം ഉപജീവനം കഴിച്ചുവരുന്ന ഈ വിഭാഗത്തിന്, തൊഴിൽ ഉറപ്പുവരുത്തുകയും പുതിയ തൊഴിൽ സംരംഭങ്ങൾ ആരംഭിക്കുകയും ചെയ്യേണ്ടതാണ്.

പാർപ്പിടം: പാർപ്പിട പ്രശ്നം പൂർണ്ണമായും പരിഹരിക്കാൻ കഴിഞ്ഞിട്ടില്ലെങ്കിലും ഒരു പരിധി വരെ സർക്കാർ ഏജൻസികൾ നടപ്പാക്കി വരുന്ന പദ്ധതികൾ സഹായകമായിട്ടുണ്ട്. ഇന്ന് മിക്ക കോളനികളിലും പരിമിതമായ സൗകര്യങ്ങളാണുള്ളതെങ്കിലും ചെറു കുടിലുകളിൽ നിന്നും മോചനമായിട്ടുണ്ട് എന്നു തന്നെ പറയാം. ഒറ്റപ്പെട്ട് താമസിക്കുന്ന കുടുംബങ്ങൾക്ക് ഇതിന്റെ പ്രയോജനം വേണ്ടത്ര ലഭിച്ചിട്ടില്ല. ഇവരിൽ പലരും വിവിധ ഏജൻസികൾ നടപ്പിലാക്കി വരുന്ന വായാപയെടുത്ത് വലിയ കടക്കണിയിൽ അകപ്പെട്ടു പോയിട്ടുണ്ട്. ഭൂമിയുടെ രേഖകൾ ഓഫീസുകളിൽപെട്ടു പോയതിനാൽ മറ്റു ആനുകൂല്യങ്ങൾ നിഷേധിക്കപ്പെടുന്ന അവസ്ഥയിലാണ്. വീട് നിർമ്മാണത്തിന് അനുവദിക്കുന്ന തുകയുടെ അപര്യാപ്തത കാരണം പല വീടുകളും പൂർത്തിയാക്കാതെ കിടക്കുന്നുണ്ട്. വീടുവെക്കാൻ സ്ഥലമില്ലാത്ത കുടുംബങ്ങൾ പഞ്ചായത്ത് പരിധിയിൽ നിരവധിയുണ്ട്. അതു പോലെതന്നെ, ലക്ഷം വീടുകളിൽ താമസിക്കുന്ന പട്ടിക ജാതിക്കാരുടെ സ്ഥിതി വളരെ പരിതാപകരമാണ്. ഇടത്തു വീഴാറായ വീടുകളാണ് ഇന്ന് നിലവിലുള്ളത്. ലക്ഷം വീടു കോളനിയുൾപ്പെടെ പല കോളനികളിലും കക്കൂസുകൾ ഇല്ലാത്ത ഒരവസ്ഥയാണ് ഉള്ളത്.

കുടിവെള്ളക്ഷാമം: പട്ടികജാതികോളനികളിലുള്ള ഒരു പ്രധാന പ്രശ്നമാണ് കുടിവെള്ള ക്ഷാമം. പല കോളനികൾക്കായി പല പദ്ധതികളും നടപ്പിലാക്കിയിട്ടുണ്ടെങ്കിലും അവ പൂർണ്ണമല്ല. കോളനികളിൽ കുടിവെള്ളം എത്തിക്കുമ്പോൾ കോളനി നിവാസികളിൽ ഏതാനും പേർക്ക് ഈ സൗകര്യം ലഭ്യമായാൽ ആ കോളനിയിൽ മുഴുവൻ വെള്ളമെത്തിച്ചു എന്ന് പ്രഖ്യാപിക്കുന്നു. അതു മൂലം പലർക്കും ഈ ആനുകൂല്യം ലഭിക്കാതെ വരുന്നു. അതിനുദാഹരമാണ് ചോലയിൽ ഹരിജൻ കോളനി. കോളനിയുടെ പടിഞ്ഞാറു ഭാഗത്ത് പൈപ്പ് ലൈൻ ഉണ്ട്. എന്നാൽ കിഴക്ക് ഭാഗത്ത് ഈ സൗകര്യമില്ല.

മോങ്ങം മലയത്തൊടിക്കുടിയന്മാർ ഉണ്ടായിരിക്കുകയാണ് മലയത്തൊടി സ്കീം. എന്നാൽ ഇന്ന് മലയത്തൊടി കോളനിക്ക് ഇതിന്റെ പ്രയോജനം വേണ്ടത്ര ലഭിക്കുന്നില്ല. വേനൽ കാലമായാൽ ഈ കോളനിയിൽ വെള്ളം കിട്ടുന്നില്ല. കാരണം, ഈ ലൈനിൽ ധാരാളം ഹൗസ് കണക്ഷൻ കൊടുത്തിട്ടുണ്ട്. പമ്പ് ഓപ്പറേറ്റർമാർ വാട്ടർടാങ്ക് നിറയുന്നതു വരെ വെള്ളം പമ്പു ചെയ്യുന്നില്ല. മറ്റൊരു കാരണം, വാട്ടർ ടാങ്കിൽ നിന്ന് നേരിട്ട് നിരവധി സമീപവാസികൾ പൈപ്പ് ഉപയോഗിച്ച് വെള്ളം ഉപയോഗിക്കുന്നുകൊണ്ട് ടാങ്ക് നിറയാൻ അവസരം ലഭിക്കുന്നില്ല.

അതുമൂലം കോളനിയിൽ വെള്ളം കിട്ടുന്നില്ല. മറ്റു പല കോളനികളിലും ഭാഗികമായി മാത്രമാണ് വെള്ളം കിട്ടുന്നത്.

വൈദ്യുതി: കുടിവെള്ളം പോലെതന്നെയാണ് വൈദ്യുതി പ്രശ്നവും. കോളനികളിൽ പേരിനു മാത്രം വൈദ്യുതി എത്തിയാൽ സർക്കാർ റിപ്പോർട്ടു പ്രകാരം കോളനി മുഴുവൻ വൈദ്യുതീകരിച്ചു! എന്നാൽ മുഴുവൻ കുടുംബങ്ങൾക്കും ഇതിന്റെ പ്രയോജനം കിട്ടുന്നില്ല. ചോലയിൽ കോളനിയിൽ തെരുവു വിളക്കുകൾ പടിഞ്ഞാറു ഭാഗത്ത് മാത്രമാണുള്ളത്. മലയത്തൊടി കോളനി അഞ്ചു വർഷങ്ങൾക്കു മുമ്പ് വൈദ്യുതീകരിച്ചിട്ടുണ്ടെങ്കിലും അതു കോളനിമുഴുവൻ കത്താനായ നടപടികൾക്ക് വേഗത്തിൽ സ്വീകരിക്കേണ്ടതാണ്. പഞ്ചായത്തിലെ ഭൂരിഭാഗം കോളനികളും വൈദ്യുതീകരിച്ചിട്ടുണ്ടെങ്കിലും പൂർണ്ണമല്ല.

ഗതാഗതം: പൊതുവായ ഒരു വഴി എല്ലാ കോളനികൾക്കുമുള്ള പ്രശ്നമാണ്. പഞ്ചായത്തിലെ മാങ്കുത്ത് പറമ്പ് കോളനി, കാരാടം ഹരിജൻ കോളനി, മലയത്തൊടി കോളനി എന്നിവിടങ്ങളിലേക്കാണ് റോഡുകളുള്ളത്. എങ്കിലും ഇവയുടെ സ്ഥിതി പരിതാപകരമാണ്. മാങ്കുത്ത് പറമ്പ് കോളനി, മലയത്തൊടി കോളനി റോഡ്, മൊറയൂർ എക്കാപറമ്പ് റോഡ് വക്കിലുള്ള പുഴിക്കുത്ത് കോളനി റോഡ് എന്നിവ ടാറിട്ട് പൂർത്തിയാക്കേണ്ടതും മറ്റുള്ള കോളനികളിലേക്ക് സ്വന്തമായ റോഡുണ്ടാക്കാനുള്ള സത്വര നടപടികൾ സ്വീകരിക്കേണ്ടതുമാണ്.

പരിഹാര മാർഗ്ഗങ്ങൾ:

വിദ്യാഭ്യാസം: പഞ്ചായത്തിലെ പട്ടിക ജാതിക്കാരുടെ ഇടയിൽ നിരക്ഷരർ കുറവാണെങ്കിലും വിദ്യാഭ്യാസരംഗത്ത് വേണ്ടത്ര പുരോഗതി ഉണ്ടായിട്ടില്ല. എല്ലാ കോളനികളിലും അംഗൻ വാടികൾ സ്ഥാപിക്കേണ്ടതാണ്. മൊറയൂർ മാങ്കുത്ത് പറമ്പ് കോളനിയിലുണ്ടായിരുന്ന ബാലവാടികൾക്കു വേണ്ടി 10 സെന്റ് സ്ഥലം ഇവിടെയുണ്ട്. അവിടെ ബാല വാടികുടിയന്മാർക്ക് പണിയേണ്ടതാണ്. നിലവിലുള്ള അംഗൻ വാടികളിലെ കുട്ടികൾക്ക് ഉച്ച ഭക്ഷണം നൽകേണ്ടതും, പട്ടികജാതി വിദ്യാർത്ഥികൾക്ക് യൂണിഫോറും സൗജന്യമായി നൽകേണ്ടതുമാണ്. പ്രൈമറി വിദ്യാഭ്യാസം കാര്യക്ഷമമാക്കേണ്ടതും ഇടയ്ക്കു വെച്ച് പഠനം നിർത്തുന്ന കുട്ടികൾക്ക് വീണ്ടും പഠന സൗകര്യം ഏർപ്പെടുത്തേണ്ടതുമാണ്. SSLC, PDC എന്നിവ പാസ്സാകാത്ത വിദ്യാർത്ഥികൾക്ക് സ്വകാര്യ സ്ഥാപനങ്ങളിൽ പഠിക്കാൻ സാമ്പത്തിക സഹായം

ചെയ്യേണ്ടതുമാണ്. വിദ്യാഭ്യാസത്തെ സംബന്ധിച്ച് പട്ടിക ജാതിക്കാർക്കിടയിൽ ബോധവൽക്കരണം നടത്തേണ്ടതാണ്. കോളനികളിലെ അഭ്യസ്ഥവിദ്യാരുടെ സേവനം വിദ്യാഭ്യാസ നിലവാരം ഉയർത്തുന്നതിനുവേണ്ടി പ്രയോജനപ്പെടുത്തേണ്ടതാണ്. കോളനികളിൽ വായന ശാലകളും ടി.വി സെറ്റുകളും സ്ഥാപിക്കേണ്ടതാണ്.

തൊഴിൽ:

1. കാർഷിക മേഖലയിൽ കൂടുതൽ തൊഴിൽ സാധ്യതകളുണ്ടാക്കണം.
2. പരമ്പരാഗത തൊഴിലുകളായ നെയ്ത്ത്, കൂട്ട, വട്ടി എന്നീ തൊഴിലിലേർപ്പെട്ടിരിക്കുന്നവർക്ക് അസംസ്കൃത സാധനങ്ങളും അവരുടെ ഉൽപ്പന്നങ്ങൾക്ക് വിപണിയും കണ്ടെത്തേണ്ടതാണ്.
3. കോളനികളിലെ വനിതകൾക്ക് വിവിധ തൊഴിലുകളിൽ പരിശീലനം നൽകി അവരുടെ സഹകരണ

സംഘങ്ങൾ രൂപീകരിക്കുകയും വേണം.

4. സഹകരണ മേഖലയിൽ ഇഷ്ടിക നിർമ്മാണയൂണിറ്റുകൾ തുടങ്ങണം.
5. അഭ്യസ്തവിദ്യാർക്ക്, സർക്കാർ ഏജൻസികൾ നൽകുന്ന വായ്പകളും സഹായധനങ്ങളും ഏകോപിപ്പിച്ച് പഞ്ചായത്ത് മുഖേന നൽകണം.
6. വ്യവസായ പരിശീലനം നൽകുകയും, പരിശീലനം ലഭിച്ചവർക്ക് വ്യവസായം തുടങ്ങുന്നതിനാവശ്യമായ സാമ്പത്തിക സഹായവും ബോധവൽക്കരണവും നൽകണം.
7. സ്ത്രീകൾക്ക് തൊഴിൽ സാധ്യതൾ വർദ്ധിപ്പിക്കുന്നതിന്, സഹകരണ മേഖലയിൽ റെഡിമെയ്ഡ് വസ്ത്രനിർമ്മാണം, കയറുൽപ്പന്നങ്ങളുടെ നിർമ്മാണം തേനീച്ച വളർത്തൽ, കൃഷി കൃഷി എന്നിവ ആരംഭിക്കുന്നതിന് പദ്ധതികൾ ആവിഷ്കരിക്കണം.

പട്ടിക III

ക്രമ നമ്പർ	കോളനിയുടെ പേര്	വീട് ആവശ്യമുള്ളവർ	കക്കൂസ് ആവശ്യമുള്ളവർ
1	മലയത്തൊടി കോളനി	4	5
2	മാങ്കുത്ത് പറമ്പ് ,,	4	-
3	ചോലയിൽ കോളനി	12	15
4	കാവോട്ടു കോളനി	8	10
5	പുണക്കാട്ട് കോളനി	4	3
6	പുലിക്കോട് കോളനി	5	6
7	ചേറ്റുവട്ടി കോളനി	3	2
8	തവളപ്പാറ കോളനി	-	2
9	പുണ്ടോല കോളനി	2	2
10	ഇട്ടപ്പാട്ട് കോളനി	6	5
11	രേണിക്കുന്ന് കോളനി	4	6
12	കാരാതടം കോളനി	20	20
13	തോരക്കാട്ട് കോളനി	3	3
14	കിളിയൻ കോളനി	2	3
15	പുഴിക്കുത്ത് കോളനി	4	2
16	കുറ്റിക്കാട്ട് പറമ്പ്	2	5
17	പാറലിൽ കോളനി	3	3
18	എലിയക്കോട് കോളനി	4	4
19	മഞ്ഞളാം കുന്ന് കോളനി	3	2
20	കാർത്യായനിക്കുന്ന് കോളനി	3	4
21	കോളനികൾക്ക് പുറത്തുള്ളവർ	10	5
	ആകെ	106	107

8. പഞ്ചായത്തിൽ പട്ടികജാതി സ്ത്രീകളെ ഉൾപ്പെടുത്തി കൃഷിചെയ്യാതെ കിടക്കുന്ന കൃഷി ഭൂമി പാട്ടത്തിനെടുത്ത് പച്ചക്കറി തോട്ടങ്ങൾ ഉണ്ടാക്കുകയും ഉൽപ്പന്നങ്ങൾ വിറ്റഴിക്കുന്നതിന് ചന്തകൾക്ക് രൂപം നൽകുകയും ചെയ്യണം.

9. കൃഷിഭവൻ മുഖേന നൽകി വരുന്ന സഹായങ്ങൾ ഉൽപ്പാദനത്തിനായി വിനിയോഗിക്കണം.

പാർപ്പിടം: പട്ടികജാതിക്കാരുടെ പാർപ്പിടപ്രശ്നങ്ങൾ പരിഹരിക്കേണ്ടതാണ്. സ്വന്തമായ ഭൂമി ഇല്ലാത്തവർ നിരവധിയാണ്. പഞ്ചായത്തിൽ വിതരണം ചെയ്യാത്ത ലക്ഷം വീടുകളും പുറം പോക്ക്ഭൂമികളും ഉണ്ടെങ്കിൽ അർഹതപ്പെട്ട പട്ടിക ജാതിക്കാർക്ക് വിതരണം ചെയ്യേണ്ടതാണ്. 4 സെന്റ് ഭൂമികളിലും ലക്ഷം വീടു കോളനികളിലും താമസിക്കുന്ന പട്ടിക ജാതിക്കാർക്ക് വീട് പുതിക്കിപ്പണിയുന്നതിനും കക്കൂസ് നിർമ്മിക്കുന്നതിനും സാമ്പത്തിക സഹായം നൽകേണ്ടതാണ്. പട്ടിക ജാതി വികസന വകുപ്പ് മുഖേന നടപ്പിലാക്കി വരുന്ന ഭൂരഹിത, ഭവന രഹിത, പുനരധിവാസ പദ്ധതി പഞ്ചായത്ത് നടപ്പിലാക്കി, വീടും സ്ഥലവും ഇല്ലാത്ത കുടുംബങ്ങളെ സഹായിക്കേണ്ടതാണ്. വിവിധ ഗ്രാമ സഭാ റിപ്പോർട്ടുകൾ പ്രകാരം വീട് കക്കൂസ് എന്നിവ ആവശ്യമുള്ളവരുടെ വിവരം പട്ടിക III ൽ കാണുക.

കുടിവെള്ളം: പഞ്ചായത്തിലെ പല കോളനികളിലും കുടിവെള്ളം എത്തിയിട്ടുണ്ടെങ്കിലും പലതും ഭാഗികമാണ്. 1,2,3, വാർഡുകളിലെ കോളനികളിൽ കുടിവെള്ളം തീരെ എത്തിയിട്ടില്ല. നിർദ്ധിഷ്ട 'ഒഴുകൂർ' സ്കീം നടപ്പാക്കുമ്പോൾ കോളനികൾക്ക് പ്രഥമ പരിഗണന നൽകേണ്ടതാണ്.

മലയതൊടി കോളനികൾക്ക് മാത്രമായുള്ള മലയതൊടി സ്കീമിൽ നിലവിലുള്ള പ്രശ്നങ്ങൾ പരിഹരിക്കുന്ന തോടൊപ്പം, വാട്ടർ ടാങ്ക് 5 മീറ്റർ ഉയർത്തി കോളനിയിലേക്ക് മാത്രമായി ഒരു ലൈൻ വലിക്കേണ്ടതാണ്. നിലവിലുള്ള പൊതു കിണർ നന്നാക്കുകയും ഒരു കുഴൽ കിണർ അനുവദിക്കുകയും വേണം.

മാങ്കുത്ത് പറമ്പ് കോളനിയിൽ വെള്ള സൗകര്യം ഉണ്ടെങ്കിലും ആവശ്യ സമയത്ത് വെള്ളം കിട്ടുന്നില്ല. മാങ്കുത്ത് പറമ്പ് കോളനിക്ക് താഴെയുള്ളകിരങ്ങാട്ടു ഭാഗത്തുള്ള ധാരാളം വെള്ളം ലഭിക്കുന്ന കുഴൽ കിണർ പ്രയോജനപ്പെടുത്തി മാങ്കുത്ത് പറമ്പ് കോളനിയിൽ ഒരു മിനി വാട്ടർ സ്കീം നടപ്പിലാക്കേണ്ടതാണ്. കൂടാതെ മാങ്കുത്ത് പറമ്പ് കോളനിയിലുള്ള രണ്ട് പൊതു കിണറുകളും അടിയന്തിരമായി റിപ്പയർ ചെയ്യേണ്ടതാണ്.

നിലവിലുള്ള പൈപ്പ് ലൈൻ കാമ്പോട്ട് കോളനിയിലേക്ക് നീട്ടുകയോ, അല്ലെങ്കിൽ മാങ്കുത്തിപറമ്പ് കോളനിയിൽ മിനി വാട്ടർ സ്കീം നടപ്പാക്കുകയോ ആണെങ്കിൽ ഈ കോളനിയുമായി ബന്ധിപ്പിച്ച് കുടിവെള്ള പ്രശ്നം പരിഹരിക്കുകയോ അല്ലെങ്കിൽ പൊതുകിണർ നിർമ്മിച്ച് പ്രശ്ന പരിഹാരം കാണുകയോ വേണം. ചോലയിൽ കോളനിയിലുള്ള പൊതു കിണർ നന്നാക്കണം. ചോലയിൽ കോളനിയലെ ചോല പ്രയോജനപ്പെടുത്തി മിനി വാട്ടർ സ്കീം നടപ്പാക്കുകയും കോളനിയുടെ കിഴക്കു ഭാഗത്തേക്ക് കുടുംബിക്കൽ ഇടവഴിയിലൂടെ പൈപ്പ് ലൈൻ നീട്ടുകയും വേണം.

പുന്നക്കാട്ട് കോളനി, ചേറ്റുവട്ടി കോളനി എന്നിവയിൽ നിലവിലുള്ള പൈപ്പ് ലൈൻ നീട്ടുകയും അതുവഴി കുടിവെള്ളപ്രശ്നം പരിഹരിക്കുകയും വേണം.

പുലിക്കോട് കോളനിയിലുള്ള പൊതുകിണർ അടിയന്തിരമായി നന്നാക്കുകയും നിലവിലുള്ള പൈപ്പ് ലൈൻ നീട്ടുകയും വേണം. പുഴിക്കുന്ന് കോളനിയിൽ ഒരു കുഴൽ കിണർ അത്യാവശ്യമാണെന്ന് എടുത്തുപറയട്ടെ.

മേൽ സൂചിപ്പിക്കാത്ത കോളനികൾക്കു പുറമെയുള്ള കോളനികളിൽ കുടിവെള്ളം ലഭ്യമാക്കാൻ കുഴൽ കിണറുകൾ നിർമ്മിക്കുകയും പൈപ്പ് ലൈൻ വഴി വെള്ളം എത്തിക്കുകയും വേണം.

ഒറ്റപ്പെട്ട വീടുകൾക്ക് കുടിവെള്ളം ലഭിക്കുന്നതിനായി കുഴിൽ കിണറുകൾ കുഴിക്കുന്നതിന് സാമ്പത്തിക സഹായം നൽകണം.

വൈദ്യുതി: നിലവിലുള്ള പല കോളനികളിലും വൈദ്യുതി എത്തിയിട്ടുണ്ടെങ്കിലും ഇതിന്റെ പ്രയോജനം ലഭിക്കാത്തവർ നിരവധിയാണ്. കോളനികളിൽ അടിയന്തിരമായി വൈദ്യുതി എത്തിക്കേണ്ടതും പരമാവധി കുടുംബങ്ങൾക്ക് പ്രയോജനം ലഭ്യമാക്കേണ്ടതുമാണ്. വൈദ്യുതീകരിക്കാത്ത വീടുകൾ വൈദ്യുതീകരിക്കുന്നതിന് സാമ്പത്തിക സഹായം നൽകേണ്ടതാണ്. വീടുകൾ വൈദ്യുതീകരിക്കുന്നതിന് വരുന്ന മറ്റ് ചെലവുകൾ സർക്കാർ വഹിക്കേണ്ടതും കാല താമസം ഒഴിവാക്കേണ്ടതുമാണ്.

വൈദ്യുതീകരിക്കാത്ത കോളനികൾ വൈദ്യുതീകരിക്കുന്നതിന് അടിയന്തിര നടപടികൾ സ്വീകരിക്കേണ്ടതും കോളനികളിൽ തെരുവ് വിളക്കുകൾ സ്ഥാപിക്കേണ്ടതുമാണ്.

ചോലയിൽ കോളനിയുടെ കിഴക്കു ഭാഗത്തേക്ക്

തെരുവ് വിളക്കുകൾ സ്ഥാപിക്കണം. മലയത്തൊടി കോളനിയിൽ പഞ്ചായത്ത ഭരണ സമിതി തീരുമാന പ്രകാരം തെരുവ് വിളക്കുകൾ സ്ഥാപിക്കുന്നതിന് ഉടൻ സപ്ലി മെന്റ് എഗ്രിമെന്റ് വെച്ച് തെരുവ് വിളക്കുകൾ കത്തിക്കാൻ നടപടി സ്വീകരിക്കേണ്ടതാണ്.

മാങ്കുത്ത്പറമ്പ് കോളനിയിൽ ഒരു വർഷത്തിലധികമായി കത്താത്ത തെരുവ് വിളക്കുകൾ കത്തിക്കാൻ വേണ്ട നടപടികൾ സ്വീകരിക്കണം.

ഗതാഗതം:

1. എല്ലാകോളനികളിലേക്കും പൊതുവായ റോഡ് നിർമ്മിക്കണം. മാങ്കുത്ത് പറമ്പ് കോളനി റോഡ് 'റീ ടാറിംഗ്' നടത്തിയതിന്റെ ബാക്കി ഭാഗം 'റീ ടാർ' ചെയ്യണം മലയത്തൊടി കോളനിയുമായി ബന്ധിപ്പിക്കുന്നതിന് റോഡ് അടിയന്തിരമായി നിർമ്മിക്കണം.

2. ചോലയിൽ കോളനിയിൽ പടിഞ്ഞാറ് ഭാഗത്തുള്ള റോഡ് 'ടാർ' ചെയ്യണം. കിഴക്കു ഭാഗത്തേക്ക് റോഡ് നിർമ്മിക്കണം.

3. കാവോട്ടു കോളനിയിലേക്കുള്ള റോഡ് ടാർ ചെയ്യണം.

4. മോങ്ങം മലയത്തൊടി കോളനിയിലേക്കുള്ള റോഡ് മുഴുവനും ടാറിംഗ് നടത്തണം.

5. ചേറ്റുവട്ടി കോളനിയിലേക്കുള്ള നടപ്പാത റോഡാക്കി മാറ്റണം.

6. പുഞ്ചോല കോളനിയിൽ വനിതാ അറബിക്ക് കോളേജ് റോഡ് കോളനി വഴി അറിമ്പ്രയിലേക്കു മുടിക്കണം.

7. ഇട്ടപ്പാട് കോളനിയിലേക്കുള്ള റോഡ് ടാർ

ചെയ്യണം. ഇട്ടപ്പാട് കോളനിയിൽ താഴെ ഭാഗത്തേക്കുള്ള ഇടവഴി വീതി കൂട്ടണം

8. ഭരണിക്കുന്ന്, തോരക്കാട് കോളനി, കിളിയൻ തൊടി, പാറലിൽ കോളനി മഞ്ഞളാംകുന്ന് കോളനി, കുറ്റിക്കാട്ടു പറമ്പ് കോളനി, കാർത്ത്യായനി കുന്ന് കോളനി എന്നിവയിലേക്ക് പുതിയ റോഡ് നിർമ്മിക്കണം.

9. എലിയക്കോട് കോളനിയിലേക്കുള്ള റോഡ് ടാർ ചെയ്യണം.

പരിഹരിക്കേണ്ട മറ്റു പൊതുപ്രശ്നങ്ങൾ

1. പട്ടിക ജാതി കോളനികളിൽ മണ്ണൊലിപ്പ് തടയുന്നതിനായി കയ്യാലകൾ നിർമ്മിക്കുക.

2. നിലവിലുള്ള പൊതു ശ്മശാനത്തിന് ചുറ്റുമതിൽ നിർമ്മിക്കുകയും പൊതു റോഡ് നിർമ്മിക്കുകയും ചെയ്യുക.

3. പട്ടിക ജാതിക്കാരുടെ ശ്മശാനങ്ങൾ മറ്റുള്ളവർ കൈവശപ്പെടുത്തുന്നത് തടയുക.

4. കോളനികളായി അംഗീകരിക്കുന്നതിന് 10 വീടുകൾ വേണമെന്ന നിബന്ധന മാറ്റി പകരം 5 വീടുകൾ എന്നാക്കുക.

5. പട്ടികജാതി കോളനികളിൽ ബോധവൽകരണ ക്ലാസ്സുകൾ സംഘടിപ്പിക്കുക.

6. പട്ടിക ജാതി വികസന കോർപ്പറേഷനിൽ നിന്നും വായ്പ ലഭിക്കുന്നതിനുള്ള വരുമാന പരിധി എടുത്തുകളയുകയും നടപടി ക്രമങ്ങൾ ലഘൂകരിക്കുകയും ചെയ്യുക. ◆



വിഭവസമാഹരണം

നമ്മുടെ പഞ്ചായത്തിൽ ഒരൊറ്റ വൻകിട വ്യവസായങ്ങളുമില്ല. അൽപം ചില ചെറുകിട വ്യവസായങ്ങൾ മാത്രമേയുള്ളൂ. അവ ഏതാണ്ടൊരു എഴുപതോളം വരും. നമ്മുടെ ഗ്രാമ പഞ്ചായത്തിലെ ചെറുകിട വ്യവസായങ്ങൾ പലതും പുതുതായി തുടങ്ങുവാൻ വളരെ 'സാധ്യതകളേറയുണ്ട്. ഉദാഹരണമായി, നമ്മുടെ പഞ്ചായത്തിൽ ധാരാളമായി കാണുന്ന തെങ്ങിൽനിന്നുള്ള ഉല്പന്നങ്ങളായ ചകിരി, ചിരട്ട, ഇളനീർ, തേങ്ങ, വെള്ളം തുടങ്ങിയവ ഉപയോഗിച്ചു തന്നെ പല ചെറുകിട വ്യവസായങ്ങളും ആരംഭിക്കുവാൻ കഴിയും. അതിലേക്കായി ബാങ്കുകളിൽ നിന്നും മറ്റു ധനകാര്യ സ്ഥാപനങ്ങളിൽ നിന്നും വായ്പകൾ ലഭിക്കേണ്ടതാണ്. നമ്മുടെ ഗ്രാമത്തിലും അയൽഗ്രാമങ്ങളിലുമായി ധാരാളം കശുവണ്ടി വിളയുന്നു. അവ 'കൊല്ലം' മുതലായ ജില്ലകളിലേക്കും തമിഴ്നാട്, കർണ്ണാടക തുടങ്ങിയ അയൽ സംസ്ഥാനങ്ങളിലേക്കും വർഷം തോറും കയറ്റിഅയക്കപ്പെടുകയാണ്. സാമ്പത്തിക വരുമാനം കുറഞ്ഞവരെങ്കിലും അൽസല്പമൊക്കെ ഗൾഫിലും മറ്റു വിദേശ രാജ്യങ്ങളിലും ജോലി ചെയ്യുന്നവരിൽ നിന്നും സ്വരൂപിച്ച് ഒരു കശുവണ്ടി സംസ്കരണ ശാല നമ്മുടെ ഗ്രാമത്തിൽ ആരംഭിക്കാവുന്നതാണ്. അത്പോലെ, അതിന് വേണ്ട ഉപകരണങ്ങളും മറ്റു അസംസ്കൃത സാധനങ്ങളും ന്യായമായ വിലക്ക് വിതരണം ചെയ്യുവാൻ സംവിധാനമുണ്ടാക്കേണ്ടതാണ്.

വ്യവസായ മേഖല വികസിക്കും തോറും വൈദഗ്ദ്ധി ഉപയോഗം കൂടിക്കൊണ്ട വരുമല്ലോ. എന്നാൽ നമ്മുടെ സംസ്ഥാനത്തിന്റെ ഒരു തീരാപ്രശ്നമായി ഇന്നും വൈദഗ്ദ്ധി ക്ഷാമം നിലനില്ക്കുകയാണ് ഇതിനൊരു അറുതി വരുന്നതോടെ മാത്രമേ വ്യവസായ വികസനത്തിലൂടെ വേണ്ടതോതിൽ ഉള്ള വിഭവസമാഹരണം സാധ്യമാവൂ.

നമ്മുടെ പഞ്ചായത്തിൽ കൃഷി മേഖലയിലെ വിഭവസമാഹരണത്തിനു പരിമിതികളേറയുണ്ട്. കൃഷിയിട

ങ്ങൾ പലതും പുരയിടങ്ങൾക്കായി വഴിമാറുന്നു. ഉല്പാദനക്ഷമത വർദ്ധിക്കുന്നില്ല. അതുമൂലം കൃഷി ഒരു ജീവിതോപാധിയായി തുടരാൻ കർഷകന് വളരെയേറെ പ്രയാസങ്ങളുണ്ട്. വ്യക്തിഗത പരിഹാരമല്ല ഇതിനാവശ്യം.

വാഹനനികുതികളുടെ അംശം, വസ്തുക്കൈമാറ്റത്തിന്റേലുള്ള കരം, ചെറുകിട ജലസേചനഗ്രാന്റ്, അടിസ്ഥാനനികുതിയുടെ 75% വരുന്ന ഓഫരി എന്നിവ അതത് വകുപ്പുകൾ പിരിച്ച് കുറെ കഴിഞ്ഞാണ് പഞ്ചായത്തുകൾക്ക് വിതരണം ചെയ്യപ്പെടുന്നത്. ഒരു താലൂക്കിൽ ഓരോ കാൽ കൊല്ലങ്ങളിലും പല രജിസ്ട്രാഫീസുകളിലൂടെയും പിരിച്ചെടുക്കുന്ന കരത്തിന്റെ 75% ആ താലൂക്കിലെ പഞ്ചായത്തുകളിലെ ജനസംഖ്യാ തോതനുസരിച്ചാണ് പഞ്ചായത്തുകൾക്ക് വിതരണം ചെയ്യപ്പെടുന്നത്. 30.6.96 ന് അവസാനിച്ച കാൽ കൊല്ലത്തേക്കുള്ള കരവിഹിതം നവം.96ൽ ആണ് നമുക്ക് ലഭിച്ചത്. ഈ കാൽ കൊല്ലത്തിന്റെ കാര്യത്തിൽ വലിയ കാലതാമസമില്ലെന്ന് ഏതാണ്ട് ശരിയാണ്. എന്നാൽ ഈ കാലതാമസം കൂടി ഒഴിവാക്കി, ഒരു കാൽ കൊല്ലത്തെക്കുള്ള വിഹിതം അടുത്ത കാൽ കൊല്ലത്തിലെങ്കിലും പഞ്ചായത്ത് എക്കോളിൽ ക്രഡിറ്റു വരുമാന് വിതരണം ചെയ്യപ്പെടേണ്ടതാണ്. അത് പോലെ തന്നെ താഴെ പറയുന്ന ഗ്രാന്റുകളും താമസം വിനം പഞ്ചായത്തുകൾക്ക് വിതരണം ചെയ്യാൻ സംവിധാനമുണ്ടാക്കേണ്ടതാണ്.

1. ചെറുകിട ജലസേചനഗ്രാന്റ്
2. വാഹനനികുതിയിലെ വിഹിതം
3. അടിസ്ഥാന നികുതിയുടെ 3% കഴിച്ചതിന് ശേഷമുള്ളതിന്റെ 3% പഞ്ചായത്തേതര സ്വയംഭരണ സ്ഥാപനങ്ങൾക്ക് നല്കിയ ശേഷമുള്ള തുകയുടെ 75%
- 4 ഗ്രാമറോഡ് സംരക്ഷണ ഗ്രാന്റ്
- 5 എസ്.സി.പി
- 6 ഉപാധിരഹിത ഫണ്ട്
7. ജപ്പാൻ പണിക്കുള്ള ഗ്രാന്റ്
8. വാർധക്യ കാല പെൻഷൻ

മൊറയൂർ പഞ്ചായത്ത് - വരുമാന വ്യത്യാസം

ക്രമ നമ്പർ	ഇനം	1988-89 ലെ വരവ്	1995-96 ലെ വരവ്	വ്യത്യാസം	%
1	കെട്ടിടനികുതി	135629	183886	(+) 48257	(+) 36
2	വാഹന നികുതി (സൈക്കിൾ)	104	-	(-) 104	-
3	തൊഴിൽ നികുതി	40573	118010	(+) 77437	(+) 190
4	ഷോടാക്സ്	1077	1604	(+) 527	(+) 49
5	" സർ ചാർജ്ജ്	269	401	(+) 132	(+) 49
6	വസ്തുക്കൾക്കെതിരായിട്ടുള്ള നികുതി	65679	249640	(+) 1,83,961	(+) 280
7	പി.എഫ്.ആക്ട് അനുസരിച്ച് വരവ്	386	690	(+) 304	(+) 79
8	വിനോദനികുതി	15920	58939	(+) 43019	(+) 270
9	ജനനമരണ സംബന്ധവരവ്	115	242	(+) 127	(+) 110
10	ചന്തവരവ്	5820	23700	(+) 17880	(+) 307
11	കോപ്പിയിംഗ് ഫീ	4	-	(-) 4	-
12	കച്ചവട ലൈസൻസ് ഫീ	2942	14250	(+) 11308	(+) 384
13	യന്ത്രസ്ഥാപന ഫീസ്	83	31	(-) 52	-
14	പി.പി.ആർ ആക്ട് അനുസരിച്ച് വരവ്	38	-	(-) 38	-
15	സിനിമാ റഗുലേഷൻ ആക്ട് "	909	500	(-) 409	-
16	അപേക്ഷ താമസിച്ചതിന് പിഴ	782	2659	(+) 1877	(+) 240
17	നോട്ടീസ് ഫീസ്	193	325	(+) 132	(+) 68
18	പിഴയും മറ്റു വസുലും	670	-	(-) 670	-
19	ടെന്റർഫോറം വിറ്റുവില	790	670	(-) 120	-
20	വീടു നിർമ്മാണം	92	-	(-) 92	-
21	നികേഷപത്തിന്മേൽ പലിശ	112	3528	(+) 3416	(+) 3050
22	ഓഡിറ്റ് റെവന്യൂ	-	1755	(+) 1755	-
23	ലൈബ്രറി വരവ്	-	9	(+) 9	-
24	മറ്റു വരവ്	-	13249	(+) 13249	-
25	ഗ്രാന്റ് (I) ഭൂനികുതി വിഹിതം	17517	39504	(+) 21987	(+) 126
26	" (II) എസ്റ്റാബ്ലിഷ്മെന്റ്	3706	-	(-) 3706	-
27	" (III) പ്രത്യേക	25000	-	(-) 25000	-
28	" (IV) ലൈബ്രറി	57000	-	(-) 57000	-
29	(V) വാഹനനികുതി വിഹിതം	124	292820	(+) 299696	-
30	" (VI) മൈനർ ഇറിഗേഷൻ	-	8350	(+) 8350	-
31	" (VII) ഉപാധിരഹിത നിധി	-	173000	(+) 173000	-
32	" (VIII) എസ്.സി.പി	-	114500	(+) 114500	-
33	" (IX) ജപ്പാൻപനി	-	8000	(+) 8000	-
34	" (X) വാർദ്ധക്യകാലപെൻഷൻ	-	7500	(+) 7500	-
35	" (XI) വില്ലേജ് റോഡ് മെയിന്റനൻസ്	-	28944	(+) 28944	-
36	" (XII) ജെ.ആർ.വൈ	-	289241	(+) 289341	-
	ആകെ	3,75,529	16,35,947	12,60,418	335.64
	എസ്റ്റാബ്ലിഷ്മെന്റ് ചിലവ്	1,19,977	3,50,952	2,30,975	(+)192

മൊറയൂർ പഞ്ചായത്ത് വരുമാനവും ചിലവും (ലക്ഷത്തിൽ)

ക്രമ നമ്പർ	സാമ്പത്തിക വർഷം	പഞ്ചായത്തിന്റെ മൊത്തം വരുമാനം	പഞ്ചായത്തിന് ലഭിച്ച ഗ്രാന്റ്	ഗ്രാന്റ് കഴിച്ചുള്ള വരുമാനം	പഞ്ചായത്ത് ചിലവുകഴിച്ച സംഖ്യ
1.	1988-89	3.76	1.03	2.73	2.34
2.	1989-90	3.43	0.71	2.72	4.12
3.	1990-91	3.76	0.79	2.97	6.15
4.	1991-92	4.63	1.38	3.25	3.58
5.	1992-93	5.90	2.15	3.75	6.90
6.	1993-94	11.50	3.76	7.74	13.07
7.	1994-95	9.90	3.75	6.15	7.73
8.	1995-96	13.47	6.73	6.74	13.73

2. നമ്മുടെ പഞ്ചായത്തിൽ നിന്ന് ചുരുക്കം പേർ വിദേശങ്ങളിൽ ജോലി ചെയ്യുന്നവരിൽ എല്ലാവരും തന്നെ ഗൾഫ് മേഖലയിലാണ്. തെക്കൻ കേരളത്തിൽ ഉന്നതമായ അടിസ്ഥാനയോഗ്യതയ്ക്കു പുറമെ വൈവിധ്യമാർന്ന വൈജ്ഞാനികമേഖലകളിൽ മെഡിസിൻ (വിവിധ മേഖലകൾ) എഞ്ചിനീയറിങ്ങ് (വിവിധ മേഖലകൾ) ചാർട്ടേഡ് അക്കൗണ്ടന്റിംഗ്, കമ്പ്യൂട്ടർ ടെക്നോളജി, ഇൻഫർമേഷൻ ടെക്നോളജി, ബയോടെക്നോളജി, ബിസിനസ്സ് അഡ്മിനിസ്ട്രേഷൻ, മാനേജ്മെന്റ് (വിവിധ തരം) തുടങ്ങിയ നിരവധി മേഖലകളിൽ ഉന്നതബിരുദം നേടിയവർക്കു കണക്കില്ല. അവരിൽ നല്ലൊരു ഭാഗം അമേരിക്ക, കനഡ, ഇംഗ്ലണ്ട്, മറ്റു യൂറോപ്യൻ രാജ്യങ്ങൾ, അറബ്നാടുകൾ എന്നിവിടങ്ങളിൽ വലിയ ശമ്പളം വാങ്ങി വിരാജിക്കുന്നു നേരെമറിച്ച് അത്യന്തം വേദനാപൂർവ്വം പറയട്ടെ, ഈ പ്രദേശത്ത് നിന്നും ഗൾഫിൽ ജോലി ചെയ്യുന്നവരിൽ ഭൂരിഭാഗവും പൊതുവിദ്യാഭ്യാസത്തിലും മറ്റു കൈത്തൊഴിലുകളിൽ രംഗങ്ങളിലുള്ള പ്രാവീണ്യത്തിലും വളരെയേറെ പിന്നോക്കമെന്നു മാത്രമല്ല അവരിൽ മിക്ക പേരും അക്കാദമിക് തലമുറയായ വേതനം മാത്രം പറ്റുവാൻ നിർബന്ധിതരായവരുമാണ്. അമേരിക്കയിൽ മാസത്തിൽ പല ലക്ഷങ്ങൾ ശമ്പളം പറ്റുന്ന കേരളത്തിൽ നിന്നുള്ള ഡോക്ടർമാർ വളരെയുളളപ്പോൾ നിലനിൽപ്പിനുപോലും തികയാതെ വെറും 5000 ഇന്ത്യൻ രൂപയ്ക്ക് സമാനമായ തുക മാത്രം ശമ്പളം പറ്റുന്നവരാണ് ഈ പ്രദേശത്തുനിന്ന് പോയിട്ടുള്ളവരിൽ ഭൂരിഭാഗവും. ഉന്നത ആധുനിക വിജ്ഞാനവും മറ്റുകൈത്തൊഴിലുകളിൽ പ്രാവീണ്യവും ആർജ്ജിച്ചതിനുശേഷം മാത്രം വിദേശങ്ങളിൽ ജോലിക്കുപോവുകയാണെങ്കിൽ, അവരുടെ വരുമാനത്തിൽ വർദ്ധനവുണ്ടാവുകയും

അവർ മുഖേനയുള്ള വിവേകമാഹരണം വിജയപ്രദമാവുകയും ചെയ്യും. അതിന് നമ്മുടെ പഞ്ചായത്തിലെ ഓരോ വ്യക്തിയും ശ്രമിക്കണം. നമ്മുടെ നാട്ടിൽനിന്നു ഗൾഫിൽ പോയവരിൽ മിക്കപേരും 8-ാം തരം വരെ പോലും പഠിക്കാത്തവരോ, S.S.L.C പൂർത്തിയാക്കാൻ കഴിയാത്തവരോ, S.S.L.C പേരിനുമാത്രം ജയിച്ചവരോ, ജയിച്ചവരിൽ തന്നെ തുടർന്നുപഠിക്കാൻ പറ്റാത്തവരോ, മറ്റു ഗതിയില്ലാത്തവരോ ആയിരിക്കും. അതുകൊണ്ട് ഈ പഞ്ചായത്തിലെ എല്ലാ തലങ്ങളിലുമുള്ള വിദ്യാർത്ഥികളെയും പ്രാവീണ്യത്തോടെ, ഉയർന്ന മാർക്കുകളോടെ, പാസ്സാകുവാൻ വേണ്ട ബോധവൽക്കരണം മദ്രസ്സുകൾ, സ്കൂളുകൾ, കോളേജുകൾ, വീടുകൾ, പള്ളികൾ എന്നിവയിൽ വെച്ച് ഹൃദയസ്പ്രക്കായി നടത്തേണ്ടതുണ്ട്. അതിന് നമ്മുടെ വിദ്യാർത്ഥികളും, രക്ഷിതാക്കളും മറ്റു ബന്ധപ്പെട്ടവരും തയ്യാറാകട്ടെ, നമ്മുടെ പഞ്ചായത്തുകാർ ഭാവിയിൽ വിറക്വെട്ടികളും വെള്ളംകോരികുമാകേണ്ട ഗതികേടിൽ എത്തിച്ചേരും എന്നുള്ള കാര്യത്തിൽ സംശയം വേണ്ട. അതുപോലെ, വിദേശങ്ങളിൽ തുപ്പു ജോലികളിലും ക്ലീനിംഗിലും വിദഗ്ധരായി വിലസാൻ മാത്രമേ നമുക്ക് കഴിഞ്ഞേക്കുകയുള്ളൂ.

ഈ വൈകിയ വേളയിലും നമ്മുടെ സഹോദര സഹോദരിമാർ രാഷ്ട്രീയ മതനേതാക്കളുടെ ഈ വിഷയത്തിലുള്ള നിരന്തരമായ നിർദ്ദേശങ്ങൾ ചെവികൊള്ളുന്നില്ല എന്നത് എന്തുമാത്രം വേദനാജനകമാണ്.

3. കെട്ടിട നികുതി:

നേരത്തെ ചൂണ്ടിക്കാണിച്ച പോലെ ഈ പഞ്ചായത്തിൽ നിന്നും 1995-96 കാലയളവിൽ ഈയിനത്തിൽ 1,83,886 രൂപയാണ് പിരിഞ്ഞുകിട്ടിയത്. ഓലമേഞ്ഞ അല്ലെങ്കിൽ ഓലയും പൂല്ലും ഉപയോഗിച്ചുള്ള മേൽക്കൂരയോട്

കൂടിയ വീടുകൾക്ക് നികുതി ചുമത്താറില്ല. പഞ്ചായത്തിലെ മറ്റു എല്ലാതരം കെട്ടിടങ്ങൾക്കും ഓടിട്ട കെട്ടിടങ്ങൾക്കും കോൺക്രീറ്റ് കെട്ടിടങ്ങൾക്കുമെല്ലാം (നികുതി ചുമത്തലിൽ നിന്ന് ഒഴിവാക്കപ്പെട്ട താഴെ കാണിച്ച കെട്ടിടങ്ങൾ ഒഴികെ) നികുതി ചുമത്തുകയും പിരിച്ചെടുക്കുകയും ചെയ്യുന്നുണ്ട്

നികുതി ഒഴിവാക്കപ്പെട്ട കെട്ടിടങ്ങൾ

i) കൂടിലുകളും ഓലമേഞ്ഞതോ, ഓലയും പൂജ്യം ചേർത്ത് മേഞ്ഞവയോ) ഹരിജനങ്ങളുടെ ഓടിട്ടവയെങ്കിലും ചെറിയ വീടുകളും	700ൽ പരം
ii) മതാവശ്യങ്ങൾക്കുള്ളതോ ധർമ്മസ്ഥാപനങ്ങളായോ ഉള്ള കെട്ടിടങ്ങൾ	50 ഓളം
iii) വിദ്യാഭ്യാസാവശ്യങ്ങൾക്കുള്ള കെട്ടിടങ്ങൾ	30 ഓളം
iv) മറ്റുകെട്ടിടങ്ങൾ	5
ആകെ	800 ഓളം

കെട്ടിടനികുതി നിർണ്ണയത്തിൽ അപാകതകളുള്ളതായി അഭിപ്രായപ്പെടുന്നവരുണ്ട്. വാർഷിക വാടക വില നിർണ്ണയത്തിലെ അപാകതയാണിതിനടിസ്ഥാനമായി അവർക്ക് പറയാനുള്ളത്. 28.3.96ലെ ഗസറ്റ് വിജ്ഞാപന പ്രകാരം ഇനി വാർഷിക വാടക വിലനിർണ്ണയിക്കുക ഒരു സ്റ്റാൻഡിങ്ങ് കമ്മിറ്റിയാണ്. ഈ കമ്മിറ്റിയിൽ 3 മുതൽ 5 വരെ പഞ്ചായത്ത് മെമ്പർമാർ അംഗങ്ങളായുണ്ടാകും. കൂടാതെ പഞ്ചായത്ത് പ്രസിഡണ്ടും വൈസ് പ്രസിഡണ്ടും പ്രസ്തുത കമ്മിറ്റിയിൽ എക്സ് ഒഫീഷ്യോ അംഗങ്ങളുമായിരിക്കും. മെമ്പർമാരിൽ ഒരാൾ വനിതയും മറ്റൊരാൾ പട്ടികജാതിയിൽപ്പെട്ടവരും ആയിരിക്കും. ഈ സ്റ്റാൻഡിംഗ് കമ്മിറ്റിയുടെ ഘടനയെക്കുറിച്ച് 12/x/95ലെ G.O (p) 222/95 LASWD- നമ്പറായി ഉത്തരവ് ഗവ: പുറപ്പെടുവിച്ചിട്ടുണ്ട്. ഇപ്പോൾ വാർഷിക വാടകവില നിശ്ചയിക്കൽ ഈ കമ്മിറ്റി ആയതിനാൽ, ഈ വിഷയത്തിൽ ഒരു പരാതി ഇനി ഉണ്ടാവാൻ സാധ്യതകുറവാണ്. ഈ കമ്മിറ്റിയിൽ രാഷ്ട്രീയ പ്രതിനിധികളുടെ കൂടി പ്രാതിനിധ്യം ഉണ്ടാവണമെന്ന അഭിപ്രായം വിശേഷാൽ ഗ്രാമസഭകളിൽ നിന്നും ഉയർന്നുവന്നിട്ടുണ്ട്. ഇതിന്റെ പ്രായോഗികത മേൽത്തട്ടിൽ പരിശോധിച്ച് തീരുമാനിക്കേണ്ടതാണ്. വിശേഷാൽ ഗ്രാമസഭകളിൽ നിന്ന് ഉയർന്ന് വന്നിട്ടുള്ള മറ്റൊരു പരാതി, വാർഷിക വാടകവില നിർണ്ണയം ശാസ്ത്രീയമായല്ല ചെയ്യുന്നത് എന്നാണ്. അതായത് വില പിടിച്ചവസ്തുസാമഗ്രികൾ ഉപയോഗിച്ച്

ആർദ്രോപ്യർവും അലങ്കരിച്ച ആഡംബര കെട്ടിടങ്ങൾക്കു അവയ്ക്ക് ചിലവായ യാഥാർത്ഥ സംഖ്യയുടെ അടിസ്ഥാനത്തിൽ നികുതി ചുമത്തുന്നില്ല എന്ന് ഒരേ വലിപ്പത്തിലുള്ള രണ്ട് കെട്ടിടങ്ങളിൽ, ഒന്നിന് അഞ്ച് ലക്ഷവും മറ്റെറിന് പതിനഞ്ച് ലക്ഷവുമാണ് ചിലവഴിച്ചിട്ടുള്ളതെങ്കിലും, ഇപ്പോൾ രണ്ടിനും ഏതാണ്ട് ഒരേ തോതിലുള്ള നികുതിയായിരിക്കാം ചുമത്തപ്പെടുന്നത് എന്നതാവാം അവരുടെ അഭിപ്രായം. ഇതൊഴിവാക്കാൻ പ്രസ്തുത കമ്മിറ്റിയിൽ ഒരു സാങ്കേതിക വിദഗ്ധനെ (സിവിൽ എൻജിനീയറെ) കൂടി ഉൾപ്പെടുത്തേണ്ട കാര്യവും മേൽത്തട്ടിൽ ആലോചിച്ച് തീരുമാനമെടുക്കേണ്ടതാണ്.

വില പിടിച്ച ആഡംബര വീടുകൾ നിർമ്മിക്കുന്നത് സാമ്പത്തിക ശേഷിയുള്ള ആളുകളാകയാൽ അവരിൽ നിന്നും കെട്ടിടത്തിന് ചിലവായ യഥാർത്ഥ തുകയുടെ അടിസ്ഥാനത്തിൽ വേണ്ട അധിക നികുതി വസൂലാക്കുന്നതിൽ അനീതിയോ മനുഷ്യത്വ രാഹിത്യമോ ഇല്ലതെന്ന. ഓലമേഞ്ഞ വീടുകളാണെങ്കിലും സ്ഥിരം ചുമരോട് കൂടിയാണ് അവയുടെ നിർമ്മാണമെങ്കിൽ ഭാവിയിൽ അവയ്ക്കും അവയുടെ ഗുണനിലവാരമനുസരിച്ച് ന്യായമായതോതിൽ നികുതി ചുമത്താവുന്നതാണ്. അത് പോലെ ഇരു നില കെട്ടിടങ്ങൾക്കും ന്യായമായ നികുതി ചുമത്തണമെന്ന് വിശേഷാൽ ഗ്രാമസഭയിൽ നിർദ്ദേശമുണ്ട്. മേൽ പറഞ്ഞ സ്റ്റാൻഡിങ്ങ് കമ്മിറ്റിക്ക് ഈ വിഷയത്തിലും ശ്രദ്ധിക്കാവുന്നതാണ്. മേൽക്കാണിച്ച കാര്യങ്ങൾ പരിഗണിക്കുമ്പോൾ കെട്ടിടങ്ങളുടെ സ്റ്റേബി സിസ്റ്റത്തിന് പ്രസക്തിയോ ആവശ്യകതയോ ഉണ്ടെന്ന് തോന്നുന്നില്ല. നികുതി ചുമത്തിയതിൽ പരാതിയുണ്ടെങ്കിൽ പ്രസ്തുത കമ്മിറ്റിക്ക് അത് പരിഗണിക്കാവുന്നതാണ്. ഇത്തരം പരാതികൾ പരിഗണിക്കുമ്പോൾ സ്റ്റാൻഡിംഗ് കമ്മിറ്റി ചുമത്തിയ നികുതി ശരിയായ നിലയിലും രീതിയിലുമുമാണെന്ന് കെട്ടിടയുടമയെ ബോധ്യപ്പെടുത്താൻ ശ്രമിക്കണം.

വീടുകളല്ലാത്ത കെട്ടിടങ്ങൾക്ക് (ലോഡ്ജുകൾ, ആസ്പത്രികൾ, ഹോളുകൾ, പീടിക മുറികൾ മുതലായവ) വാടകയുടെ അടിസ്ഥാനത്തിൽ നികുതി ചുമത്തേണ്ടതാണ്. ഇത്തരം കെട്ടിടങ്ങൾക്ക് ആദ്യ സ്റ്റാൻഡിങ്ങ് കമ്മിറ്റി നിർണ്ണയിച്ച / നിശ്ചയിക്കുന്ന വാർഷിക വാടക വിലയുടെ അടിസ്ഥാനത്തിൽ നിശ്ചയിച്ച വാടകയിലും കൂടുതലാണ്, പിന്നീട് വസ്തു ഉടമ വാങ്ങുന്നതെങ്കിൽ, അതാത് കാലത്ത് ഉടമ വാങ്ങുന്ന വാടകയുടെ അടിസ്ഥാനത്തിൽ കെട്ടിടനികുതി വർദ്ധിപ്പിച്ച് വസൂലാക്കേണ്ടതാണ്. ഇങ്ങിനെ ചെയ്യുന്നതിന് പഞ്ചായത്ത് മെമ്പർമാരും ഉദ്യോഗസ്ഥന്മാരും മറ്റു വികസന സമിതികളും കൂട്ടായി യത്നിക്കേണ്ടതാണ്.

ഈ പഞ്ചായത്തിൽ വിവിധ തരത്തിലുള്ള കെട്ടിടങ്ങൾ താഴെ കാണിച്ച പ്രകാരമാണ്

1. കോൺക്രീറ്റ് കെട്ടിടങ്ങൾ	827
2. ഓടിട്ടത്	4343
3 ഓലമേഞ്ഞ വീടുകൾ	688
4.കുടില്യുകൾ	3
ആകെ	5861

ഇവയിൽ 570 എണ്ണം ഒന്നിലധികം നിലകളുള്ള കെട്ടിടങ്ങളാണ്. പഞ്ചായത്തിൽ ബിൽഡിങ്ങ് റൂൾസ് ബാധകമാക്കണമെന്നു 5-ാം വാർഡ് വിശേഷാൽ ഗ്രാമസഭ നിർദ്ദേശിച്ചിട്ടുണ്ട്. ഇത് പഞ്ചായത്തിന്റെ അധികാര പരിധിയിൽപെട്ടതാകയാൽ പഞ്ചായത്താണ് തീരുമാനം കൈകൊള്ളേണ്ടത്. അതുപോലെ, വിശേഷാൽ ഗ്രാമസഭകളിൽ നിന്ന് വന്ന മറ്റൊരു നിർദ്ദേശം കെട്ടിടനികുതികൾ വർദ്ധിപ്പിക്കണമെന്നതാണ്. അയ്യഞ്ച് വർഷം തോറും കെട്ടിടനികുതി പുതുക്കേണ്ടതുണ്ടല്ലോ. ഇത്തരമൊരു പുതുക്കൽ 1-4-1997 മുതൽ നടപ്പിൽ വരേണ്ടതാണ്. ആ പുതുക്കലോടെ ആക്ഷേപങ്ങൾ മിക്കവാറും ഇല്ലാതാകുമെന്ന് പ്രതീക്ഷിക്കാം.

4. കച്ചവടത്തിനും മറ്റുമുള്ള ലൈസൻസ് ഫീസ്

നമ്മുടെ പഞ്ചായത്തിന് കച്ചവട സ്ഥാപനങ്ങളിൽ നിന്നും ലൈസൻസ് ഫീസായി 1995-96ൽ 14250 രൂപ ലഭിച്ചിട്ടുണ്ട്. ഈ വരുമാനം വളരെ നിസ്സാരമാണ്. പഴയ നിരക്കിലാണിപ്പോഴും ലൈസൻസ് ഫീ ഈടാക്കുന്നത്. ഇപ്പോൾ 15 രൂപയുള്ള ലൈസൻസ് ഫീ 75 രൂപ വരെ ഉയർത്താവുന്നതാണ്. ഹോട്ടലുകളുടെ കാര്യത്തിൽ പഞ്ചായത്തിന് ശുചീകരണ വിഷയത്തിൽ വളരെയേറെ ചെലവ് വഹിക്കേണ്ടി വരുമെന്നതിനാൽ നന്നെ ചെറിയ തല്ലാത്ത ഹോട്ടലുകൾക്ക് വരുമാനത്തിനനുസരിച്ച് 500 രൂപവരെ ലൈസൻസ് ഫീസായി ഈടാക്കാം. അപ്രകാരം തന്നെ തുണിക്കടകൾ, ഹാർഡ്‌വെയറുകൾ വലിയ മസാലക്കടകൾ, ആധുനിക ബാർബർ ഷാപ്പുകൾ, വലിയ പച്ചക്കറി കടകൾ, മറ്റു പ്രധാന കടകൾ , എന്നിവക്കും കച്ചവടത്തിന്റെയും ഇടപാടിന്റെയും തോതനുസരിച്ച് 150-250 രൂപയോളം ഫീസ് ഈടാക്കാവുന്നതാണ്. ഒരു കച്ചവടക്കാരനെയും ഫീസ് ചുമത്തുന്നതിൽ നിന്നും ഒഴിവാക്കരുത്.

നികുതി കൊടുക്കുക വഴി നമ്മുടെ പഞ്ചായത്തിന്റെ വികസന പ്രവർത്തനങ്ങളിൽ പങ്ക് വഹിക്കുവാനുള്ള അവസരമാണു തങ്ങൾക്ക് ലഭിക്കുന്നതെന്ന ബോധം ജനങ്ങളിൽ വളർന്ന് വരണം. പഞ്ചായത്തിൽ നിലവിൽ വന്നി

രിക്കുന്ന വാർഡ് വികസന സമിതികളും വാർഡ് പ്രതിനിധികളും ഉദ്യോഗസ്ഥരും കൂട്ടായി പ്രയത്നിച്ചാൽ നികുതി ഒടുക്കേണ്ടവരെക്കൊണ്ടെല്ലാം നികുതി കൊടുപ്പിക്കാൻ നമ്മുടെ പഞ്ചായത്തിനു കഴിയുമെന്നു തീർച്ചയാണ്.

5. തൊഴിൽ നികുതി

പഞ്ചായത്തതിർത്തിയിൽ ജോലി ചെയ്യുന്ന ഗവ.ജീവനക്കാർ, പ്രൈവറ്റ് സ്കൂൾ അധ്യാപകർ, ബേങ്ക് ജീവനക്കാർ, കച്ചവടക്കാർ എന്നിവരിൽ നിന്നാണ് ഇപ്പോൾ തൊഴിൽ നികുതി ഈടാക്കുന്നത്. 95-96 വർഷത്തിൽ 1,18,000 കയാണ് ഈയിനത്തിൽ പരിച്ചെടുത്തത്. പഞ്ചായത്തിൽ ജോലിചെയ്യുന്ന മുഴുവൻ പേരെയും (അവരുടെ ജോലി എന്തെന്ന ആയിരുന്നാലും) തൊഴിൽ നികുതിയുടെ പരിധിയിൽ കൊണ്ടുവരണം. പഞ്ചായത്തിലെ ജനസംഖ്യ ഇപ്പോൾ 28000 എങ്കിലും ആയിട്ടുണ്ടാവും. അതിൽ നിന്ന് താഴെ പറയുന്നവരെ ഒഴിവാക്കാം.

ആകെ ജനസംഖ്യ	28,000
ശമ്പളമുള്ള ജോലിയില്ലാത്ത സ്ത്രീകൾ	14,000
വിദ്യാർത്ഥികളും ശിശുക്കളും വൃദ്ധന്മാരും നിത്യരോഗികളും ഒരുജോലിയുമില്ലാത്തവരും	500
ആകെ ഒഴിവാകുന്നവർ	25,000
ബാക്കി നികുതികൊടുക്കേണ്ടവർ	3,000

ഇവരിൽ വെറും 800 പേർ മാത്രമാണ് ഇപ്പോൾ നികുതി ദായകർ മാത്രമല്ല നമ്മുടെ പഞ്ചായത്തിൽ 200 പേരെങ്കിലും തമിഴ്നാട്, ആന്ധ്ര മുതലായ സംസ്ഥാനങ്ങളിൽ നിന്ന് വന്ന് ജോലി ചെയ്യുന്നവരുണ്ട്. അവരിൽ നിന്നും തൊഴിൽ നികുതി പിരിക്കാൻ പറ്റുമോ എന്നു കൂടി പരിശോധിക്കാവുന്നതാണ്. ഇപ്പോൾ തൊഴിൽ നികുതിയായി കിട്ടുന്ന ഒരു ലക്ഷം രൂപ നാലിരട്ടിയായെങ്കിലും വർദ്ധിപ്പിക്കാൻ പ്രയാസമേ ഉണ്ടാവുകയില്ല.

6. വിനോദനികുതി

ഈയിനത്തിൽ മൊത്തം 59,000 കയാണ് 95-96ൽ പിരിഞ്ഞുകിട്ടിയത്. അതായത്, ദിവസേന 162 ക വീതം മോങ്ങും കവിതാ ടാക്കീസിൽ നിന്നാണിത്. അവിടെ രണ്ടുതരം ടിക്കറ്റുകളാണുള്ളത്. 5 കയുടെയും 9 കയുടെയും ഓരോ അഞ്ചു രൂപാ ടിക്കറ്റിൽ നിന്നും 62 പൈസ വീതം വിനോദനികുതിയായും 38 പൈസ അഡ്മിഷൻ വിനോദനികുതിയായും കിട്ടുന്നു. ആകെ 1ക തോതിൽ അപ്രകാരം തന്നെ 9കയുടെ ടിക്കറ്റിൽ നിന്നും പഞ്ചായ

ത്തിനും ലഭിക്കുന്നത് 1.09 ക വിനോദനികൃതിയായും 66 പൈസ അഡീഷണൽ വിനോദനികൃതിയായും-മൊത്തം 1.75കയാണ്. ഇതിനു പുറമെ ഓരോ ഷോയ്ക്കും 2 കവീതം ഷോ ടാക്സ് ഈടാക്കുന്നുമുണ്ട്. ചുറ്റുവടത്തിലുള്ള പഞ്ചായത്തുകളിൽ നടപ്പിലുള്ള വിനോദനികൃതി ഘടനകൾ പരിശോധിച്ച്, ഈ ഇനത്തിൽ ന്യായമായ വർദ്ധനവ് വരുത്തിക്കൂടെയെന്ന് പരിഗണിക്കാവുന്നതാണ്.

7. മറ്റു ധനാഗമ മാർഗ്ഗങ്ങൾ

i) സ്റ്റേഡിയങ്ങൾ മൊറയൂറിന് ഇപ്പോൾ ഒരു സ്റ്റേഡിയത്തിനു സ്ഥലമായിട്ടുണ്ട്. ഓരോന്നു വീതം മോങ്ങത്തും അരിമ്പ്രയിലും ഒഴുകൂരിലും കൂടി പണിയണം. ലോൺ വാങ്ങി ഇങ്ങനെ 3 സ്റ്റേഡിയങ്ങൾ കൂടി നിർമ്മിക്കുകയും ഇപ്പോഴുള്ളത് മെച്ചപ്പെടുത്തുകയും ചെയ്താൽ കാണികളിൽ നിന്ന് ഈടാക്കി പഞ്ചായത്തിന്റെ വരുമാനം വർദ്ധിപ്പിക്കുവാനും ജനങ്ങളിൽ പ്രത്യേകിച്ച് യുവാക്കളിൽ കളിയിലും അതുവഴി ആരോഗ്യ സംരക്ഷണത്തിലും താല്പര്യം ജനിപ്പിക്കുവാനും സാധിക്കും. നമ്മുടെ പഞ്ചായത്തിൽ നിന്നും സ്പോർട്സിന്റെയും ഗെയിംസിന്റെയും രംഗത്ത് ജില്ലാ, സംസ്ഥാന, അഖിലേന്ത്യാതലത്തിലെങ്കിലും ശോഭിക്കുന്ന പ്രതിഭകളെ വാർത്തെടുക്കാനും സാധിക്കുമെന്ന് മറ്റൊരു മേഖലയിലുള്ള അമൂല്യവിഭവസമാഹരണമായിരിക്കുമെന്നു കൂടി ഇവിടെ എടുത്തുപറയട്ടെ.

ii) ബസ്സ് സ്റ്റാന്റ്

ഒരു ബസ്സ് സ്റ്റാന്റ് നിർമ്മിച്ച് അതിനുചുറ്റും ഷോപ്പിംഗ് കോംപ്ലക്സ് ഉണ്ടാക്കിയാൽ ധാരാളം വരുമാനം നേടാം. പക്ഷെ, അങ്ങനെ ഒരു പരിപാടിക്ക് നമ്മുടെ പഞ്ചായത്തിന് സാധ്യത കുറവാണെന്ന് തോന്നുന്നു.

iii) കമ്മ്യൂണിറ്റിഹാൾ കം വെസ്റ്റിംഗ് ഹാൾ

നമ്മുടെ പഞ്ചായത്തിൽ സൗകര്യപ്രദമായ രീതിയിൽ സമ്മേളനങ്ങൾ, വിവാഹാഘോഷങ്ങൾ, മറ്റ് പൊതു ചടങ്ങുകൾ മുതലായവ നടത്തുവാനായി ഒരു കമ്മ്യൂണിറ്റി-കം- വെസ്റ്റിംഗ് ഹാൾ നിർമ്മിച്ചാൽ വാടകയിത്തിൽ നല്ലൊരുതുക പ്രതീക്ഷിക്കാവുന്നതാണ്. നിർമ്മാണത്തിനുള്ള പണം ലോണായി ലഭിച്ചേക്കാം. വാടകമൂലം അത് തിരിച്ചടക്കാൻ കഴിയുമോ എന്നാലോചിച്ച് ഈകാര്യം തീരുമാനിക്കാവുന്നതാണ്.

iv) ഷോപ്പിംഗ് കോംപ്ലക്സ്

ഇതിന്റെ നിർമ്മാണത്തിന് പഞ്ചായത്ത് വക സ്ഥലമില്ലാത്തതിനാൽ ഈ ആവശ്യത്തിന്റെ പരിഗണന തൽക്കാലം മാറ്റിവെക്കാം

(V) വിദേശത്ത് ജോലിയുള്ളവരുടെ പണത്തിന്റെ ഒരു വിഹിതം വികസന പ്രവർത്തനങ്ങൾക്ക് ചെലവഴിക്കാൻ പദ്ധതി തയ്യാറാക്കണമെന്നതാണ് വിദേശാൽ ഗ്രാമസഭയിൽ ഉന്നയിക്കപ്പെട്ട ഒരാവശ്യം. സഹകരണാടിസ്ഥാനത്തിൽ വ്യവസായം തുടങ്ങുന്നതിന് ഈ കാര്യം പരിഗണിക്കാവുന്നതാണ്. "ആവുന്ന കാലത്ത് തൈപത്തു വെച്ചാൽ ആപത്തു കാലത്ത് കാപത്തു തിന്നാം" എന്ന ആപ്തവാക്യത്തിന്റെ പൊരുൾ ഇപ്പോൾ ഗൾഫിലും മറ്റ് വിദേശ രാജ്യങ്ങളിലും ഉള്ളവരെ ബോധ്യപ്പെടുത്തണം. വിദേശത്ത് നിന്നും സമ്പാദിച്ചുകൊണ്ടിരിക്കുന്ന കാലത്ത് തന്നെ അവിടെ നിന്ന് ഫൈനൽ എക്സിറ്റിൽ മടങ്ങിവരേണ്ടി വരുമ്പോൾ അതവർക്ക് അനുഗ്രഹമായിത്തീരൂ മെന്ന് അവർക്ക് ബോധ്യമാവണം. എന്നാൽ അവർ ഇത്തരം വ്യാവസായിക സംരംഭങ്ങളുമായി സഹകരിക്കുമെന്നാണ് പ്രതീക്ഷ. പഞ്ചായത്ത് അംഗങ്ങളും മറ്റു വികസന സമിതി അംഗങ്ങളും ഇതിനായി വിദേശത്ത് ജോലി ചെയ്യുന്നവരെ അവർ ലീവിൽ വരുമ്പോൾ സമീപിച്ചാലെ ഈ നിർദ്ദേശം പ്രാവർത്തികമാക്കാനാകൂ.

(VI) സാമ്പത്തിക ശേഷിയുള്ളവരെക്കൊണ്ടും സഹകരണാടിസ്ഥാനത്തിൽ വ്യവസായം തുടങ്ങിക്കുക വഴി പഞ്ചായത്തിന്റെ വരുമാനം വർദ്ധിപ്പിക്കാമെന്നാണ് വിദേശാൽ ഗ്രാമസഭയിൽ ഉന്നിതമായ ഒരു നിർദ്ദേശം. പണമുള്ളവരെക്കൊണ്ട് സ്വകാര്യവ്യവസായ സംരംഭങ്ങളാ രംഭിക്കാൻ പഞ്ചായത്തും മറ്റു വികസന സമിതികളും പരിശ്രമിച്ചാൽ പഞ്ചായത്തിന്റെ വികസനത്തിന് അത് വഴി തെളിയിക്കുമെന്നതിൽ സംശയമില്ല. സഹകരണാടിസ്ഥാനത്തിൽ വ്യവസായങ്ങളാരംഭിക്കേണ്ട കാര്യം നേരത്തെ സൂചിപ്പിച്ചിട്ടുള്ളതുകൊണ്ട് ഇവിടെ വീണ്ടും പരാമർശിക്കുന്നില്ല.

(vii) ടാക്സി സ്റ്റാന്റ്

മൊറയൂർ, മോങ്ങം, വാലഞ്ചേരി, അരിമ്പ്ര പാലത്തിങ്ങൾ, സ്കൂൾ പടി എന്നീ അങ്ങാടികളിൽ ഇപ്പോൾ തന്നെ ധാരാളം പിക്പ്പുകൾ, ജീപ്പുകൾ, ഓട്ടോറിക്ഷകൾ, ഗൂഡ്സ് റിക്ഷകൾ, എന്നിവ ഓട്ടത്തിനായി പാർക്കു ചെയ്യുന്നുണ്ട്. ആ സ്ഥലങ്ങളിൽ അവ ഓട്ടത്തിനു നിർത്തിയിടാനായി പ്രത്യേകസ്ഥലം അടയാളപ്പെടുത്തി, അവിടെ ഓട്ടത്തിനു നിർത്തിയിടുന്ന ഓരോ വാഹനത്തിനും പാർക്കിംഗ് ഫീസായി വർഷം തോറും നൂറോ ഇരുന്നൂറോ രൂപ വസൂൽ ചെയ്യാവുന്നതാണ്.

(viii) കൃഷിയോഗ്യതരിൾ ഭൂമി

നമ്മുടെ പഞ്ചായത്തിൽ ഇപ്പോൾ 1650 ഹെക്ടർ കൃഷിയോഗ്യമായ തരിൾ ഭൂമിയുണ്ട്. ആ സ്ഥലത്തിന് ഒരു പ്രത്യേക നികൃതി ഈടാക്കാവുന്നതാണ്.

(ix) ടൂറിസം

നമ്മുടെ പഞ്ചായത്തിലെ 8-ാം വാർഡിൽ 'അടയാളം പാറ' എന്നിടം അത്യപൂർവ്വമായ പ്രകൃതിരമണീയ കണ്ടോ സ്വദിക്കാൻ പറ്റിയ സ്ഥലമാണ്. വയനാട് ജില്ലയിലെ ലക്കി ടിയിൽനിന്ന് ആസ്വദിക്കാവുന്ന ഏതാണ്ടതേ മനോഹര ദൃശ്യം ഇവിടെയുണ്ട് ഇത് സന്ദർശകർക്കും തദ്ദേശവാ സികൾക്കും ഒരു പോലെ ഒരുവിധത്തിലും ദോഷം വരു ത്താത്ത വിധം ശാലീനതയോടെ, നിർമ്മലമായി, ഒരു സുന്ദരമായ പ്രകൃതിദർശന സ്ഥലമായി വികസിപ്പിച്ചെടുക്കാൻ സാധിക്കുമോ എന്നും അതുമൂലം പഞ്ചായ ത്തിനു വല്ല സാമ്പത്തിക ലാഭവും നേടാൻ കഴിയുമോ എന്നും വിശദമായി പരിശോധിക്കേണ്ടതാണ്. സാധാരണയായി ടൂറിസം എന്നു കേൾക്കുമ്പോൾ തന്നെ മനസ്സിൽ വന്നുണ്ടുന്ന മദ്യപാനം, ലഹരി വസ്തുക്കളുടെ ഉപഭോഗം, ലൈംഗികാരജകതം മുതലായതിന് സാധ്യത ഉണ്ടായിരിക്കുമെന്നില്ല. അങ്ങനെയെങ്കിൽ, ഈ സംരംഭം ഉപേക്ഷിക്കുന്നതായിരിക്കും ഏതു നിലയിലും അഭി കാമ്യം.

(x) കുറിനടത്തിപ്പ്.

കെ.എസ്.എഫി.ഇ നടത്തുന്നപോലെ എന്നാൽ വളരെ പരിമിതമായ തോതിൽ മാസംതോറും കുറി നടത്തിയാൽ പഞ്ചായത്തിനു വരുമാനം വർദ്ധിപ്പിക്കുവാൻ സാധിക്കുമെന്നു തോന്നുന്നു. പഞ്ചായത്ത് സ്ഥാപനം നടത്തുന്ന കുറിയാവുന്നതുകൊണ്ട്, കൊടുക്കുന്ന പണത്തിന് എല്ലാവിധത്തിലും സുരക്ഷിതത്വമുണ്ടെന്നുള്ളതു കൊണ്ട് കുറിയിൽ ചേരുവാൻ ആളുകൾ മുന്നോട് വരുമെന്നുറപ്പാണ്. മാത്രമല്ല, ദൂരത്തുള്ള കെ.എസ്.എഫി.ഇ.യുടെ ഓഫീസുകളിൽ പോയി കുറിയിൽ ചേരാനും ഇടയ്ക്കിടെ പോയി തുകകൾ അടക്കാനും മറ്റുമുള്ള അസൗകര്യം കുറഞ്ഞുകിട്ടുകയും ചെയ്യും. പഞ്ചായത്തു നടത്തുന്ന കുറി ഈ പഞ്ചായത്തിൽ കേന്ദ്രീകരിച്ചായതിനാൽ കെ.എസ്.എഫ്.ഇ.യുടെ നടത്തിപ്പിനെ ദോഷകരമായി ബാധിക്കാനുമിടയില്ല. ഇങ്ങനെ പഞ്ചായത്ത് കുറി നടത്തുന്നതിനെ പറ്റി തീർച്ചയായും വിശദമായി പരിശോധിക്കാവുന്നതാണ്.

(ix) അറവുശാലകൾ, മത്സ്യമാർക്കറ്റുകൾ

പഞ്ചായത്തിലുള്ള അറവുശാലകൾ, മത്സ്യ മാർക്കറ്റുകൾ എന്നിവയിൽ നിന്ന് ദിവസേന ഒരു ചെറിയ ഫീസ് (ഇരുപതോ, ഇരുപത്തഞ്ചോ രൂപ) പിരിക്കുന്നത് മൂലം പഞ്ചായത്തിന്റെ വരുമാനം വർദ്ധിപ്പിക്കാവുന്നതാണ്.

(xii) റോഡ് വക്കിലെ വൃക്ഷങ്ങളും വൃക്ഷഫലങ്ങളും

നമ്മുടെ പഞ്ചായത്തതിർത്തിക്ക് ഉള്ളിലുള്ള എല്ലാ

തരം റോഡുകളുടേയും (സ്റ്റേറ്റ് ഹൈവേ, മേജർ ജില്ലാ റോഡുകൾ, പഞ്ചായത്ത് റോഡുകൾ) ഇരുവശങ്ങളിലുമുള്ള എല്ലാതരം വൃക്ഷങ്ങളും അവയിൽനിന്നുണ്ടാകുന്ന എല്ലാ ഫലങ്ങളും (തേങ്ങ, ചക്ക, പുളി മുതലായവ) പഞ്ചായത്തിൽ നിക്ഷിപ്തമാക്കേണ്ടതാണ്. പി.ഡബ്ല്യു.ഡി. ലേലം ചെയ്തുകിട്ടുന്ന തുകയേക്കാൾ അധികം സംഖ്യ, പഞ്ചായത്ത് ലേലം ചെയ്താൽ കിട്ടാൻ സാധ്യതയുണ്ട്. വൃക്ഷഫലങ്ങൾ ലേലം ചെയ്താലും ഉണങ്ങിയതോ അപകടകരമായി സ്ഥിതി ചെയ്യുന്നതോ ആയ മരങ്ങൾ ലേലം ചെയ്തു വിൽക്കുമ്പോഴും സ്ഥിതി അപ്രകാരം തന്നെ ആയിരിക്കും.

(xiii) ഖനനം

(a) മണ്ണ്: നമ്മുടെ പഞ്ചായത്തിൽ നിന്നും വിലയേറിയ മണ്ണ് രണ്ടിടത്തുനിന്ന് നീക്കം ചെയ്യപ്പെടുന്നുണ്ട്. 4-ാം വാർഡിൽപ്പെട്ട അയ്യോടക്കുന്നിൽ നിന്നും 5,11, എന്നീ രണ്ട് വാർഡുകളിൽപ്പെടുന്ന ചക്കുമുറത്ത് നിന്നും ആണത്. മലയിടിച്ചുനിരത്തിയാണ് മണ്ണെടുക്കുന്നത്. കരിപ്പൂർ വിമാനത്താവള വികസനത്തിന്റെ ഭാഗമായി വയൽ നികത്തി റൺവേയുടെ നീളം 6000 അടിയിൽ നിന്നും 9000 ആക്കി നീട്ടുന്നതിനാണ് മണ്ണ് നീക്കം ചെയ്യപ്പെടുന്നത്. ഈ മണ്ണു വിഭവം നമ്മുടെ പഞ്ചായത്തിൽ നിന്നും എന്നെന്നേക്കുമായി നീക്കം ചെയ്യപ്പെടുമ്പോൾ, പഞ്ചായത്തിനായി-അതായത് പഞ്ചായത്തിലെ ജനങ്ങൾക്കായി-ഒന്നും ലഭിക്കുന്നില്ലെന്നുള്ളത് അനീതിയാണ്-മേൽ ആവശ്യത്തിന് നീക്കം ചെയ്യപ്പെടുന്ന ഓരോ ലോഡിനും ചുരുങ്ങിയത് രണ്ടുറൂപ്പികയെങ്കിലും പഞ്ചായത്തിനു ലഭിക്കുവാൻ ഉടനടി നടപടി യെടുക്കണം.

(b) ചെങ്കല്ല്: ഈ പഞ്ചായത്തതിർത്തിയിൽ ഇപ്പോൾ ചെങ്കല്ല് ക്വാറികൾ പ്രവർത്തിക്കുന്നില്ല. പ്രവർത്തനം ആരംഭിച്ചാൽ, ഓരോ ലോഡ് ചെങ്കല്ല് ക്വാറിയിൽ നിന്നും കടത്തിക്കൊണ്ടുപോകുന്നതിന് ചുരുങ്ങിയത് 30 (മൂപ്പത്) രൂപയെങ്കിലും പഞ്ചായത്തിനു നൽകേണ്ടതാണ്.

(c) കരിങ്കല്ല്: നമ്മുടെ പഞ്ചായത്തിൽ പല സ്ഥലങ്ങളിൽ നിന്നും-പട്ടിക താഴെ വെച്ചിട്ടുണ്ട്. കരിങ്കൽ പല രൂപത്തിലും (അതായത് സീവാൾ, ബുൾഡർ, റ്റ സൈസ് 11/2 സൈസ് 1/2 സൈസ്, ബേബിജല്ലി, കരിങ്കൽപ്പൊടി എന്നീ രൂപങ്ങളിൽ കടത്തിക്കൊണ്ടു പോകുന്നുണ്ട്. ഇങ്ങനെ കൊണ്ടുപോകുന്ന ഓരോ ലോഡിനും 15 (പതിനഞ്ച്) രൂപ പഞ്ചായത്തിന് ഈടാക്കാവുന്നതാണ്

(xiv) കാർഷിക, വ്യാവസായിക, വിദ്യാഭ്യാസ പ്രദർശനം:

കോഴിക്കോടും മലപ്പുറത്തുമെല്ലാം നടത്തപ്പെടാറുള്ള

കരിങ്കൽ കാറികളുടെ പട്ടിക

ക്രമ നമ്പർ	വാർഡ് നമ്പർ	കാറി സ്ഥിതി ചെയ്യുന്ന സ്ഥലത്തിന്റെ പേര്	കാറിയുടെ പേര്
1	1	ഒഴുകൂർ	ക്രഷർ കാറി
2	1	„ വെസ്റ്റ് ബസാർ	-
3.	1	„	-
4.	3	ഒഴുകൂർ	പാലീരിപ്പാറ കാറി
5.	4	-	തവളപ്പാറ കാറി
6.	4	-	മണിയങ്കോട്ടു ചാലികാറി
7.	4	-	{ തവളപ്പാറ കാറിക്ക് താഴെയുള്ള തെക്കേകണ്ടിയിലെ കാറി
8.	5	-	കോളനി റോഡിൽ കോട്ടമ്മലുള്ള കാറികൾ
9.	6	-	പാറക്കൽ പുറായി കാറി
10.	7	-	ബിരിയപുരം കാറി
11.	8	-	വരിക്കോട് പാറ കാറി
12.	8	-	ഉണ്ണിച്ചോല കാറി
13.	8	-	പുതനപ്പറമ്പ് കാറി
14.	9	-	എറ്റാളക്കുണ്ട് (കാരാട്ടം) കാറി.

തുപോലെ, മൊറയൂർ പഞ്ചായത്തിലും, പരീക്ഷണാർത്ഥമായേങ്കിലും, ഒരു ബൃഹത്തായ കാർഷിക വ്യവസായിക, വിദ്യാഭ്യാസ പ്രദർശനം ഷെഡ്ഡ് കെട്ടി വിശാലമായ വയലിലോ മറ്റോ സംഘടിപ്പിക്കാവുന്നതാണ്.

KSEB, KWA, PWD, COIR Board, അഗ്രികൾച്ചറൽ ഡിപ്പാർട്ടുമെന്റ്, വ്യവസായ ഡിപ്പാർട്ടുമെന്റ്, എന്നീ വകുപ്പുകളുടെ സഹകരണവും പങ്കാളിത്തവും പ്രദർശനത്തിൽ ഉറപ്പു വരുത്തേണ്ടതാണ്. പ്രധാന കമ്പനികളുടെ ഗൃഹോപകരണങ്ങൾ, കാർഷിക ഉപകരണങ്ങൾ മെഷിനറികൾ, ഫർണിച്ചറുകൾ, തുണിത്തരങ്ങൾ കരകൗശല വസ്തുക്കൾ, വളയിനങ്ങൾ മുതലായവ ഇതിൽ പ്രദർശിപ്പിക്കപ്പെടേണ്ടതാണ്. കൂടാതെ നമ്മുടെ നാട്ടിലെ കർഷകരിൽ നിന്നുമുള്ള കാർഷിക വിഭവങ്ങളുടെ പ്രദർശനവും ഉൾപ്പെടുത്തേണ്ടതാണ്. ആധുനികയുഗത്തിൽ ആവശ്യമായ ഉപകരണങ്ങളും മറ്റുമെല്ലാമായി ഉൾപ്രദേശത്തെ പുരുഷന്മാർക്കും സ്ത്രീകൾക്കും കുട്ടികൾക്കും പരിചയപ്പെടുവാൻ ഇത്തരമൊരു പ്രദർശനം ഉപകരിക്കും. പ്രവേശന ഫീസിലൂടെ വല്ല സാമ്പത്തിക പ്രയോജനവും പഞ്ചായത്തിനു ലഭിച്ചാൽ അതൊരു ഇരട്ട

നേട്ടമായി വേണം പരിഗണിക്കാൻ. ലാഭമില്ലെങ്കിലും ഒരിക്കലും നഷ്ടം വരാത്ത വിധമായിരിക്കണം അത് സംഘടിപ്പിക്കപ്പെടേണ്ടത്. ഏതായാലും ഈ നിർദ്ദേശം പരിഗണാർഹമാണെന്നാണ് തോന്നുന്നത്.

(xv) പഞ്ചായത്ത് വികസനത്തിൽ ശ്രമദാന സമാഹരണം:

പഞ്ചായത്തിലെ വികസനത്തിന്റെ ഏത് രംഗമെടുത്താലും ശ്രമദാനത്തിന് മഹത്തായ ഒരു പങ്കാണ് ഉള്ളത്. ചെറുതും വലുതുമായ ഏത് പ്രവർത്തനത്തിലും, ഇതിന്റെ പ്രാധാന്യം അവഗണിക്കാവതല്ല. ആ സൂത്രണത്തിൽ മാത്രമാണല്ലോ ജനപങ്കാളിത്തം വേണ്ടത്. പദ്ധതികളുടെ നടത്തിപ്പിലും അതുണ്ടായേ ജനപങ്കാളിത്തം അർത്ഥപൂർണ്ണാവൂ. നടത്തിപ്പിൽതന്നെ മേൽനേട്ടം മാത്രമായാലും ജനപങ്കാളിത്തം പൂർണ്ണമായെന്ന് പറയാനൊക്കില്ല. നമ്മുടെ പഞ്ചായത്തിനെ സംബന്ധിച്ചാണെങ്കിൽ 2-ാം വാർഡിലെ നിവാസികൾ നെരവത്ത് പുണാൽതൊടി എടവഴി നിർമ്മാണത്തിന് വേണ്ട ശ്രമദാനത്തിനു തയ്യാറാണെന്ന് വിശേഷാൽ ഗ്രാമസഭയിൽ പറഞ്ഞിരിക്കുന്നു. അപ്രകാരംതന്നെ, 10-ാം വാർഡു

കാര്യം കോളനിയിലേക്കും മറ്റുമുള്ള നടപ്പാത നിർമ്മാണത്തിനും ശ്രമദാനം നൽകാൻ തയ്യാറാണ്. മൂന്നും, എഴും വാർഡുകാർ പഞ്ചായത്തിന്റെ വികസന പ്രവർത്തനത്തിന് നിബന്ധനയൊന്നും കൂടാതെ ശ്രമദാനത്തിന് തയ്യാറാണെന്നും വിശേഷാൽ ഗ്രാമസഭയിൽ പറഞ്ഞിട്ടുണ്ട്. ഇതെല്ലാം ഉദാത്തമായ ഒരു നിലപാട് തന്നെ അത്യന്തം ആഹ്ലാദകരവും അതേസമയം ശ്ലാഘനീയവുമാണത്. നമ്മുടെ പഞ്ചായത്തിലെ എല്ലാ വികസന പദ്ധതികളിലും നാം ഈ ശ്രമദാന സംസ്കാരം വളർത്തിയെടുക്കണം. പ്രയോഗവൽക്കരിക്കണം. ശ്രമദാനത്തിന് തയ്യാറുള്ളവരുടെ ഒരു ലിസ്റ്റ് ഓരോ വാർഡിൽ നിന്നും ശേഖരിച്ച് പഞ്ചായത്തിൽ സൂക്ഷിച്ചുവെക്കണം-ശ്രമദാനം വേണ്ടപ്പോൾ ഉപയോഗപ്പെടുത്താൻ വേണ്ടി, ഈ ശ്രമദാനത്തിന് വിദ്യാഭ്യാസമുള്ളവനെന്നോ വിദ്യാഭ്യാസമില്ലാത്തവനെന്നോ ധനവാണെന്നോ ദരിദ്രനെന്നോ മറ്റോ ഉള്ളയാതൊരു വ്യത്യാസവുമില്ലാതെ ഒരു ബഹുജന പ്രസ്ഥാനമെന്ന നിലയ്ക്ക് ഉയർത്തിക്കൊണ്ടുവരണം. അതിന് പഞ്ചായത്തും വികസന സമിതിയും മുൻകൈയെടുക്കേണ്ടതാണ്. മോങ്ങത്തെ ദർശനം ക്ലബ്ബ്, മനീഷ്, വിഭാവന ക്ലബ്ബുകൾ മുതലായ സന്നദ്ധ സേവാ സംഘടനകളിലൂടെയും ശ്രമദാനം സംഘടിപ്പിക്കാവുന്നതാണ്.

ഇത്തരം സന്നദ്ധസംഘടനകൾ വേറെയുമുണ്ട്. നമ്മുടെ പഞ്ചായത്തിൽ അവ ചെയ്തുകൊണ്ടിരിക്കുന്ന സേവനങ്ങൾ അമൂല്യമാണ് എന്ന് പ്രത്യേകം പ്രസ്താവിക്കേണ്ടതില്ലല്ലോ.

(xvi) നമ്മുടെ പഞ്ചായത്തിലെ സാമ്പത്തിക സ്ഥാപനങ്ങൾ.

നമ്മുടെ പഞ്ചായത്തിൽ ഒരു സർവ്വീസ് സഹകരണ ബാങ്കും, പട്ടിക ജാതി പട്ടിക വർഗ്ഗ സഹകരണ സൊസൈറ്റിയും, ഫെഡറൽ ബാങ്ക്, സൗത്ത് മലബാർ ഗ്രാമീണ ബാങ്ക് ഇവയുടെ ഓരോ ശാഖവീതവുമുണ്ട്.

ഈ പഞ്ചായത്തിലെ ബാങ്കുകളെല്ലാം വിവിധ ആവ

ശ്യങ്ങൾക്കായി കുറെയൊക്കെ ലോണുകൾ കൊടുത്തിട്ടുണ്ട്. സർവ്വീസ് സഹകരണ ബാങ്കിനെ സംബന്ധിച്ചിടത്തോളം അവർക്ക് വേണ്ടത്ര നിക്ഷേപങ്ങൾ ലഭിക്കുന്നില്ല. ജില്ലാ ബാങ്കിൽ നിന്നും വേണ്ടത്ര വായ്പകളും ലഭിക്കുന്നില്ല. വായ്പ ലഭിച്ചാൽ തന്നെ നിലവിൽ ലോണുകളുള്ളവർ അടച്ചുതീർത്താൽ അവർക്കുമാത്രമെ വായ്പകൾ ലഭിക്കാൻ സൗകര്യമുള്ളൂ. അഥവാ വല്ലപ്പോഴും പുതിയ അപേക്ഷകർക്ക് ലോണുകൾ അനുവദിക്കണമെങ്കിൽതന്നെ, ഡയറക്ടർ ബോർഡ് സമ്മേളിക്കാതെ സെക്രട്ടറിക്ക് ഉടനേത്തന്നെ കുറഞ്ഞ തുകയെങ്കിലും പാസ്സാക്കി കൊടുക്കുവാൻ അധികാരവുമില്ല. ഈ സ്ഥിതി വിശേഷം സ്വൽപം മാറ്റിയെടുക്കാനായി റിക്കറിംഗ് നിക്ഷേപ പദ്ധതി തുടങ്ങുവാനും SB, FD, എന്നിവയിൽ കൂടുതൽ നിക്ഷേപകരെ ചേർക്കുവാനും ബാങ്കിന് പരിപാടിയുണ്ട്.

സ്വകാര്യ ഫൈനാൻസിയേഴ്സ് നമ്മുടെ പഞ്ചായത്തിൽ സ്ഥാപനങ്ങളായി പ്രവർത്തിക്കുന്നില്ലെങ്കിലും, ചില ഭാഗങ്ങളിൽ പാവപ്പെട്ടവരിൽ നിന്നും കഴുത്തറപ്പൻ പലിശ ഈടാക്കിക്കൊണ്ട് പ്രവർത്തിച്ചുവരുന്നതായിട്ടാണ് അറിവ്-സാധാരണക്കാരനെ ഇവരുടെ കെണിയിൽനിന്നും രക്ഷിക്കുന്നതിനായി നമ്മുടെ ബേങ്കുകളിൽ നിന്നും വായ്പ ലഭിക്കുന്നതിനുവേണ്ട നടപടികൾ ഉദാരവൽക്കരിക്കേണ്ടതുണ്ട്. അതുപോലെ നമ്മുടെ പഞ്ചായത്തിൽ നിന്നും സാമാഹരിക്കുന്ന നിക്ഷേപങ്ങളുടെ 80-90 ശതമാനമെങ്കിലും, അപേക്ഷയുണ്ടെങ്കിൽ, ഇവിടെ തന്നെ വായ്പകൊടുക്കുവാൻ ബാങ്കുകൾ നിർബന്ധിക്കപ്പെടേണ്ടതുമാണ്.

പഞ്ചായത്തുകൾക്ക് വായ്പ എടുക്കുവാനുള്ള സാധ്യത പുതിയ പഞ്ചായത്ത് ആക്ടിലുണ്ട്. പഞ്ചായത്ത് അംഗീകരിക്കുന്ന പദ്ധതികൾക്ക് വായ്പ കൊടുക്കണമെന്ന് ബാങ്കുകളുടെ ഉത്തരവാദിത്വമായി നിയമത്തിൽ വ്യവസ്ഥ ചെയ്യപ്പെടേണ്ടതാണ്.



പിൻകുറിപ്പ്

ബ്രിട്ടീഷുകാർ ഇന്ത്യ ഭരിച്ചു - ഈസ്റ്റ് ഇന്ത്യാ കമ്പനി തടിച്ച് കൊഴുത്തപ്പോൾ ഭാരതം മെലിഞ്ഞൊട്ടുകയായിരുന്നു. ഒന്നര നൂറ്റാണ്ട് കാലത്തെ വിദേശ ഭരണത്തിന്റെ തിരശ്ശീല വീണ്, രാജ്യഭരണം നമ്മുടെ കയ്യിലെത്തിയപ്പോഴാണ് ഭാരതമെന്ന സമ്പൽ സമൃദ്ധമായ നാടിന്റെ മജ്ജയും മാംസവും വെള്ളക്കാർ ഊറ്റിയെടുത്ത കാര്യം നാം തിരിച്ചറിയുന്നത്.

രാഷ്ട്രശില്പികൾ രാജ്യഭരണത്തിന്റെ ചക്രം തിരിക്കാൻ തുടങ്ങിയപ്പോൾ തിരിച്ചറിവിൽ നിന്ന് പാഠം ഉൾക്കൊള്ളാൻ തുടങ്ങി. വികസനത്തിന്റെ പാതയിൽ ബഹുദൂരം പിൻതള്ളപ്പെട്ട ഇന്ത്യയെ എങ്ങനെ കൈപിടിച്ചുയർത്താം എന്ന ചിന്തയിൽനിന്നാണ് പഞ്ചവത്സര പദ്ധതികൾ എന്ന ആസൂത്രിത വികസന പദ്ധതികൾ രൂപംകൊണ്ടത്.

പദ്ധതികൾ 8 എണ്ണം പിന്നിട്ടപ്പോൾ ഇന്ത്യ വികസനത്തിന്റെ മാർഗ്ഗത്തിൽ ബഹുദൂരം മുന്നോട്ടുപോയിട്ടുണ്ടെന്ന് സമ്മതിക്കാതിരിക്കുന്നത് നന്ദികേടായിരിക്കും. ഈ പദ്ധതികളാണ് വികസനരംഗത്ത് ഇപ്പോഴുള്ള സുന്ദരമായ മുഖം ഇന്ത്യയ്ക്ക് നൽകിയത്. എങ്കിലും ചില പദ്ധതികളിൽ ആസൂത്രണത്തിന്റെ അഭാവമോ കാര്യക്ഷമതയുടെ കുറവോ എന്തോ? ഗ്രാമ വികസനത്തിന്റെ കാര്യത്തിൽ വേണ്ട രീതിയിൽ ഫലം ചെയ്യാതെ പോയിട്ടുണ്ടെന്ന വിലയിരുത്തലിൽനിന്നാണല്ലോ ഒമ്പതാം പദ്ധതി ജനകീയ പദ്ധതി എന്ന ചിന്ത പൊട്ടിമുളച്ചത്.

ഒമ്പതാം പദ്ധതിയിൽ കേന്ദ്രത്തിന് വകയിരുത്തുന്ന മൊത്തം അടങ്കലിന്റെ 40 ശതമാനം എങ്ങനെ വിനിയോഗിക്കാമെന്ന് ഗ്രാമങ്ങളിൽനിന്ന് പ്രകടിപ്പിക്കുന്ന വികാര വിചാരങ്ങൾക്കനുസരിച്ച് സ്കീമുകളും പദ്ധതികളുമാകുന്നു എന്നതാണ് ഇതിന്റെ പ്രത്യേകത. രാഷ്ട്രപിതാവിന്റെയും ബാപ്റ്റകുരികളുടെയും സ്വപ്നങ്ങൾ സാക്ഷാത്കൃതമാകുന്നതോടെ ഗ്രാമ വികസനത്തിന് പുതിയൊരു മുഖം കൈവരികയാണ്.

വികസനത്തിന്റെ വെള്ളി വെളിച്ചം നാട്ടിൻപുറങ്ങളിലെത്തിക്കാണാൻ താല്പര്യപൂർവ്വം കാത്തുനിൽക്കുന്ന ഗ്രാമവാസികൾ അവരുടെ ആഗ്രഹങ്ങളും ആവശ്യങ്ങളും വിശേഷാൽ ഗ്രാമ സഭകളിലെ ചർച്ചകളിലൂടെ രൂപപ്പെടുത്തിയെടുത്തിട്ടുണ്ട്. ആ ഗ്രാമസഭാ റിപ്പോർട്ട് തന്നെയാണ് ഈ വികസന രേഖയുടെ അടിസ്ഥാന ഘടകം. ചുരുങ്ങിയ സമയത്തിനുള്ളിൽ ഭരണസമിതി അംഗങ്ങളും, ആസൂത്രണ പ്രവർത്തകരും സന്നദ്ധ സേവകരും ഒത്തുചേർന്നിട്ടാണ് ഈ റിപ്പോർട്ട് ഈ രൂപത്തിൽ പാകപ്പെടുത്തിയെടുത്തത്. പഠന പര്യടനവും ദൃതീയ വിവരശേഖരണവും ചരിത്ര പഠനവും എല്ലാംകൂടിയായപ്പോൾ ഇതിന് ഏറെക്കുറെ അതിന്റേതായ രൂപവും ഭാവവും കൈവന്നു എന്നുതന്നെയാണ് ഞങ്ങളുടെ വിശ്വാസം. എന്നാലും ഇത് പൂർണ്ണമായെന്ന അവകാശ വാദത്തിന് മുതിരുന്നില്ല.

വികസനരേഖയുടെ പണിപ്പുരയിൽ വിശ്രമമറിയാതെ പണിയെടുത്തവരേയും പൂർണ്ണമായി സഹകരിച്ച പഞ്ചായത്തിലെ ഉദ്യോഗസ്ഥ മേധാവികളേയും അവസാന നാളുകളിൽ പ്രൂഫ് വായനക്ക് ഉറക്കമൊഴിച്ചവരേയും നന്ദിയോടെ ഓർക്കുന്നു. മൊറയൂർ പഞ്ചായത്ത് ബോർഡ് അംഗങ്ങളുടെ വിശദമായ വിശകലനത്തിന് ശേഷം ഐക്യകേന്ദ്ര അംഗീകരിച്ച ഈ റിപ്പോർട്ട് വിശദമായ ചർച്ചകൾക്കുവേണ്ടി മൊറയൂർ ഗ്രാമ പഞ്ചായത്ത് വികസന സെമിനാറിന് സവിനയം സമർപ്പിക്കുന്നു.

ഭരണസമിതിയ്ക്കുവേണ്ടി
പ്രസിഡണ്ട്,
കെ.അഹമ്മദ് എന്ന ബാപ്റ്റ
മൊറയൂർ ഗ്രാമ പഞ്ചായത്ത്

കിരീടം



ഇത് മൊറയൂരിന്റെ വികസന രേഖയാണ്
 വെളിച്ചമെത്താതെ ഒരു പിന്നോക്ക പ്രദേശത്തിന്റെ
 വികസനത്തിന്റെ രൂപരേഖയാണ്
 ചരിത്രപരമായ കാരണങ്ങളാൽ
 പിന്നോക്കത്തിന്റെ പുറംപോക്കുകളിലേക്ക് തള്ളപ്പെട്ട
 ഈ അവികസിത മേഖലയിൽ
 വികസനത്തിന്റെ വെള്ളിവെളിച്ചമെത്തിക്കാൻ
 മേമ്പാടിയ്ക്കിത്തിരി ആത്മാർത്ഥതയും
 അത്രതന്നെ ശുഷ്കാന്തിയും ഉണ്ടായാൽ
 ആസൂത്രണം അർത്ഥപൂർണ്ണമാകും.





പ്രകൃതിയെക്കുറിച്ചുള്ള ഒരു അന്വേഷണം,
പഠന പര്യടനത്തിൽ നിന്ന് ഒരു ദൃശ്യം

കേരളം

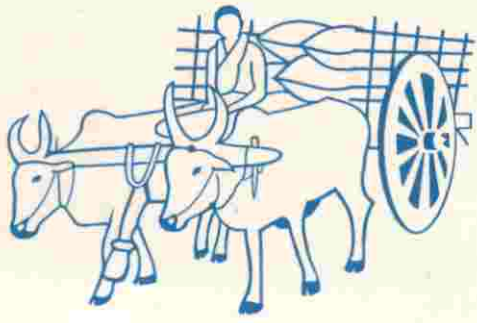
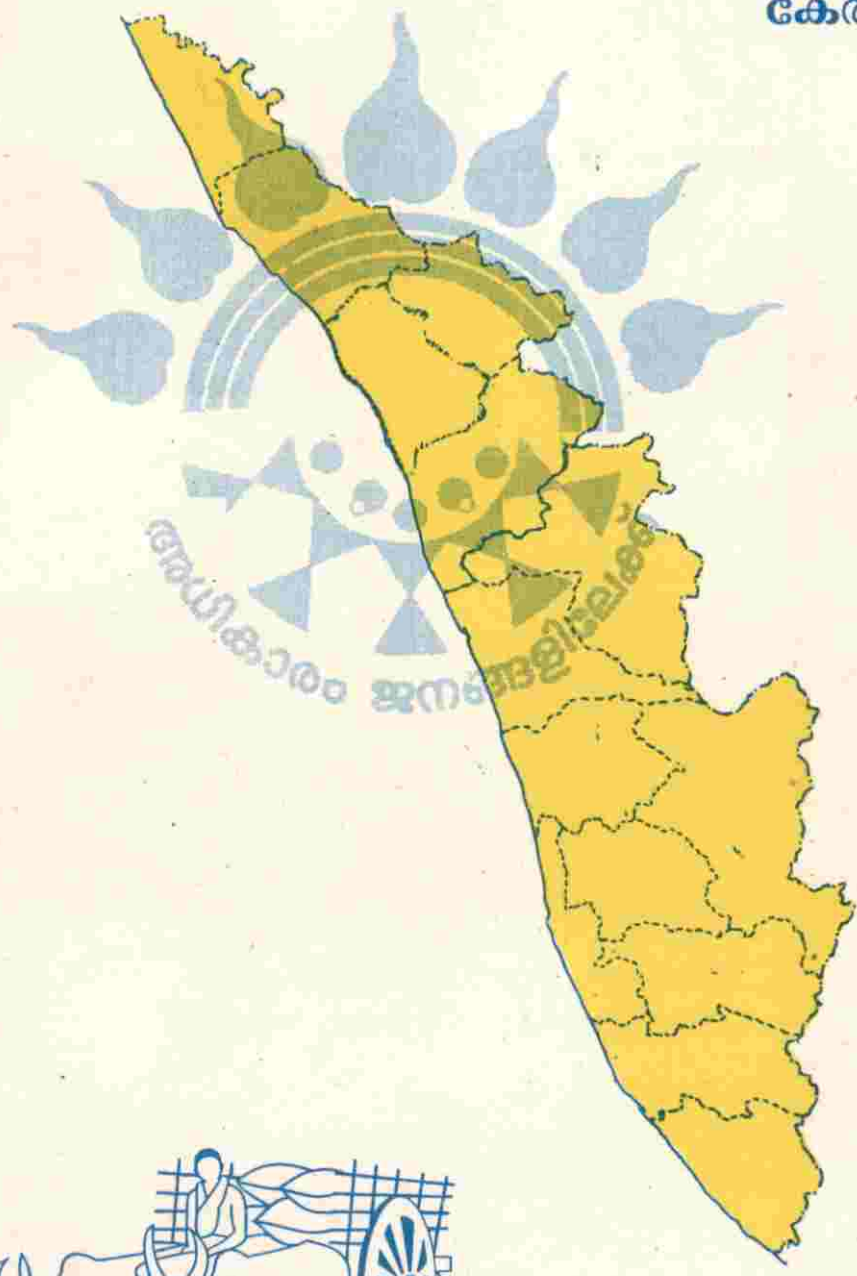



ജനകീയാസൂത്രണം
സമൃദ്ധ വീക്ഷണ രേഖ



ഉഴുതടികം
ശ്രീമാ പഞ്ചായത്ത്

309

With Best Compliments from



ഉറകം സർവ്വീസ് സഹകരണ ബാങ്ക് ലിമിറ്റഡ് .

നമ്പർ എഫ് 1447

ഉറകം മേൽമുറി (പി. ഓ)

PH: (04944) 50206

- നിക്ഷേപങ്ങൾക്ക് 15 1/2 %
വരെ പലിശ നൽകുന്നു.
- അംഗങ്ങൾക്ക് കാർഷികേതര വായ്പകൾ
അനുവദിക്കുന്നു.

A.T. ആലിക്കുട്ടി ഹാജി
പ്രസിഡണ്ട്.

K.സുജാത
സെക്രട്ടറി

ഊരകം ഗ്രാമ പഞ്ചായത്ത് ജനകീയാസൂത്രണ പരിപാടി സമഗ്ര വികസന രേഖ.

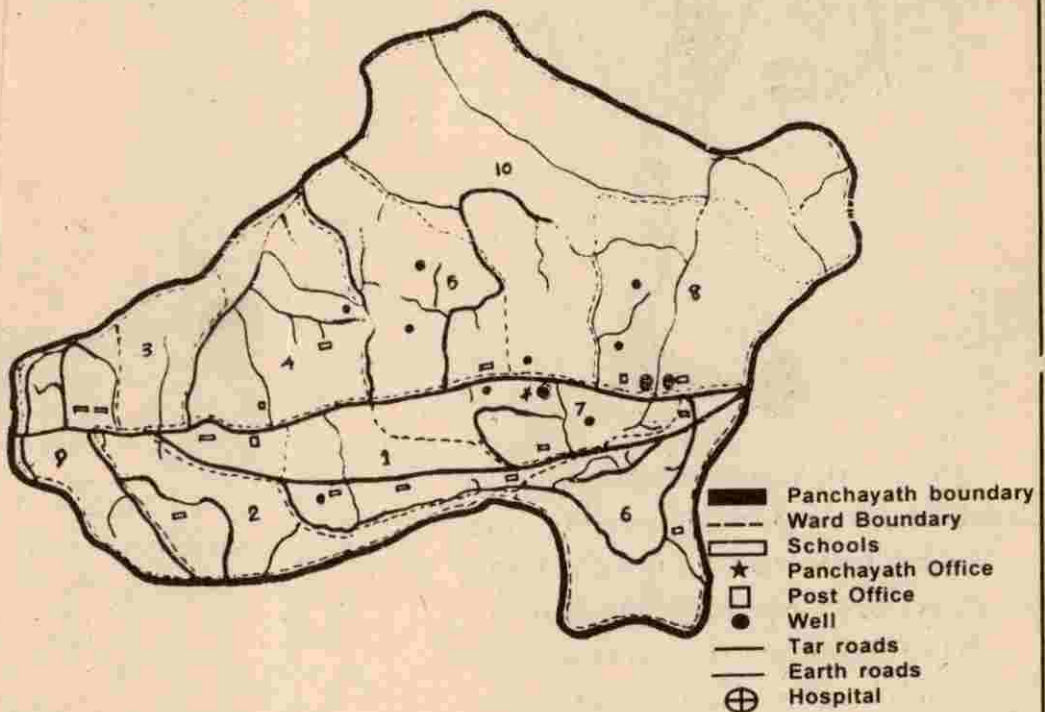

ഒമ്പതാം പദ്ധതി ജനകീയ പദ്ധതി

ഊരകം.

9.12.1996

ഊരകം ഗ്രാമ പഞ്ചായത്ത് വികസന രേഖ.

311



എഡിറ്റോറിയൽ ബോർഡ്

എഡിറ്റർ

കെ.ബാലചന്ദ്രൻ

• •

എഡിറ്റോറിയൽ സ്റ്റാഫ്

എം.എം.അബ്ദുൽ റഹ്മാൻ

ടി.പ്രകാശ്

ടി.അബ്ദുൽ റഹിമാൻ

എം.കെ.മുഹമ്മദ്

എസ്.സദാശിവൻ പിള്ള

ഡോക്ടർ സുബൈദ ഇസ്മയിൽ

ഡോ. ബി.മുരുകേശ്

ജി.എം.ആചാരി

പി.ടി.മൊയ്തീൻ കുട്ടി

ടി.നിർമ്മല

ശിവരാമകൃഷ്ണൻ മാസ്റ്റർ

അബ്ദുൽ മജീദ്.എം.കെ

പുലാക്കൽ കതീജ

കുഞ്ഞഹമ്മദ്.വി.കെ

ഇ.കെ.കുഞ്ഞാലി

• •

Cover Designing

Sudheesh Dataflex

• •

Designing, Lay Outing & Printing

DATAFLEX DTP & OFFSET

Manjeri - 676 121

“സ്വാതന്ത്ര്യം അടിത്തട്ടിൽ നിന്നും ആരംഭിക്കണം. ഓരോ ഗ്രാമവും പൂർണ്ണമായ അധികാരങ്ങളുള്ള ഓരോ റിപ്പബ്ലിക്കോ പഞ്ചായത്തോ ആകണം. ഓരോ ഗ്രാമവും പ്രതിരോധമുറപ്പെടെ എല്ലാകാര്യങ്ങളും നടത്തക്കു വിധം സ്വയം പര്യാപ്തമായിരിക്കണം.”

മഹാത്മാഗാന്ധി.

വിഷയവിവരം

1. ആമുഖം
2. പഞ്ചായത്ത് പൊതുവിവരണം
3. സാമൂഹ്യ സാംസ്കാരിക ചരിത്രം
4. ഭൂപ്രകൃതി, ജനപ്രകൃതി, ജലപ്രകൃതി
5. സാമൂഹ്യ സാമ്പത്തിക മേഖല.
 - 5-1 കൃഷിയും ജലസേചനവും
 - 5-2 മൃഗ സംരക്ഷണവും മത്സ്യ ബന്ധനവും
 - 5-3 വ്യവസായം
 - 5-4 വിദ്യാഭ്യാസം
 - 5-5 കുടിവെള്ളവും പൊതുജനാരോഗ്യവും
 - 5-6 ഗതാഗതം, ഊർജ്ജം, മാർക്കറ്റ്
 - 5-7 പാർപ്പിടവും സാമൂഹ്യക്ഷേമവും
 - 5-8 സംസ്കാരം
 - 5-9 വനിത
 - 5-10 സഹകരണം
 - 5-11 പട്ടികജാതി, പട്ടിക വർഗ്ഗ ക്ഷേമം
 - 5-12 വിഭവ സമാഹരണം
6. ഉപസംഹാരം.

313

ഉന്നത സഭകളിൽ ഊരകം പഞ്ചായത്തിന്റെ പ്രാതിനിധ്യം

- ലോകസഭ : ജനാബ് : ഇ.അഹമ്മദ് സാഹിബ് എം .പി.
- നിയമസഭ : ഡോ : എം.കെ.മുനീർ.എം.എൽ.എ
- ജില്ലാപഞ്ചായത്ത് : അഡ്വ : കെ.പി.മറിയമ്മ.
- ബ്ലോക്ക് പഞ്ചായത്ത് : എ.അഹമ്മദ് കുട്ടി.

മുൻ പഞ്ചായത്ത് പ്രസിഡൻ്റ്മാർ



പി.കെ.മുഹമ്മദ് കുട്ടി
1963 മുതൽ 1979 വരെ



കെ.കെ.പുരോയത്തങ്ങൾ
1979 മുതൽ 1996 വരെ

പഞ്ചായത്ത് ഭരണ സമിതി.

314



പാങ്ങാട്ട് യൂസഫ് ഹാജി. പ്രസിഡൻ്റ്



ഇ.കെ.കുഞ്ഞാലി വൈ.പ്രസിഡൻ്റ്

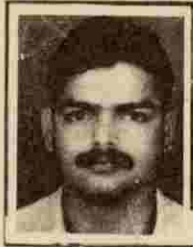

എം.കെ.അബ്ദുൽ മജീദ്. സ്റ്റാന്റിംഗ് കമ്മറ്റി ചെയർമാൻ



പാറക്കൽ ഖദീജ



ചുലാക്കൽ ഖദീജ



പറമ്പത്ത് അബ്ദുറഹിമാൻ



പാലേരി ഫാത്തിമാ ലത്തീഫ്

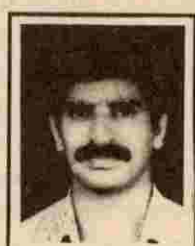

പുക്കുന്ന് മുഹമ്മദ്



പുഴിതറ ഷംശാദ്



എ.പി.ഉണ്ണി.



ഇ.കെ.വിശാലാക്ഷി സെക്രട്ടറി - ഗ്രാമപഞ്ചായത്ത്

ആമുഖം

ഇ

ന്ത്യയെ പോലുള്ള വിശാലവും വൈവിധ്യവുമാർന്ന രാജ്യത്ത് സമഗ്രവികസനത്തിന്റെ ആണിക്കല്ലാണ് പ്രാദേശികസുത്രണം. സമ്പൂർണ്ണ സാക്ഷരായജ്ജ്ഞത്തിനു ശേഷം വികസനരംഗത്ത് കേരളം ഒരിക്കൽ കൂടി മാതൃകയാവുകയാണ്. ആസൂത്രണം പ്രാദേശിക തലങ്ങളിൽ എത്തിക്കുന്നതിലാണ് ഈ മാതൃക സൃഷ്ടിക്കാൻ പോകുന്നത്. "ഒമ്പതാം പദ്ധതി ജനകീയ പദ്ധതി" എന്ന മുദ്രാവാക്യത്തോടെ കേരളത്തിലെ എല്ലാ പഞ്ചായത്തിലും ഗ്രാമസഭകളും വികസന സെമിനാറുകളും നടക്കുന്ന പശ്ചാത്തലത്തിലാണ് അതിന്റെ ഭാഗമെന്നോണം. ഊരകം ഗ്രാമ പഞ്ചായത്തിലും ഇത്തരത്തിലൊരു രേഖതയ്യാറാക്കുന്നത്. "ഓരോ ഗ്രാമവും സ്വാശ്രിതവും വികേന്ദ്രീകൃതവുമായ സാമ്പത്തിക രാഷ്ട്രീയ അധികാരങ്ങളുള്ളതായിരിക്കണം." എന്നതായിരുന്നു മഹാത്മാഗാന്ധിയുടെ കഴ്ചപ്പാട്. പഞ്ചായത്തുകളെ സ്വയം ഭരണ ഘടകങ്ങളായി പ്രവർത്തിക്കാൻ പ്രാപ്തമാക്കത്തക്കവിധം അവയ്ക്ക് അധികാരങ്ങൾ നൽകുന്നതിനുള്ള വ്യക്തമായ നിർദ്ദേശങ്ങൾ ഭരണഘടനയിൽ തന്നെയുണ്ട്. എന്നാൽ യഥാകാലം സ്വീകരിച്ചിട്ടുള്ള മേൽപറഞ്ഞ നടപടികളെല്ലാം തന്നെ പഞ്ചായത്തുകളുടെ വ്യത്യസ്ത രീതിയിലുള്ള വിജയത്തിന് സഹായകമായെങ്കിലും അവ ഉദിഷ്ട പുരോഗതി നേടിയില്ല. അതിനുള്ള കാരണം യഥാർത്ഥത്തിൽ അധികാരങ്ങളും ചുമതലകളും പഞ്ചായത്തുകളിലേക്ക് പകരാൻ ബോധ പുർവ്വമായ ശ്രമങ്ങളൊന്നും നടന്നിട്ടില്ല എന്നുള്ളതാണ്. ഇതോടെ ഗാന്ധിജിയുടെ കാഴ്ചപ്പാടിന് മങ്ങലേറ്റു.

ഭാവി ഇന്ത്യയുടെ പ്രധാന ഘടകമായിരുന്നു പഞ്ചായത്തിരാജ് 'പഞ്ചായത്തുകൾക്ക് എത്രമാത്രം അധികാരങ്ങളുണ്ടോ അത്രത്തോളം ജനങ്ങൾക്ക് ഉപകാരപ്രദമാകും.' എന്നായിരുന്നു ഗാന്ധിജിയുടെ അഭിപ്രായം. സ്വാതന്ത്ര്യാനന്തര ഇന്ത്യയിൽ നടന്നിരുന്ന ആസൂത്രണ പക്വീയ കേന്ദ്രീകൃതവും പ്രാദേശിക താൽപര്യങ്ങൾക്ക് വേണ്ടത്ര ഗൗരവം കൊടുക്കാത്തവയുമായിരുന്നു എന്നു കാണാം. അഴിമതിയും ഇടനിലക്കാരുടെ ചൂഷണവും ഉദ്യോഗസ്ഥരുടെ അമിത പ്രാധാന്യവും അതിന്റെ സവിശേഷതകളായിരുന്നു. അത് കൊണ്ട് തന്നെ മുതൽ മുടക്കിനു ആനുപാതികമായ വികസനനേട്ടം കൈവരിക്കുന്നതിൽ നാം പിന്നോട്ട് പോയി മാത്രമല്ല എട്ടാം പഞ്ചവത്സര പദ്ധതി അന്ത്യത്തോടടുക്കുന്ന ഈ അവസരത്തിലും ഇന്ത്യയിലെ ഭൂരിഭാഗം ജനങ്ങൾക്കും ഭക്ഷണം, പാർപ്പിടം, തുടങ്ങിയ അടിസ്ഥാന സൗകര്യങ്ങൾ ആർജ്ജിക്കാൻ കഴിഞ്ഞിട്ടില്ല. ലോകത്തിലെ ഏറ്റവും അധികം ദരിദ്രരും, രോഗികളും, നിരക്ഷരരും, തൊഴിൽ രഹിതരും, ഭവനരഹിതരും ഒക്കെയുള്ള രാജ്യം എന്ന ലജ്ജാകരമായ അവസ്ഥയിൽ നിന്നും എത്രയും വേഗത്തിൽ പുറത്തുകടക്കാൻ നാം എല്ലാവരും ആഗ്രഹിക്കുന്നു. കഴിഞ്ഞ 50 വർഷക്കാലമായി നാം സഞ്ചരിച്ച് കൊണ്ടിരിക്കു പാതയിലൂടെ തന്നെ പോവുകയാണെങ്കിൽ മോചനം അതിവിദൂരത്താണ് പുതിയ പാതകൾ വെട്ടി തുറന്നെ പറ്റു. ജനസാമാന്യത്തെ സക്രിയമാക്കുന്ന അവർക്ക് ശുഭാപ്തി വിശ്വാസം നൽകുന്ന ഒരു പുതിയ പാത വെട്ടിതുറന്നെ പറ്റു.

ലോകരാഷ്ട്രങ്ങൾക്കിടയിൽ ഏറെ കൊട്ടിഘോഷിപ്പിക്കപ്പെടുന്ന 'കേരളമോഡൽ' വികസനമിന് പ്രതിസന്ധി നേരിടുകയാണ്. കൃഷിയും വ്യവസായവും ഉൾപ്പെടുന്ന പ്രാഥമിക ദിനീയ മേഖലകളിന് തകർച്ചയുടെ വക്കിലാണ്. ഈ പ്രതിസന്ധി അതിജീവിക്കാൻ സഹായകമായിരുന്ന വിദേശ നാണയത്തിന്റെ ഒഴികിന്നും ശക്തികുറഞ്ഞിരിക്കുന്നു. തൃതീയ മേഖലയായ സേവന രംഗത്തിനാണിന് പ്രാധാന്യം കൈവന്നിട്ടുള്ളത്. പരസ്പര പുരകമല്ലാത്തതും സ്ഫോടനാത്മകവുമായ ഈ സ്ഥിതി വിശേഷത്തിൽ നിന്നു കൊണ്ടാണ് നാം ഒമ്പതാം പദ്ധതിയെ സമീപിക്കുന്നത്.

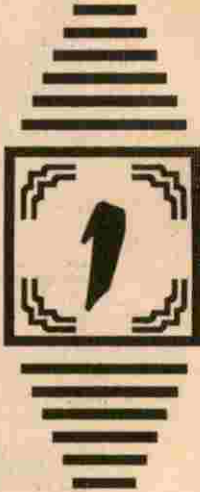

ഗ്രാമത്തിന്റെ സമ്പൂർണ്ണ വികസനത്തിന് ലഭ്യമായ പരിമിത വിഭവങ്ങൾ എങ്ങിനെ വിനിയോഗിക്കപ്പെടുന്നു എന്നതാണ് പ്രധാനം. ജനങ്ങളുടെ കൂട്ടായ ചർച്ചയും സഹകരണാത്മക മനോഭാവവും കൂട്ടായ അധ്വാനവുമാണ് പ്രശ്നങ്ങൾക്കുള്ള പരിഹാരം. ഇതിന് പ്രശ്നങ്ങളെ പ്രാദേശികാടിസ്ഥാനത്തിൽ കണ്ടെത്തുകയും പരിഹാരങ്ങൾ പ്രാദേശിക തലത്തിൽ തന്നെ നിർദ്ദേശിക്കപ്പെടുകയും വേണം. പ്രവർത്തനങ്ങൾ ഇങ്ങനെ നീങ്ങിയാൽ ഇടനിലക്കാരുടെ ചൂഷണവും പദ്ധതികൾക്കുള്ള അനാവശ്യചിലവുകളും കേന്ദ്രീകൃത ആസൂത്രണത്തിന്റെ മറ്റു തകരാറുകളും ഇല്ലാതാക്കാൻ കഴിയും. ഈ ചിന്തയുടെ ഫലമായി ഊരകം ഗ്രാമപഞ്ചായത്തിന്റെ നേതൃത്വത്തിൽ നടത്തിയ ആദ്യത്തെ പരിപാടിയായി "പഞ്ചായത്ത് വാർഡ് തല കൂടുംബങ്ങളുടെ സ്ഥിതി വിവര കണക്ക്" തയ്യാറാക്കി. പഞ്ചായത്തിനെ കുറിച്ച് സമഗ്രമായി പഠിക്കാൻ ഉദ്ദേശിച്ച ഈ സർവ്വേയിൽ കുടിവെള്ളം, സാനിറ്റേഷൻ, പാർപ്പിടം, ഊർജ്ജം, വരുമാനം, എന്നീ വിഷയങ്ങളൊക്കെ ഉൾക്കൊള്ളിച്ചിരുന്നു. പ്രസ്തുത സർവ്വേയുടെ അവലോകനം നടക്കുന്നതിനിടയിൽ തന്നെയാണ് ജനകീയ ആസൂത്രണ പരിപാടിയും ആരംഭിച്ചത്. സമാന സ്വഭാവമുള്ളവയായതിനാൽ ഗ്രാമപഞ്ചായത്ത് ഏറ്റെടുത്ത് നടത്താൻ ഉദ്ദേശിച്ച പരിപാടി ജനകീയ ആസൂത്രണ പരിപാടിയുമായി ബന്ധപ്പെടുത്തുകയാണ് ചെയ്തത്.

ജനകീയ ആസൂത്രണ പരിപാടിയുടെ ഭാഗമായി പഞ്ചായത്തിലെ 10 വാർഡുകളിലും ഗ്രാമസഭകൾ ചേർന്നപ്പോൾ ഓരോ മേഖലയിലേയും പ്രശ്നങ്ങൾ നിരവധിയാണെന്ന് കണ്ടെത്തി ഒരു കേന്ദ്രീകൃതാസൂത്രണ പരിപാടിയിൽ ശ്രദ്ധിക്കപ്പെടാത്ത ഇത്തരം പ്രശ്നങ്ങൾ ഏറെ ചർച്ചാവിഷയമായതും അതിനുള്ള വേദിയുണ്ടായതും ഗ്രാമവാസികളെ സംബന്ധിച്ചിടത്തോളം ഒരു പുതിയ അനുഭവമായിരുന്നു. 35 മുതൽ 40 ശതമാനം വരെ പദ്ധതി വിഹിതം പഞ്ചായത്തുകൾക്ക് അനുവദിക്കുമെന്ന ഗവൺ

മെന്റിന്റെ തീരുമാനം ആയിരുന്നു ഇതിന്റെ പിന്നിൽ പ്രവർത്തിച്ച ചാലകശക്തി. കൃഷി വ്യവസായം തുടങ്ങി 12 വിഷയങ്ങളെ അടിസ്ഥാനപ്പെടുത്തിയായിരുന്നു ഓരോ ഗ്രാമസഭയിലും പ്രശ്നങ്ങൾ അവലോകനം ചെയ്തിരുന്നത് ഈ പ്രശ്നങ്ങൾ ഒക്കെ പരിഹരിക്കാൻ കഴിയില്ലെങ്കിലും പദ്ധതി വിഹിതം ലഭ്യമാക്കുന്നതിനനുസരിച്ച് മുൻ ഗണനാക്രമത്തിൽ പരിഹരിക്കാമെന്നാണ് പ്രത്യേക പ്രാദേശിക വിഭവസമാഹരണത്തിലൂടെ ഏതൊക്കെ പരിപാടികൾ ഏറ്റെടുത്ത് നടത്താമെന്നതും ആലോചനാവിഷയമാക്കേണ്ടതാണ്.

സ്കൂൾ കെട്ടിടങ്ങൾ, റോഡുകൾ, മിനിശുദ്ധജലവിതരണപദ്ധതി എന്നിവയുടെ നിർമ്മാണത്തിൽ പഞ്ചായത്തിലെ ജനതയുടെ പങ്കാളിത്തം ആവേശകരമായിരുന്നു. അതുപോലെ തന്നെ 1967ൽ ഇ.എം.എസ്. നമ്പൂതിരിപ്പാടിന്റെ സഹായം കഴി മന്ത്രി സഭയിൽ തദ്ദേശ സ്വയംഭരണ മന്ത്രിയായിരുന്ന ശ്രീ. എം.പി.എം. അഹമ്മദ് കുരിക്കൾ ഊരകം പഞ്ചായത്ത് ഉൾപ്പെടുന്ന മലപ്പുറം അസംബ്ലിമണ്ഡലത്തിനെയാണ് പ്രതിനിധീകരിച്ചിരുന്നത്. താഴെ തട്ടിലേക്ക് അധികാരം ലഭ്യമാകുമ്പോൾ അദ്ദേഹത്തിന്റെ പഞ്ചായത്ത് രാജ് സങ്കല്പങ്ങൾ കൂടി യാഥാർത്ഥ്യമാകുന്നു.

ജനകീയാകസൂത്രണപരിപാടിയുടെ ഒരു പ്രധാന ഘട്ടമാണ് വികസനസെമിനാർ പഞ്ചായത്തിലെ ഗ്രാമസഭകളിൽ ഉന്നയിക്കപ്പെട്ടിട്ടുള്ള പ്രശ്നങ്ങൾ ഈ സെമിനാറിലൂടെ പൊതുജനസമക്ഷം സമർപ്പിക്കുകയാണ്. ഒപ്പം പദ്ധതി നടത്തിപ്പിന് ആവശ്യമായ കർമ്മസേനയുടെ രൂപീകരണവും നടക്കേണ്ടതുണ്ട്. "9-ാം പദ്ധതി ജനകീയപദ്ധതി" എന്ന മുദ്രാവാക്യം അതിന്റെ എല്ലാ അർത്ഥത്തിലും യാഥാർത്ഥ്യം ആക്കാനുള്ള പരിപാടികളിൽ പഞ്ചായത്തിന്റെ ജനകീയാസൂത്രണ സന്നദ്ധ ഭാവമായി നമുക്ക് ഏവർക്കും അണിപേരാം.



ഊരകം ഗ്രാമ പഞ്ചായത്ത് പഞ്ചായത്ത് പൊതുവിവരണം.

പ

ഞ്ചായത്തിന്റെ പേര്	:	ഊരകം ഗ്രാമ പഞ്ചായത്ത്
വില്ലേജ്	:	ഊരകം
താലൂക്ക്	:	തിരുരങ്ങാടി
ബ്ലോക്ക് പഞ്ചായത്ത്	:	മലപ്പുറം.
ജില്ലാ പഞ്ചായത്ത് ഡിവിഷൻ	:	വേങ്ങര
അസംബ്ലി മണ്ഡലം	:	മലപ്പുറം
പാർലമെൻ്റ് മണ്ഡലം	:	മഞ്ചേരി.
വിസ്തീർണ്ണം	:	21.65 ച.കി.മീ.
വാർഡുകൾ	:	10.
അതിരുകൾ		
വടക്ക്	:	മൊറയൂർ,നെടിയീരുപ്പ്,പഞ്ചായത്തുകൾ
തെക്ക്	:	തൊക്കുങ്ങൽ,പറപ്പൂർ പഞ്ചായത്തുകൾ
കിഴക്ക്	:	മലപ്പുറം മുൻസിപ്പാലിറ്റി
പടിഞ്ഞാറ്	:	വേങ്ങര ഗ്രാമപഞ്ചായത്ത്.
മൊത്തം ജനസംഖ്യ	:	21818 (1991 സെൻസസ്)
പുരുഷന്മാർ	:	10683
സ്ത്രീകൾ	:	11135
ജനസാന്ദ്രത	:	1028
സാക്ഷരതാനിരക്ക്	:	69%
പട്ടികജാതി		
പുരുഷന്മാർ	:	660
സ്ത്രീകൾ	:	660
പട്ടികവർഗ്ഗം		
പുരുഷന്മാർ	:	10
സ്ത്രീകൾ	:	4



ഭരണം

ഊരകം ഗ്രാമപഞ്ചായത്ത് 20.11.96ന് നിലവിൽ വന്നു. 1963 ഡിസംബർ 20-ാം തീയതി ആദ്യത്തെ പഞ്ചായത്ത് ഭരണ സമിതി നിലവിൽ വന്നു. ശ്രീ.പാണ്ടിക്കടവത്ത് മുഹമ്മദ്കുട്ടി പ്രസിഡൻറും, ശ്രീ.കെ.പി. കോയക്കുട്ടി വൈസ്പ്രസിഡൻറുമായിട്ടുള്ള ഭരണ സമിതിയിൽ എട്ട് അംഗങ്ങൾ ഉണ്ടായിരുന്നു. ഭരണസമിതി അംഗങ്ങളുടെ പേർ വിവരം താഴെ കൊടുക്കുന്നു.

1. ഒ.കെ.അബ്ദുള്ള കുട്ടി മുസ്ലിം
2. വി.കെ.കുഞ്ഞിമുഹമ്മദ്
3. പാങ്ങാട്ട് യൂസഫ്
4. എം.കെ.കുട്ടിശങ്കരൻനായർ
5. സി.ടി.കുഞ്ഞാത്തപ്പൻ
6. മേരിമാത്യു.

പ്രസ്തുത ബോർഡിന്റെ കാലാവധി 20.12.63 മുതൽ 27.9.79 വരെയായിരുന്നു. ഇതിന് ശേഷം 28.9.79ൽ പുതിയ ഭരണ സമിതി അധികാരമേറ്റെടുത്തു. ശ്രീ.കെ.കെ. പുക്കോയത്തങ്ങര പ്രസിഡൻറും ശ്രീ.പി.യൂസഫ് ഹാജി(വലിയ) വൈസ്പ്രസിഡൻറും ആയിട്ടുള്ള പ്രസ്തുത ബോർഡിൽ എട്ട് അംഗങ്ങളുണ്ടായിരുന്നു. ഈ ബോർഡിന്റെ കാലാവധി 25.10.84 വരെയായിരുന്നു. ഭരണസമിതി അംഗങ്ങൾ താഴെ പറയുന്നവരാണ്.

1. കണ്ണൻതൊടി മൊയ്തുഹാജി.
2. യു.കെ.മൊയ്തീൻ കുട്ടി.
3. കെ.ബിയ്യക്കുട്ടി
4. എം.കെ.അഹമ്മത്.
5. കുഞ്ഞാത്തൻ.വി.പി
6. ഡി. പാപ്പച്ചൻ.

തുടർന്ന് 6.2.88ൽ ശ്രീ.കെ.കെ.പുക്കോയത്തങ്ങര പ്രസിഡൻറും,ശ്രീ.പാങ്ങാട്ടു ചെറിയ യൂസഫ് ഹാജി വൈസ്പ്രസിഡൻറുമായി 9അംഗ ഭരണസമിതി നിലവിൽവന്നു. ഇതിന്റെ കാലാവധി 29.9.96 വരെയായിരുന്നു.

ഭരണ സമിതി അംഗങ്ങൾ.

1. കെ.പി.പോക്കർ
2. കെ.എം.അബ്ദു.
3. വി.കെ.അബ്ദുറസാഖ്
4. കെ.സെയ്തുഹാജി.
5. കെ.ചന്ദ്രൻ
6. പി.സുമതി.
7. എം.പ്രസന്നകുമാരി.

പ്രസ്തുത ബോർഡിന്റെ കാലാവധിക്കു ശേഷം 30.9.96ന് പുതിയ ഭരണ സമിതിയെ തിരഞ്ഞെടുത്തു. ശ്രീ. പാങ്ങാട്ടു ചെറിയ യൂസഫ് ഹാജി പ്രസിഡൻറും ശ്രീ. ഇ.കെ.കുഞ്ഞാലി വൈസ് പ്രസിഡൻറും ശ്രീ. എം.കെ. അബ്ദുൽ മജീദ് സ്മാൻ.എ.എ. കമ്മറ്റി ചെയർമാനുമായിട്ടുള്ള ബോർഡാണ് ഇപ്പോൾ നിലവിലുള്ളത്.

ഭരണ സമിതി അംഗങ്ങൾ

1. പാറക്കൽ ഖദീജ
2. പുലാക്കൻ ഖദീജ
3. പി.അബ്ദുറഹിമാൻ
4. പി.ഫാത്തിമ
5. പി. മുഹമ്മത്
6. പി.ഷംശാദ്.
7. എ.പി.ഉണ്ണി.

പഞ്ചായത്തിൽ ശ്രീ.എ.അഹമ്മത് കുട്ടിയും, ജില്ലാപഞ്ചായത്തിൽ ശ്രീമതി. അഡ്വ.കെ.പി.മറിയമ്മയും ഈ പഞ്ചായത്തിനെ പ്രതിനിധീകരിക്കുന്നു.

സാമൂഹ്യ സാംസ്കാരിക ചരിത്രം

൭൩

രകം മേൽമുറി, കീഴ്മുറി എന്നീ ഗ്രാമങ്ങളുകൊള്ളുന്ന പഴയ ഏറനാട് താലൂക്കിന്റെ പടിഞ്ഞാറെ അറ്റത്ത് കടലുണ്ടി പുഴക്കും ഊരകം മലക്കും ഇടയിൽ സ്ഥിതി ചെയ്യുന്ന ഒരു കൊച്ചു ഭൂ പ്രദേശമാണ് ഊരകം പഞ്ചായത്ത് ചെങ്കുത്തായ മലഞ്ചെരിവുകളും ചെങ്കല്ലുകൾ നിറഞ്ഞ വെങ്കുളവും മലനിരകളിൽ നിന്നും ഒഴുകി വരുന്ന കൊച്ചുരുവികളും പച്ചപ്പട്ടുവിരിച്ച പാടങ്ങളും കൊണ്ടനുഗ്രഹിതമാണ് ഈ പ്രദേശം.

ഒരു കാലത്ത് വന്യജീവികളുടെ വിഹാര രംഗമായിരുന്ന ഈ പ്രദേശങ്ങളിൽ ഇത്തരം ജന്തുക്കളുടെ പേരിനെ അനുസ്മരിപ്പിക്കുന്ന കരിമ്പീലി, പന്നിപ്പാറ, മുളളൻ മടക്കൽ, ആനക്കല്ല് എന്നീ സ്ഥലനാമങ്ങൾ ഇന്നും നില നിൽക്കുന്നു. വന്യ ജീവികളുടെ അവശേഷിക്കുന്ന കണ്ണിയായി ഇന്നും കുരങ്ങുകളെ ഊരകം മലയിൽ അപൂർവ്വമായി കാണാം. മലമടക്കുകൾക്കകത്ത് കിടന്ന 'ഊര്' ആയത് കൊണ്ടാവാം ഊരകമായത് വനസ്രവേശമായ ഈ ഊരിൽനിന്നും കടലുണ്ടി പുഴയിലൂടെയാണ് പഴയ തലമുറക്കാർ ബാഹ്യലോകവുമായി ബന്ധപ്പെട്ടിരുന്നത്.

ന്യൂറ്റാണ്ടുകളുടെ പഴക്കമുള്ള തിരുവർഗ്ഗനാം കൂന്ന് ക്ഷേത്രവും നെല്ലിപ്പുറമ്പ് ജുമാ മസ്ജിദും പഴക്കമേറിയ ഒരു സംസ്കാരം ഇവിടെ നിലനിന്നിരുന്നു എന്നതിന്റെ ദൃഷ്ടാന്തങ്ങളാണ്. ഈ പഞ്ചായത്തിന്റെ ഭൂമി ശാസ്ത്രപരമായ പ്രത്യേകതകളായ കൂന്ന്, പാറ, ചാലുകൾ, തോടുകൾ, പറമ്പ് എന്നിവയുമായി ബന്ധപ്പെട്ടാണ് ഒട്ടേറെ സ്ഥലനാമങ്ങൾ ഇന്നും അറിയപ്പെടുന്നത്. തിരുവർഗ്ഗനാം കൂന്ന്, കോട്ടക്കൂന്ന് കീരംകൂന്ന്, കുറ്റിപ്പുറം കൂന്ന്, കുന്നത്ത്, ചുക്കുംപാറ, കോങ്കടപ്പാറ, അപ്പായിപ്പാറ, തെക്കിൽപ്പാറ, പാറക്കണ്ണി, ചീച്ചിപ്പാറ, മുതിരപ്പാറ, ചെരിപ്പടിയിൽ പാറ, എരുമപ്പാറ, പൂല്ലൻചാൽ, മുരിക്കൻചാൽ, ഇടയാടിചാൽ, തോണിച്ചാൽ, ചാലിൽകുണ്ട്, കൊടലികുണ്ട്, അത്താണികുണ്ട്, കാപ്പിൽകുണ്ട്, ചെറാട്ട്കുണ്ട്, നെല്ലിപറമ്പ്, പെരുന്തോട്ടിപറമ്പ്, പുളിക്കുപ്പുറമ്പ്, വട്ടപ്പുറമ്പ്, മാലപ്പുറമ്പ്, കല്ലുറ്റിപ്പുറമ്പ്, എടരിപ്പുറമ്പ്, ആലക്കുപ്പുറമ്പ്, കോട്ടുമലപ്പുറമ്പ്, മീഞ്ചറപ്പുറമ്പ്, ചെനക്കുപ്പുറമ്പ്, വാളപ്പുറമ്പ്, നടുവിൽതോട്, കോണിതോട്, കാരാതോട്, മുന്നുറാംതോട്, തുടങ്ങിയവയാണ് ഇതിൽ പ്രധാനപ്പെട്ടത്.

ജൻമികുടിയാൻ വ്യവസ്ഥിതി നിലനിന്നിരുന്ന പ്രദേശമായിരുന്നു ഇത്. ഭൂപ്രമാണിമാരുടെ ക്രൂരമായ ചൂഷണം നിലനിന്നിരുന്നു. അടിമകളെപ്പോലെ പകലന്തിയോളം പണിയെടുത്താലും പട്ടിണിമാത്രം ബാക്കിയായ ഇവർക്ക് മറ്റൊരു വേലക്ക് പോയാൽ കൊടിയ മർദ്ദനമായിരുന്നു ഫലം. രണ്ടര അണയായിരുന്നു പുരുഷ തൊഴിലാളിയുടെ കൂലി. ജാതി വ്യവസ്ഥയുടെ ഭാഗമായി 'തൊടലും തിണ്ടലും' നിലനിന്നിരുന്നു. താഴ്ന്ന ജാതിക്കാർക്ക് വഴി നടക്കാനും, വസ്ത്രം ധരിക്കാനും, ശീലക്കൂട, ചെരുപ്പ് എന്നിവ ഉപയോഗിക്കാനും, സ്ത്രീകൾക്ക് മാറ്റ് മറക്കാനുള്ള അവകാശവും നിഷേധിക്കപ്പെട്ടിരിക്കുന്നു.

ബ്രിട്ടീഷുകാരുടെ സഹായത്തോടെ ജൻമിമാർ കൂടിയാൻമാരെ പീഡിപ്പിച്ചിരുന്നു. ഖിലാഫത്ത് പ്രസ്ഥാനത്തിന്റെ ഭാഗമായി വളർന്ന ബ്രിട്ടീഷ് വിരുദ്ധ പ്രക്ഷോഭം മലബാറിൽ ശക്തിപ്പെട്ടപ്പോൾ അതിന്റെ അലയൊലികൾ

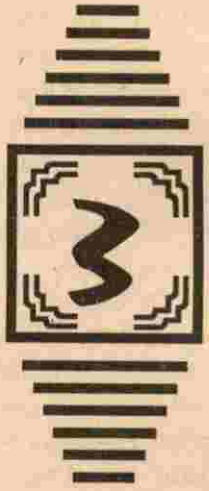

ഈ പഞ്ചായത്തിലുണ്ടായിരുന്നു. ഒറ്റക്കത്ത് ഓടയ്ക്കൽ മൊയ്തീൻ കുട്ടി മുസ്ലിയാർ, ഊരകത്തും ഖിലാഫത്ത് പ്രസ്ഥാനത്തിനും നേതൃത്വം കൊടുത്തു. തൽഫലമായി ഈ പ്രദേശം ബ്രിട്ടീഷ് പട്ടാളത്തിന്റെ പിടിയിലമർന്നു. ഊരകം മല പോരാളികളുടെ ഒളിതാവളമായിരുന്നു. സമരം അടിച്ചമർത്തപ്പെടുകയുണ്ടായിരുന്നു. ഒട്ടനവധി പേർ കൊല്ലപ്പെടുകയും ധാരാളം ആളുകൾ പീഡിപ്പിക്കപ്പെടുകയും ചെയ്തു. ഈ അവസരം സാമൂഹ്യ വിരുദ്ധർ മുതലെടുത്തത് സമരത്തിന്റെ ശരിയായ ലക്ഷ്യപ്രാപ്തിക്ക് വിലങ്ങുതടിയായി. ഓടയ്ക്കൽ കുട്ടി മുസ്ലിയാർ, കെ. കെ കോയക്കുഞ്ഞി കോയതങ്ങൾ, കുറ്റിപ്പുറത്ത് രാജു പണിക്കർ, പാണ്ടിക്കടവത്ത് കുഞ്ഞാലികുട്ടി ഹാജി തുടങ്ങിയവർ മതസൗഹൃദം നിലനിർത്താൻ ഈ പഞ്ചായത്തിൽ പ്രവർത്തിച്ചിട്ടുള്ള പ്രഗത്ഭ വ്യക്തികളാണ്.

ദേശീയ പ്രസ്ഥാനം വളർന്നതിന്റെ ഫലമായി അയിത്തത്തിനും ജാതി വ്യവസ്തിക്കും എതിരെ ഈ പഞ്ചായത്തിനകത്തും ഹരിജൻ സമാജം രൂപീകരിക്കപ്പെട്ടു. ഹരിജനോദ്ധാരണ പ്രവർത്തനങ്ങൾക്കായി കോൺഗ്രസ് നേതാവായ കെ. എൻ രാമനന്ദോപ്പാലുള്ളവർ ഈ പഞ്ചായത്തിൽ പ്രവർത്തിച്ചിട്ടുണ്ട്. സ്വാതന്ത്ര സമരത്തിന്റെ ഭാഗമായി മുഹമ്മദ് അബ്ദു റഹീമാൻ സാഹിബ്, മുഹമ്മദ് ഇസ്മായിൽ സാഹിബ്, എ. കെ. ഗോപാലൻ എന്നിവരുടെ സാധിനം ഈ പ്രദേശത്തെ സാധാരണക്കാരിൽ ദേശീയ ബോധം വളർത്താൻ സഹായമായി. സ്വാതന്ത്ര പ്രസ്താനവുമായി ബന്ധപ്പെട്ടു പ്രവർത്തിച്ച എം. കെ. അപ്പു നായർ എന്ന കുട്ടി ശങ്കരൻ നായർ ഊരകം ഗ്രാമത്തിൽ കോൺഗ്രസ് പ്രസ്താനവുമായി വളരെയധികം ബന്ധപ്പെട്ട വ്യക്തിയായിരുന്നു. ഒട്ടേറെ പ്രതിബന്ധങ്ങൾ ഉണ്ടായിരുന്നുവെങ്കിലും സമതാധിഷ്ടിത സമൂഹത്തിന് വേണ്ടി നിലനിന്നിരുന്ന കമ്മ്യൂണിസ്റ്റ് നേതാക്കളായിരുന്നു മൊയ്തു ഹാജി, കെ രാഘവൻ നായർ എന്നിവർ. കൂടാതെ വി. കൃഷ്ണദാസ്, വി. പി. മായിൻകുട്ടി, ആലസ്സൻ കുട്ടി മാസ്റ്റർ എന്നിവർ പ്രധാന സംഘാടകരായിരുന്നു. കൃഷിഭൂമി കൃഷിക്കാർക്ക് എന്ന മൂദ്രാവകുപ്പും A.K.G നയിച്ച പട്ടിണി ജാഥയും -ഈ പ്രദേശത്തെ സാമൂഹ്യ പരിവർത്തനത്തിന് കാരണമായി.

സാഹിത്യകാരൻമാരും

ആത്മീയ നേതാക്കളും

ചരിത്രപരമായി പിന്നോക്കം കിടന്നിരുന്ന ഒരു പ്രദേശമായിരുന്നു ഇതെങ്കിലും നാടിനെ സാംസ്കാരിക പുരോഗതിയിലേക്ക് നയിക്കാൻ ഒട്ടേറെ സഹായിച്ചത് നാട്ടെഴുത്തച്ഛൻമാരും മൊല്ലാക്കമാരുമായിരുന്നു. ഓത്തു പള്ളികളിലൂടെയും എഴുത്തു തറകളിലൂടെയും

വിദ്യാഭ്യാസം കരസ്ഥമാക്കിയ ഒട്ടേറെ പ്രതിഭകൾ ഈ പഞ്ചായത്തിൽ ഉണ്ടായിട്ടുണ്ട്. ഇവരിൽ അദിതയനായിരുന്നു മഹാ കവി വി.സി. ബാലകൃഷ്ണപണിക്കർ.

വി. സി. ബാലകൃഷ്ണപണിക്കർ

വെള്ളാട്ടറ ചെങ്കുശേരി മാധവികുട്ടിയമ്മയുടേയും കപ്പേടത്ത് തലാപ്പിൽ കൃഷ്ണന്നുണ്ണിനായരുടേയും പുത്രനായി 1889 മാർച്ച് ഒന്നിന് ഊരകം കീഴുമുറിയിൽ ഇദ്ദേഹം ജനിച്ചു. മലയാള കവിതയിൽ കാല്പനിക സാഹിത്യത്തിലെ പ്രഭാതരാരം, ഭാഷാ സാഹിത്യത്തിലെ കൊള്ളമീൻ എന്നിങ്ങനെ വിശേഷിക്കപ്പെട്ട വി. സി. അടിമതത്തിന് എതിരെ അചഞ്ചലമായി നിലകൊണ്ട സി. വി.പി. വകാരിയും പത്രപ്രവർത്തനത്തിലൂടെ സാമൂഹ്യപരിഷ്കരണം സാധ്യമാവുമെന്നു കരുതിയ പത്രാധിപരുമായിരുന്നു. സംസകൃതത്തിലും, ഇംഗ്ലീഷിലും പ്രാവീണ്യം നേടിയ ഇദ്ദേഹം പി. കുട്ടികൃഷ്ണമേനോന്റെ പത്രാധിപത്യത്തിലുള്ള മനോരമയിലൂടെ പത്രപ്രവർത്തനം തുടങ്ങി. തുടർന്ന് തൃശൂരിൽ നിന്നും പ്രസിദ്ധീകരിച്ച 'ചിന്താമണി' യുടെ പത്രാധിപരായി. തിരുവിതാംകൂറിൽനിന്നും വി. സി. "മലബാറി" എന്ന പത്രം പ്രസിദ്ധീകരിച്ചു.

"സ്ത്രീ വിദ്യാഭ്യാസമില്ലെങ്കിൽ ഭൂവിലാർക്കും ഗുണം വരാ വിളഭൂമി നനയ്ക്കാതെ വിള താനെ കിളിർക്കുമോ"

എന്ന വി. സി. യുടെ വരികൾ സാമൂഹ്യപരിഷ്കരണത്തിനും സ്ത്രീ വിദ്യാഭ്യാസത്തിനും ശക്തമായി നിലകൊണ്ടിരുന്ന കവിയായിരുന്നു വി. സി. എന്നു വ്യക്തമാവുന്നു. ഓരോ 'വിലാപം', ഒരു വിശ്വരൂപം, ഇന്ദുമതി സന്ധംവരം എന്നീ കൃതികൾ മലയാള സാഹിത്യത്തിൽ അദ്ദേഹത്തിന് ചിരപ്രതിഷ്ഠ നേടികൊടുത്തു. ഇതു കൂടാതെ പ്രബന്ധങ്ങളും, പരിഭാഷകളും, സ്തോത്രങ്ങളും വി. സി.യിൽ നിന്നും ലഭിച്ചു. ക്ഷയരോഗബാധിതനായി 1912 ഒക്ടോബർ 20ന് തന്റെ 23-ാം വയസ്സിൽ ആ പ്രതിഭാധനൻ നമ്മോട് വിടപറഞ്ഞു.

മാട്ടിൽ അലവി മുസ്ളിയാർ

പ്രമുഖ മുസ്ലിം പണ്ഡിതനും ആത്മീയനേതാവും ആയ ഇദ്ദേഹം 1855ൽ ഊരകത്ത് ജനിച്ചു. നാനാജാതി മതസ്ഥരുടെ ആദരവു നേടിയ ഇദ്ദേഹത്തിന്റെ സ്മരണയ്ക്കായി ആണ്ട് തോറും യാറം പടിയിൽ അന്നദാന നേർച്ചകൾ നടത്തുന്നുണ്ട്. ഇതിൽ ആയിരക്കണക്കിന് ആളുകൾ പങ്കെടുത്തുവരുന്നു. ഇന്നും നൂറുകണക്കിന് ഭക്തൻമാർ ഈ മഖ്ബറ സന്ദർശിക്കുന്നുണ്ട്. ഇവിടം യാറം പടി എന്ന പേരിൽ അറിയപ്പെടുന്നു.

പള്ളിക്കാടൻ മമ്മത്ത്

പ്രശസ്ത മാപ്പിള കവിയായിരുന്ന വള്ളിക്കോടൻ മമ്മൽ ചെറുതും വലുതുമായ ധാരാളം പാട്ടുകൾ എഴുതിയുട്ടുണ്ട്. ഇദ്ദേഹത്തിന്റെ പ്രശസ്ത കൃതിയായിരുന്നു. "ഖുസത്ത്-യുനഫ്". ഹിജ്റ 1311-ൽ ആണ് ഇത് പ്രസിദ്ധപ്പെടുത്തിയത്.

അരിബ്രതൊടി കാരിമമ്മാലിഹാജി

മാപ്പിളപ്പാട്ട് രംഗത്ത് പ്രശസ്തനായ മറ്റൊരു വ്യക്തിയായിരുന്നു ഇദ്ദേഹം. "മുഹമ്മദിയ: ദീൽമണിവിളക്ക്" എന്ന "അഖിതമാല്" യാണ് ഇദ്ദേഹത്തിന്റെ പ്രശസ്ത കൃതി.

വിദ്യാഭ്യാസ പുരോഗതിക്കായി പ്രയത്നിച്ചവർ

ഊരകത്ത് വിദ്യാഭ്യാസരംഗം സൂഷ്മമാക്കിയ ഏറെ വ്യക്തികളുണ്ടായിരുന്നു. അവരിൽ പ്രധാനികളായിരുന്നു എം. കെ. കുഞ്ഞിമുഹമ്മദ്-മുസ്സാർ മുസ്സാർ കുറുങ്കാട്ടിൽ കുഞ്ഞറ (കുറുങ്കാട്ടിൽ) എന്നിവരുടെ നേതൃത്വത്തിൽ മലബാർ വിദ്യാഭ്യാസ ബോർഡിന്റെ കീഴിൽ മലബാർ കോട്ടുമല എ.എം.എൽ.പി. സ്കൂൾ സ്ഥാപിക്കപ്പെട്ടു.

ബോർഡ് മാപ്പിള എലിമെന്ററി സ്കൂൾ 1918-ൽ പാണ്ടികടവത്ത് കുഞ്ഞാലി ഹാജി നേതൃത്വത്തിൽ കാരാത്തോട്ടിൽ പ്രവർത്തനം ആരംഭിച്ചു. തുടർന്ന് കെ. സി. രാമപണിക്കർ ഇ. പി. ഉഴിത്തറവാര്യർ എന്നിവരുടെ നേതൃത്വത്തിൽ ആരംഭിച്ചതാണ് മിനിസ്തോയ്സ് എലിമെന്ററി സ്കൂൾ ഊരകം, മേൽമുറി.

പുത്തൻപീടികക്കൽ അയച്ചുമൊല്ലയുടെ നേതൃത്വത്തിൽ വടക്കെകുണ്ടിൽ ആരംഭിച്ച സ്കൂൾ പ്രവർത്തനം തുടരാൻ കഴിയാതെ നിർത്തേണ്ടിവന്നു. തുടർന്നു മലബാർ ഡിസ്ട്രിക്ട് ബോർഡിന്റെ കീഴിൽ 1929ൽ ആരംഭിച്ച മാപ്പിള ബോയ്സ് സ്കൂൾ മീതിയിൽ സ്ഥാപിച്ചു. അതിന് നേതൃത്വം നൽകിയത് വള്ളിക്കോടൻ ചുരപ്പലാൻ. ശ്രീ. വള്ളിക്കോടൻ കൊടത്തൂർ മുത്താലി എന്നിവരാണ്. പിന്നീട് ഇത് നെല്ലിപ്പറമ്പിലേക്ക് ശ്രീ ഓടക്കൽ അബ്ദുള്ള കുട്ടി മുസ്സിയായുടെ നേതൃത്വത്തിൽ മാറ്റിസ്ഥാപിക്കപ്പെട്ടു. ശ്രീ. വേരേണിയിൽ അലവി മുസ്സയാർ ചാലിൽകുണ്ട് എ.എം.എൽ.പി.എസ്.സ്കൂളും കെ. പി. പോക്കർ, കാദർകുട്ടിഹാജി എന്നിവർ 1931ൽ കുറ്റാളൂർ എ.എം.എൽ.പി. സ്കൂളും സ്ഥാപിക്കുന്നതിൽ നേതൃത്വം നൽകി എന്നു കാണാം.

അടിച്ചമർത്തപ്പെട്ട വിഭാഗത്തിൽ നിന്നും വളർന്നു വരികയും സാമൂഹ്യപരിവർത്തനത്തിനുവേണ്ടി പ്രവർത്തിക്കുകയും ചെയ്ത അധ്യാപകനായിരുന്നു ശ്രീ. ശുലപാണിമാസ്റ്റർ അനൗപചാരിക രംഗത്ത് കെ. കെ. വാസു മാസ്റ്റർ, കെ. പി. മുഹമ്മദ് കുട്ടി മാസ്റ്റർ മുതലായവരുടെ നേതൃത്വത്തിൽ ബഹുവിധങ്ങളായ പല പ്രവർത്തനങ്ങളും നടന്നിട്ടുണ്ട്. അനൗപചാരിക വിദ്യാഭ്യാസ പ്രവർത്തനങ്ങൾക്ക് നേതൃത്വം കൊടുക്കാൻ ശ്രീ.പി. എൻ പണിക്കർ പഞ്ചായത്തിന്റെ പലഭാഗങ്ങളും

സന്ദർശിച്ചിട്ടുണ്ട്. അദ്ദേഹത്തിന്റെ പ്രവർത്തനങ്ങളിൽനിന്ന് ആവേശംകൊണ്ടു പല പ്രവർത്തകരും ഈ പഞ്ചായത്തിലുണ്ട്. സാമൂഹ്യപരിഷ്കരണത്തിന് വേണ്ടി നാടകങ്ങളുൾപ്പെടെയുള്ള കലാ പ്രവർത്തനങ്ങൾ നടത്തിയിരുന്നു. ഇന്നും സാമൂഹ്യസാംസ്കരിക രംഗത്ത് പ്രവർത്തിക്കുന്ന ശ്രീ. അരി. രാഘവൻ മാസ്റ്റർ ഈ രംഗത്ത് എടുത്തു പറയത്തക്ക വ്യക്തിയാണ്. അധഃസ്ഥിതരെ സമൂഹത്തിന്റെ മുഖ്യധാരയിലേക്ക് കൊണ്ടു വരാൻ വേണ്ടി 'മാനസാന്തരം' എന്ന നാടകം അവതരിപ്പിച്ചിരുന്നു. വിദ്യാഭ്യാസ രംഗം സൂഷ്മമാക്കിയ പ്രഗൽഭരായ അധ്യാപകരായിരുന്നു പരേതരായ പുളക്കണ്ണി ചേക്കുട്ടിമാസ്റ്റർ, എം. കെ. പരമൻ മാസ്റ്റർ, ഉഴിത്തറ നാരായണ വാര്യർ, തട്ടായി നാരായണൻമാസ്റ്റർ എന്നിവർ. കൂടാതെ പക്കിയൻ യൂനഫ് മാസ്റ്റർ, വിശ്വനാഥൻ മാസ്റ്റർ, കൂട്ടൻ മാസ്റ്റർ, കെ. പി. കാദർ മാസ്റ്റർ, ഗോപാലൻ മാസ്റ്റർ, പി. പി. കുബതാമൻ മാസ്റ്റർ, കൂട്ടൻ മാസ്റ്റർ, കെ.കെ. വാസു മാസ്റ്റർ കുഞ്ഞിരാമൻ മാസ്റ്റർ, ശ്രീമതി കാർത്ത്യായനി ടീച്ചർ, അരി. ശിവരാമകൃഷ്ണൻ മാസ്റ്റർ തുടങ്ങിയവരുടെ സംഭാവനകൾ വിലപ്പെട്ടതാണ്.

ഭൂ ദാനപ്രസ്ഥാനം.

വിനോബാദേവയുടെ ഭൂ ദാന പ്രസ്ഥാനത്തിന്റെ അലയൊലികൾ ഈ പഞ്ചായത്തിലുമുണ്ടായിട്ടുണ്ട്. ഈ പ്രസ്ഥാനത്തിന്റെ പ്രവർത്തനങ്ങളുമായി പ്രമുഖ ഗാന്ധിയനായ ശ്രീ. എ. വി. ശ്രീണാപൊതുവാൾ, കെ. സി. പൊന്നുണ്ണി രാജു എന്നിവർ ഈ പഞ്ചായത്തിൽ പ്രവർത്തിച്ചിട്ടുണ്ട്. തൽഫലമായി കുറ്റിപ്പുറത്ത് രാജു പണിക്കർദാനം ചെയ്ത ഭൂമിയാണ് ഭൂദാനം കുന്നായി അറിയപ്പെടുന്നത്.

കൂടികിടപ്പ് അവികാശങ്ങൾക്കായി ഊരകം മേൽമുറി നെച്ചികുഴിയിൽ ഹരിജനങ്ങൾ ഭൂമി വളച്ചുകെട്ടി കൈവശപ്പെടുത്തി എന്നാൽ അന്നത്തെ പ്രമാണിമാർ ഊരകം കീഴ്മുറിയിൽ നിന്നും കൊണ്ട് വന്ന ആളുകളെ ഉപയോഗിച്ച് പൊളിച്ചുമാറ്റി. ഇത് കൂടികിടപ്പുവികാശബോധം സാധാരണക്കാരിൽ വളർത്തിയെടുത്ത സംഭവമായിരുന്നു.

പഞ്ചായത്ത് രൂപം കൊണ്ടതിന് ശേഷം പി. കെ. മുഹമ്മദ് കുട്ടിഹാജി പ്രസിഡണ്ടും, കെ. പി. കോയകുട്ടി വൈസ് പ്രസിഡണ്ടുമായി ഭരണമാരംഭിച്ചു. ഇതോടെ പഞ്ചായത്തിലെ വികസന പ്രവർത്തനങ്ങൾക്ക് തുടക്കം കുറിച്ചു. ഇതോടൊപ്പം സാമൂഹ്യ രംഗത്തെ പ്രധാന വ്യക്തികളായിരുന്ന പാലേരി മൊയ്തീൻ ഹാജി, പാണ്ടിക്കടവത്ത് അബ്ദുള്ളകുട്ടിഹാജി, മേൽമുറി അധികാരി ഗോപാലകൃഷ്ണ പണിക്കർ, അരി തൊടി മുഹമ്മതാജി, പാങ്ങാട്ട് മുസ്സുകുട്ടിഹാജി, പുലാക്കൽ കുഞ്ഞാലൻ ഹാജി, ജോക്കബ് ജോർജ്ജ് മഡോണ, കെ. ടി. അലവികുട്ടി ഹാജി, കിഴകിലുത്ത് കരുണാകരൻ

നായർ, വള്ളിക്കാടൻകുഞ്ഞിമുഹമ്മദ് ഹാജി എന്ന മാന്യാക്കു തുടങ്ങിയവർ വിവിധ രംഗങ്ങളിൽ പ്രവർത്തിച്ചിട്ടുണ്ട്

പി. കെ. കുഞ്ഞാലികുട്ടി

ഊരകത്തെ സാമൂഹ്യരാഷ്ട്രീയ പ്രവർത്തനത്തിലൂടെ കേരള രാഷ്ട്രീയ രംഗത്ത് ശ്രദ്ധേയനായി തീർന്ന മറ്റൊരു പ്രധാന വ്യക്തിയാണ് ശ്രീ. പി. കെ. കുഞ്ഞാലികുട്ടി സാമൂഹ്യ പ്രവർത്തനം എന്ന നിലയിലും MLA, മന്ത്രി എന്നീ നിലകളിലും നമ്മുടെ പഞ്ചായത്തിന്റെ പുരോഗതിക്കു വേണ്ടി ഇദ്ദേഹം ഇപ്പോഴും പ്രവർത്തിച്ചു കൊണ്ടിരിക്കുന്നു. ഇദ്ദേഹം ഇപ്പോൾ സംസ്ഥാന മുസ്ലിം ലീഗിന്റെ ഉന്നത നേതാവുമാണ്.

കെ. കെ. പു കോയതങ്ങൾ

സാമൂഹ്യ സാംസ്കാരിക രാഷ്ട്രീയ ആത്മീയ രംഗങ്ങളിൽ നിറഞ്ഞു നിന്ന വ്യക്തിയായിരുന്നു ഇദ്ദേഹം. പഞ്ചായത്ത് പ്രസിഡൻ്റ് എന്ന നിലയിൽ ദീർഘകാലം വികസന പ്രവർത്തനങ്ങൾക്ക് നേതൃത്വം നൽകി. മാത്രമല്ല ഹോമിയോ ചികിത്സാ രംഗത്തും സേവനങ്ങൾ നടത്തിയിട്ടുണ്ട്. നാനാജാതി മതസ്ഥർക്കിടയിലുള്ള ഏതു പ്രശ്നവും പരിഹരിക്കുന്നതിൽ നിസ്തുലമായ പങ്കു വഹിക്കാൻ അദ്ദേഹത്തിനു കഴിഞ്ഞു. വിദ്യാഭ്യാസ പ്രവർത്തകൻ, ബ്ലോക്ക് ജില്ലാ വികസന സമിതി അംഗം, ഫാമാറ്റിംഗ് ഓഫ് ഇൻഡ്യയുടെ ഡയറക്ടർ, വാർഡ് അംഗം, വളാഞ്ചേരി മർക്കസ് തർബിയത്തുൽ ഇസ്ലാമിക് കോളേജ് കമ്മിറ്റി അംഗം, ചെമ്മാട് ദാറുൽഹുദാ ഇസ്ലാമിക് കോംപ്ലക്സ് കമ്മിറ്റി മെമ്പർ, കോട്ടുമല അബൂബക്കർ മ്യൂസ്ലിയാർ ഇസ്ലാമിക് കോംപ്ലക്സ് കമ്മിറ്റി

മെമ്പർ, എന്നീ വിവിധ രംഗങ്ങളിൽ ഇദ്ദേഹം പ്രവർത്തിച്ചിട്ടുണ്ട്. മ്യൂസ്ലിംലീഗിന്റെ സംസ്ഥാന കമ്മിറ്റിസംഗവും കൂടിയായിരുന്നു ഇദ്ദേഹം.

നാടിന്റെ പുരോഗതി നാട്ടുകാരുടെ തീരുമാനത്തോടെ ആകണമെന്നും കക്ഷിരാഷ്ട്രീയത്തിനതീതമായും കൃഷിക്കും, വ്യവസായത്തിനും വിദ്യാഭ്യാസത്തിനും പ്രാധാന്യം കൊടുത്തുകൊണ്ടേ നമ്മുടെ നാടിനെ രക്ഷിക്കാൻ കഴിയൂ എന്നുമായിരുന്നു അദ്ദേഹത്തിന്റെ സുചിന്തിതമായ അഭിപ്രായം. ജനകീയാസൂത്രണ പരിപാടിയുമായി ബന്ധപ്പെട്ട പ്രവർത്തനങ്ങൾക്കും ആലോചനകൾക്കുമിടയിലാണ് അദ്ദേഹം നമ്മെ വിട്ടു പിരിഞ്ഞത്. വികസന സങ്കല്പങ്ങൾ സാക്ഷാത്കരിക്കുന്നതിന് പഞ്ചായത്തിലെ ജനതക്ക് എന്നും അദ്ദേഹം വഴികാട്ടിയായിരിക്കും.

വികസന രംഗം

പഞ്ചായത്തിലെ വികസന രംഗത്ത് നിലവിലുള്ള രേണ സമിതി ജനപങ്കാളിത്തത്തോടെയുള്ള പരിപാടികൾ ആവിഷ്കരിച്ചു വരുന്നു. ഈ പഞ്ചായത്തിൽ നെതർലാൻഡ് സർക്കാരിന്റെ ധന സഹായത്തോടെ, കൂടി വെള്ളം, പരിസരശുചീകരണം എന്നീ മേഖലകളിൽ സമ്പൂർണ്ണലക്ഷ്യം പൂർത്തീകരിക്കുന്നതിനു വേണ്ടിയുള്ള പ്രാഥമിക നടപടികൾ ആരംഭിച്ചിട്ടുണ്ട്. ചെറുകിട ജലസേചനരംഗത്തും, ഗതാഗത രംഗത്തും അഭിമാനകരമായ പ്രവർത്തനങ്ങൾ നടത്തിയിട്ടുണ്ട്. ജനകീയാസൂത്രണ പരിപാടികളുമായി മുന്നോട്ട് പോവുമ്പോൾ മേൽപറഞ്ഞ പ്രവർത്തനങ്ങളൊക്കെ കൂടുതൽ അനുഭവങ്ങൾ നൽകുന്നു. കക്ഷിരാഷ്ട്രീയ ദ്വേഷമന്യേ എല്ലുവിഭാഗം നേതാക്കളുടേയും പ്രവർത്തകരുടേയും സജീവ സാന്നിധ്യം ഈ പ്രവർത്തനങ്ങൾക്ക് ആവേശം നൽകുന്നു.

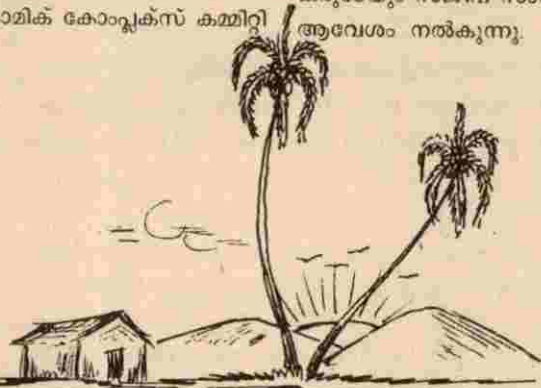

ഗതകാലത്തോട് പലവിധത്തിലും നാം കടപ്പെട്ടിരിക്കുന്നു. ഭാവിയിലും നമുക്ക് കടമയുണ്ട്. ആ കടമയാകട്ടെ ഭൂതകാലത്തോടുള്ള തിന്മകൾ ഒരു പക്ഷെ കൂടുതലായിരിക്കും. ജവഹർലാൽ നെഹ്റു.

ഭൂപ്രകൃതി, ജനപ്രകൃതി ജലപ്രകൃതി, ജൈവപ്രകൃതി.

ഈ

ഭൂപ്രകൃതി

രകം പഞ്ചായത്ത് ഭൂമി ശാസ്ത്രപരമായി ഉയർന്ന മലമ്പ്രദേശങ്ങളും, സമതലങ്ങളും, പാടശേഖരങ്ങളും നിറഞ്ഞതാണ്. പഞ്ചായത്തിന്റെ തെക്കേ അതിർത്തിയിലൂടെ പടിഞ്ഞാറോട്ട് കടലുണ്ടിപ്പുഴ ഒഴുകുന്നത്. ഈ പഞ്ചായത്ത് പശ്ചിമ തീര സമതലങ്ങളും മലമ്പ്രദേശങ്ങളും എന്ന കാലാവസ്ഥ എന്ന മേഖലയിലാണ് പെടുന്നത്. പഞ്ചായത്തിന്റെ മൊത്തം വിസ്തൃതി 21.65 ചതുരശ്ര കിലോമീറ്ററാണ്.

ഭൂമിയുടെ തരം	വിസ്തീർണ്ണം	ശതമാനം
ഉയർന്നസമതലവും ചെങ്കൽ കലർന്ന പാറപ്രദേശവും.	433.1HA	20%
കരിങ്കൽ പ്രദേശം.	216.55HA	10%
താഴ്വരയും പാടശേഖരവും.	909.51HA	42%
കുത്തനെയുള്ള ചെരിവും ചെറുചെരിവും.	606.34HA	28%
ആകെ.	2165.5HA	100%

1. ഉയർന്ന സമതലവും ചെങ്കൽ നിറഞ്ഞ പാറ പ്രദേശവും:-

ഈരകം പഞ്ചായത്തിൽ മൊത്തം വിസ്തൃതിയുടെ 20%ത്തോളം ചെങ്കൽ കലർന്ന പാറപ്രദേശങ്ങളാണ് വെങ്കുളം, കോട്ടുമലപ്പറമ്പ്, മീഞ്ചറപ്പറമ്പ്, കാപ്പിൾ, ആലക്കപ്പറമ്പ്, വട്ടപ്പറമ്പ് എന്നിവിടങ്ങളിലാണ് ചെങ്കൽ നിറഞ്ഞപാറപ്രദേശങ്ങളുള്ളത്

2. കരിങ്കൽ പ്രദേശം.

ഈ പഞ്ചായത്തിന്റെ വിസ്തൃതിയുടെ 10ശതമാനത്തോളം വരും. ഇതിൽ പ്രധാനമായിവരുന്ന ഭാഗങ്ങൾ കരിയാരം, കിരൻകുന്ന്, കോങ്കടപ്പാറ, തെക്കിയിൽപ്പാറ, അപ്പക്കാട്, ചെറുപ്പടിയാൻ പാറ, മുതിരപ്പാറ, എരുമപ്പാറ, മിച്ചിപ്പാറ, തുടങ്ങിയവയാണ്.

3. താഴ്വരയും പാടശേഖരവും.

ഈരകം പഞ്ചായത്തിന്റെ മൊത്തം ഭൂവിസ്തൃതിയിൽ 40ശതമാനത്തോളം താഴ്വരയും പാടശേഖരങ്ങളുമാണ് പാടശേഖരങ്ങൾ ഈരകം മേൽമുറി കീഴ്മുറി എന്നിങ്ങനെ രണ്ടായി കിടക്കുന്നു. കീഴ്മുറി ഭാഗത്താണ് ജലദൗർലഭ്യം അനുഭവപ്പെടുന്നത്. നെല്ല്, തെങ്ങ്, കവുങ്ങ്, മരച്ചീനി, വാഴ, പച്ചക്കറികൾ എന്നിവയാണ് മുഖ്യ വിളകൾ.

4. കുത്തനെയുള്ള ചെരിവും ചെറുചെരിവുള്ള പ്രദേശവും.

കുന്നും മലകളും നിറഞ്ഞ ഈ പഞ്ചായത്തിന്റെ കാൽ ഭാഗത്തോളം കുത്തനെയുള്ള ചെരിവുകളും ചെറുചെരിവുകളുമായി കിടക്കുന്നു. ഫലഭൂയിഷ്ഠമായ മണ്ണുള്ളതാണ് ഈ പ്രദേശങ്ങൾ. തെങ്ങ്, കവുങ്ങ്, കൂരുമുളക്, റബ്ബർ, മരച്ചീനി, എന്നിവയാണ് മുഖ്യവിളകൾ. ചിലയിടങ്ങളിൽ പ്രകൃതിദത്തമായ നീരുറവകൾ കാണുന്നു.



ജലപ്രകൃതി

പഞ്ചായത്തിൽ സ്ഥിരമായി വെള്ളം ഒഴുകുന്ന തോടുകൾ കുറവാണ് എന്നാൽ പ്രകൃതിദത്തമായ നീരുറവകൾ ഉണ്ട്. വർഷത്തിൽ 2900ന്യൂ.3100മില്ലിമീറ്ററിനടിയിലാണ് മഴ ലഭിക്കുന്നത്. മഴവെള്ളം ശരിയായ രീതിയിൽ സംഭരിക്കാനുള്ള ഫലപ്രദമായ സംവിധാനങ്ങൾ ഇപ്പോൾ നിലവിലില്ല. ഫെബ്രുവരി, മാർച്ച്, ഏപ്രിൽ, മെയ് എന്നീ മാസങ്ങളിൽ പഞ്ചായത്തിന്റെ ഭൂരിഭാഗവും വരൾച്ചയിലാകുന്നു.

ജനപ്രകൃതി

1996ലെ പഞ്ചായത്ത് തലസർവ്വേ പ്രകാരം ആകെ ജനസംഖ്യ 22276 ആണ്. ഇതിൽ 10835 പുരുഷന്മാരും 11441 സ്ത്രീകളുമാണ്. പഞ്ചായത്തിലെ ജനസാന്ദ്രത 1088 ആണ്. മൊത്തം ജനസംഖ്യയുടെ 51.36% സ്ത്രീകളാണ്. പട്ടികജാതിയിൽ പെട്ടവർ 660 പുരുഷന്മാരും 660 സ്ത്രീകളുമാണ്. (1991 സെൻസസ് പ്രകാരം) ഈ പഞ്ചായത്തിൽ 10 പുരുഷന്മാരും 4 സ്ത്രീകളും 91 സെൻസസ് അനുസരിച്ച് പട്ടിക വർഗ്ഗക്കാരായി ഉണ്ടെങ്കിലും ഇപ്പോഴത്തെ പഞ്ചായത്ത് തലസർവ്വേയിൽ ഇവരെ കണ്ടെത്താനായില്ല.

1996 ലെ പഞ്ചായത്ത് തലസർവ്വേയെ അടിസ്ഥാനമാക്കി വാർഡ് തലവിലുണ്ടായും 91ലെ സെൻസസ് പ്രകാരമുള്ള പട്ടികജാതി വിവരങ്ങൾ (പട്ടിക 1ൽ)

പട്ടിക 1

1996ലെ പഞ്ചായത്ത് തല സർവ്വേ					1991ലെ സെൻസസ് പ്രകാരം					
വാർഡ് നമ്പർ	വിടുകളുടെ എണ്ണം	ജനസംഖ്യ		ആകെ	പട്ടികജാതി			സാക്ഷരത		
		പു	സ്ത്രീ		പു	സ്ത്രീ	ആകെ	പു	സ്ത്രീ	ആകെ
1	489	1593	1746	3339	145	140	285	1225	1159	2384
2	344	829	764	1593	10	10	20	879	847	1726
3	399	1328	1439	2767	101	101	202	831	837	1668
4	350	1112	1227	2339	51	50	101	720	711	1431
5	226	784	905	1689	24	22	46	471	550	1021
6	373	1363	1392	2755	33	37	70	881	789	1670
7	339	1134	1211	2345	67	67	134	645	641	1286
8	322	1039	1032	2071	155	169	324	1242	1242	2484
9	357	926	1003	1929	74	64	138	909	904	1813
10	229	727	722	1449						
ആകെ	3398	10835	11441	22276	660	660	1320	7803	7679	15482

വ്യവസായ മേഖലയിൽ കാര്യമായ പുരോഗതി ഇല്ലാത്തതുകൊണ്ട് വിദഗ്ദ തൊഴിലാളികൾക്ക് തൊഴിൽ സാധ്യതയില്ലാത്ത പ്രദേശമാണിത്. ജനങ്ങളുടെ പ്രധാനവരുമാ മാർഗ്ഗം കൃഷിയാണെങ്കിൽ കൂടി കർഷിക്കാർ പണങ്ങളുടെ വിലയിടിവ് ആ മേഖലയിൽ തൊഴി

ലെടുക്കുന്നവരേയും കർഷകരേയും പ്രതിസന്ധിയിലാഴ്ത്തിയിരിക്കുകയാണ് തൊഴിൽ മേഖല സംബന്ധിച്ച വിവരങ്ങൾ താഴെ കൊടുക്കുന്നു.

പട്ടിക

സ്ഥിരം തൊഴിൽ ചെയ്യുന്നവർ

തൊഴിൽ മേഖല	പുരുഷൻ	സ്ത്രീ	ആകെ	ശതമാനം
തൊഴിൽ പങ്കാളിത്തം	3391	421	3812	17.4%
ഉൽപാദകർ (കൃഷിക്കാർ)	816	226	1042	4.7%
ചെറുകിടവ്യവസായം	134	26	160	0.7%
കെട്ടിട നിർമ്മാണം	1138	475	1613	7.2%
വ്യാപാരമേഖല	897	48	945	4.2%
കർഷകതൊഴിലാളികൾ	1227	414	1641	7.3%
ഗതാഗതവും വാർത്താവിനിമയവും	411	18	429	1.9%
മൃഗസംരക്ഷണം	493	80	573	2.5%
മറ്റുതൊഴിൽ മേഖലകൾ	974	335	1309	5.9%

ഭൂരിഭാഗം വരുന്ന സ്ത്രീ പുരുഷന്മാർ പ്രത്യേകമായി ഒരു തൊഴിലിലും ഏർപ്പെടാത്തവരാണ്.

വൈജവപ്രകൃതി

വൈജവ വൈവിധ്യം ഊരകം പഞ്ചായത്തിന്റെ പ്രത്യേകതയാണ്. പ്രകൃതി വിഭവങ്ങളെ കുറിച്ച് സമഗ്രമായ ഒരു

പഠനം ഇവിടെ നടന്നിട്ടില്ല. വളരെ പ്രാചീനമായ ഒരു സംസ്കാരം നിലനിന്നിരുന്നുവെങ്കിലും അതിനെ കുറിച്ച് വ്യക്തമായ രേഖകളില്ല. എന്നിരുന്നാലും ഊരകം മലയുടെ നെറുകയുള്ള തൃശ്ശൂനാംകുന്ന്ക്ഷേത്രം ഒരു പ്രാചീന സംസ്കാരത്തിന്റെ അവശിഷ്ടമായി ഇന്നും നിലനിൽ

കുന്നു.

നിത്യഹരിത വനങ്ങളും ഹിംസ്രജന്തുക്കളും നിറഞ്ഞ പ്രദേശമായിരുന്നു ഇത്. ഇന്നു മലമുകളിൽ നാ മമാത്രമായി കുരങ്ങന്മാരെ കാണാം.

ഇന്ന് പഞ്ചായത്തിനകത്ത് കാണുന്ന പ്രധാന ഔഷധസസ്യങ്ങളാണ്.

- 1. കുറുന്തോട്ടി Sidaretusa
- 2. തുള്ളസി. Ocimum Sanctum
- 3. ആരുദേ † Azadirachta indica
- 4. തൈച്ചി. Ixora
- 5. നെല്ലിക്ക. Phyllanthus emblica

- 6. കീഴാൻനെല്ലി. Phyllanthum niruri
- 7. മുത്തങ്ങ. Chperus rotundas
- 8. ജാതിക്ക. Myristica tragrans
- 9. കറുക പർപ്പടകപുല്ലി. Cynodon dactylon
- 10. ഗ്രാമ്പൂ. Engina caryo phyllus
- 11. നറുനങ്ങി. Hemidesmus indicus
- 12. പനിക്കൂർക്ക. Coleus aromaticus
- 13. കൂടങ്ങൽ. Centella asratica
- 14. പുത്തരിച്ചുണ്ട. Solanum sp.
- 15. ആടലോടക്കം.
- 16. ശംഖുപുഷ്പം.

ട്രാൻസെക്ട്-1

മണ്ണിനീർ	കുറുന്തോട്ടി	തുള്ളസി	ആരുദേ	തൈച്ചി	നെല്ലിക്ക	കീഴാൻനെല്ലി	മുത്തങ്ങ	ജാതിക്ക	കറുക പർപ്പടകപുല്ലി	ഗ്രാമ്പൂ	നറുനങ്ങി	പനിക്കൂർക്ക	കൂടങ്ങൽ	പുത്തരിച്ചുണ്ട	ആടലോടക്കം	ശംഖുപുഷ്പം
കുറുന്തോട്ടി	തുള്ളസി	ആരുദേ	തൈച്ചി	നെല്ലിക്ക	കീഴാൻനെല്ലി	മുത്തങ്ങ	ജാതിക്ക	കറുക പർപ്പടകപുല്ലി	ഗ്രാമ്പൂ	നറുനങ്ങി	പനിക്കൂർക്ക	കൂടങ്ങൽ	പുത്തരിച്ചുണ്ട	ആടലോടക്കം	ശംഖുപുഷ്പം	
കുറുന്തോട്ടി	തുള്ളസി	ആരുദേ	തൈച്ചി	നെല്ലിക്ക	കീഴാൻനെല്ലി	മുത്തങ്ങ	ജാതിക്ക	കറുക പർപ്പടകപുല്ലി	ഗ്രാമ്പൂ	നറുനങ്ങി	പനിക്കൂർക്ക	കൂടങ്ങൽ	പുത്തരിച്ചുണ്ട	ആടലോടക്കം	ശംഖുപുഷ്പം	
കുറുന്തോട്ടി	തുള്ളസി	ആരുദേ	തൈച്ചി	നെല്ലിക്ക	കീഴാൻനെല്ലി	മുത്തങ്ങ	ജാതിക്ക	കറുക പർപ്പടകപുല്ലി	ഗ്രാമ്പൂ	നറുനങ്ങി	പനിക്കൂർക്ക	കൂടങ്ങൽ	പുത്തരിച്ചുണ്ട	ആടലോടക്കം	ശംഖുപുഷ്പം	
കുറുന്തോട്ടി	തുള്ളസി	ആരുദേ	തൈച്ചി	നെല്ലിക്ക	കീഴാൻനെല്ലി	മുത്തങ്ങ	ജാതിക്ക	കറുക പർപ്പടകപുല്ലി	ഗ്രാമ്പൂ	നറുനങ്ങി	പനിക്കൂർക്ക	കൂടങ്ങൽ	പുത്തരിച്ചുണ്ട	ആടലോടക്കം	ശംഖുപുഷ്പം	
കുറുന്തോട്ടി	തുള്ളസി	ആരുദേ	തൈച്ചി	നെല്ലിക്ക	കീഴാൻനെല്ലി	മുത്തങ്ങ	ജാതിക്ക	കറുക പർപ്പടകപുല്ലി	ഗ്രാമ്പൂ	നറുനങ്ങി	പനിക്കൂർക്ക	കൂടങ്ങൽ	പുത്തരിച്ചുണ്ട	ആടലോടക്കം	ശംഖുപുഷ്പം	
കുറുന്തോട്ടി	തുള്ളസി	ആരുദേ	തൈച്ചി	നെല്ലിക്ക	കീഴാൻനെല്ലി	മുത്തങ്ങ	ജാതിക്ക	കറുക പർപ്പടകപുല്ലി	ഗ്രാമ്പൂ	നറുനങ്ങി	പനിക്കൂർക്ക	കൂടങ്ങൽ	പുത്തരിച്ചുണ്ട	ആടലോടക്കം	ശംഖുപുഷ്പം	
കുറുന്തോട്ടി	തുള്ളസി	ആരുദേ	തൈച്ചി	നെല്ലിക്ക	കീഴാൻനെല്ലി	മുത്തങ്ങ	ജാതിക്ക	കറുക പർപ്പടകപുല്ലി	ഗ്രാമ്പൂ	നറുനങ്ങി	പനിക്കൂർക്ക	കൂടങ്ങൽ	പുത്തരിച്ചുണ്ട	ആടലോടക്കം	ശംഖുപുഷ്പം	
കുറുന്തോട്ടി	തുള്ളസി	ആരുദേ	തൈച്ചി	നെല്ലിക്ക	കീഴാൻനെല്ലി	മുത്തങ്ങ	ജാതിക്ക	കറുക പർപ്പടകപുല്ലി	ഗ്രാമ്പൂ	നറുനങ്ങി	പനിക്കൂർക്ക	കൂടങ്ങൽ	പുത്തരിച്ചുണ്ട	ആടലോടക്കം	ശംഖുപുഷ്പം	
കുറുന്തോട്ടി	തുള്ളസി	ആരുദേ	തൈച്ചി	നെല്ലിക്ക	കീഴാൻനെല്ലി	മുത്തങ്ങ	ജാതിക്ക	കറുക പർപ്പടകപുല്ലി	ഗ്രാമ്പൂ	നറുനങ്ങി	പനിക്കൂർക്ക	കൂടങ്ങൽ	പുത്തരിച്ചുണ്ട	ആടലോടക്കം	ശംഖുപുഷ്പം	

സാമൂഹിക
സാമ്പത്തിക
മേഖല.

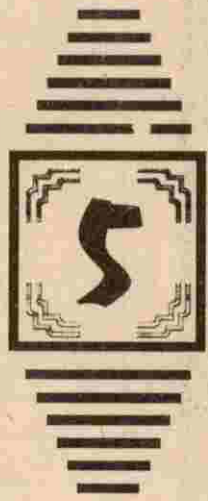

327

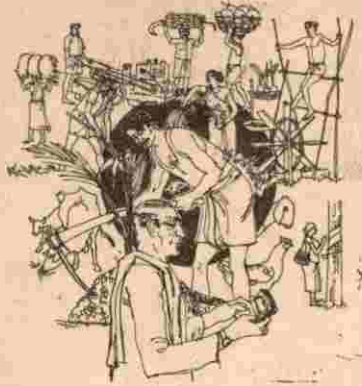

കൃഷിയും ജലസേചനവും

തെ

ങ്ങും കവുങ്ങും മുഖ്യവിളകളായുള്ള ഊരക ഗ്രാമത്തിന്റെ ഭൂപ്രകൃതി പശ്ചിമതീര സമതലങ്ങളും മലമ്പ്രദേശങ്ങളും എന്ന കാലാവസ്ഥാമേഖലയിലാണ് പെടുന്നത്. നെല്ല്, വാഴ, മരച്ചീനി, റബ്ബർ, കുരുമുളക്, എന്നീ കൃഷികളുമുള്ള ഈ പഞ്ചായത്തിന്റെ സമ്പദ്ഘടന തികച്ചും കാർഷികാധിഷ്ഠിതമാണ്.

ജൂൺ, ജൂലായ്, ആഗസ്റ്റ് മാസങ്ങളിൽ ഏറ്റവും കൂടുതൽ മഴ ലഭിക്കുന്ന ഈ പഞ്ചായത്തിലെ ശരാശരി വാർഷികമഴ 3154 മില്ലിമീറ്ററാണ്. (പട്ടിക-1)

വർഷം	ജനുവരി	ഫെബ്രുവരി	മാർച്ച്	ഏപ്രിൽ	മേയ്	ജൂൺ	ജൂലൈ	ആഗസ്റ്റ്	സെപ്റ്റമ്പർ	ഒക്ടോബർ	നവംബർ	ഡിസംബർ	ആകെ
1993	1	18.3	20.2	73.8	177.1	702.5	747.9	380.4	121.0	244.9	189.4	28	2703.5
1994	3.2	-	2.4	259.7	36.6	870.9	1435.0	437.5	220.1	588.0	42.1	-	3895.5
1995	-	-	-	73.8	357.2	729.4	612.5	456.6	294.7	198.6	170.6	-	2893.4

അവലംബം-കശുമാവ് ഗവേഷണകേന്ദ്രം, ആനക്കയം.

1986 മുതൽ 1995 വരെയുള്ള 10 വർഷത്തെ ശരാശരി കുടിയ താപനില 32.6 ഡിഗ്രി സെൽഷ്യസ്യും കുറഞ്ഞ താപനില 22.38 ഡിഗ്രി സെൽഷ്യസ്സുമാണ്. (പട്ടിക-2)

താപനില-ഡിഗ്രി സെൻറിഗ്രേഡിൽ

മാസം	കുടിയതാപനില	കുറഞ്ഞതാപനില	ശരാശരിതാപനില
ജനുവരി	32.98	19.56	26.27
ഫെബ്രുവരി	34.34	21.14	27.74
മാർച്ച്	36.53	23.20	29.87
ഏപ്രിൽ	35.68	24.38	30.03
മേയ്	34.38	24.19	29.29
ജൂൺ	31.23	22.99	27.11
ജൂലൈ	29.44	22.44	25.94
ആഗസ്റ്റ്	30.26	22.44	26.35
സെപ്റ്റമ്പർ	31.44	22.99	27.22
ഒക്ടോബർ	31.86	23.01	27.44
നവംബർ	31.20	21.84	26.52
ഡിസംബർ	31.89	20.40	26.15
ശരാശരി	32.60	22.38	27.49

അവലംബം-കശുമാവ് ഗവേഷണ കേന്ദ്രം, ആനക്കയം.

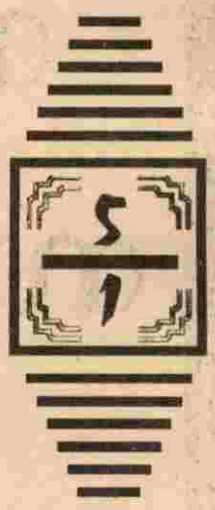

ഊരകംഗ്രാമ പഞ്ചായത്ത്

പഞ്ചായത്തിന്റെ മൊത്തം വിസ്തൃതിയുടെ ഏകദേശം 89 ശതമാനത്തോളം ചരിവുള്ള പ്രദേശങ്ങളാണ്. ഇതു കാരണം മഴക്കാലങ്ങളിൽ മണ്ണൊലിപ്പി് സാധാരണമാണ്. (പട്ടിക-3) ചരിവ് ഭാഗങ്ങളുടെ വിവരണം.

നമ്പർ	ചരിവ് വിഭാഗം	വിവരണം	വിസ്തൃതി ചതുരകി	മൊത്തം സ്ഥലത്തിന്റെ ശതമാനം
1	15-30%	സാമാന്യം ചരിവുള്ള സ്ഥലങ്ങൾ	12.25	56.6%
2	30-50%	ചരിവുള്ള സ്ഥലങ്ങൾ	4.75	22%
3	>50%	വളരെയധികം ചരിവുള്ള സ്ഥലങ്ങൾ	2.35	10.8%

അവലംബം-സെക്കൻറിഡാറ്റ

മൺതരങ്ങൾ

മൊത്തത്തിൽ ചുവന്ന നിറമുള്ള ലാറ്ററൈറ്റ് വിഭാഗത്തിൽ പെട്ട മണ്ണൊണ്ണ ഈ പഞ്ചായത്തിൽ ഭൂരിഭാഗം സ്ഥലത്തുമുള്ളത് മലമ്പ്രദേശങ്ങളിലും ചരിവുകളിലും താഴ്വരകളിലും മൺതരങ്ങളിൽ നേരിയ വ്യത്യാസങ്ങളുണ്ട്. ഈ ഭാഗങ്ങളിലെ വിളകൃമത്തിലും സാരമായ മാറ്റങ്ങൾ കാണാൻ കഴിയും. (പട്ടിക-4)

പട്ടിക-4 മൺതരങ്ങൾ വിളകൃമങ്ങൾ

നമ്പർ	1.	2.	3.
ഭൂവിഭാഗം	മലമ്പ്രദേശം കുന്നിൻ മണ	താഴ്വര	സാമാന്യം ചരിവുള്ള ഇതരഭാഗങ്ങൾ
മൺതരം	ഇരുമ്പിന്റെ അംശം കൂടിയ ലാറ്ററൈറ്റ് മണ്ണ്. ചെങ്കൽപാറ	ചരൽ കലർന്നുകളി മണ്ണ്.ലാറ്ററൈറ്റ് മണ്ണ്.എക്കാൽമണ്ണ്	ലാറ്ററൈറ്റ് മണ്ണ്
പ്രധാന വിളകൃമം	തെങ്ങ്, കൂർച്ചകൃമം, റബ്ബർ,കശുമാവ	നെല്ല്,തെങ്ങ്, കൂർച്ച,വാഴ,മരചീനി,പച്ചക്കറികൾ	തെങ്ങ്,കൂർച്ച, മാവ്,പ്പാവ്.

അവലംബം-സെക്കൻറിഡാറ്റ.

വടക്ക് ഊരകം മലകളിൽ വളക്കൂറുള്ള ചൈവംശം കൂടിയ നിർവാർച്ചയുള്ള മണ്ണാണ്. അങ്ങിങ്ങായി കൃഷിയോഗ്യ മല്ലാത്ത കരിങ്കൽ പാറകളുള്ള തരിശുസ്ഥലങ്ങളുമുണ്ട്. അഗാത്രിയ കൃഷിരീതികൾ അവലംബിക്കുന്നതുമൂലം ഇവിടെ മണ്ണൊലിപ്പി് കൂടുതലാണ്. ഈ പഞ്ചായത്തിന്റെ തെക്ക് കടലുണ്ടി പുഴയാണ്. മഴക്കാലങ്ങളിൽ പുഴയിൽ വെള്ളം നിറഞ്ഞ് സമീപപ്രദേശത്തേക്ക് കരകവിയെത്താഴ്ചകൾ സാധാരണമാണ്. ഇക്കാരണത്താൽ നദീതീരത്ത് നിന്ന് ഉയരഭാഗത്തേക്കുള്ള കുറച്ചു പ്രദേശത്ത് മണലിന്റെ അംശം കൂടിയ എക്കൽ മണ്ണാണ് ഉള്ളത്. പഞ്ചായത്തിന്റെ ചില ഭാഗങ്ങളിൽ ചതുപ്പുനിലങ്ങളും കൃഷിയോഗ്യമല്ലാത്ത ചെങ്കൽപാറകളുമുണ്ട്.

കാലാവസ്ഥാകലണ്ടർ:

ലുങ്ങ് മുതൽ ആഗസ്റ്റ് വരെ കാലവർഷവും സെപ്തംബർ

മുതൽ ഒക്ടോബർ വരെ തുലാവർഷവും ഈ പഞ്ചായത്തും ലഭ്യമാണ്. ഫെബ്രുവരി,മാർച്ച് മാസങ്ങളിൽ വേനൽ മഴ ലഭിക്കാറുണ്ട്. കാലവർഷമാണ് തുലാവർഷത്തെ അപേക്ഷിച്ച് കൂടുതൽ ലഭിക്കുന്നത്.

കാർഷിക ചരിത്രം.

കഴിഞ്ഞ അരനൂറ്റാണ്ടുകാലത്തിനുള്ളിൽ ഊരകം പഞ്ചായത്തിൽ കാർഷികരംഗത്ത് വളരെയേറെ മാറ്റങ്ങൾ ഉണ്ടായിട്ടുണ്ട്. ഈ പഞ്ചായത്തിന്റെ വിസ്തൃതിയുടെ പകുതിയിലധികം മലമ്പ്രദേശങ്ങളും കുന്നിൻ ചരിവുകളുമാണ്. വളരെ അടുത്തകാലവരെ വന മേഖലയായിരുന്ന ഈ ഭാഗങ്ങളിൽ വന്യജീവികളായ കാട്ടുപന്നി,മുള്ളൻ പന്നി, കരിമ്പുലി,കുരങ്ങന്മാർ തുടങ്ങിയവ സർവ്വ സാധാരണമായിരുന്നു. സമീപ പ്രദേശങ്ങളിൽ നിന്ന് നായാട്ടിനായി പല സംഘങ്ങളും ഇവിടെ എത്തിയിരുന്നു. ഏകദേശം 50 വർഷങ്ങൾക്ക് മുമ്പ് തിരുവിതാംകൂർ ഭാഗത്ത് നിന്ന് കൂടിയേറ്റ കർഷകർ ഇവിടെ വന്നതിനുശേഷം പഞ്ചായത്തിലെ കാർഷിക മേഖലയിൽ സമൃദ്ധമായ മാറ്റമാണ് ഉണ്ടായത്. ഊരകം മലഭാഗങ്ങളിൽ താമസമുറപ്പിച്ച കൂടിയേറ്റക്കാർ വന്യജീവികളോടും പകർച്ചവ്യാധികളോടും മല്ലിട്ട് കൊണ്ട് തെങ്ങും റബ്ബറും,മരച്ചീനി,കൂർച്ചകൃമം മുതലായ കൃഷികളാരംഭിച്ചു. ഈ മേഖലയിൽ ഉൽപാദിപ്പിച്ചിരുന്ന മരത്തച്ചിനി താഴെയുള്ള പനാലിങ്ങൽ എന്ന സ്ഥലത്ത് എത്തിച്ചായിരുന്നു വിപണനം നടത്തിയിരുന്നത്. മരച്ചീനിയെ 'പുള' എന്നാണ് ഈ ഭാഗത്ത് പറഞ്ഞിരുന്നത്.

'പുള' വിപണനം ചെയ്തിരുന്ന ഈ സ്ഥലം പിന്നീട് 'പുളാപ്പിസ്' ആയി മാറി. ഈ പ്രദേശത്തിന്റെ പുരാതനതയ്ക്ക് കൂടിയേറ്റ കർഷകരുടെ സംഭാവന വിലയേറിയതാണ്.

ഇന്ന് മരച്ചീനി ഊരകം മലമേഖലയിൽ നാമ മാത്രമാണ്. RRI 105,GT-1 എന്നീ ഇനങ്ങളിൽ പെട്ട റബ്ബറും, WCT ഇനത്തിൽ പെട്ട തെങ്ങും,നാടൻ മംഗള ഇനങ്ങളിൽ പെട്ട കൂർച്ച,കരിമ്പുണ്ട ഇനത്തിൽ പെട്ട കൂർച്ചകൃമമാണ് ഇപ്പോൾ കൃഷിചെയ്യുന്നത്. നല്ല വളക്കൂറുള്ള ചൈവംശം കൂടിയ മണ്ണായതിനാൽ ഉല്പാദനവും ഉല്പാദനക്ഷമതയും പഞ്ചായത്തിന്റെ ഇതരഭാഗങ്ങളെ അപേക്ഷിച്ച് ഇവിടെ കൂടുതലാണ്.

ഊരകം പഞ്ചായത്തിന്റെ ചില ഭാഗങ്ങളിൽ ഭൂമിത്തട്ടുകളായി തിരിച്ചിട്ടുള്ള ശാസ്ത്രീയ കൃഷിരീതികൾ അവലംബിച്ചിട്ടുണ്ടെങ്കിലും ഭൂരിഭാഗം സ്ഥലങ്ങളിലും അഗാത്രിയ കൃഷിരീതികൾ സമീകരിച്ചിട്ടുള്ളതിനാൽ മണ്ണൊലിപ്പി് കൂടുതലാണ്. അക്കാരണത്താൽ ഫലഭൂയിഷ്ഠമായ മേൽമണ്ണ് ഓരോവർഷവും നഷ്ടപ്പെടുന്നു.

കഴിഞ്ഞ കാലങ്ങളിൽ നെൽ കൃഷിയിൽ ഈ പഞ്ചായത്തിൽ വളരെ യേറെ മാറ്റങ്ങൾ ഉണ്ടായിട്ടുണ്ട്. മുൻകാലങ്ങളിൽ ഭൂരിഭാഗം ജനങ്ങളും കാർഷികവൃത്തയിലേർപ്പെട്ടിരുന്നു. കൃഷിയായിരുന്നു പ്രധാനവരുമാന മാർഗ്ഗം. 1936ലെ വില്ലേജ് സെന്റിൽമെന്റ് രേഖ പ്രകാരം 520ഹെക്ടർ സ്ഥലത്ത് നെൽകൃഷിചെയ്തിരുന്നിടത്ത് ഇന്ന് കേവലം 124 ഹെക്ടർ ആയി ചുരുങ്ങിയിരിക്കുന്നു. ഒരു കാലത്ത് വീട്ടുമുറ്റത്ത് കൂട്ടിയിട്ടിരുന്ന വൈക്കോൽ കുന്നയും, പത്തായത്തിലെ നെല്ലും ഉയർന്ന് കെട്ടിതൂക്കിയിരുന്ന നെൽകതിരും കൂടും,ചെമനിയും, വെയും പ്രാധിപത്യം. അടയാളമായിരുന്നെങ്കിൽ ഇന്ന് ഇവയെല്ലാം നാമമാത്രമായി കർഷകതൊഴിലാളികളുടെ ദൗർലഭ്യവും ഉയർന്ന കൂലി നിരക്കും നെൽകൃഷി ലാഭകരമല്ലാത്താക്കി. നാടൻ വിത്തിനങ്ങളുടെ ഉപയോഗം, കിടരോഗബാധ എന്നിവ ഉല്പാദനക്ഷമതയും ഉല്പാദനവും കുറയാനിടയാക്കി. എന്തെ

പാടങ്ങൾ നാണുവിളകൾ കൃഷിചെയ്യുന്നതിനും മണ്ണിട്ട് നികത്തി വീട് നിർമ്മിക്കുന്നതിനുമായി മാറ്റപ്പെട്ടു. ഇന്ന് നെൽപാടങ്ങളിൽ വാഴ, മരച്ചീനി, പച്ചക്കറികൾ മുതലായവ കൃഷി ചെയ്തുവരുന്നു.

മലമ്പ്രദേശങ്ങളും പാടങ്ങളും ഒഴികെയുള്ള പഞ്ചായത്തിന്റെ മറ്റുഭാഗങ്ങളിൽ തെങ്ങും കവുങ്കുമാണ് മുഖ്യമായ വിളകൾ. വിളകളിൽ കാര്യമായ മാറ്റങ്ങൾ കഴിഞ്ഞ വർഷങ്ങളിൽ ഇവിടെ ഉണ്ടായിട്ടില്ല. മറ്റുകൃഷികൾക്ക് അനുയോജ്യമല്ലാത്ത ചെങ്കൽ പാറകളുള്ള പ്രദേശങ്ങളിൽ അങ്ങങ്ങായി കശുമാവ് കൃഷിയുണ്ട്. കൂടാതെ കൈതച്ചക്ക, ഇഞ്ചി, മഞ്ഞൾ, തുടങ്ങിയവ നാമമാത്രമാണെങ്കിലും കൃഷി ചെയ്തുവരുന്നു. നൂതനങ്ങളായ കൃഷിരീതികളിലേക്ക് കർഷകർ ക്രമേണ മാറിക്കൊണ്ടിരിക്കുകയാണ്.

പഞ്ചായത്തിലെ പ്രധാന കാർഷിക വിളകൾ വിസ്തൃതി, ഉല്പാദനക്ഷമത, മൊത്തം ഉല്പാദനം എന്നിവ ചുവടെ ചേർക്കുന്നു. (പട്ടിക-5)

പട്ടിക-5 കാർഷികവിളകൾ, വിസ്തൃതി, ഉല്പാദനക്ഷമത, മൊത്തം ഉല്പാദനം.

വിളയുടെ പേര്	വിസ്തൃതി (ഹെക്ടർ)	ഉല്പാദനക്ഷമത	മൊത്തം ഉല്പാദനം
നെല്ല്-വിരിപ്പ്	80	1700Kg/Ha	136MT
മുണ്ടക്കൻ	124	1900Kg/Ha	235.6MT
തെങ്ങ്	700	5800Nuts/Ha	40.61akhnuts
കമുക്	90	20000Nuts/Ha	18lakhnuts
റബ്ബർ	125	934Kg/Ha	116.75MT
വാഴ	40	10000Kg/Ha	400MT
മരച്ചീനി	125	19900Kg/Ha	2487.5MT
കുരുമുളക്	32	270Kg/Ha	8.64MT
കശുമാവ്	23	800Kg/Ha	18.4MT
എള്ള്	4	265Kg/Ha	1.06MT
ഇഞ്ചി	6	3300Kg/Ha	19.8MT

അവലംബം: സെക്കന്ററി ഡാറ്റ.

കൂടാതെ ഏകദേശം 40 ഹെക്ടർ സ്ഥലത്ത് പച്ചക്കറികളും ചേമ്പ്, ചേന, തുടങ്ങിയ കിഴങ്ങുവർഗ്ഗങ്ങളും ഇടവിളയായി കൃഷി ചെയ്തുവരുന്നു. മൊത്തം കാർഷിക വിളകളുടെ വിസ്തൃതി പഞ്ചായത്തിന്റെ ആകെ വിസ്തൃതിയുടെ ഏകദേശം 65 ശതമാനത്തോളം വരും.

കാർഷിക വികസന പ്രവർത്തനങ്ങൾ

കൃഷിഭവൻ: 1987 സെപ്തംബർ 1ന് ഊരകം കൃഷിഭവൻ ആരംഭിച്ചു. അത്യുൽപാദനശേഷിയുള്ള വിത്തിനങ്ങളും വിവിധ വിളകളുടെ നടീൽ വസ്തുക്കളും കിട, കുമ്മിൾ നാശിനികളും സബ്സിഡി നിരക്കിൽ കൃഷിഭവനിലൂടെ ലഭ്യമാക്കുന്നു. ഒരു കൃഷി ഓഫീസും രണ്ട് കൃഷി അസ്സെസ്റ്റന്റുമാരും ഈ പഞ്ചായത്തിലെ കാർഷിക വികസനങ്ങൾക്ക് നേതൃത്വം നൽകിവരുന്നു. കർഷകരിനാചരണത്തിൽ മികച്ചകർഷകരെ ആദരിച്ചിട്ടുണ്ട്.

നടപ്പുപദ്ധതികളുടെ വിശകലനം.

ഒപെക് (OPEC) സഹായത്തോടെ നിർമ്മി പ്രദേശ വികസനപദ്ധതി:- ഈ പദ്ധതിയുടെ ഭാഗമായി മണ്ണ്-

ജലസംരക്ഷണ പ്രവർത്തനങ്ങൾ നടപ്പിലാക്കുന്നതിനും ജലസേചനത്തിന് കിണറുകൾ, പമ്പുസെറ്റുകൾ എന്നിവ സ്ഥാപിക്കുന്നതിനും, ഇടവിളകൃഷിസമ്പ്രദായം നടപ്പിലാക്കുന്നതിനും പശു, ആട്, കോഴി, താറാവ്, മുതലായവ വളർത്താനും, നടീൽ വസ്തുക്കൾ ഉല്പാദിപ്പിക്കുന്നതിന് നഴ്സറി സ്ഥാപിക്കുന്നതിനും കൃഷിക്കാർക്ക് ബാങ്ക് വായ്പയും സബ്സിഡിയും ലഭ്യമാക്കി വരുന്നു. കാർഷിക സേവന കേന്ദ്രം (Agro Service Centre), കർഷകസംഘം (Farmer's Organisation) എന്നിവ ആരംഭിക്കുന്നതിന് ഈ പദ്ധതി വിഭാവനം ചെയ്യുന്നു. പദ്ധതിയിലൂടെ കൃഷിക്കാർക്ക് ലഭ്യമാക്കിയ ബാങ്ക് വായ്പയും സബ്സിഡിയും ചുവടെ ചേർക്കുന്നു.

വർഷം	ബാങ്ക് വായ്പ (രൂപ)	സബ്സിഡി (രൂപ)
1994-95	989100/-	83192/-
1995-96	944120/-	200000/-

നാളികേരത്തിന്റെ ഉല്പാദനവർദ്ധനവ് ലക്ഷ്യമാക്കിയുള്ള സമഗ്രനാളികേരവികസന പദ്ധതി പ്രകാരം 1994-95ൽ 147500 രൂപയും, 1995-96ൽ 109000 രൂപയും സബ്സിഡിയനത്തിൽ വിതരണം ചെയ്തിട്ടുണ്ട്.

ഊരകം കിഴമുറി പാടരേഖരത്തിന് ഗ്രൂപ്പ് ഫാമിങ്ങ് പദ്ധതി പ്രകാരം ഒരു പവർ ടില്ലർ കൃഷി ഭവനിലൂടെ ലഭ്യമാക്കിയിട്ടുണ്ട്.

ഈ പഞ്ചായത്തിലെ കൃഷിക്കാർക്ക് കൃഷിഭവനിലൂടെ വിതരണം ചെയ്ത നടീൽ വസ്തുക്കളുടെയും മിനിക്ട്രുകളുടെയും വിതരണം പട്ടിക ആറിൽ ചേർക്കുന്നു.

സമഗ്ര സുഗന്ധവിള വികസന പദ്ധതി പ്രകാരം 95-96 വർഷത്തിൽ 16990 രൂപ സബ്സിഡിയായും, പ്രകൃതി ക്ഷോഭം മൂലം വിളനാശം സംഭവിച്ച കർഷകർക്ക് നഷ്ടപരിഹാരതുകയായി 1994ൽ 15250 രൂപയും, 1995ൽ 25074 രൂപയും, 1996ൽ 68122 രൂപയും കൃഷിഭവനിലൂടെ വിതരണം ചെയ്തിട്ടുണ്ട്.

കാർഷിക മേഖലയിൽ ലക്ഷ്യ യുവജനങ്ങൾക്കുള്ള പ്രത്യേക തൊഴിൽ ദാനപദ്ധതിയിൽ അംഗങ്ങളായി ചേർന്നിട്ടുള്ള ഈ പഞ്ചായത്തിലെ 100 കൃഷിക്കാരിൽ നിന്ന് പദ്ധതി വിഹിതയിനത്തിൽ 64600 രൂപ സ്വരൂപിച്ചിട്ടുണ്ട്. വിള ഇൻഷുറൻസ് പദ്ധതി, മണ്ണുപരിശോധനയുടെ അടിസ്ഥാനത്തിലുള്ള വളപ്രയോഗം എന്നിവയെ കുറിച്ച് കൃഷിക്കാർ വേണ്ടത്ര ബോധവാന്മാരല്ല.

കാർഷിക സമിതികൾ.

ഈ പഞ്ചായത്തിൽ രണ്ട് പാടരേഖരസമിതികൾ നിലവിലുണ്ട്. ഇതിനു പുറമെ കേരകൃഷിക്കാരെ ഉൾപ്പെടുത്തിക്കൊണ്ട് പഞ്ചായത്ത് തല കേരവികസന സമിതിയും പ്രവർത്തിച്ചു വരുന്നു. ഈ മൂന്ന് സമിതികളേയും പുനരുജ്ജീവിപ്പിക്കേണ്ടതായിട്ടുണ്ട്.

കുലിനിരക്ക്.

കാർഷികമേഖലയിൽ പണിയെടുക്കാൻ ഇന്ന് ആളുകളെ വേണ്ടത്രകിട്ടുന്നില്ല. 1641 പേർ ആണ് കർഷകതൊ

ഴിലാളികളായി പഞ്ചായത്തിലുള്ളത്. കൂലി നിരക്കിൽ സമീപകാലത്ത് വളരെയധികം വർദ്ധനയുണ്ടായിട്ടുണ്ട്. (പട്ടിക-7)

പട്ടിക 7. കൂലിനിരക്ക് (രൂപ)

അവലംബം നാട്ടറിവ്.

കൃഷിപ്പണി	കൂലിനിരക്ക് (1970ൽ)		കൂലിനിരക്ക് 1996ൽ	
	ആൺ	പെൺ	ആൺ	പെൺ
ഉഴവ്	10	-	200	
കിളക്കൽ	5	-	125	
ഞാർനടിൽ	-	2	-	75
കളുപറിക്കൽ	-	2	-	75
കൊയ്ത്.മെതി	-	2	-	75
തേങ്ങയിടൽ	3	-	150	
റബ്ബർ വെട്ട്	10	-	100	

1970ൽ ശേഷം കൂലിനിരക്കിൽ വന്ന വർദ്ധന പട്ടിക പരിശോധിച്ചാൽ മനസ്സിലാക്കാം. കാർഷികത്തൊഴിലാളികളുടെ ചുരുങ്ങിയും ഉയർന്ന കൂലി നിരക്കും കാർഷികോല്പന്നങ്ങളുടെ അസ്ഥിരമായ വിലയും കർഷകരെ അലട്ടുന്ന പ്രധാന പ്രശ്നങ്ങളാണ്.

കാർഷികവായ്പ.

ഒരു സഹകരണ സ്ഥാപനമടക്കം 4 ബാങ്കുകളാണ് ഈ പഞ്ചായത്തിന്റെ പരിധിയിൽ വായ്പ ലഭ്യമാക്കി വരുന്നത്. കൂടാതെ ഏറനാട് കോ ഓപ്പറേറ്റീവ് കാർഷിക ഗ്രാമ വികസനബാങ്കിന്റെ മഞ്ചേരി ശാഖയിൽ നിന്നും വായ്പകൾ വിതരണം ചെയ്യാറുണ്ട്. 1995ൽ ഫെഡറൽ ബാങ്ക് ഊരകം ശാഖയിൽ നിന്ന് 9 ലക്ഷം രൂപയും ഊരകം സർവീസ് സഹകരണബാങ്കിൽ നിന്ന്

5 ലക്ഷം രൂപയും വായ്പയിനത്തിൽ ഈ പഞ്ചായത്തിലെ കൃഷിക്കാർക്ക് നൽകിയിട്ടുണ്ട്.

കാർഷികവിപണന സൗകര്യങ്ങൾ.

കാർഷിക വിപണന രംഗത്ത് ഈ പഞ്ചായത്തിൽ ഉല്പന്ന സംഭരണ കേന്ദ്രങ്ങളോ, സ്ഥിരം ചന്തകളോ, ആഴ്ച ചന്തകളോ ഒന്നും തന്നെയില്ല. കുറച്ച് കാലത്തേക്കെങ്കിലും ഊരകം സർവീസ് സഹകരണബാങ്ക് ഈ രംഗത്ത് പ്രവർത്തിച്ചിരുന്നു.

ജലസേചനം.

കർഷകനെ സംബന്ധിച്ചിടത്തോളം കാർഷികാടിവൃദ്ധിക്ക് ജല സേചന സൗകര്യങ്ങൾ അത്യന്താപേക്ഷിതമാണ്. നിലവിലുള്ള പദ്ധതികൾ കൊണ്ട് മാത്രം ഈ ലക്ഷ്യം പൂർത്തിയാക്കാൻ കഴിഞ്ഞിട്ടില്ല. മഴയെ ആശ്രയിച്ചിട്ടുള്ള കൃഷിസമ്പ്രദായമാണ് ഇന്നും അനുവർത്തിച്ച് വരുന്നത്. ഇത് കർഷകനെ പലപ്പോഴും പ്രതിസന്ധിയിലാക്കുന്നു. നിലവിലുള്ള ജല സ്രോതസ്സുകളെ പരമാവധി ചുക്ഷണം ചെയ്തു കൊണ്ടുള്ള പദ്ധതികൾ ആവിഷ്കരിച്ച് നടപ്പിലാക്കേണ്ടതായിട്ടുണ്ട്. കടലുണ്ടി പുഴയും നടുവിൽ തോടുംമാണ്.

ഈ പഞ്ചായത്തിലെ പ്രധാനജല സേചനസൗകര്യങ്ങൾ, കൂടാതെ അരുകിൽ തോട്, കരിമ്പിലിത്തോട്, പുല്ലഞ്ചാൽത്തോട്, എന്നീ തോടുകളും ബട്ടണിചോല, ചീരാത്തചോല, ഇടയാട്ടുചോല, വലിയ ചോല, നരിക്കാട്ടുകുളം, പാരിയോട്ടുചോല, എന്നീ നിരൂറവുകളും, അത്തിക്കുളം, അമ്പ്രാട്ടുകുളം എന്നീ ജലസംഭരണികളുമാണ്. (പട്ടിക-8)

പട്ടിക-6

നടിൽ വസ്തുക്കളുടെയും മിനികിറ്റുകളുടെയും വിവരണം.

നമ്പർ	പേര്	വർഷം					
		1993-94		1994-95		1995-96	
		നടിൽവസ്തു	മിനികിറ്റ്	നടിൽവസ്തു	മിനികിറ്റ്	നടിൽവസ്തു	മിനികിറ്റ്
1.	നെല്ല്	1910കി.		500കി.		750കി.	12കിറ്റ്
2.	പയർ	52കി.	20കി.	292കി.		142കി.	20കിറ്റ്
3.	ചെറുപയർ	260കി.	32കി.				
4.	പച്ചക്കറി വിത്തുകൾ	1430പായ്ക്കറ്റ്		1510പായ്ക്കറ്റ്		960പായ്ക്കറ്റ്	
5.	കുരുമുളക് വള്ളികൾ	1500എണ്ണം.				5000എണ്ണം	
6.	തെങ്ങൻതൈകൾ	546എണ്ണം		426എണ്ണം		460എണ്ണം	
7.	കശുമാവ് ഗ്രാഫ്റ്റ്	3225എണ്ണം				1495എണ്ണം	
8.	ഒട്ടുമാവ്	46എണ്ണം.	19എണ്ണം.			70എണ്ണം	
9.	കമുകി	166എണ്ണം		180എണ്ണം		150എണ്ണം	
10.	ജാതി	85എണ്ണം.	36എണ്ണം.			75എണ്ണം.	
11.	ഉഴുന്ന്	160കി.	3കിറ്റ്				

12.	എളുത്ത്		10കിറ്റ്			50കിറ്റ്.
13.	നിലക്കടല					85കി.

അവലംബം: സെക്കന്ററി ഡാറ്റ.

പട്ടിക-8, തോടുകളെ സംബന്ധിച്ച വിവരം

നമ്പർ	തോടിന്റെ പേര്	ഏകദേശനീളം
1.	നടുവിൽത്തോട്	5കി.മി
2.	കരിമ്പിലിത്തോട്	4കി.മി
3.	പുല്ലുഞ്ചാൽത്തോട്	2കി.മി
4.	കാരാത്തോട്	3കി.മി
5.	അരുകിൽത്തോട്	1കി.മി

കടലുണ്ടി പുഴയുടെ ഏകദേശം കെിലോ മീറ്ററോളം ദൂരം ഈ പഞ്ചായത്തിന്റെ തെക്ക് ഭാഗത്ത് കൂടിയാണ് ഒഴുകുന്നത്. കൃഷിക്ക് പ്രദാനമായി ഇപ്പോൾ ആശ്രയിക്കുന്നത് മേൽ സൂചിപ്പിച്ചിരിക്കുന്ന തോടുകളേയും കൂടുതലേയുമാണ്. ജലസേചന സൗകര്യങ്ങൾ വർദ്ധിപ്പിക്കുന്നതിന് നിലവിലുള്ള കുളങ്ങളേയും തോടുകളേയും കാര്യക്ഷമമായി ഉപയോഗപ്പെടുത്തുവാൻ കഴിയും. പുതിയ പദ്ധതികൾ നടപ്പിലാക്കുന്നതിന് ശാസ്ത്രീയ പഠനങ്ങൾ നടത്തേണ്ടതായിട്ടുണ്ട്.

കാർഷികരംഗത്തെ പ്രശ്നങ്ങൾ.

1. മഴയെ പ്രധാനമായും ആശ്രയിച്ച് കൃഷിയിറക്കുന്ന ഈ പഞ്ചായത്തിൽ ലഭ്യമായ മഴവെള്ളം സംഭരിക്കുന്നതിനും അത് വേനൽ കാലത്ത് കൃഷിക്ക് ഉപയക്തമാക്കുന്നതിനും നിലവിൽ പദ്ധതികൾ ഒന്നും തന്നെയില്ല. നിലവിലുള്ള കുളങ്ങളും തോടുകളും ജലസേചന യോഗ്യമല്ല. പഞ്ചായത്തിന്റെ ചിലഭാഗങ്ങളിൽ മഴക്കാലത്ത് വെള്ളപ്പൊക്കവും, വേനൽക്കാലത്ത് വരൾച്ചയും അനുഭവപ്പെടുന്നു.
2. പഞ്ചായത്തിന്റെ ഭൂരിഭാഗം വരുന്ന ചരിവു പ്രദേശങ്ങളിൽ മണ്ണൊലിപ്പ് രൂക്ഷമാണ്. ഇത് പരിസ്ഥിതി പ്രശ്നങ്ങൾ സൃഷ്ടിക്കുന്നു.
3. കർഷക തൊഴിലാളികളുടെ ദൗർലഭ്യവും ഉയർന്ന കൂലിനിരക്കും നെൽകൃഷി ലാഭമല്ലാതായി താക്കിയിരിക്കുന്നു. നെൽപ്പാടങ്ങൾ നികത്തപ്പെടുന്നു.
4. മഴക്കാലത്ത് കടലുണ്ടി പുഴയിൽ നിന്നും വെള്ളം സമീപ പ്രദേശങ്ങളിലേക്ക് കയറുന്നതിനാൽ പഞ്ചായത്തിന്റെ ചിലഭാഗങ്ങളിൽ കൃഷിനാശം സംഭവിക്കുന്നു.
5. കൃഷിക്കാർ നാടൻ വിത്തിനങ്ങളും പരമ്പരാഗത കൃഷി സമ്പ്രദായങ്ങളുമാണ് ഇപ്പോഴും അനുവർത്തിച്ചു പോരുന്നത്. അക്കാലത്താൽ മിക്ക വിളകളുടേയും ഉൽപാദനവും ഉൽപാദന ക്ഷമതയും കുറവാണ്. അത്യുൽപാദന ശേഷിയുള്ള വിത്തിനങ്ങളും നടീൽ വസ്തുക്കളും

യഥാസമയങ്ങളിൽ കൃഷിക്കാർക്ക് ലഭിക്കുന്നില്ല.

6. കൃഷിയോഗ്യമായ ഭൂമി മുഴുവനും ഉപയോഗപ്പെടുത്തിയിട്ടില്ല. കൃഷിക്കാരന്റെ നിലവിനുള്ള വരുമാനം വർദ്ധിപ്പിക്കുന്നതിന് പര്യാപ്തമായ ഇടവിള കൃഷി സമ്പ്രദായം ഭൂരി ഭാഗം സ്ഥലങ്ങളിലും അനുവർത്തിച്ചിട്ടില്ല.

7. വിളകളിൽ രോഗകീട ബാധകുടൃതലാണ്. തെങ്ങിന്റെ കുമ്പു ചീയലും കുമ്പുന്റെ ഓല മഞ്ഞളിപ്പും, മഹാളിയും പഞ്ചായത്തിന്റെ പല ഭാഗങ്ങളിലും കാണുന്നു. നെല്ല്പിന് ബ്ലാസ്റ്റ് രോഗം, തണ്ടു തുരപ്പൻ പുഴു, ഓലച്ചുരുട്ടി പുഴു എന്നിവയുടെ ആക്രമണം സാധാരണയായി കണ്ടു വരുന്നു. ഇവയെ ഫലപ്രദമായി നിയന്ത്രിക്കുന്നതിന് ശാസ്ത്രീയ സസ്യ സംരക്ഷണ മാർഗ്ഗങ്ങൾ ഭൂരി ഭാഗം കൃഷിക്കാരുടെ നടപ്പിലാക്കുന്നില്ല.

8. കൃഷിക്കാരെ ഇടത്തട്ടുകാരുടെ ചൂഷണത്തിൽ നിന്ന് ഒഴിവാക്കുന്നതിനും അവരുടെ ഉൽപന്നങ്ങൾ ന്യായമായ വിലക്ക് സംഭരിച്ച് വിപണനം നടത്തുന്നതിനും നിലവിൽ സംവിധാനങ്ങളൊന്നുമില്ല.

9. പഞ്ചായത്തിൽ തരിശിട്ടിരിക്കുന്ന പല ഭാഗങ്ങളും കശുമാവ് കൃഷിക്ക് അനുയോജ്യമാണ്. നിലവിൽ അങ്ങിങ്ങായി കശുമാവ് കൃഷിയുണ്ടെങ്കിലും വേണ്ടത്ര പരിചരണം ഇല്ലാത്തതു കാരണം ഉൽപാദനം വളരെ കുറവാണ്.

ഗ്രാമസഭകളിൽ നിന്ന് ഉയർന്നുവന്ന നിർദ്ദേശങ്ങളെ അടിസ്ഥാനപ്പെടുത്തിയിട്ടുള്ള സാധ്യതകൾ.

1. കടലുണ്ടിപ്പുഴക്ക് മങ്ങോട്ടിൽ കടവ്, മേലേ പാറക്കടവ്, മച്ചിങ്ങൽ കടവ്, മമ്പിതി എന്നിവിടങ്ങളിൽ ചെക്ക് ഡാം നിർമ്മിച്ച് ലിഫ്റ്റ് ഇറിഗേഷൻ യൂണിറ്റുകൾ സ്ഥാപിക്കുക, നടുവിൽ തോടിന്റെ വീതിക്കൂട്ടി പാർശ്വഭിത്തിക്കെട്ടി ഇടവിട്ട് ചീർപ്പുകൾ സ്ഥാപിക്കുക, നടുവിൽ തൊടിലുള്ള പനക്കൽ ചീറയിൽ നിന്നും പാടത്തേക്ക് ഒഴുകുന്ന വെള്ളം ചാലുകൾ നിർമ്മിച്ച് കൃഷിക്ക് ലഭ്യമാക്കുക എന്നിവ മുൻഗണാടിസ്ഥാനത്തിൽ ചെയ്താൽ അധിക വിള കൃഷിചെയ്യാൻ സാധിക്കുന്നതാണ്.
2. നിലവിലുള്ള ജല സ്രോതസ്സുകളായ ബട്ടണിചോല, ചീരാത്തുചോല, ഇടയാട്ട് ചോല, വലിയചോല, കരിമ്പിലി തോട്, പാരിയാട്ട് ചോല, പാറപ്പുറത്ത് പടിതോട്, അമ്പ്രാട്ട് കുളം എന്നിവ വൃത്തിയാക്കി തോടുകൾക്കു വശ്യമായ സ്ഥലങ്ങളിൽ ചീർപ്പുകൾ സ്ഥാപിച്ച് ജലസേചന യോഗ്യമാക്കാവുന്നതാണ്.
3. പഞ്ചായത്തിന്റെ അധീനതയിലുള്ള അത്തിക്കു

ളത്തിലും എടരി, ചീരാത്തുള്ളി എന്നിവടങ്ങളിൽ പുതിയ കുളങ്ങൾ നിർമ്മിച്ചും പമ്പു സെറ്റുകൾ സ്ഥാപിക്കുക. അരുകിൽ തോടിന് കുറ്റിക്കാട്, കുള്ളക്കാട്, നടത്തോടിന് കുറ്റിപ്പുറത്തും വേട്ടേക്കര അമ്പല പ്ലടിയിലും ചിറകൾ കെട്ടിയും ജലസേചന യോഗ്യമാക്കാൻ സാധിക്കും.

4. വേറുമ്പുല്ലി ഭാഗത്ത് കെട്ടി നിൽക്കുന്ന വെള്ളം സമീപ വശത്തുകൂടി തോടു നിർമ്മിച്ച് കടലുണ്ടിപ്പുഴയിലേക്ക് ഒഴുക്കി കളഞ്ഞ് ആ ഭാഗത്തെ കൃഷിയോഗ്യമാക്കാം.

5. പഞ്ചായത്തിന്റെ അതിർത്തിയിലെ കിളിനക്കോട് ചാലിയിലെ വെള്ളം കെട്ടി നിർത്തി സമീപ പ്രദേശങ്ങളിൽ ജലസേചനത്തിന് ഉപയോഗിക്കാവുന്നതാണ്. വെങ്കുളം പാടത്തു നിന്നു വെട്ടുതോടു വഴി ഒഴിവാക്കപ്പെടുന്ന വെള്ളം തടഞ്ഞു നിർത്തി ജലസേചന യോഗ്യമാക്കാവുന്നതാണ്.

6. ജലസേചനാവശ്യത്തിന് ഉപയോഗിക്കുന്ന പമ്പു സെറ്റുകൾക്ക് എളുപ്പത്തിൽ വൈദ്യുതി കണക്ഷൻ ലഭ്യമാക്കുക. പു കൃഷി, ഔഷധ സസ്യ കൃഷി, കുൺ കൃഷി എന്നിവ തുടങ്ങി കാർഷിക മേഖലയിൽ അഭ്യസ്ത വിദ്യരായ യുവതീ യുവാക്കൾക്ക് വിദഗ്ദ പരിശീലനവും ധന സഹായവും ലഭ്യമാക്കുക.

7. പച്ചക്കറി കൃഷിയുടെ വ്യാപനത്തിന് ഏറെ സാധ്യതയുള്ള ഈ പഞ്ചായത്തിൽ വിവിധ ഇനം പച്ചക്കറികളുടെ അത്യുൽപാദന ശേഷിയുള്ള വിത്തിനങ്ങളും നടീൽ വസ്തുക്കളും സബ് സിഡിനിരക്കിൽ കൃഷിക്കാർക്ക് ലഭ്യമാക്കണം.

8. കൃഷിക്കാർക്ക് ട്രാക്ടർ, പവർ ടില്ലർ, മരുന്നു തളിക്കുന്നതിനുള്ള സ്പ്രെയറുകൾ മറ്റു കാർഷിക ഉപകരണങ്ങൾ എന്നിവ ന്യായമായ വാടകക്ക് ലഭ്യമാക്കുന്നതിന് ഒരു കാർഷിക സേവനകേന്ദ്രവും (അഗ്രോ സർവ്വീസ് സെന്റർ) കാർഷികോൽപന്നങ്ങൾ ന്യായമായ വിലക്ക് സംഭരിച്ച് വിപണനം നടത്തുന്നതിന് കർഷക സംഘവും (ഫാർമേഴ്സ് ഓർഗനൈസേഷൻ) സ്ഥാപിക്കുക. ഈ പഞ്ചായത്തിൽ നടപ്പിലാക്കി വരുന്ന ഒപെക്

സഹായത്തോടെയുള്ള നീർമറി പ്രദേശ വികസന പദ്ധതിയിൽ ഇവ നടപ്പിലാക്കുന്നതിന് വ്യവസ്ഥയുണ്ട്.

9. കൃഷിക്കാർക്ക് രാസവളങ്ങളും കീടനാശിനികളും ലഭ്യമാക്കുന്നതിന് ഒരു രാസവള കീടനാശിനി ഡിപ്പോ സ്ഥാപിക്കാവുന്നതാണ്.

10. മികച്ച കൃഷിക്കാർക്ക് അംഗീകാരമനോണം പഞ്ചായത്ത് തലത്തിൽ അവാർഡുകൾ ഏർപ്പെടുത്താവുന്നതാണ്.

11. നെൽകൃഷി ലാഭകരമായി ചെയ്യുന്നതിന് ഗ്രൂപ്പ് ഫാമിംഗ് സമ്പ്രദായം പാടശേഖരാടിസ്ഥാനത്തിൽ കൂടുതൽ ശക്തിപ്പെടുത്താൻ കഴിയും.

12. ശാസ്ത്രീയ സസ്യ സംരക്ഷണ മാർഗ്ഗങ്ങളെക്കുറിച്ച് കൃഷിക്കാർക്ക് പരിശീലന ക്ലാസ്സുകളും സെമിനാറുകളും സംഘടിപ്പിക്കാവുന്നതാണ്.

13. മഴക്കാലത്ത് ലഭിക്കുന്ന മഴവെള്ളം കൃത്തിയൊലിച്ച് നഷ്ടപ്പെടാതെ സംഭരിക്കുന്നതിനും മണ്ണൊലിപ്പ് തടയുന്നതിനും കൃഷി ഭൂമി തട്ടുകളായി തിരിച്ചുള്ള കൃഷിസമ്പ്രദായം നടപ്പിലാക്കുക, കേണ്ടൂർ കിടങ്ങുകൾ കൃഷിച്ച് മഴവെള്ളം സംഭരിക്കുക, കാര്യക്ഷമമായ ജലസേചനത്തിന് ഡ്രിപ്പ് ഇറിഗേഷൻ നടപ്പിലാക്കുക.

14. കൃഷിക്കാർ അവരുടെ കൃഷി ഭൂമിയിൽ കമ്പോസ്റ്റ് കുഴികൾ നിർമ്മിച്ച് ജൈവ വളത്തിന്റെ ലഭ്യത ഉറപ്പു വരുത്തുക.

15. തെങ്ങിൻ തോട്ടങ്ങളിൽ കൈതച്ചക്ക, ചേന, ഔഷധ സസ്യങ്ങൾ എന്നിവ കൃഷിചെയ്തുള്ള ഇടവിള കൃഷി സമ്പ്രദായം നടപ്പിലാക്കുക.

16. പഞ്ചായത്തുതല കേരവികസനസമിതിയുടെ ആഭിമുഖ്യത്തിൽ ഒരു കൊമ്പ സംസ്കരണ വെളിച്ചെണ്ണ നിർമ്മാണ യൂണിറ്റ് സ്ഥാപിക്കുക.

സമഗ്രമായ കാർഷിക വികസന തന്ത്രങ്ങൾ ജനപങ്കാളിത്തത്തോടെ നടപ്പിലാക്കുന്നതിനും അതു വഴി ഉറക്കം പഞ്ചായത്തിന്റെ കാർഷിക മേഖലയുടെ പുരോഗതി ഉറപ്പു വരുത്തുന്നതിനുമുള്ള പ്രവർത്തനങ്ങൾ ആരംഭിക്കേണ്ടതാണ്.

ജലസേചനത്തിനായി ഗ്രാമ സഭകളിൽ നിന്നും ഉയർന്ന നിർദ്ദേശങ്ങൾ

വാർഡ് നമ്പർ	തോടിന്റെ-ചിലയുടെ പേര്	നിലവിലുള്ള സ്ഥിതി	ആവശ്യം
1	നടുതോട്, പാരിയാട്ട് ചോല, വെള്ളച്ചാലിൽ	പനംചിറ പുളിക്കൽ ചിറനിർമ്മിക്കുക	ചിറയിൽ നിന്നും കൈതോട് നിർമ്മിച്ച് പാടത്തിന്റെ ഇരുവശത്തു കൂടി താഴോട്ട് കൊണ്ട് വരുക. എം.എൽ.എ റോഡിനു താഴെ ചിറകെട്ടുക. ചിറ നിർമ്മിക്കുക.

2	അറുകിൽ തോട്		കുറ്റിക്കാട്,കുളക്കാട്, എന്നിവിടങ്ങളിൽ ചിറ നിർമ്മിക്കുക
3	ബയാളിപാടം തോടിന്		സൈഡ്കെട്ടി സംരക്ഷിക്കുക
4	പാറപ്പുറത്ത് പടി തോട് മുന്നൂർ തോടുമുതൽ ചെത്തുപാലം വെള്ളോട്ടറ ചിറ	ചിറ	ചിറ നിർമ്മിക്കുക. തോടിന് സൈഡ് ബീത്തി കെട്ടുക. റിപ്പയർ ചെയ്യുക.
5	കൊക്കരി മുതൽ മുന്നൂർ തോട് വരെമുള്ളിലാഗം ചിനക്കൽ മാഞ്ഞൊടുവിൽ		സൈഡ്ബീത്തികെട്ടി, ചിറകെട്ടിചീർപ്പിടുക ചിറനിർമ്മിക്കുക ചിറനിർമ്മിക്കുക
6	തിത്തി തോട് കാരാതോട്		സൈഡ്കെട്ടുക സൈഡ്കെട്ടുക
7			
8	നൂറക്കാട് പനോളിതോട്		ചിറകെട്ടി
9			
10	നടംതോട് വേട്ടേക്കാരൻ പടി തോട് കുറ്റിപ്പുറം പടിയിൽ നിന്നും നടുതോട്ടിലേക്കുള്ള കൈ തോട് വീളകത്തിൽ പടി തോടിന്		സൈഡ്കെട്ടി ചിറനിർമ്മിക്കുക. ചിറനിർമ്മിക്കുക. സൈഡ്കെട്ടി സംരക്ഷിക്കുക. സൈഡ്കെട്ടി സംരക്ഷിക്കുക.



മൃഗസംരക്ഷണവും മത്സ്യബന്ധനവും

ഈ

പഞ്ചായത്തിൽ ഭൂരിഭാഗം ജനങ്ങളും കാർഷിക മേഖലയുമായി ബന്ധപ്പെട്ടു കഴിഞ്ഞിരുന്നവരാണ്. അതിനാൽ പഞ്ചായത്തിന്റെ പുർവ്വ ചരിത്രത്തിൽ ജനങ്ങളുടെ മുഖ്യ വരുമാനമായിരുന്നു മൃഗസംരക്ഷണം. ഇവിടുത്തെ ജനങ്ങൾ കൃഷിപ്പണികൾക്കായി ഉഴവു കാളകളേയും, പോത്ത്, എരുമ എന്നീ മൃഗങ്ങളേയും ധാരാളമായി വളർത്തിയിരുന്നു. കാളപ്പുട്ട് മത്സരങ്ങൾക്ക് പ്രശസ്തിയാർജ്ജിച്ച പദേശമായിരുന്നു ഉറകം, ആട്, കോഴി, പാൽ, മുട്ട എന്നിവയും സുലഭമായി ലഭ്യമായിരുന്നു. മാത്രമല്ല ഇവ ശേഖരിച്ച് ചന്തകളിൽ കൊണ്ടുപോയി വിറ്റ് ഉപജീവനം നടത്തിയിരുന്നതും വിരളമല്ല. വിശാലമായ മേച്ചിൽപ്പുറങ്ങൾ ഉണ്ടായിരുന്നത് കന്നുകാലി വളർത്തലിനെ സഹായിച്ചു. പുൽമേടുകൾ തോട്ടങ്ങളായി മാറിയതും പട്ടണസാംകാരത്തിന്റെ ന്യൂനത കയറ്റവും, കാർഷിക രംഗത്തിന്റെ തകർച്ചയും പാൽ വിപണന സാധ്യത കുറവും മൃഗസംരക്ഷണരംഗത്തെ പ്രതികൂലമായി ബാധിച്ചു.

പാലുൽപാദന രംഗത്ത് തീരെ പ്രോത്സാഹന ജനകമല്ലാത്ത അവസ്ഥയാണ് ഉറകം പഞ്ചായത്തിൽ നിലനിൽക്കുന്നത്. പഞ്ചായത്തിന്റെ പരിധിയിൽ ഒരു പാൽ സൊസൈറ്റി മാത്രമാണ് പ്രവർത്തിക്കുന്നത്. ഇതിന്റെ പ്രവർത്തനം നാമമാത്രമാണ്.

വളർത്തു മൃഗങ്ങളും പക്ഷികളും.

മൃഗങ്ങളുടെ ഇനം	നാടൻ	സങ്കരം	ആകെ
പശു	1210	277	1487
കാള	288	37	325
എരുമ	37	-	37
പോത്ത്	62	-	62
ആട്	1195	-	1195
കോഴി	13274	-	13274
താറാവ്	33	-	33
പട്ടി	348	-	348

അവലംബം (1987-ലെ ഡെവ് സ്റ്റാക്ക്സെൻസസ്)

പശു, എരുമ ഇവയിൽ ഭൂരി ഭാഗവും നാടൻ ഇനങ്ങൾ ആയതുകൊണ്ട് പാലുൽപാദനം വളരെ കുറവാണ്. എരുമകളുടെ എണ്ണം സെൻസസ് റിപ്പോർട്ടിനെക്കാൾ കമ്മിയാണ്. ഇതിനു പ്രധാന കാരണം ഇവയെ വളർത്തുന്നതിനും പരിചരിക്കുന്നതിനുമുള്ള അസൗകര്യമാണ്. സങ്കരയിനം കന്നുകാലികളുടെ എണ്ണത്തിലും 87-സെൻസസ് ശേഷം ആശാവഹമായ പുരോഗതിയൊന്നും ഉണ്ടായിട്ടില്ല. ഒരു കാലത്ത് നിലം ഉഴുവാൻ കാലികളെയാണ് ഉപയോഗിച്ചിരുന്നതെങ്കിൽ ഇന്ന് അവയെ അപൂർവ്വമായേ ഉപയോഗിക്കുന്നുള്ളൂ. കാർഷിക രംഗത്തുണ്ടായ യന്ത്രവൽകരണവും നെൽ കൃഷിയിലുണ്ടായ കുറവ്, മൃഗ സംരക്ഷണ ചെലവ്, സ്ഥല പരിമിതികൾ,

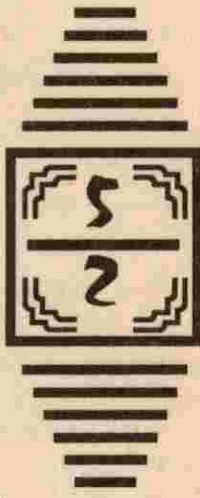

ഉൽപന്നങ്ങളുടെ വിലയിടിവ് എന്നിവ ഉഴവുമാടുകളെ വളർത്തുന്നതിൽ നിന്നും ജനങ്ങളെ പിൻതിരിപ്പിക്കുന്നു.

1962-ൽ സ്ഥാപിതമായ ഒരു വെറ്റിനറി സബ്സെൻറർ മാത്രമാണ് 1995വരെ ഇവിടെ ഉണ്ടായിരുന്നത്. ഈ സബ്സെൻറർ തന്നെ ഊരകം പഞ്ചായത്തിന്റെ അതിർത്തി പ്രദേശമായ കാര്യാതോട് ആണ്. അതുകൊണ്ടുതന്നെ ഇതിൽ നിന്നുള്ള പ്രയോജനം പഞ്ചായത്തു നിവാസികൾക്ക് പൂർണ്ണമായും ഉപയോഗപ്പെടുത്താൻ സാധിച്ചിരുന്നില്ല.

18-09-95-ൽ ഈ സബ് സെൻറർ മൃഗാശുപത്രിയായി ഉയർത്തി ഒരു മൃഗ ഡോക്ടറെ സ്ഥിരമായി നിയമിക്കുകയും ചെയ്തു. തൽഫലമായി മൃഗ സംരക്ഷണ രംഗത്ത് ഒരു പുത്തൻ ഉണർവ് പഞ്ചായത്തിൽ ഉണ്ടായിട്ടുണ്ട്. ഈ ഡിസ്പെൻസറിക്ക് സ്വന്തമായി കെട്ടിടവും സ്ഥലവും ഉണ്ടെങ്കിലും ഉപകരണങ്ങളുടെ അപര്യാപ്ത ചിലം ശരിയായ രീതിയിൽ പ്രവർത്തിക്കാൻ കഴിയുന്നില്ല.

കന്നുകാലികളുടെ രോഗ വിവരം

രോഗങ്ങൾ	പശു	എരുമ	ആട്	പന്നി	പട്ടി	കോഴി	താമ്പി	പൂച്ച	ആന	മറ്റുള്ളവ
1 ദഹന സംഹന്ധമായ	252	5	540	-	-	61	2	-	-	-
2 ശ്വാസകോശ സംബന്ധമായവ	48	2	50	-	-	24	-	-	-	-
3 ഉപാപചയസംബന്ധമായവ	45	3	72	-	-	-	-	-	-	-
4 താക്ക് രോഗം	46	1	48	-	-	-	-	-	-	-
5 ധാതു ലവണങ്ങളുടെ അഭാവം	14	1	10	-	-	-	-	-	-	-
6 പരാദ രോഗങ്ങൾ	360	10	172	-	-	120	-	-	-	-
7 പ്രത്യുൽപാദന വ്യവസ്ഥയുമായി ബന്ധപ്പെട്ടവ	60	5	54	-	-	-	-	-	-	-
8 വന്ധ്യത	11	1	7	-	-	-	-	-	-	-
9 അകിടു വീക്കം	20	-	10	-	-	-	-	-	-	-
10 മുടന്തൻ പനി	12	2	-	-	-	-	-	-	-	-
11 പകർച്ച വ്യാധികൾ	-	-	-	-	-	100	-	-	-	-

അവലംബം സെക്കിൻറി ഡാറ്റ

കന്നുകാലികളിലും കോഴികളിലും പ്രധാനമായും കണ്ടുവരുന്നത് പരാദരോഗവും, ദഹന സംബന്ധമായ രോഗവുമാണ്. കൂടാതെ അകിടു വീക്കം, പനി, താക്ക് രോഗങ്ങൾ എന്നിവയും കാണുന്നു. രോഗങ്ങളെ കുറിച്ചുള്ള അറിവില്ലായ്മയും ശുചിത്വക്കുറവുമാണ് രോഗങ്ങൾക്ക് പ്രധാന കാരണം.

ഇന്ന് കന്നുകാലി വളർത്തൽ ഒരു തൊഴിലായി എടുത്തവരുടെ എണ്ണം വളരെ കുറവാണ്. അതുകൊണ്ടുതന്നെ പഞ്ചായത്തിൽ ജൈവ വള ലഭ്യതയിൽ വളരെ അധികം ബുദ്ധിമുട്ടുകൾ നേരിടുന്നു.

പാലുൽപാദന രംഗത്ത് ഒരു കൃത്രിമ കയറ്റം തന്നെ നടത്താൻ അത്യുൽപാദനശേഷിയുള്ള കന്നുകാലികളുടെ എണ്ണം വർദ്ധിപ്പിക്കുകയും കൃത്രിമ ബീജസങ്കലനം വഴിയുള്ള പ്രത്യുൽപാദനവും

നമ്മെസഹായിക്കും. നടപ്പു വർഷത്തിൽ കൃത്രിമ ബീജസങ്കലനം നടത്തിയതിന്റെ വിവരങ്ങൾ താഴെ പട്ടികയിൽ കൊടുക്കുന്നു.

കൃത്രിമ ബീജസങ്കലനം

വളർത്തു മൃഗ ഇനം	കൃത്രിമ ബീജസങ്കലനം നടത്തിയവ	ഗർഭധാരണത്തിന്റേണി ലധികംതവണ ബീജസങ്കലനം നടത്തിയവ	ആകെ എണ്ണം
പശു	138	18	156
കിടാരി	42	5	47
എരുമ	10	2	12

അവലംബം സെക്കിൻറി ഡാറ്റ

മേൽ പട്ടികയിൽനിന്നും പശുക്കളിലും കിടാരികളിലും കൃത്രിമ ബീജ സങ്കലനം വഴി പ്രത്യുൽപാദനം വർദ്ധിപ്പിക്കാനുള്ള പ്രവർത്തനങ്ങളുമായി നാം ബഹുദൂരം മുന്നോട്ടു പോകേണ്ടതുണ്ടെന്ന് മനസ്സിലാക്കാം. അതുപോലെ

തന്നെ അത്യുൽപാദന ശേഷിയുള്ള കന്നുകാലികളെ വളർത്തുന്നതിനെ കുറിച്ചു ബോധവൽക്കരണവും അനിവാര്യമാണ്.

ഇ ഗ്രാമത്തിൽ മുൻ എല്ലാ വീടുകളിലും കോഴികളെ വളർത്തിയിരുന്നു. എന്നാൽ ഇന്ന് ഇറച്ചിക്കും മുട്ടക്കും വേണ്ടി നാം അന്യസംസ്ഥാനങ്ങളെ ആശ്രയിക്കുന്നു. ധാരാളം തൊഴിൽ സാധ്യതയുള്ള കോഴി വളർത്തൽ മേഖലയിലേക്ക് ആളുകൾ കടന്നു വരത്തക്ക രീതിയിലുള്ള ബോധവൽക്കരണവും സാമ്പത്തിക സഹായവും ലഭ്യമാക്കിയാൽ വമ്പിച്ചമുന്നേറ്റത്തിന് സാധ്യതയുണ്ട്.

അലഞ്ഞു തിരിഞ്ഞു നടക്കുന്ന നായകളുടെ എണ്ണം പൊതുവെ കുറവാണെങ്കിലും പേപ്പട്ടി ശല്യം ഇടക്ക് ഉണ്ടാകാറുണ്ട്. പഞ്ചായത്തിൽ വളർത്തു നായ്ക്കൾ ധാരാളം ഉണ്ടെങ്കിലും ലൈസൻസുള്ള നായ്ക്കളുടെ എണ്ണം വളരെ കുറവാണ്.

പേ വിഷബാധ. പ്രതിരോധ ചികിത്സയും

ആകെ നായ്ക്കൾ	പ്രധിരോധ കുത്തിവെപ്പ് നടത്തിയവ	ലൈസൻ സുള്ളവ
348	20	1

അവലംബം സെക്കൻററി ഡാറ്റ.

മത്സ്യം, മാംസം, മുട്ട എന്നിവ ജനങ്ങളുടെ ആഹാരത്തിൽ മുഖ്യ പങ്കുവഹിക്കുന്നു. ഉരകം പഞ്ചായത്തിൽ ആറിൽ കൂടുതൽ സ്ഥലത്ത് ഇറച്ചി വിൽപനയും മത്സ്യ വിൽപനയും നടക്കുന്നുണ്ട്. എന്നാൽ പഞ്ചായത്തു തലത്തിൽ അംഗീകൃത അറവുശാലകൾ ഇല്ലാത്തതു കൊണ്ട് മൃഗ പരിശോധന നടത്തി രോഗ വിമുക്തമായ മാംസം ലഭ്യമാക്കുന്നതിന് സംവിധാനമില്ല.

മൃഗസംരക്ഷണം - പ്രധാന പ്രശ്നങ്ങൾ.

- 1 മൃഗ ചികിത്സക്ക് പഞ്ചായത്തിൽ നിലവിലുള്ള സംവിധാനത്തിന്റെ അപര്യാപ്തത.
- 2 ശാസ്ത്രീയമായ മൃഗപരിപാലനത്തെ കുറിച്ചും, അതുമായി ബന്ധപ്പെട്ട പൊതുജനാരോഗ്യപ്രശ്നങ്ങളെ കുറിച്ചുമുള്ള അറിവില്ലായ്മ.
- 3 കോഴി വളർത്തൽ, അത്യുൽപാദന ശേഷിയുള്ള കന്നുകാലികളെ കുറിച്ചുള്ള അറിവില്ലായ്മ, കന്നുകാലി വളർത്തൽ എന്നിവക്ക് സാമ്പത്തിക സഹായം ലഭിക്കുന്നതിനുള്ള പ്രയാസം.
- 4 ക്ഷീരോൽപാദനം, വിപണനം, എന്നിവക്കാവശ്യമായ സംവിധാനങ്ങളില്ല.
- 5 കാലിതീറ്റ, പൂല്ല് എന്നിവയുടെ അമിത വില.
- 6 കോഴിവളർത്തൽ കേന്ദ്രങ്ങൾ ഇല്ല.
- 7 പുൽവിത്ത് യഥാസമയം ലഭിക്കാത്തതുക.
- 8 തെരുവു പട്ടികൾ, പേപ്പട്ടികൾ എന്നിവയുടെ ശല്യം ഉണ്ടാകുന്നു.
- 9 പട്ടികളുടെ കാര്യത്തിൽ പഞ്ചായത്തിൽ നിലവിലുള്ള നിയമങ്ങൾ കർശനമാക്കുക.
- 10 ശാസ്ത്രീയ സംവിധാനമുള്ള അറവുശാലകളില്ല.

സാധ്യതകൾ

- 1 പഞ്ചായത്തിൽ നിലവിലുള്ള മൃഗാശുപത്രിക്ക് ആവശ്യമായ കെട്ടിടവും, ഫ്രിഡ്ജ് ഉൾപ്പെടെയുള്ള ഉപകരണങ്ങളും, ഫർണിച്ചറുകളും അനുവദിക്കുക. ആവശ്യമായ സ്ഥലങ്ങളിൽ വെറ്റിനറി സബ്സെൻററുകൾ സ്ഥാപിക്കുക.
- 2 മൃഗ പരിപാലനത്തിനും, പെരുജനാരോഗ്യ പ്രശ്നങ്ങളെക്കുറിച്ചും ബോധവൽക്കരിക്കുന്നതിനായി ഓഡിയോ-വിഷ്വൽ എയ്ഡ്സ് പഞ്ചായത്തിൽ ലഭ്യമാക്കുക. അതു വഴിമൃഗങ്ങളിൽ നിന്ന് മനുഷ്യരിലേക്ക് പകരുന്ന രോഗങ്ങളെക്കുറിച്ചും, അതു തടയാനുള്ള മാർഗ്ഗങ്ങൾ മനസ്സിലാക്കാനും സാധിക്കും.
- 3 അത്യുൽപാദന ശേഷിയുള്ള കന്നുകാലികളെ ഉൾപ്പെടുത്തിക്കൊണ്ട് മിനിഡയറി യൂണിറ്റുകൾ സ്ഥാപിക്കുക.
- 4 വീട്ടുമുറ്റത്തെ കോഴിവളർത്തൽ, എഗ്ഗർ സ്കേറ്ററി, ഇറച്ചിക്കോഴി വളർത്തൽ എന്നിവയുടെ പ്രയോജനം ലഭ്യമാക്കുവാൻ പരിപാടികൾ ആവിഷ്കരിക്കുക. ഗ്രാമീണ വനിതകൾക്കുള്ള ചെറുകിട ഇറച്ചിക്കോഴി

യൂണിറ്റ് ആരംഭിക്കുക.

5 നിലവിലുള്ള ക്ഷീര സഹകരണ സംഘത്തിന്റെ പ്രവർത്തനങ്ങൾ മെച്ചപ്പെടുത്തുക. കാലിതീറ്റ വിതരണത്തിനും സംവിധാനങ്ങളുണ്ടാക്കുക. വാരഡ്സിസ്ഥാനത്തിൽ ക്ഷീരോൽപാദന സംഭരണ സംവിധാനങ്ങളുണ്ടാക്കുക.

6 കൃഷിവേനിലയുടെ യഥാസമയം പുൽവിത്ത് വിതരണം നടത്തുക.

7 പേപ്പട്ടി ശല്യം തടയുക, ലൈസൻസില്ലാത്തതും അലഞ്ഞുതിരിഞ്ഞു നടക്കുന്നതുമായ പട്ടികളെ ഉന്മൂലനം ചെയ്യുക. പഞ്ചായത്തിൽ നിലവിലുള്ള നിയമങ്ങൾ കർശനമാക്കുക. മൃഗസംരക്ഷണ വകുപ്പു നടത്തുന്ന പേ വിഷ നിർമാർജന പദ്ധതി ജനപങ്കാളിത്തത്തോടെ നടപ്പാക്കുക.

8 ശാസ്ത്രീയ സംവിധാനങ്ങളുള്ള അറവു ശാല സ്ഥാപിക്കുക, അതോടൊപ്പം മാംസോൽപ്പന്നങ്ങൾ ഉണ്ടാക്കി വിതരണം നടത്താനുള്ള സംവിധാനങ്ങൾ കൂടി സാധ്യമാക്കുക. നിലവിലുള്ള ആട് യൂണിറ്റുകൾ കാര്യക്ഷമമാക്കുകയും, പുതിയ യൂണിറ്റുകൾ ആരംഭിക്കുന്നതിനു വേണ്ടി സബ്സിഡി നിരക്കുകൾ വർദ്ധിപ്പിക്കുകയും ചെയ്യുക.

മത്സ്യ ബന്ധനം

തീരപ്രദേശങ്ങളില്ലാത്ത ഒരു പഞ്ചായത്താണിത്. പഞ്ചായത്തിന്റെ തെക്കേ അതിർത്തിയിലൂടെയാണ് കടലുണ്ടി പുഴ ഒഴുകുന്നത്. പഞ്ചായത്തിൽ ധാരാളം ശുദ്ധജല സംഭരണികളും, നിർചാലുകളും ഉണ്ട്. ശുദ്ധജല സംഭരണികൾ പ്രധാനമായും കരിങ്കൽ കാനികളോടനുബന്ധിച്ചും സ്വകാര്യ വ്യക്തികളുടെ അധീനതയിലുമാണ്. അതുകൊണ്ടു തന്നെ ഉപജീവനാർത്ഥം മത്സ്യ ബന്ധനം നടത്തുന്ന കുടുംബങ്ങൾ ഇല്ല എന്നു തന്നെ പറയാം. പഞ്ചായത്തിൽ മത്സ്യം വിറ്റ് ഉപജീവനം നടത്തുന്ന ധാരാളം കുടുംബങ്ങൾ ഉണ്ട്. എന്നാൽ മത്സ്യം വിൽക്കുന്നതിന് പ്രത്യേക ചന്തകൾ ഒന്നും തന്നെയില്ല.

ഇ പഞ്ചായത്തിലെ ശുദ്ധജലാശയങ്ങളിൽ കണ്ടു വരുന്ന മത്സ്യ ഇനങ്ങളാണ് തൊണ്ണി, കണ്ണൻചുട്ടി, പുഴിയൻ, കൊയ്ത്ത, വരാൽ, മുയ്യ്, കടു, ചേറാൻ, വാള, കടുങ്ങാലി, വെളുവ, കല്ലേങ്ങേരി, കോട്ടി, ആരൽ, മനഞ്ഞിൽ, ചെള്ളി, കരുതല, പറച്ചി, അമരി പരൽ തുടങ്ങിയവ. ഇ ഇനങ്ങൾ ധാരാളമായി കണ്ടിരുന്നു, എന്നാൽ ഇവയിൽ പലയിനങ്ങളും രോഗം മൂലവും അല്ലാതെയും വംശനാശ ഭീഷണി നേരിടുകയാണ്. ഇവിടങ്ങളിലെ ശുദ്ധജലാശയങ്ങളിൽ ധാരാളമായി ആമകളെ കണ്ടിരുന്നു. ഇപ്പോൾ ഇവ തീരെ ഇല്ലെന്നു തന്നെ പറയാം. ഗ്രാമസഭകളിലെ നിർദ്ദേശങ്ങളിൽ നിന്നും പഞ്ചായത്തിൽ മത്സ്യം വളർത്തുന്നതിന് സാധ്യതയുള്ള പല സ്ഥലങ്ങളും ഉള്ളതായി കാണാം. നിർദ്ദേശങ്ങൾ ശാസ്ത്രീയമായ പഠനത്തിന് വിധേയമാക്കേണ്ടതാണ്.

വ്യവസായം

വ്യ

വസായ മേഖലയെ കുറിച്ച് വളരെ ഗഹനമായ വിശകലനം അനിവാര്യമായ ഒരു പഞ്ചായത്താണ് ഊരകം. വ്യവസായ സംരംഭങ്ങൾക്ക് അനുയോജ്യമായ ഭൂമി ശാസ്ത്രപരമായ സാധ്യതകൾ ഇവിടെ ഉണ്ടെങ്കിലും ഈ മേഖലയിൽ ആശാവഹമായ ഒരു ചുവടുവെപ്പ് ഇതു വരെ ഉണ്ടായിട്ടില്ല. പഞ്ചായത്തിലെ ഇന്ന് നിലവിലുള്ള മിനിഇന്ധൻട്രിയൽ ഏരിയയിൽ പ്രവർത്തിക്കുന്ന മൂന്ന് നാല് ചെറുകിട വ്യവസായ യൂണിറ്റുകളും 7-ാം വാർഡിൽ അടുത്ത കാലത്ത് പ്രവർത്തനമാരംഭിച്ച ഒരു ചെറുകിട ഫൈബർ യൂണിറ്റും ഒഴിച്ചാൽ പൊതുമേഖലയിലോ സ്വകാര്യ മേഖലയിലോ സഹകരണ മേഖലയിലോ കാര്യമായ വ്യവസായയൂണിറ്റുകളൊന്നും ഇവിടെ നിലവിലില്ല. സ്വകാര്യമേഖലയിൽ പ്രവർത്തിക്കുന്ന കുറച്ചു റൈസ്മില്ലുകൾ ഫ്ലോർ മില്ലുകൾ വുഡ് ഇൻഡസ്ട്രീകൾ പോലുള്ള ചെറുകിട വ്യവസായ യൂണിറ്റുകൾ നമ്മുടെ പഞ്ചായത്തിലുണ്ട് എന്ന വസ്തുത ആശ്വാസകരമെങ്കിലും വ്യവസായികാവശ്യങ്ങൾ നിറവേറ്റാൻ മതിയായവയല്ല. സ്വകാര്യമേഖലയിൽ ഒരു ക്രഷർയൂണിറ്റും DWCRRA യുടെ സഹായത്തോടെ പ്രവർത്തിക്കുന്ന ചില ചെറുകിട വ്യവസായ യൂണിറ്റുകളും ഇവിടെയുണ്ട്. 5-ാം വാർഡിൽ സ്വകാര്യമേഖലയിൽ പ്രവർത്തനം ആരംഭിക്കാൻ പോകുന്ന 'അറ്റ്ലാന്റ് പോളിമേഴ്സ് പ്രൈവറ്റ് ലിമിറ്റഡ്' എന്ന കമ്പനിയും 7-ാം വാർഡിൽ നിർമ്മാണം നടന്നുകൊണ്ടിരിക്കുന്ന എസ്കോടലിന്റെ സെല്ലുലാർ ഫോൺ ടവറും ഈ പഞ്ചായത്തിലെ വ്യവസായ മേഖലക്ക് ഒരു മുതൽകൂട്ടാവും എന്നതിൽ സംശയമില്ല.

ഈ പ്രദേശത്തിന്റെ വ്യവസായ മേഖലയുടെ മുഖച്ഛായ തന്നെ മാറ്റിയെടുക്കാൻ സാധിക്കുന്ന രൂപത്തിൽ ഈ പഞ്ചായത്തിന്റെ അതിർത്തി പ്രദേശമായ കാരാത്തോട്ഊത്തക്കൽ പ്രദേശത്ത് ഏകദേശം പത്ത് ഏക്കർ സ്ഥലത്ത് തുടങ്ങാനിരുന്ന കേരള ഇലക്ട്രിക്കൽ ആൻ്റ് ആലൈഡ് എഞ്ചിനീയറിംഗ് കമ്പനി (കെൽ) യുടെ ഏറ്റവും വലിയ സംരംഭമായ "സ്പെഷ്യൽ ആൻ്റ് ജനറൽ പർപസ് മോടോർസ് " (SGPM) പ്രോജക്റ്റിന് ആവശ്യമായ കെട്ടിടനിർമ്മാണജോലികൾ പുരോഗമിച്ചു കൊണ്ടിരിക്കെ നിർത്തിവെക്കുക വഴി ശൈശവ ദശയിൽ തന്നെ കൊല്ലപ്പെടുമോ എന്ന ആശങ്ക നിലനിൽക്കുന്ന അവസ്ഥയിലുമാണ്.

പരമ്പരാഗത കൂടിൽ വ്യവസായമായ മൺപാത്രനിർമ്മാണം ഈ പഞ്ചായത്തിൽ നിലനിന്നിരുന്നുവെങ്കിലും ഇന്ന് അത് കാലയവനികളുള്ളിൽ മാഞ്ഞുപോയിട്ടുണ്ട്. മൺപാത്രനിർമ്മാണം, പായ്നെയ്ത്ത്, ഈറ, മുള എന്നിവ ഉപയോഗിച്ചുകൊണ്ടുള്ള കൊട്ടനെയ്ത്ത് ചകിര ഉപയോഗിച്ചുള്ള കയർപിരി വ്യവസായം മുതലായവ നമ്മുടെ പഞ്ചായത്തിൽ നിലനിന്നിരുന്ന പരമ്പരാഗത കൂടിൽ വ്യവസായങ്ങളായിരുന്നുവെങ്കിലും കാലത്തിന്റെ കുത്തൊഴുക്കിൽ പിടിച്ചു നിൽക്കാനാവാതെ പിഴുതെറിയപ്പെടുകയാണ്. ഇവകളുടെ പുനരുദ്ധാരണം അനിവാര്യമായ ഘട്ടത്തിലാണിപ്പോൾ. കൂടിൽ വ്യവസായ യൂണിറ്റുകൾ ഇന്നു

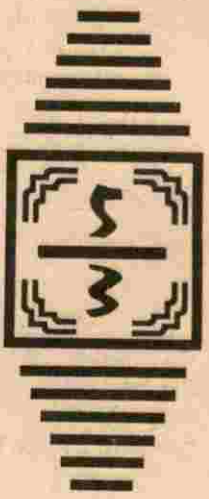

നമ്മുടെ പഞ്ചായത്തിൽ അജ്ഞാതമാണ്. ഇവിടെ നിലനിന്നിരുന്ന എണ്ണയാട്ടുശാലകളും ഇന്ന് നമ്മുക്ക് അപരിചിതമാണ്.

പഞ്ചായത്തിൽ മൊത്തം മൂന്നുറോളം പേർ ഈ മേഖലയിൽ തൊഴിലെടുക്കുന്നു. ഇതിൽ ഇരുനൂറ്റിയമ്പതോളം പേർ പഞ്ചായത്തിനകത്തും അവതോളം പേർ പഞ്ചായത്തിനു പുറത്ത് മലപ്പുറം, എടരിക്കോട് തുടങ്ങിയ പ്രദേശങ്ങളിലെ വ്യവസായശാലകളിലും ജോലി ചെയ്തുവരുന്നു.

നാളികേരം, അടയ്ക്ക എന്നിവ സുലഭമായുള്ള ഈ പഞ്ചായത്തിൽ ഇവയുടെ തൊണ്ടെടുക്കൽ മേഖലയിൽ ജോലിചെയ്തു ഉപജീവനം നടത്തുന്നവരുമുണ്ട്.

വ്യവസായ മേഖലയിൽ ഇന്ന് നിലവിലുള്ള പിന്നേക്കാവസ്ഥയുടെ കാരണങ്ങൾ പരിശോധിച്ച് ആവശ്യമായ നടപടികൾ സ്വീകരിക്കേണ്ടത് അത്യന്താപേക്ഷിതമാണ് തൊഴിലില്ലാത്ത യുവതീയുവാക്കൾക്ക് എന്നും ആശാകേന്ദ്രമാണല്ലോ വ്യവസായങ്ങൾ. ഇതിന്റെ സംസ്ഥാനത്തിലൂടെയും പുനരൂജ്ജീവനപ്രവർത്തനങ്ങളിലൂടെയും വ്യവസായരംഗത്തുള്ള നമ്മുടെ മുന്നേറ്റത്തിലുപരി രാജ്യത്തിന്റെ നെടും തൂണായ യുവതലമുറയെ നൈരാശ്യത്തിൽ നിന്നും രക്ഷിക്കാനും കഴിയും.

വ്യവസായ മേഖലയിൽ സ്ത്രീകളുടെ പങ്കാളിത്തം.

ഈ മേഖലയിൽ തൊഴിലാളികളുടെ എണ്ണം മറ്റു പ്രദേശങ്ങളെ അപേക്ഷിച്ച് വളരെകുറവാണ്. മൊത്തം ജനസംഖ്യയുടെ 1.34% മാത്രം. ഇതിന്റെ പ്രധാന കാരണം പൊതുമേഖലയിലോ, സ്വകാര്യമേഖലയിലോ സഹകരണമേഖലയിലോ കുറേയധികം തൊഴിലാളികളെ ഉൾക്കൊള്ളാവുന്ന വ്യവസായസംരംഭങ്ങൾ ഇല്ലാത്തത് തന്നെ. സ്ത്രീകളുടെ പങ്കാളിത്തം ഈ മേഖലയിൽ താരതമ്യേന കുറവാണ്. മൊത്തം തൊഴിലാളികളിൽ 30% മാത്രം. പഴയവസ്തുക്കൾ ശേഖരിക്കുന്നതുമായി ബന്ധപ്പെട്ട് ഇതര സംസ്ഥാനങ്ങളിൽ നിന്നും ഇവിടെ എത്തിപ്പെട്ട സ്ത്രീകൾ ഈ പഞ്ചായത്തിന്റെ വിവിധ പ്രദേശങ്ങളിൽ ജോലി ചെയ്തു വരുന്നുണ്ട്.

ഗ്രാമീണ സംസ്കാരം അലിഞ്ഞു ചേർന്ന ഈ പ്രദേശത്തെ മിക്ക സ്ത്രീകളും വീട്ടിന്തന്നെ തൊഴിലാളികളായി പൂർണ്ണമായി ആശ്രയിക്കുന്നവരുമാണ്. അതിലുപരി സ്ത്രീകൾക്ക് തൊഴിൽ സാധ്യതയുള്ള വ്യവസായ യൂണിറ്റുകൾ നമ്മുടെ പഞ്ചായത്തിലില്ലാതാനും.

പട്ടിക-1

ക്രമ നമ്പർ	വിഭാഗം	തൊഴിലാളികളുടെ എണ്ണം		
		പു	സ്ത്രീ	ആകെ
1	ചെറുകിട വ്യവസായം(സ്വകാര്യ മേഖല)	137	7	144
2	ക്ഷീരവ്യവസായം (സഹകരണമേഖല)	2	-	2
3	DWCRA യൂണിറ്റ്	-	70	70
4	പരമ്പരാഗത കുടിൽ വ്യവസായം	2	-	2
	ആകെ	141	77	218

അവലംബം-സെക്കന്ററി ഡാറ്റാ

പട്ടിക 11

നിലവിലുള്ള ചെറുകിട വ്യവസായ യൂണിറ്റുകൾ

ക്രമ നമ്പർ	ഇനം	ആകെ വ്യവസായങ്ങൾ	തൊഴിലാളികളുടെ എണ്ണം		
			പു	സ്ത്രീ	ആകെ
1	ഫൈബർ യൂണിറ്റ്	1	5	4	9
2	ഓട്ടോ ഇൻഡസ്ട്രീസ്	1	8	-	8
3	സ്റ്റോൺ ക്രഷർ	1	3	-	3
4	സർവ്വീസ് സ്റ്റേഷൻ	2	4	-	4
5	ഇന്റർച്ച മില്ലി	3	20	-	20
6	ടയർ റീസോളിംഗ്	2	4	-	4

ഉറകാഗ്രാമ പഞ്ചായത്ത്

7.	മര വ്യവസായം	3	26	-	26
8.	ബേക്കറി	1	7	-	7
9.	തീയറ്റർ	1	5	-	5
10.	വെൽഡിംഗ് യൂണിറ്റ്	3	7	-	7
11.	റെസ്. ഫ്ലോർ & ഓയിൽമിൽ	12	12	-	12
12.	സ്റ്റിൽ ഫർണിച്ചർ നിർമ്മാണ യൂണിറ്റ്	1	4	-	4
13.	അലൂമിനിയംപാത്ര നിർമ്മാണ യൂണിറ്റ്	1	4	-	4
14.	പ്ലാസ്റ്റിക് ചെരുപ്പ് നിർമ്മാണ യൂണിറ്റ്	1	4	2	6
15.	സോഡ നിർമ്മാണ യൂണിറ്റ്	1	1	-	1
16.	കടലാസ്ചെയ്ത നിർമ്മാണ യൂണിറ്റ്	1	4	1	5
17.	കല്ലു വെട്ടി യൂണിറ്റ്	2	4	-	4
18.	തേങ്ങ, അടക്കതൊണ്ടെടുക്കൽ	4	15	20	35
19.	പ്രസ്സ്	പ്രവർത്തനമില്ല.			
	ആകെ	137	27	164	

അവലംബം സെക്കന്ററി ഡാറ്റാ

പട്ടിക 3

വ്യവസായ സഹകരണ സംഘം

ക്രമ നമ്പർ	ഇനം	തൊഴിലാളികളുടെ എണ്ണം		
		പു	സ്ത്രീ	ആകെ
1.	ക്ഷീരോത്പാദക സഹകരണ സംഘം ഉറകം പുത്തൻപിടിക	2	-	2
	ആകെ	2	-	2

അവലംബം-സെക്കന്ററി ഡാറ്റാ

പട്ടിക-4

DWCRA യൂണിറ്റുകൾ

ക്രമ നമ്പർ	ഇനം	തൊഴിലാളികളുടെ എണ്ണം		
		പു	സ്ത്രീ	ആകെ
1.	മെറ്റൽ ജെല്ലി, പുളാപ്പിസ്	-	12	12
2.	മെറ്റൽ ജെല്ലി, കാരാതോട്	-	13	13
3.	ആടു വളർത്തൽ യൂണിറ്റ് നെടുംപറമ്പ്	-	10	10
4.	മെറ്റൽ ജെല്ലി, വട്ടപ്പറമ്പ്	-	15	15
5.	മെറ്റൽ ജെല്ലി, കൊങ്കടപ്പാറ	-	10	10
6.	പായനെയ്ത്ത് വെങ്കളം	-	10	10
	ആകെ	-	70	70

അവലംബം സെക്കന്ററി ഡാറ്റാ

പട്ടിക-5

പരമ്പരാഗത കുടിൽ വ്യവസായങ്ങൾ

ക്രമ നമ്പർ	നാമം	തൊഴിലാളികളുടെ എണ്ണം		
		പു	സ്ത്രീ	ആകെ
	ഇനം			
1.	കൊട്ടനെയ്ത്ത്	1	-	1
2.	പായനെയ്ത്ത്	1	-	1
	ആകെ	2	-	2

അവംലംബം-സെക്കന്ററി ഡാറ്റാ

പട്ടിക-6

വിവിധ തൊഴിൽമേഖലകളിലെ കുലി നിരക്ക്

ക്രമ നമ്പർ	ഇനം	കുലി നിരക്ക്	
		പു	സ്ത്രീ
1.	ഓട്ടോ ഇൻഡസ്ട്രീസ്	40	-
2.	സർവ്വീസിംഗ്	75	-
3.	തടി ഊരൽ	100	-
4.	ഫൈബർ നിർമ്മാണം	50	20
5.	സ്റ്റോൺ ക്രഷർ	100	-
6.	പഴയ വസ്തുക്കൾ ശേഖരിക്കൽ	50	20
7.	ടയർ റീസോളിംഗ്	100	-
8.	തടി വ്യവസായം	125	-
9.	ബേക്കറി	50	-
10.	തീയറ്ററുകൾ	15	-
11.	ഗ്യാസ് വെൽഡിംഗ്	100	-
12.	സ്റ്റീൽ ഫർണിച്ചർ നിർമ്മാണം	90	-
13.	കടലാസു പ്ലൈവുഡ് നിർമ്മാണം	40	20
14.	കല്ലു വെട്ട്	100	-
15.	പ്ലാസ്റ്റിക് ചെരുപ്പ് നിർമ്മാണം	40	20
16.	തേങ്ങ, അടക്ക തൊണ്ടുടയ്ക്കൽ	60	-

അവംലംബം-സെക്കന്ററി ഡാറ്റാ

പ്രശ്നങ്ങൾ

ഈ ഗ്രാമ പ്രദേശം കുന്നുകളും മലകളും നിറഞ്ഞതാണ്. ജനവാസം വളരെ കുറഞ്ഞ സ്ഥലങ്ങളും എന്നാൽ ജന സാന്ദ്രത കൂടിയ സ്ഥലങ്ങളും ഇവിടെയുണ്ട്. ദേശീയ പാതയോ സ്ട്രേറ്റ് ഹൈവേയോ ഈ പഞ്ചായത്തിലൂടെ കടന്നു പോകുന്നില്ല. പിന്നെയുള്ളത് ജില്ലാ ഹൈവേ മാത്രമാണ് ശുദ്ധജലം വൈദ്യുതി തുടങ്ങിയ

അടിസ്ഥാന സൗകര്യങ്ങൾ എത്തിച്ചേരാത്ത ഒരുപാട് പ്രദേശങ്ങൾ ഇവിടെയുണ്ട്. വൈദ്യുതിയെത്തിയിടങ്ങളിൽ തന്നെ ആവശ്യങ്ങൾ നിറവേറാൻ മാത്രമുള്ള ട്രാൻസ്ഫോർമറുകളോ മറ്റു ഊർജ്ജസ്രോതസ്സുകളോ ഇവിടെയില്ല. വ്യവസായങ്ങൾക്ക് ആവശ്യമായ ഏരിയകൾ ഈ പ്രദേശങ്ങളിലുണ്ടെങ്കിലും അതിനു ആവശ്യമായ ജലം, വൈദ്യുതി പോലുള്ള അടിസ്ഥാന സൗകര്യങ്ങൾ ഒന്നും തന്നെ ഇവിടെയില്ല. വ്യവസായ

സംരംഭങ്ങൾക്കായി മുന്നോട്ടു വരുന്ന ആളുകൾക്ക് ഈ അടിസ്ഥാന സൗകര്യങ്ങൾ ലഭിക്കുന്നത് അങ്ങേയറ്റം പ്രയാസങ്ങൾ അനുഭവിച്ചു വരുന്നു. പഞ്ചായത്തിലെ എട്ടാം വാർഡിൽ പ്രവർത്തിച്ചു വരുന്ന ഏക ക്രഷർ യൂണിറ്റിന് വൈദ്യുതി ലഭിക്കുന്നതിന് ട്രാൻസ്ഫോർമർ വരെ സ്ഥാപിച്ചിട്ടുണ്ടെങ്കിലും ഇതു വരെ കണക്ഷൻ ലഭിച്ചിട്ടില്ല എന്നുള്ളത് ഇതിനുള്ള തെളിവുകളിൽ ഒന്നു മാത്രമാണ്.

നമ്മുടെ പഞ്ചായത്തിൽ മൊത്തം ജനസംഖ്യ 21818 ആണ്. ഇത്രയും ജനങ്ങൾക്കാവശ്യമായ നിത്യോപയോഗ സാധനങ്ങളുടെ ഒരു ചെറിയ ശതമാനം പോലും ഇവിടെ ഉത്പാദിപ്പിക്കപ്പെടുന്നില്ല എന്നുള്ളത് ഒരു ദുഃഖ സത്യം മാത്രമാണ്.

ഈ പഞ്ചായത്തിലെ മുഖ്യ കാർഷികോത്പന്നങ്ങളായ നാളികേരം, അടയ്ക്ക, റബ്ബർ, കശുവണ്ടി മുതലായവ ഉപയോഗപ്പെടുത്തി തുടങ്ങാവുന്ന വ്യവസായങ്ങളെ കുറിച്ച് ഈ പഞ്ചായത്തിലെ മിക്കവാറും അജ്ഞരാണ്.

സാമന്യം സാക്ഷരതയും ആരോഗ്യപരിരക്ഷയും നമ്മൾ നേടിയുട്ടുണ്ടെങ്കിലും വ്യവസായ മേഖലയിൽ നാം മറ്റു പ്രദേശങ്ങളെ അപേക്ഷിച്ച് വളരെ പിറകിലാണ് എന്ന് ഇതിനെ കുറിച്ചുള്ള പഠനങ്ങൾ വ്യക്തമാക്കുന്നു. ഈ പിന്നോക്കാവസ്ഥയുടെ കാരണങ്ങൾ നമുക്ക് വിശകലനം ചെയ്യാവുന്നതാണ്.

1. വൈദ്യുതി

വൈദ്യുതമേഖലയിൽ ഇന്ന് നിലവിലുള്ള അവസ്ഥ വളരെ ശോചനീയമാണ്. വ്യവസായ മേഖലയെ കുറിച്ച് ചർച്ച ചെയ്യുമ്പോൾ വൈദ്യുതിയെ കുറിച്ച് സ്പർശിക്കാതിരിക്കാൻ നിർവ്വാഹമില്ല. കാരണം ഈ രണ്ട് മേഖലകളും പരസ്പര പൂരകങ്ങളാണല്ലോ.

ഈ പഞ്ചായത്തിലെ വ്യവസായ മേഖലയെ ബാധിക്കുന്ന മുഖ്യ പ്രശ്നവും ഇത് തന്നെയാണ്. ഗാർഹികാവശ്യങ്ങൾക്ക് പോലും 230V ഇന്ന് ഈ പഞ്ചായത്തിൽ മിക്ക പ്രദേശങ്ങളിലും ലഭ്യമല്ല. ഈ പ്രശ്നം പരിഹരിക്കാതെ വ്യവസായ മേഖലയിലെ പുരോഗതി ഇവിടെ അസാധ്യമാണ്.

- 2. മറ്റൊന്ന് അടിസ്ഥാന സൗകര്യമായ ജലത്തിന്റെ അപര്യാപ്തത
- 3. മുഖ്യ കാർഷികോത്പന്നങ്ങളായ നാളികേരം, അടയ്ക്ക, കശുവണ്ടി, റബ്ബർ മുതലായവ ഈ പ്രദേശങ്ങളിൽ പ്രയോജനപ്പെടുന്നില്ല.
- 4. വ്യവസായ സംരംഭങ്ങളെ കുറിച്ചുള്ള അജ്ഞത.
- 5. സാങ്കേതിക പരിജ്ഞാനത്തിലുള്ള പിന്നോക്കാവസ്ഥ.
- 6. വ്യവസായ സംരംഭങ്ങൾക്കായി പലവിധ ഏജൻസികൾ വഴി നൽകി കൊണ്ടിരിക്കുന്ന

സഹായങ്ങളെ കുറിച്ചും പ്രോത്സാഹന പദ്ധതികളെ കുറിച്ചുമുള്ള അജ്ഞതയും അത് ലഭിക്കുന്നതിനുള്ള പ്രയാസങ്ങളും.

- 7. വ്യവസായമേഖലയോടുള്ള താൽപര്യ കുറവ്
- 8. വ്യവസായ സംരംഭങ്ങളെ കുറിച്ച് മനസ്സിലാക്കി കൊടുക്കുന്നതിനും പ്രോത്സാഹിപ്പിക്കുന്നതിനുമുള്ള പഞ്ചായത്ത് തലത്തിലുള്ള ഏജൻസികളുടെ അഭാവം.
- 9. വ്യവസായ മേഖലയോടുള്ള ബന്ധമില്ലായ്മ.
- 10. ചെറുകിട വ്യവസായങ്ങൾ തുടങ്ങുന്നതിനു നൽകി വരുന്ന സാമ്പത്തിക സഹായം അതിനു വേണ്ടി പ്രയോജനപ്പെടുത്തുന്നില്ല.
- 11. വിദഗ്ദ തൊഴിലാളികളുടെ അപര്യാപ്തത.
- 12. വിദേശനാണ്യം ഈ മേഖലയിൽ പ്രയോജനപ്പെടുന്നില്ല.
- 13. വ്യവസായ സംരംഭങ്ങൾക്കുള്ള സാമ്പത്തിക സഹായം നൽകുന്നതിനുള്ള അശാസ്ത്രീയത.
- 14. സാശ്രയതാബോധമില്ലായ്മ.

സാധ്യതകൾ

ഈ പഞ്ചായത്തിൽ പുരുഷൻമാരിൽ നല്ലൊരു ശതമാനം വിദേശങ്ങളിൽ ജോലി ചെയ്യുന്നവരാണ്. വിവിധ പഞ്ചായത്തുകളിൽ നിലവിലുള്ള വ്യവസായശാലകളിൽ ജോലി ചെയ്തു വരുന്നവരും ഇവിടെയുണ്ട്. വ്യവസായ സംരംഭങ്ങൾക്ക് അനുയോജ്യമായ പ്രദേശങ്ങൾ ആ വഴിക്ക് തിരിച്ചുവിടാൻ നമുക്കു സാധിച്ചിട്ടില്ല. ഇത്തരം ഭൂപ്രദേശങ്ങൾ വ്യവസായേതരവും നമുക്ക് പ്രയോജനമില്ലാത്തതുമായ പദ്ധതികൾക്ക് വേണ്ടി തിരിച്ചു വിടുമ്പോൾ നാം നോക്കുകയുണ്ടാവുന്നത് നമുക്ക് ഈ മേഖലയെ കുറിച്ച് വ്യക്തമായ കാഴ്ചപ്പാടില്ലാത്തതു കൊണ്ടു മാത്രമാണ്. നമ്മുടെ പഞ്ചായത്തിൽ ഇന്നു നിലവിലുള്ള ഇത്തരം ഭൂപ്രദേശങ്ങൾ കണ്ടെത്തി അവിടേക്ക് വ്യവസായ സംരംഭങ്ങൾക്കാവശ്യമായ അടിസ്ഥാന സൗകര്യങ്ങൾ എത്തിക്കുന്നതിനുള്ള ശ്രമങ്ങൾ അടിയന്തിരമായി ഉണ്ടാകേണ്ടതാണ്.

ഇന്ന് നിലവിലുള്ള വ്യവസായങ്ങൾ ചിലതു നഷ്ടവും ചിലതു ലാഭവുമാണെങ്കിലും മിക്കതും ലാഭവും നഷ്ടവുമല്ലാതെ ആശങ്കയോടെ മുന്നോട്ടു പോകുന്നു. ഈ വ്യവസായങ്ങൾ പുനരുദ്ധരിക്കുന്നതിനും വിപുലീകരിക്കുന്നതിനും പദ്ധതികളാവിഷ്കരിക്കേണ്ടതാണ്.

വ്യവസായ മേഖലയെ സാരമായി ബാധിക്കുന്ന വൈദ്യുതിയുടെ ഇന്ന് നിലവിലുള്ള ശോചനീയാവസ്ഥ പരിഹരിക്കുന്നതിനു ഈ പഞ്ചായത്തിലെ ഊരകം മലയിലെ അമ്പലക്കുന്ന് നടവക്കാട് മലയിൽ കാറ്റിൽ നിന്നും ഇവിടെ തന്നെ ചെറിയ വെള്ളച്ചാട്ടത്തിൽനിന്നും വൈദ്യുതി

ഉത്പാദിപ്പിക്കാനുള്ള സാധ്യതകൾ പരിശോധിക്കാവുന്നതാണ്. അത് പോലെ ഈ പഞ്ചായത്തിനെ അടിസ്ഥാനമാക്കിയോ അല്ലെങ്കിൽ തൊട്ടടുത്ത വേങ്ങര പഞ്ചായത്തിനെ കൂടി ഉൾപ്പെടുത്തിയോ ഒരു ഇലക്ട്രിസിറ്റി സബ്സ്റ്റേഷൻ സ്ഥാപിക്കുകയും ആവശ്യമായ സ്ഥലങ്ങളിൽ കൂടുതൽ ട്രാൻസ്ഫോർമർ സ്ഥാപിച്ചും നിലവിലുള്ള സിങ്കിൾ ഫേസ് ലൈനുകൾ ത്രി ഫേസ് ആക്കി കൊണ്ട് ഈ പ്രശ്നത്തിനു പരിഹാരം കാണേണ്ടതാണ്.

പൊതു മേഖലയിൽ ഏറ്റവും വലിയ സംരംഭമായ ഹെല്ലിന്റെ കീഴിലുള്ള 'സ്പെഷ്യൽ ആൻറ് ജനറൽ പർപസ് മൊട്ടോർസ്' ഈ പഞ്ചായത്തിന്റെ തൊഴിൽ മേഖലയെ സംപൂർണ്ണമാക്കാൻ മതിയായതാണ്. ഏകദേശം ആയിരത്തോളം പേർക്ക് പ്രത്യക്ഷമായും പരോക്ഷമായും തൊഴിൽ ലഭിക്കാൻ സാധ്യതയുള്ളതും 'കെൽ' ഉത്പാദിപ്പിക്കുന്ന ഉത്പന്നങ്ങളിൽ ഏറ്റവും കൂടുതൽ വിപണനം സാധ്യമായതുമായ ഈ കമ്പനി തുടർന്നു പ്രവർത്തിക്കുകയാണെങ്കിൽ ഈ പഞ്ചായത്തിൽ ധാരാളം പേർക്ക് തൊഴിൽ ലഭിക്കുകയും പഞ്ചായത്തിന്റെ സാമ്പത്തിക മേഖല ഒരു പരിധി വരെ സുരക്ഷിത മാവുകയും ചെയ്യും. അതിനാൽ പ്രസ്തുത കമ്പനി തുറന്നു പ്രവർത്തിക്കുന്നതിനു ആവശ്യമായ നടപടികൾ അടിയന്തിരമായും സ്വീകരിക്കേണ്ടതാണ്.

മുഖ്യ കാർഷികോത്പന്നങ്ങളായ നാളികേരം, അടക്ക, കശുവണ്ടി, റബ്ബർ തുടങ്ങിയവയ്ക്ക് സംഭരണ സംസ്കരണ കേന്ദ്രങ്ങൾ സ്ഥാപിക്കുകയും ഇവ ഉപയോഗപ്പെടുത്തി തുടങ്ങാവുന്ന വ്യവസായ സംരംഭങ്ങളെ കുറിച്ച് പഞ്ചായത്ത് തലത്തിൽ ബോധവൽക്കരണവും പരിശീലനവും നൽകേണ്ടതാണ്. ഈ പഞ്ചായത്തിലെ ഒന്നാം വാർഡിൽ ധാരാളം

ചെങ്കല്ല് ലഭ്യമാണ്. അതുപോലെ പത്താം വാർഡിൽ ധാരാളം ചെങ്കല്ല്, കരിങ്കല്ല് ലഭ്യമാണ്. ഈ പ്രദേശങ്ങളിൽ ചെങ്കല്ല്, കരിങ്കല്ല് മുതലായവയുടെ വ്യവസായം തുടങ്ങുന്നതിനുള്ള സാധ്യതകൾ പരിശോധിക്കേണ്ടതാണ്. കയർ വ്യവസായം റബ്ബറൈസ്ഡ് ഫൈബർ തുടങ്ങിയ വ്യവസായ യൂണിറ്റുകൾക്കും ഇവിടെ സാധ്യതയുണ്ട്. ചക്ക, മാങ്ങ, കൈകതച്ചക്ക, കശുമാങ്ങ മുതലായ പഴവർഗ്ഗങ്ങൾ സുലഭവും എന്നാൽ ഉപയോഗ ശൂന്യമായി നശിച്ചു പോകുകയും ചെയ്യുന്നതിനാൽ ഒരു പഴം സംസ്കരണ യൂണിറ്റും തുടങ്ങാനുള്ള സാധ്യതകൾ ആരായേണ്ടതാണ്. കശുവണ്ടിയിൽ നിന്നും പരിപ്പെടുത്ത് പേക്ക് ചെയ്യുന്ന ഒരു വ്യവസായ യൂണിറ്റിനും റബർ മാറ്റ്സ്, റബ്ബർ ടോയ്, ബലൂൺ തുടങ്ങിയ യൂണിറ്റുകൾ തുടങ്ങുന്നതിനുള്ള അസംസ്കൃത വസ്തുക്കൾ ഇവിടെ ലഭ്യമായതിനാൽ അത്തരം സംരംഭങ്ങളെ കുറിച്ച് ആലോചിക്കേണ്ടതാണ്. മരച്ചീനി, നേത്രപ്പഴം മുതലായവയും ഈ പഞ്ചായത്തിൽ സുലഭമായതിനാൽ ഇവയിൽ നിന്ന് ചിപ്പ്സ് ഉണ്ടാക്കുന്ന കൂടിൽ വ്യവസായ യൂണിറ്റുകളും ഇവിടെ തുടങ്ങാവുന്നതാണ്. ഇളനീർ, തേങ്ങാവെള്ളം എന്നിവ സംസ്കരിച്ച് പാനീയമുണ്ടാക്കുന്ന വ്യവസായ യൂണിറ്റുകൾക്കും ഇവിടെ ധാരാളം സാധ്യതയുണ്ട്.

വൈദ്യുതസംഗ്രഹണ ഏറ്റെടുക്കുന്ന കളി ഉള്ളതാണല്ലോ ആയുർവ്വേദം ആയുർവ്വേദ ഔഷധ നിർമ്മാണത്തിനാവശ്യമായ സസ്യങ്ങൾ ഉത്പാദിപ്പിക്കാനാവശ്യമായ ഭൂപ്രദേശങ്ങൾ ഈ പഞ്ചായത്തിൽ ധാരാളമുള്ളതിനാൽ അത്തരമൊരു വ്യവസായ തെക്കുറിച്ച് ആലോചിക്കേണ്ടതാണ്.

ഇവിടെ ലഭ്യമായ അസംസ്കൃത വസ്തുക്കൾ ഉപയോഗിച്ച് തുടങ്ങാവുന്ന ചെറുകിട വ്യവസായങ്ങളുടെ ലിസ്റ്റ് താഴെ കൊടുക്കുന്നു.

പട്ടിക-7

വിഭാഗം	ക്രമനമ്പർ	ഇനം
കൃഷി	1	തേങ്ങാ പൗഡറും ക്രിമും
	2	കോക്കനട്ട് ഓയിൽ പ്ലാന്റ്
	3	ചവിട്ടി, ചുടിപടം, ചകിരി നാരിന്റെ കിടക്ക, തലയിണ മുതലായവയുടെ നിർമ്മാണം
	4	ചുടി നിർമ്മാണം.
	5	തേങ്ങാവെള്ളം ഉപയോഗിച്ചുള്ളതിൽ പാനീയങ്ങൾ
	6	ആയുർവ്വേദ ഔഷധ വ്യവസായം
	7	ഇളനീർ പാനീയങ്ങൾ
	8	റബ്ബർ മാറ്റ്സ് യൂണിറ്റ്
	9	ടോയ് ബലൂൺ യൂണിറ്റ്
	10	ബിസ്കറ്റ് നിർമ്മാണം യൂണിറ്റ്

343

ഉപകേന്ദ്ര പഞ്ചായത്ത്

	11	വുഡൻ ഫർണിച്ചർ യൂണിറ്റ്
	12	ചെങ്കല്ല് ക്വാറി
	13	കരിങ്കല്ല് ക്വാറി
	14	കുറി പൗഡർ നിർമ്മാണ യൂണിറ്റ്
	15	കൊണ്ടോട്ടം (ചക്ക, കൈപ്പക്ക, മുളക്)
	16	റെഡിമെയ്ഡ് വസ്ത്ര നിർമ്മാണ യൂണിറ്റ്
	17	ഹോർട്ടി കൾച്ചർ യൂണിറ്റ്
	18	അടക്കാ പാക്ക് വ്യവസായ യൂണിറ്റ്
	19	പഴം ജാമുകൾ (വാഴപ്പഴം, കൈതച്ചക്ക, ചക്ക, മാങ്ങ, കശുമാങ്ങ)
	20	ചിപ്സ് നിർമ്മാണം
എസ് എസ് ഐ വനിത	1	റെഡിമെയ്ഡ് വസ്ത്ര നിർമ്മാണ യൂണിറ്റ്
	2	കുറി പൗഡർ പാക്കിംഗ് യൂണിറ്റ്
	3	പേപ്പർ ബാഗ്, പാക്കിംഗ് കവർ നിർമ്മാണ യൂണിറ്റ്
	4	പപ്പട നിർമ്മാണ യൂണിറ്റ്
	5	അലക് സോപ്പ് നിർമ്മാണ യൂണിറ്റ്
	6	തൂന്നൽ പരിശീലന കേന്ദ്രം
	7	ഇലക്ട്രോണിക് അസംബ്ലിംഗ് യൂണിറ്റ്
	8	മെഴുകുതിരി നിർമ്മാണ യൂണിറ്റ്
സഹകരണ സംഘം വനിത	1	മെറ്റൽ ജെല്ലി യൂണിറ്റ്
	2	ഗാർമെന്റ് മെക്കിംഗ് യൂണിറ്റ്
	3	ബുക്ക് ബൈന്റിംഗ് യൂണിറ്റ്
	4	നോട്ടു പുസ്തക നിർമ്മാണ യൂണിറ്റ്
സഹ. സംഘം (ജനറൽ)	1	കൊപ്ര സംഭരണ-സംസ്കരണ കേന്ദ്രം
	2	കശുവണ്ടി സംഭരണ-സംസ്കരണ കേന്ദ്രം
	3	യന്ത്രവൽകൃത കയർ പിരി വ്യവസായം
	4	ഹോളോഗ്രാഫിക്സ് യൂണിറ്റ്
	5	സിമന്റ് കട്ടിൽ ജനറലിൽ തുടങ്ങിയവയുടെ യൂണിറ്റ്
സഹ.സംഘം (പട്ടിക ജാതി)	1	ക്ഷീര വ്യവസായ കേന്ദ്രം
	2	ഫാൻസി ലതർ ഗുഡ്സ് യൂണിറ്റ്
	3	ഫാൻസി ഫൈബർ(വാഴനാർ, കൈതനാർ)
	4	റെക്സിൻ ബാഗ് നിർമ്മാണ യൂണിറ്റ്
		അവലംബം- ജില്ലാ വ്യവസായ കേന്ദ്രം ഗ്രാമസഭാറിപ്പോർട്ട്.

ഉത്പാദന രംഗത്ത് ചെറുകിട വ്യവസായങ്ങൾക്ക് മുഖ്യ പങ്ക് വഹിക്കാനുണ്ട്. ഈ പഞ്ചായത്തിൽ തന്നെ വിപണന സാധ്യതയുള്ള പല വസ്തുക്കളും ഇന്ന് ഇവിടെ ഉത്പാദിപ്പിക്കപ്പെടുന്നുണ്ട്. ഇതിന്റെ കാരണങ്ങളെ കുറിച്ച് നാം മുമ്പ് പ്രസ്ഥാവിച്ചുവല്ലോ. യുവജനങ്ങൾക്കിടയിൽ ഇത്തരം സംരംഭങ്ങളെ കുറിച്ച്

ബോധം വളർത്തിയെടുക്കുന്നതിന് ആവശ്യമായ നടപടികൾ സ്വീകരിക്കേണ്ടതുണ്ട്. ചുരുങ്ങിയ ചിലവിൽ സ്ഥാപിക്കാവുന്നതും എന്നാൽ കൂടുതൽ വിപണന സാധ്യതയുള്ളതുമായ ധാരാളം പദ്ധതികൾ ഇന്ന് നിലവിലുണ്ട്. കോഴിയുടേയും കോഴിമുട്ടയുടേയും ഉപയോഗം

ധാരാളമുള്ള ഇവിടെ നമ്മൾ ആശ്രയിക്കുന്നത് മറ്റു സംസ്ഥാനങ്ങളെയാണ്. ഒരു കോഴി വളർത്തൽ കേന്ദ്രം നാം സ്ഥാപിക്കുകയാണെങ്കിൽ കൂടുതൽ തൊഴിൽ മേഖല സൃഷ്ടിക്കുവാനും ഒപ്പം ഇത്തരം വസ്തുക്കളുടെ വില കുറയ്ക്കുവാനും സാധിക്കും. അന്യ സംസ്ഥാനക്കാരുടെ കമ്പോളമായി മാറിയ നമ്മുടെ ഈ കേരളത്തിന്റെ സർവ്വോന്മുഖമായ മാറ്റത്തിന് ചെറു കിട വ്യവസായങ്ങൾക്ക് മുഖ്യ പങ്കു വഹിക്കാനുണ്ട്. ഈ പഞ്ചായത്തിൽ ചുരുങ്ങിയ ചെലവിൽ തുടങ്ങാവുന്നതും വിപണന സാധ്യതയുള്ളതുമായ മറ്റു ചെറു കിട വ്യവസായ യൂണിറ്റുകൾ

1. മരം ഫർണിച്ചർ
2. സ്റ്റിൽ ഫർണിച്ചർ
3. ഓട്ടോ ഇലക്ട്രിക് വർക്ക് ഷോപ്പ്
4. ഇലക്ട്രിക് വർക്ക് ഷോപ്പ് (ജനറൽ)
5. ടൂ വീലർ വർക്ക് ഷോപ്പ്
6. സ്വർക്ക നിർമ്മാണം
7. മിഠായി നിർമ്മാണം.

ടൂറിസം

വ്യവസായ മേഖലയിൽ ഏറ്റവും നല്ല വരുമാന മാർഗ്ഗമുള്ളതും തൊഴിൽ സാധ്യതയുള്ളതും ഗവർണ്മെന്റ് അങ്ങേയറ്റം പ്രോത്സാഹിപ്പിക്കുന്നതുമാണല്ലോ ടൂറിസം. മലപ്പുറം ജില്ലയിലെ തന്നെ ഏറ്റവും ഉയർന്നതും നയനമനോഹരവുമായ ഒരു പ്രദേശമാണ് ഊരകം മലയിലെ അമ്പലക്കുന്ന്. (നടുവക്കാട് മല) പ്രകൃതി ഭംഗി ആസ്വാദിക്കാനായി ധാരാളം പേർ ഈ പ്രദേശത്ത് എത്തിപ്പെടുന്നുവെങ്കിലും ഒരു സാഹസത്തിലൂടെ മാത്രമേ അതിന് സാധ്യമാകൂ. കാരണം ഇവിടെക്ക് ഗതാഗത സൗകര്യം വളരെ കുറവാണ്. ഇവിടെക്ക് ഗതാഗതസൗകര്യം വർദ്ധിപ്പിക്കുകയാണെങ്കിൽ ടൂറിസ്റ്റ് കേന്ദ്രങ്ങളുടെ പട്ടികയിൽ ഈ പഞ്ചായത്തിന് സ്ഥാനം ലഭിക്കുകയും കൂടുതൽ തൊഴിലവസരങ്ങൾ വർദ്ധിക്കുകയും പഞ്ചായത്തിന്റെ സാമ്പത്തിക മേഖല പുരോഗതി പ്രാപിക്കുകയും ചെയ്യും. മറ്റൊരു പ്രകൃതി രമണീയവും മനോഹരതന്റെ സദാസാന്നിധ്യവും ആയ കോണ്ട് അനുഗ്രഹിതമായ മറ്റൊരു ഉയർന്ന പ്രദേശമാണ് വെങ്കുളം. ഇവിടെ ടൂറിസ്റ്റ് കേന്ദ്രം സ്ഥാപിക്കുന്നതിനുള്ള സാധ്യതകൾ പരിശോധിക്കേണ്ടതാണ്.

നിർദ്ദേശങ്ങൾ

1. മിനിവ്യവസായ എസ്റ്റേറ്റ്. ഈ പഞ്ചായത്തിലെ വ്യവസായ സംരക്ഷണങ്ങൾക്ക് അനുയോജ്യമായ ഭൂ പ്രദേശങ്ങൾ ഇന്ന് വ്യവസായേതര ആവശ്യങ്ങൾക്കായി ഉപയോഗപ്പെടുത്തി കൊണ്ടിരിക്കുന്ന അവസ്ഥയിലാണ്. ഈ നില തുടർന്നാൽ അന്തിവിദ്യര

ഭാവിയൽ പഞ്ചായത്തിൽ ഒരിടത്തും ഒരു വ്യവസായം തുടങ്ങാൻ കഴിയാത്ത അവസ്ഥ വരും എന്നത് തീർച്ച. ആയതിനാൽ വ്യവസായ കേന്ദ്രങ്ങളുടെ സഹായത്തോടെ ഇന്ന് നിലവിലുള്ള മിനി ഇൻഡസ്ട്രിയൽ കേന്ദ്രം വിപുലീകരിക്കുകയോ അല്ലെങ്കിൽ ചുരുങ്ങിയത് ഒരേക്കർ ഭൂമിയെങ്കിലും പഞ്ചായത്തിൻ മിനി വ്യവസായ എസ്റ്റേറ്റ് ആയി വാങ്ങിയിടുകയും അതിൽ വ്യവസായം തുടങ്ങുന്നതിന് റോഡ്, വൈദ്യുതി, ജലം മുതലായ അടിസ്ഥാന സൗകര്യങ്ങൾ എത്തിക്കുകയും വ്യവസായം തുടങ്ങാൻ ആഗ്രഹിക്കുന്നവർക്ക് വിട്ടു കൊടുക്കേണ്ടതുമാണ്.

2. അഭ്യസ്ഥ വിദ്യാരായ ചെറുപ്പക്കാർക്ക് സാങ്കേതിക മേഖലയിൽ പരിശീലനം നൽകുക.
3. അഭ്യസ്ത വിദ്യാരായ സ്ത്രീകൾക്കായി ഇലക്ട്രോണിക് അസംബ്ലിംഗ് യൂണിറ്റ് തുടങ്ങുകയും അതിൽ ട്രൈനിംഗ് നൽകുകയും ചെയ്യുക.
4. കരകൽ തൊഴിലാളികളുടെ ക്ഷേമത്തിനും കൂടുതൽ തൊഴിലവസരങ്ങൾ സൃഷ്ടിക്കുന്നതിനും സബ്സിഡിയോടുകൂടി ബാങ്ക് വായ്പ അനുവദിക്കുക.
5. വ്യവസായം തുടങ്ങാനാഗ്രഹിക്കുന്നവരെ കണ്ടെത്തി അവർക്ക് പഞ്ചായത്ത് തലത്തിൽ നിർദ്ദേശങ്ങളും പരിശീലനവും നൽകുന്നതിന് പ്രത്യേക "വ്യവസായ സെൽ" രൂപീകരിക്കുക.
6. വ്യവസായ ആവശ്യങ്ങൾക്കുള്ള വൈദ്യുതി ലഭിക്കുന്നതിന് ഇന്ന് നിലവിലുള്ള പ്രയാസങ്ങൾ അകറ്റുന്നതിന് നടപടികളെടുക്കുക.
7. വ്യവസായ രംഗത്തേക്ക് കടന്നു വരുന്നവർക്ക് നേരിടേണ്ടി വരുന്ന പ്രയാസങ്ങൾ ലഘൂകരിക്കുന്നതിന് അവർക്ക് ആശ്വാസമേകും വിധം ചട്ടങ്ങൾ ഭേദഗതി ചെയ്യുക.
8. ഈ പഞ്ചായത്തിൽ ലഭ്യമായ കാർഷികോത്പന്നങ്ങൾ ഉപയോഗപ്പെടുത്തി തുടങ്ങാവുന്ന വ്യവസായങ്ങളുടെ പട്ടിക തയ്യാറാക്കി വ്യവസായ സംരക്ഷണ ആകർഷിക്കുക.
9. വ്യവസായം തുടങ്ങുമ്പോൾ അന്തരീക്ഷ മലിനീകരണം തടയുന്നതിനാവശ്യമായ എല്ലാ നടപടികളും സ്വീകരിക്കുക.
10. വ്യവസായ സംരംഭകരെ കുറിച്ച് പ്രദിപാദിക്കുന്ന വ്യവസായ കേരളം പോലുള്ള മാഗസിനുകൾ പഞ്ചായത്തോഫീസിൽ ലഭ്യമാക്കുക.

മേൽ വിവരിച്ച കാര്യങ്ങൾ ചർച്ച ചെയ്ത് മുൻഗണനാക്രമത്തിൽ നടപ്പാക്കിയാൽ നമ്മുടെ പഞ്ചായത്തിൽ വ്യവസായ രംഗത്ത് അഭൂതപൂർവ്വമായ ഒരു മുന്നേറ്റം സാദ്ധ്യമാണ്. അതിലുപരി തൊഴിൽ രഹിതരായ യുവതിയുവാക്കൾക്ക് തൊഴിൽ നൽകാനും നിത്യോപയോഗ സാധനങ്ങളുടെ ലഭ്യത ഒരു പരിധിവരെ ഉറപ്പു വരുത്താനും വിലക്കയറ്റം തടയാനും കഴിയും. എന്നാറ്റിനുമുപരി സാമ്പത്തിക പരാധീനതകളുള്ള ഈ പഞ്ചായത്തന്റെ സാമ്പത്തിക സുസ്ഥിരതക്കും ഇത് നിദാനമാകും.



വിദ്യാഭ്യാസം

ഈ

രകം പഞ്ചായത്തിന്റെ വിദ്യാഭ്യാസ ചരിത്രം സമീപഗ്രാമങ്ങളുടേതിൽ നിന്നും വിഭിന്നമല്ല. സാമ്പത്തിക അസമത്വങ്ങളും ഉച്ചനീചത്വങ്ങളും നിലനിന്നിരുന്ന ഈ ഗ്രാമത്തിലെ കർഷകരുടെയും കർഷക തൊഴിലാളികളുടേയും മക്കൾക്ക് വിദ്യാലയങ്ങൾ അന്യമായിരുന്നു. ഇങ്ങനെയായിരുന്നുവെങ്കിലും 18-ാം നൂറ്റാണ്ടിന്റെ അന്ത്യ ദശകങ്ങളിൽ വീടുകളോട് ചേർന്നുള്ള എഴുത്തു തറകളിലെ നാട്ടെഴുത്തച്ഛന്മാരും ഓത്തു പള്ളികളിലെ മുല്ലാക്കുമാരും അക്ഷരജ്ഞാനം പകരാൻ മുന്നോട്ടു വന്നിരുന്നു. എന്നിരുന്നാലും പഠനത്തിന്റെ ആവശ്യകത ഉൾക്കൊള്ളാത്ത സമൂഹമായിരുന്നു അന്നത്തേത്.

1918 ഫെബ്രുവരി 1ന് മലബാർ ഡിസ്ട്രിക്റ്റ് ബോർഡിന്റെ കീഴിൽ സ്ഥാപിതമായ ബോർഡ് മാപ്പിള ബോയിസ് സ്കൂളാണ് പഞ്ചായത്തിലെ ആദ്യത്തെ എലിമെന്ററി സ്കൂൾ. ഇത് ഇപ്പോൾ ജി.എം.എൽ.പി. സ്കൂൾ ഊരകം, മേൽമുറി എന്നറിയപ്പെടുന്നു. തുടർന്ന് 1924ൽ ഊരകം യാറംപടിയിൽ ബോർഡ് ഹിന്ദു എലിമെന്ററി സ്കൂൾ സ്ഥാപിതമായി. ഇതാണ് ഇന്നത്തെ ജി.എൽ.പി.എസ്. ഊരകം മേൽമുറി സ്ഥാപിതമായി മൂക്കാൽ നൂറ്റാണ്ട് പിന്നിട്ടിട്ടും സ്വന്തമായി കെട്ടിടമോ സ്ഥലമോ ഇല്ലാത്ത അവസ്ഥയിലായിരുന്ന ഈ സ്കൂളുകൾക്ക് സ്ഥലം അകമ്പട് ചെയ്യാൻ സാധിച്ചിട്ടുണ്ട്. മലബാർ മേഖലയിൽ വിദ്യാഭ്യാസ രംഗത്ത് സമൂലമായ പരിവർത്തനങ്ങൾ ഉണ്ടാക്കാൻ മലബാർ ഡിസ്ട്രിക്റ്റ് ബോർഡിന്റെ പ്രവർത്തനങ്ങൾക്ക് കഴിഞ്ഞു. ഓത്തു പള്ളികളെ സ്കൂളാക്കി മാറ്റുന്നതിൽ ഡിസ്ട്രിക്റ്റ് ബോർഡിന്റെ പ്രവർത്തനങ്ങൾ നിർണ്ണായകമായ പങ്കു വഹിച്ചിട്ടുണ്ട് എന്നതിന്റെ തെളിവാണ് 1920ൽ ഓത്തുപള്ളിയിൽ ആരംഭിച്ച ഊരകം കീഴ്മുറി ഏകാധ്യാപക വിദ്യാലയം. ഡിസ്ട്രിക്റ്റ് ബോർഡ് ഏറ്റെടുത്തത്. ഇത് ഇന്നത്തെ ജി.എൽ.പി.എസ്. ഊരകം കീഴ്മുറിയാണ്. ഡിസ്ട്രിക്റ്റ് ബോർഡിന്റെ കീഴിൽ ആരംഭിച്ച മറ്റു വിദ്യാലയങ്ങളാണ് എ.എം.എൽ.പി.എസ് ചാലിൽകുണ്ട് എ.എം.എൽ.പി.എസ് കോട്ടുമല, എ.എം.എൽ.പി.എസ് കുറ്റാളൂർ തുടങ്ങിയവ. 1929ൽ മമ്പിതിയിൽ ആരംഭിച്ച ബോർഡ് മാപ്പിള എൽ.പി. സ്കൂളാണ് ജി.എം. എൽ.പി.സ്കൂൾ. ഊരകം കീഴ്മുറി എന്ന പേരിൽ നെല്ലിപ്പറമ്പിൽ ഇപ്പോഴുള്ളത്. സാമൂഹ്യ ലബ്ധിക്കു ശേഷം പഞ്ചായത്തിൽ ആരംഭിച്ച ഏക എൽ.പി. സ്കൂളാണ് ജി.എൽ.പി.എസ്. കൊടലിക്കുണ്ട്.

മൂക്കാൽ നൂറ്റാണ്ടു മുന് തന്നെ പ്രൈമറി തലത്തിൽ ശ്രദ്ധേയമായ ധാരാളം സ്ഥാപനങ്ങൾ ഉണ്ടായെങ്കിലും സെക്കണ്ടറി തലത്തിൽ 1957ൽ വേങ്ങരയിൽ ആരംഭിച്ച വേങ്ങര ഹൈസ്കൂൾ 1960ൽ ഊരകം പഞ്ചായത്തിലേക്ക് മാറ്റി സ്ഥാപിച്ചത് മാത്രമായിരുന്നു ഈ പഞ്ചായത്തിലെ സെക്കണ്ടറി തലത്തിലെ ഏക സ്ഥാപനം. ഇതുപഞ്ചായത്ത് അതിർത്തിക്കുള്ളിലായിരുന്നെങ്കിലും ഭൂമി ഭാഗം വരുന്ന വിദ്യാർത്ഥികൾക്കും പ്രയോജന കരമായിരുന്നില്ല. അതുകൊണ്ടു തന്നെ ഭൂവിടുത്തെ ധാരാളം കുട്ടികൾ പ്രത്യേകിച്ചും പെൺകുട്ടികൾ സെക്കണ്ടറി വിദ്യാഭ്യാസത്തിന് അവസരം ലഭിക്കാതെ പഠനം നിർത്തിയിരുന്നു.

1976ൽ P.M.S.A.M U.P സ്കൂൾ നെല്ലിപറമ്പ് P.M.S.A.M.A U.P സ്കൂൾ കാരാത്തോട്ടും പ്രവർത്തനമാരംഭിച്ചതോടെ യു.പി തലം വരെ പെൺകുട്ടികളുടെ

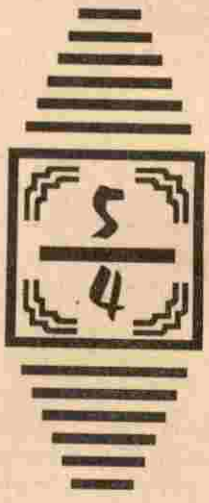

വിദ്യാഭ്യാസം സാധ്യമായി. പഞ്ചായത്തിലെ ജനതയുടെ ചിരകാലലിംഗത്തിന്റെ സാക്ഷാൽകാരമായി. 1996ൽ എ. യും. എച്ച്. എസ്. ഊരകം എന്ന പേരിൽ ഒരു എയിഡസ് ഹൈസ്കൂൾ ആരംഭിച്ചു. മുൻ പഞ്ചായത്ത് പ്രസിഡന്റും പ്രമുഖസാമൂഹ്യ സാംസ്കാരിക വിദ്യാഭ്യാസ പ്രവർത്തകനുമായിരുന്ന പരമേശ്വരൻ കെ. കെ. പൂക്കോയതടങ്ങിയ നേതൃത്വം നൽകിയിരുന്ന സയ്യിദ് മുഹമ്മദ് ജമലുല്ലൈലി ട്രസ്റ്റാണ് ഈ സ്ഥാപനം തുടങ്ങിയത്.

ദേശീയ വിദ്യാഭ്യാസ പരിപാടി അനുസരിച്ച് ആരംഭിച്ച ജവഹർ നവോദയ വിദ്യാലയ 1988ൽ ഈ പഞ്ചായത്തിലുള്ള വെങ്കുളത്ത് സ്ഥാപിക്കപ്പെട്ടതിലും ഇവിടത്തെ ഏറ്റവും പഴയ സ്കൂളുകളായ ജി. എം. എൽ. പി. എസ്, ജി. എൽ. പി. എസ്. ഊരകം മേൽമുറി എന്നീ സ്ഥാപനങ്ങൾക്ക് സ്മലം അകയർ ചെയ്യുന്നതിനും ഊരകം ഹൈസ്കൂൾ അനുവദിക്കുന്നതിനും സഹായിച്ച മുൻമന്ത്രിയും സാമൂഹ്യസാംസ്കാരിക രംഗങ്ങളിൽ സജീവമായി നിൽക്കുന്ന ശ്രീ. പി. കെ. കുഞ്ഞാലിക്കുട്ടിയുടെ സേവനം എടുത്ത് പറയേണ്ടതാണ്.

അതോടൊപ്പം ഈ പഞ്ചായത്തിലേക്ക് സ്കൂളുകൾ അനുവദിക്കുന്നതിൽ വളരെയധികം താൽപര്യം കാണിച്ചിട്ടുള്ള പരമേശ്വരൻ മുൻമന്ത്രിയായ ചാക്കിരി അഹമ്മദ്കുട്ടി സാഹിബിന്റെ സേവനവും അനുസ്മരിപ്പിക്കേണ്ടതാണ്.

ഇന്ന് വിദ്യാഭ്യാസരംഗത്ത് പുതിയ പ്രവണതകൾ വളർന്നുവരുന്നതായി കാണാം. വിദ്യാഭ്യാസം ഒരു സാമൂഹിക പ്രക്രിയയാണ്. അതോടൊപ്പം ഒരു വികസന പ്രവർത്തനം കൂടിയാണ്. വ്യക്തികളുടെ വികസനമെന്നത് അതിന്റെ ആദ്യപടി മാത്രമാണ്. വ്യക്തികളിലൂടെ പ്രദേശത്തിന്റെയും പ്രദേശങ്ങളിലൂടെ രാജ്യത്തിന്റെയും വികസനമാണ് വിദ്യാഭ്യാസത്തിലൂടെ സാധ്യമാക്കേണ്ടത്. കാണാപാഠം പടിക്കലാണ് മെച്ചപ്പെട്ട വിദ്യാഭ്യാസമെന്നും കൂട്ടികളെ അതിനായി രൂപപ്പെടുത്തുന്ന സ്ഥാപനങ്ങളാണ്. മെച്ചപ്പെട്ട സ്കൂളുകളെന്നും രക്ഷിതാക്കളെ തെറ്റിദ്ധരിപ്പിച്ച് വൻവിലക്ക് ഇത്തരം വിദ്യാഭ്യാസം വിൽക്കുന്ന കച്ചവടക്കാർ നഗരങ്ങളിലും പിന്നെ പിന്നെ ഗ്രാമങ്ങളിലും തങ്ങളുടെ ആധിപത്യം ഉറപ്പിച്ചുകൊണ്ടിരിക്കുന്നു.

വിദ്യാഭ്യാസരംഗത്ത് ജനകീയ ഇടപെടലിന്റെ ആവശ്യകത ഇക്കാര്യങ്ങളൊക്കെ നമ്മെ ബോധ്യപ്പെടുത്തുന്നു.

പഞ്ചായത്തിലെ സ്കൂളുകളെ കുറിച്ചുള്ള വിവരങ്ങൾ.

പഞ്ചായത്തിൽ നിലവിലുള്ള സർക്കാർ, എയിഡസ് വിദ്യാഭ്യാസ സ്ഥാപനങ്ങളെ കുറിച്ചുള്ള വിവരങ്ങൾ പട്ടിക-1ൽ കാണാം. നവോദയ സ്കൂൾ കൂടാതെ സർക്കാർ മേഖലയിൽ ആറു സ്കൂളുകളും സ്വകാര്യ എയ്ഡഡ് മേഖലയിൽ ആറ് സ്കൂളുകളുമുണ്ട്.

ഇത് കൂടാതെ രണ്ട് അൺ എയിഡഡ് ഇംഗ്ലീഷ് മീഡിയം സ്കൂളുകളും മൂന്ന് പ്രീപ്രൈമറി (ഇംഗ്ലീഷ് മീഡിയം)

സ്കൂളുകളും പ്രവർത്തിക്കുന്നു.

ഹയർ സെക്കണ്ടറി, ഉന്നത വിദ്യാഭ്യാസം, സാങ്കേതിക വിദ്യാഭ്യാസം തുടങ്ങിയ സ്ഥാപനങ്ങളൊന്നും ഈ പഞ്ചായത്തിലില്ല. അനുപചാരിക വിദ്യാഭ്യാസ കേന്ദ്രങ്ങളും പ്രവർത്തനക്ഷമമല്ല.

ഇന്ന് നിലവിലുള്ള സ്കൂളുകളിൽ 96-97വർഷത്തിൽ പഠിക്കുന്ന 7028 വിദ്യാർത്ഥികളിൽ 4062 ആൺകുട്ടികളും 2966 പെൺകുട്ടികളുമാണ് ഉള്ളത്. പട്ടിക-1-2 കാണുക.

പട്ടിക-1-2

വർഷം	ആകെ കുട്ടികൾ	ആൺ	പെൺ	ശതമാനം
96-97	7028	4062	2966	42%

അവലംബം സെക്കൻററിഡാറ്റ.

പട്ടികയിൽ നിന്നും പഠന രംഗത്ത് പെൺ കുട്ടികളുടെ പങ്കാളിത്തത്തിലെ കുറവ് കാണാം. പട്ടികജാതി വിദ്യാർത്ഥികൾ ആകെ 521ആണ്. ഇതിൽ ആൺകുട്ടികളും 225 പെൺകുട്ടികളുമാണ്. ആകെ വിദ്യാർത്ഥികളിൽ 7.42% പട്ടികജാതി വിദ്യാർത്ഥികളാണ്. പട്ടികജാതി വിദ്യാർത്ഥികളുടെ സ്കൂൾ തിരിച്ചുള്ളകണക്ക് പട്ടിക 1-2Aയിൽ കാണാം.

കഴിഞ്ഞ നാലുവർഷത്തെ വിവിധ സ്കൂളുകളിലെ കുട്ടികളുടെ എണ്ണം പട്ടിക 1-3 കാണുക. പട്ടിക 1-3 പരിശോധിച്ചാൽ വിദ്യാർത്ഥികളുടെ എണ്ണം കുറയുന്ന പ്രവണത കാണുന്നില്ല.

കുട്ടികളുടെ പഠന നിലവാരം അപഗ്രഥിക്കപ്പെട്ടുകയാണെങ്കിൽ ആശാവഹമായ ഒരു പുരോഗതി നമ്മുടെ കാണാൻ കഴിയുന്നില്ല. 96-97ലെ പാദവാർഷിക പരീക്ഷയുടെ അടിസ്ഥാനത്തിൽ ഇത് വിശകലനം ചെയ്യാം. പട്ടിക 1-4 കാണുക.

പട്ടിക 1-4

ക്ലാസ്സുകൾ	30% ന് താഴെ	30% മുതൽ 40% വരെ	40% മുതൽ 50% വരെ	50% മുതൽ 60% വരെ	60% ന് മുകളിൽ.
III	197	96	72	84	100
IV	130	106	69	54	94
V	212	143	63	38	24
VI	232	152	105	31	16
VII	236	89	102	59	28
VIII	496	198	53	37	30
IX	392	158	42	23	20
X	404	38	6	7	8

മേൽ പട്ടികയിൽ നിന്നും 30% മാർക്കിൽ താഴെയുള്ള കുട്ടികളുടെ എണ്ണം എൽ. പി. ക്ലാസ്സുകളിൽ കുറവു. യു. പി. ഹൈസ്കൂൾ ക്ലാസ്സുകളിൽ കൂടുന്താനും കാണുന്നു. കഴിഞ്ഞനാലുവർഷത്തെ എസ്. എസ്. എൽ. സി.

ഫലം പട്ടിക 1-5, 1-6ൽ കാണുക.

1992-93	93-94	94-95	95-96
ആകെ കുട്ടികൾ	397	399	426 404
വിജയിച്ച കുട്ടികൾ	47	64	94 62
വിജയശതമാനം	12;	16;	22; 16;

എസ്.എസ്.എൽ.സി വിജയ ശതമാനം
ഒറ്റനോട്ടത്തിൽ
പട്ടിക-6



പട്ടിക 1-2 A

പട്ടിക ജാതി-പട്ടികവർഗ്ഗ വിദ്യാർത്ഥികളുടെ വിവരം

ക്രമ നമ്പർ	സ്കൂളിന്റെ പേര്	ആൺ	പെൺ	ആകെ
1	G.M.L.P School, Karathode	12	12	24
2	A.M.L.P. School, Kottumala	02	02	04
3	M.U.H.S, Oorakam	02	04	06
4	P.M.S.A.M.A. U.P. School, Karathod	24	29	53
5	P.M.S A.M.U.P. School, Nelliparamba	08	07	15
6	G.L.P.S, Kodalikkund	11	05	16
7	G.M.L.P, School, Nelliparamba	05	08	13
8	G.L.P.S, Oorakam melmuri	22	22	44
9	G.L.P.S Oorakam Kizhumuri	36	19	55
10	G.H.S, Vengara	110	72	182
11	A.M.L.P, School Kodalikkund	06	05	11
12	A.M.L.P.S, Chalikkund	02	-	02
13	Navodaya School	56	40	96
	ആകെ			

അവലംബം സെക്കൻററി ഡാറ്റ

മേൽ പട്ടികയിൽ നിന്നും ഗ്രാഫിൽ നിന്നും എസ്.എസ്.എൽ.സി. പരീക്ഷാഫലത്തിൽ 92ൽ നിന്നും 95വരെ ക്രമാനുഗതമായ ഉയർച്ചയും 95-96 വർഷത്തിൽ

കുറവും കാണാം.

സ്കൂളുകളിലെ ഭൗതിക സൗകര്യങ്ങൾ അക്കാദമിക് സൗകര്യങ്ങൾ ഇവയെ സംബന്ധിക്കുന്ന വിവരങ്ങൾ പട്ടിക-1-7,1-8 കാണുക.

ഭൗതിക സൗകര്യങ്ങൾ 1-7
അക്കാദമിക് സൗകര്യങ്ങൾ 1-8

നവോദയ വിദ്യാലയമൊഴികെ മറ്റെല്ലാ വിദ്യാലയങ്ങളിലും ഭൗതിക സാഹചര്യങ്ങളും അക്കാദമിക് സൗകര്യങ്ങളും പരിമിതമാണെന്ന് മനസ്സിലാക്കാം. മിക്ക വിദ്യാലയങ്ങളിലും അധ്യാപകതസ്തികൾ ഒഴിഞ്ഞു കിടക്കുന്നതായി പട്ടിക 1-1ൽ നിന്നും മനസ്സിലാക്കാം.

സ്കൂൾ പി.ടി.എകൾ മാതൃസംഗമങ്ങൾ, സ്കൂൾ വെൽഫെയർ കമ്മിറ്റികൾ സ്കൂൾ റിസോഴ്സ് ഗ്രൂപ്പുകൾ എന്നിവ നിലവിലുണ്ടെങ്കിലും ഇവയുടെ പ്രവർത്തനങ്ങൾ കൂടുതൽ സജീവമാക്കപ്പെടേണ്ടതാണ്.

വിദ്യാഭ്യാസ ഗുണനിലവാരം മെച്ചപ്പെടുത്തുവാൻ അടിസ്ഥാനമാകേണ്ട പ്രി.പ്രൈമറിക്ൾ ഗവൺമെന്റ് തലത്തിലോ പഞ്ചായത്ത് തലത്തിലോ നടക്കുന്നില്ല എന്ന് ഗൗരവമായി കാണേണ്ടതാണ്.

പ്രശ്നങ്ങൾ.

1. ഗൗഹ്മേഖലയിലെ സാധിനം വിദ്യാഭ്യാസ പുരോഗതി ഉണ്ടാക്കുന്നതോടൊപ്പം നിലവാര തകർച്ചയ്ക്കും കാരണമാകുന്നു.

2. കുട്ടികളുടെ പഠനകാര്യത്തിൽ രക്ഷിതാക്കളുടെ അശ്രദ്ധയും താൽപര്യക്കുറവും വീട്ടിന്റെ ചുമതല കൂട്ടികൾതന്നെ വഹിക്കേണ്ടിവരുന്നതും പഠനനിലവാരത്തെ ബാധിക്കുന്നു.

3. ഔദ്യോഗിക വിദ്യാഭ്യാസരംഗത്ത് വലിയ സംഭാവന നൽകേണ്ട പ്രി.പ്രൈമറി വിദ്യാലയങ്ങൾ ഗവൺമെന്റ് മേഖലയിൽ ഈ പഞ്ചായത്തിൽ ഇല്ല.

4. ദൃശ്യ, ശ്രാവ്യ മാധ്യമങ്ങളുടെ അമിതമായ

വർദ്ധനവും നിലവാരം കുറഞ്ഞ പ്രസിദ്ധീകരണങ്ങളും പഠനനിലവാരത്തെ ബാധിക്കുന്നു.

5. യഥാസമയം പാഠപുസ്തകങ്ങൾ ലഭ്യമല്ലാത്തതും

വിദ്യാലയത്തെ സംബന്ധിച്ചുള്ള വിവരങ്ങൾ.
പട്ടിക 1-1

ക്രമ നമ്പർ	സ്കൂളിന്റെ പേര്	സ്കൂളിന്റെ സ്ഥാപന വർഷം	സ്കൂളിന്റെ വിധി	കുട്ടികളുടെ എണ്ണം						അധ്യാപകരുടെ എണ്ണം						യോഗ്യതകൾ						ജനറൽ				ഇന്റർമീഡിയേറ്റ്	ഡിഗ്രി	പ്രൊഫഷണൽ	മുൻകൈ	മുൻകൈ	മുൻകൈ
				B	G	T	M	F	T	BEd	T.T.C	ഇന്റർമീഡിയേറ്റ്	P.G.	De-grad	ഇന്റർമീഡിയേറ്റ്	ഡിഗ്രി	പ്രൊഫഷണൽ	മുൻകൈ	മുൻകൈ	മുൻകൈ											
1.	9	ജി.എച്ച്.എസ്. വേങ്ങര.	1957	ഗവൺമെന്റ്	1749	790	2539	49	27	76	42	17	17	4	38	2	19	6	14												
2.	7	എം.യു.എച്ച്.എസ്. ഊരകം	1996	എയിഡഡ്	51	87	138	4	2	6	4	2	-	-	-	-	-	2	-												
3.	1	പി.എം.എസ്.എ.എം.യു.പി.എസ് നെല്ലിപ്പാസ്.	1976	എയിഡഡ്	240	238	478	8	10	18	8	4	6	1	8	8	-	1	-												
4.	8	പി.എം.എസ്.എ.എം.എ.യു.പി.എസ് കാരാമേത്താട്	1976	എയിഡഡ്	400	389	789	12	13	25	10	10	5	-	10	-	-	1	-												
5.	9	ജി.എൽ.പി.എസ്.ഊരകം.1998 സർക്കാർ. കീഴ്മുറി	236	212	448	2	9	11	-	-	1	10	2	1	1	-	-	-	1												
6.	9	എ.എം.എൽ.പി.എസ്.കുറ്റാളൂർ	1931	എയിഡഡ്	157	130	287	4	6	10	-	9	1	-	-	-	-	-	-												
7.	2	എ.എം.എൽ.പി.എസ്.ചാലിൻകുണ്ട്	1924	എയിഡഡ്	89	91	180	-	5	5	1	3	-	0	-	1	-	-	-												
8.	4	ജി.എൽ.പി.എസ്. കോടലി കുണ്ട്	1973	സർക്കാർ	202	194	396	4	5	9	1	6	2	-	1	8	1	1	-												
9.	5	ജി.എൽ.പി.എസ്.ഊരകം. മേൽമുറി	1924	സർക്കാർ	184	183	367	1	8	9	-	6	-	1	2	2	-	1	-												
10.	6	എം.എം.എൽ.പി.എസ്. കോട്ടുമല	1941	എയിഡഡ്	103	93	196	2	3	5	-	4	1	-	-	-	-	-	-												
11.	1	ജി.എൽ.പി.എസ്. ഊരകം. കീഴ്മുറി (നെല്ലിപ്പാസ്)	1929	സർക്കാർ	190	193	383	6	5	11	3	7	1	1	3	7	2	1	2												
12.	6	ജി.എൽ.പി.എസ്.ഊരകം. മേൽമുറി (കാരാമേത്താട്)	1918	സർക്കാർ	222	221	443	2	10	12	1	7	4	-	1	4	-	1	-												
13.	1	ജവഹർ നവോദയ വിദ്യാലയം	1988	ഗവൺമെന്റ്	239	145	384	-	-	-	15	-	7	-	-	-	-	-	-												
		ആകെ.	4062	2966	7028	94	103	197	86	84	47	7	64	42	24	15	17	-	-												

കഴിഞ്ഞ നാല് വർഷത്തെ പഞ്ചായത്തിലെ വിവിധ സ്കൂളിലെ കുട്ടികളുടെ എണ്ണം.

സ്കൂളിന്റെ പേര്	1993-94			1994-95			95-96			96-97		
	B	G	T	B	G	T	B	G	T	B	G	T
1. ജി.എച്ച്.എസ്.വേങ്ങര.			1620	722	2342	1664	737	2401	1749	790	2539	
2. എം.യു.എച്ച്.എസ്.ഉരുകം										51	87	138
3. പി.എം.എസ്.എ.എം.യു.പി.എസ്. നെല്ലിപ്പുറം	217	217	434	220	219	439	225	242	467	240	238	478
4. പി.എം.എസ്.എ.എം.എ.യു.പി.എസ്.കരാരത്തോട്	366	355	721	371	391	762	388	385	773	400	389	789
5. ജി.എൽ.പി.എസ്.ഉരുകം കീഴ്മുരി	301	262	563	265	228	493	244	217	461	236	212	448
6. എ.എം.എൽ.പി.എസ്. കുറ്റാലൂർ	153	117	270	149	123	272	144	125	269	156	128	284
7. എ.എം.എൽ.പി.എസ്. ചാലിയികുണ്ട്	106	72	178	98	76	174	94	90	184	89	91	180
8. ജി.എൽ.പി.എസ്. കൊടലി കുണ്ട്	176	183	359	192	192	384	195	199	394	202	194	396
9. ജി.എൽ.പി.എസ്. ഉരുകം മേൽമുരി	174	178	382	186	182	368	185	179	364	184	183	367
10. GLPS ഉരുകം മേൽമുരി കാരത്തോട്	273	271	544	255	234	489	234	224	458	222	220	442
11. എ.എം.എൽ.പി.എസ്. കോട്ടുമല	106	88	194	102	79	181	103	88	191	103	93	196
12. ജി.എം.എൽ.പി.എസ്. ഉരുകംകീഴ്മുരി (നെല്ലിപ്പുറം)	192	195	387	183	210	393	192	202	394	190	193	383
13. ജവഹർ നവോദയ വിദ്യാലയം										239	145	384

പട്ടിക 1-7
ഭൗതിക സൗകര്യങ്ങൾ

സ്കൂളിന്റെ നാമം	സ്കൂൾ സ്ഥലം	സ്കൂൾ സ്ഥിതി	സ്കൂൾ സ്ഥിതി	സ്കൂൾ സ്ഥിതി	സ്കൂൾ സ്ഥിതി	സ്കൂൾ സ്ഥിതി	സ്കൂൾ സ്ഥിതി	സ്കൂൾ സ്ഥിതി	സ്കൂൾ സ്ഥിതി	സ്കൂൾ സ്ഥിതി	സ്കൂൾ സ്ഥിതി	സ്കൂൾ സ്ഥിതി	സ്കൂൾ സ്ഥിതി	സ്കൂൾ സ്ഥിതി	സ്കൂൾ സ്ഥിതി
1. ഗവൺമെന്റ് ഹൈസ്കൂൾ വേങ്ങര	3.46-എക്കർ	ഉണ്ട്	ഉണ്ട്	ഉണ്ട്	ഉണ്ട്	ഉണ്ട്	ഉണ്ട്	ഉണ്ട്	ഉണ്ട്	ഉണ്ട്	ഉണ്ട്	ഉണ്ട്	ഉണ്ട്	ഉണ്ട്	ഉണ്ട്
2. മർക്കസേ ഉലൂം ഹൈസ്കൂൾ ഊരകം	3. എക്കർ	ഉണ്ട്	ഉണ്ട്	ഉണ്ട്	ഉണ്ട്	ഉണ്ട്	ഉണ്ട്	ഉണ്ട്	ഉണ്ട്	ഉണ്ട്	ഉണ്ട്	ഉണ്ട്	ഉണ്ട്	ഉണ്ട്	കിണർ
3. പി.എം.എസ്.എ.എം.എ.യു.പിസ്കൂൾ കാരാത്തോട്	0.44 ഹെക്ടർ	ഉണ്ട്	ഇല്ല	ഉണ്ട്	ഉണ്ട്	ഉണ്ട്	ഉണ്ട്	ഉണ്ട്	ഉണ്ട്	ഉണ്ട്	ഉണ്ട്	ഉണ്ട്	ഉണ്ട്	0.24 ഹെക്ടർ	ഉണ്ട്
4. പി.എം.എസ്.എ.എം.യു.പിസ്കൂൾ നെല്ലിപ്പറമ്പ്	2. എക്കർ	ഉണ്ട്	ഉണ്ട്	ഉണ്ട്	ഉണ്ട്	ഉണ്ട്	ഉണ്ട്	ഉണ്ട്	ഉണ്ട്	ഉണ്ട്	ഉണ്ട്	ഉണ്ട്	ഉണ്ട്	1-എക്കർ	ഉണ്ട്
5. ഗവൺമെന്റ് പിസ്കൂൾ ഊരകം കീഴ്മുറി	1. എക്കർ	ഉണ്ട്	ഇല്ല	ഉണ്ട്	ഉണ്ട്	ഉണ്ട്	ഉണ്ട്	ഉണ്ട്	ഉണ്ട്	ഉണ്ട്	ഉണ്ട്	ഉണ്ട്	ഉണ്ട്	ഉണ്ട്	ഉണ്ട്
6. എം.എൽ.പി.സ്കൂൾ കുറ്റാളൂർ	25. ഹെക്ടർ	ഉണ്ട്	ഉണ്ട്	ഉണ്ട്	ഉണ്ട്	ഉണ്ട്	ഉണ്ട്	ഉണ്ട്	ഉണ്ട്	ഉണ്ട്	ഉണ്ട്	ഉണ്ട്	ഉണ്ട്	ഉണ്ട്	ഉണ്ട്
7. എ.എം.എൽ.പി.സ്കൂൾ ചാലിൽകുണ്ട്	15. ഹെക്ടർ	ഉണ്ട്	ഇല്ല	ഉണ്ട്	ഇല്ല	ഉണ്ട്	ഉണ്ട്	ഉണ്ട്	ഉണ്ട്	ഉണ്ട്	ഉണ്ട്	ഉണ്ട്	ഉണ്ട്	ഉണ്ട്	ഉണ്ട്
8. ഗവൺമെന്റ് പിസ്കൂൾ കൊടലി കുണ്ട്	1. എക്കർ	ഉണ്ട്	ഇല്ല	ഉണ്ട്	ഉണ്ട്	ഉണ്ട്	ഉണ്ട്	ഉണ്ട്	ഉണ്ട്	ഉണ്ട്	ഉണ്ട്	ഉണ്ട്	ഉണ്ട്	ഉണ്ട്	ഉണ്ട്
9. ഗവൺമെന്റ് പിസ്കൂൾ ഊരകം മേൽമുറി	11 ഹെക്ടർ	ഉണ്ട്	ഇല്ല	ഉണ്ട്	ഉണ്ട്	ഉണ്ട്	ഉണ്ട്	ഉണ്ട്	ഉണ്ട്	ഉണ്ട്	ഉണ്ട്	ഉണ്ട്	ഉണ്ട്	ഉണ്ട്	ഉണ്ട്
10. ഗവൺമെന്റ് പിസ്കൂൾ ഊരകം മേൽമുറി	10 ഹെക്ടർ	ഉണ്ട്	ഇല്ല	ഉണ്ട്	ഉണ്ട്	ഉണ്ട്	ഉണ്ട്	ഉണ്ട്	ഉണ്ട്	ഉണ്ട്	ഉണ്ട്	ഉണ്ട്	ഉണ്ട്	ഉണ്ട്	ഉണ്ട്
11. എം.എൽ.പി.സ്കൂൾ കോട്ടുമല	50 ഹെക്ടർ	ഉണ്ട്	ഇല്ല	ഉണ്ട്	ഉണ്ട്	ഉണ്ട്	ഉണ്ട്	ഉണ്ട്	ഉണ്ട്	ഉണ്ട്	ഉണ്ട്	ഉണ്ട്	ഉണ്ട്	ഉണ്ട്	ഉണ്ട്
12. ഗവൺമെന്റ് പിസ്കൂൾ നെല്ലിപ്പറമ്പ്	1. എക്കർ	ഉണ്ട്	ഉണ്ട്	ഉണ്ട്	ഉണ്ട്	ഉണ്ട്	ഉണ്ട്	ഉണ്ട്	ഉണ്ട്	ഉണ്ട്	ഉണ്ട്	ഉണ്ട്	ഉണ്ട്	ഉണ്ട്	ഉണ്ട്
13. ജവഹർ നവോദയ വിദ്യാലയം	13.70 എക്കർ	ഉണ്ട്	ഉണ്ട്	ഉണ്ട്	ഉണ്ട്	ഉണ്ട്	ഉണ്ട്	ഉണ്ട്	ഉണ്ട്	ഉണ്ട്	ഉണ്ട്	ഉണ്ട്	ഉണ്ട്	ഉണ്ട്	ഉണ്ട്

അക്കാദമിക്ക് സൗകര്യങ്ങൾ

നം	സ്കൂളിന്റെ പേര്	ദൃശ്യശ്രാവ്യമായുമങ്ങൾ		വി.സി. ആർ. വി.സി. പി.	സിനിമാ പ്രൊജക്ടർ	സ്റ്റേഡ് പ്രെജക്ടർ	കംപ്യൂട്ടർ	പഠനോപകരണങ്ങൾ	ഫർണിചറുകൾ മതിയാകുമോ	ഇനിയും കൂടുതൽ ആവശ്യമുണ്ടോ	മാതൃസംഗമം സജീവമോ	ക്ലാസ്സും പിടി എ.പ്രവർത്തിക്കുന്നുണ്ടോ.
		രേഡിയോ	ട്രാപ്പിംഗ്									
1.	ജി.എച്ച്.എസ്.വേങ്ങര.	ഉണ്ട്	ഉണ്ട്	ഇല്ല	ഇല്ല	ഉണ്ട്	ഉണ്ട്	ഉണ്ട്	ഇല്ല	15 മണി ശുദ്ധി	സജീവം	ഉണ്ട്
2.	എം.യു.എച്ച്.എസ്. ഉഴരകം	ഇല്ല	ഇല്ല	ഇല്ല	ഇല്ല	ഇല്ല	ഇല്ല	ഉണ്ട്	മതിയാകും	ഇല്ല	സജീവം	പ്രവർത്തിക്കുന്നു
3.	പി.എം.എസ്.എ.എം.യു. പി.എസ്. നെല്ലിപ്പറമ്പ്	ഉണ്ട്	ഇല്ല	ഇല്ല	ഇല്ല	ഇല്ല	ഇല്ല	ഉണ്ട്	ഇല്ല	ഇല്ല	സജീവം	ഇല്ല
4.	പി.എം.എസ്.എ.എം.എ. യു.പി.എസ്.കാരാത്തോട്	ഇല്ല	ഇല്ല	ഇല്ല	ഇല്ല	ഇല്ല	ഇല്ല	ഉണ്ട്	മതിയാകും	ഇല്ല	സജീവം	പ്രവർത്തിക്കുന്നു
5.	ജി.എൽ.പി.എസ്. ഉഴരകം കീഴ്മുറി	ഉണ്ട്	ഉണ്ട്	ഇല്ല	ഇല്ല	ഇല്ല	ഇല്ല	ഉണ്ട്	ഇല്ല	ഇല്ല	സജീവം	പ്രവർത്തിക്കുന്നു
6.	എ.എം.എൽ.പി.എസ്. കുറ്റാളൂർ	ഉണ്ട്	ഉണ്ട്	ഇല്ല	ഇല്ല	ഇല്ല	ഇല്ല	ഉണ്ട്	ഇല്ല	ഇല്ല	സജീവം	പ്രവർത്തിക്കുന്നു
7.	എ.എം.എൽ.പി.എസ്. ചാലിൽകുണ്ട്	ഇല്ല	ഇല്ല	ഇല്ല	ഇല്ല	ഇല്ല	ഇല്ല	ഉണ്ട്	ഇല്ല	2 മണി ശുദ്ധി	സജീവം	ഇല്ല
8.	ജി.എൽ.പി.എസ്. കൊടലി കുണ്ട്	ഇല്ല	ഇല്ല	ഇല്ല	ഇല്ല	ഇല്ല	ഇല്ല	വേണ്ടത്രയില്ല	ഇല്ല	5 മണി ശുദ്ധി	സജീവം	ഇല്ല
9.	ജി.എൽ.പി.എസ്. ഉഴരകം മേൽമുറി	ഉണ്ട്	ഇല്ല	ഇല്ല	ഇല്ല	ഇല്ല	ഇല്ല	ഉണ്ട്	ഇല്ല	---	സജീവം	പ്രവർത്തിക്കുന്നു
10.	എ.എം.എൽ.പി.എസ്. കോട്ടുമല	ഉണ്ട്	ഉണ്ട്	ഇല്ല	ഇല്ല	ഇല്ല	ഇല്ല	ആവശ്യത്തിനില്ല	--ഇല്ല	--	സജീവം	ഇല്ല
11.	ജി.എൽ.പി.എസ്.ഉഴരകം മേൽമുറി(കാരാത്തോട്)	ഉണ്ട്	ഉണ്ട്	ഇല്ല	ഇല്ല	ഇല്ല	ഇല്ല	ഇല്ല	ഇല്ല	സംരംഭകത്വമില്ല	സജീവം	പ്രവർത്തിക്കുന്നു
12.	ജി.എം.എൽ.പി.എസ്. ഉഴരകം കീഴ്മുറി (നെല്ലിപ്പറമ്പ്)	ഇല്ല	ഇല്ല	ഇല്ല	ഇല്ല	ഇല്ല	ഇല്ല	വേണ്ടത്ര ഇല്ല	മതിയാകില്ല	2 മണി ശുദ്ധി	സജീവം	ഇല്ല
13.	ജവഹർ നവോദയ വിദ്യാലയം	ഇല്ല	ഉണ്ട്	ഉണ്ട്	ഉണ്ട്	ഉണ്ട്	ഉണ്ട്	ഉണ്ട്	ഉണ്ട്	ഇല്ല	ഇല്ല	ഉണ്ട്

അവലംബം സെക്കന്ററി ഡാറ്റ.

ഉറരകം പഞ്ചായത്തിലെ വിദ്യാഭ്യാസ ആവശ്യങ്ങൾ

352

നവോദയ വിദ്യാലയം	വാർഡ്	അപ്പ് ഗ്രേഡ് ചെയ്യേണ്ടവ		പുതിയ സ്കൂൾ L.P.U.P.H.S.V.H.C	പുതിയകെട്ടിടം	ക്ലാസ്സ് മുറികളുടെ എണ്ണം	ഓലകെട്ടിടം സ്ഥിരമാക്കൽ	മൃതപ്പുരകക്കുസ്	കുടിവെള്ളം	കളിസ്ഥലം	ചുറ്റുമതിൽ
		U.P.	H.S								
ജി.എം.എൽ.പി.എസ്.ഉറരകം കീഴ്മുറി	1						✓	✓	✓	✓	✓
പി.എം.എസ്.എ.എം.യു.പി.എസ്. നെല്ലിപ്പുറസ്	2	✓		മനീതി(എൽ.പി)				✓	✓	✓	✓
എ.എം.എൽ.പി.എസ്.ചാലിൽകുണ്ട	3			എട്രിപ്പുറസ് ഒകെ നഗർകോളിൽ(എൽ.പി.) പാറക്കണ്ണി മാലപ്പുറസ് (എച്ച്.എസ്)							
ജി.എൽ.പി.എസ്.കൊടലി കുണ്ട	4	✓		വട്ടപ്പുറസ്(എൽ.പി)	✓	5		✓	✓	✓	✓
ജി.എൽ.പി.എസ്.ഉറരകം മേൽമുറി	5							✓	✓	✓	✓
എ.എം.എൽ.പി.എസ്.കോട്ടുമല	6	✓			✓			✓	✓	✓	✓
ജി.എം.എൽ.പി.എസ്.ഉറരകം മേൽമുറി	7			ഹയർസെക്കന്ററി വെങ്കുളം (എൽ.പി.) പാങ്ങോട്ടുപറമ്പ്, (എൽ.പി)				✓	✓	✓	✓
പി.എം.എസ്.എ.എം.എ.യു.പി.എസ്. കാരാത്തോട്.	8			വി.എച്ച്.എസ്		15 മുറികൾ		✓	✓	✓	✓
ജി.എച്ച്.എസ്.വേങ്ങര	9	✓		നെടുപുറസ്(എൽ.പി)				✓	✓	✓	✓
ജി.എൽ.പി.എസ്. ഒ.കെ.മുറി	9	✓						✓	✓	✓	✓
എ.എം.എൽ.പി.എസ് കുറ്റാളൂർ	10	✓		കീരാകുസ് കോളനി (എൽ.പി. & യു.പി)							

✓ ആവശ്യങ്ങളെ കാണിക്കുന്ന.

അധ്യാപക നിയമനം നടത്താത്തതും അനവസരത്തിലുള്ള സ്ഥലമാറ്റങ്ങളും പഠനനിലവാരത്തെ ബാധിക്കുന്നു.

6. വിരസമായ പാഠ്യ പദ്ധതിയും പഴഞ്ചൻ പഠനരീതികളും അശാസ്ത്രീയമായ മുല്യ നിർണ്ണയവും പഠനത്തെ ബാധിക്കുന്നു.

7. ഹയർസെക്കൻററിമുതൽ സാങ്കേതിക ഉന്നത വിദ്യാഭ്യാസ മേഖലവരെയുള്ള വിദ്യാഭ്യാസ സ്ഥാപനങ്ങളില്ല.

8. ജി.എച്ച്.എസ്.വേങ്ങരയിലെ ഷിഫ്റ്റ് സമ്പ്രദായവും കുട്ടികളുടെ ബാഹുല്യവും എസ്.എസ്.എൽ.സി. വിജയശതമാനം കുറയ്ക്കുന്നു.

9. പ്രൈമറി,സെക്കൻററി തലത്തിലുള്ള വിദ്യാർത്ഥികളുടെ അക്ഷരജ്ഞാനം കുറവ്.

10. ഡി.പി.ഇ.പി യുടെ ഭാഗമായുള്ള വില്ലേജ് എജുക്കേഷൻ കമ്മറ്റികളിൽ മുഴുവൻ സ്കൂളുകളിലേയും പി.ടി.എ. പ്രസിഡണ്ടുമാർക്ക് പ്രാതിനിധ്യമില്ല.

11. കലാ, കായിക,പ്രവർത്തി പരിചയ മേഖലകളിൽ ശ്രദ്ധേയമായ നേട്ടം കൈവരിക്കാൻ കഴിഞ്ഞിട്ടില്ല.

12. ചില പ്രൈമറി വിദ്യാലയങ്ങൾ യു.പി.ആയി അപഗ്രേഡ് ചെയ്യാത്തതുകൊണ്ട് വളരെ ദുരം നടന്നുപോയി പഠിക്കേണ്ട അവസ്ഥ നിലനിൽക്കുന്നു.

13. എൽ.പി., യു.പി, ഹൈസ്കൂൾ എന്നിവകളുടെ ക്യാമ്പ് ചിലസ്ഥലങ്ങളിൽ നിലനിൽക്കുന്നു.

14. അനൗപചാരിക വിദ്യാഭ്യാസ സ്ഥാപനങ്ങളില്ല.

15. ഉച്ച ഭക്ഷണ പരിപാടി കാര്യക്ഷമമല്ല.

16. സ്കൂൾ പരിശോധനാ സമ്പ്രദായം കാര്യക്ഷമമല്ല.

17. സ്കൂളുകളുടെ അറ്റകുറ്റപ്പണികൾ യഥാസമയം നടത്തപ്പെടുന്നില്ല.

18. താൽകാലിക ഷെഡ്ഡുകളിൽ സ്കൂൾ പ്രവർത്തിക്കുന്നുണ്ടുണ്ട്.

സാധ്യതകളും നിർദ്ദേശങ്ങളും.

1. പഞ്ചായത്തിലുള്ള എല്ലാ വിദ്യാലയങ്ങൾക്കും കെട്ടിടങ്ങൾ, കക്കൂസ്,മുത്രപ്പുര,കുടിവെള്ളം,കളിസ്ഥലം,ചുറ്റുമതിൽ തുടങ്ങിയ പ്രാഥമിക സൗകര്യങ്ങൾ എത്തിക്കുക.

2. വിദ്യാലയങ്ങളിൽ ആവശ്യമായ ക്ലാസ്സുമുറികൾ

നിർമ്മിക്കുക.

3. അധ്യാപക തസ്തിക യഥാസമയം നികത്തുന്നതിന് നടപടികളെടുക്കുക.

4. സ്ഥല സൗകര്യമുള്ള എല്ലാ വിദ്യാലയങ്ങളോടനുബന്ധിച്ചും പഞ്ചായത്തിൽ ജനസാന്ദ്രത കൂടുതലുള്ള മറ്റു മേഖലകളിലും പ്രീ പ്രൈമറി സ്ഥാപിക്കുക.

5. സ്കൂൾ പ്രവർത്തനങ്ങളിൽ പി.ടി.എ. മാതൃ സംഗമം,മറ്റു ബഹുജനസന്നദ്ധ സംഘടനകൾ എന്നിവയുടെ പൂർണ്ണപങ്കാളിത്തം ഉറപ്പുവരുത്തുക.

6. കലാകായികരംഗത്ത് വിദ്യാർത്ഥികളുടെ കഴിവ് വളർത്തിയെടുക്കുന്നതിന് പദ്ധതികളാവിഷ്കരിച്ച് നടപ്പിലാക്കുക.

7. ഉച്ചഭക്ഷണ വിതരണം കാര്യക്ഷമമാക്കുന്നതിനുള്ള നടപടികൾ സ്വീകരിക്കുക.

8. വില്ലേജ് എജുക്കേഷൻ കമ്മറ്റിയിൽ പഞ്ചായത്തിലെ മുഴുവൻ പി.ടി.എ. പ്രസിഡണ്ടുമാരെയും എക്സിക്യൂട്ടീവ് മെമ്പർമാരാക്കുക വഴി അവയുടെ പ്രവർത്തനം കൂടുതൽ കാര്യക്ഷമമാക്കുക.

9. വേങ്ങര ഹൈസ്കൂളിന്റെ പഠനനിലവാരം ഉയർത്തുന്നതിന് യു.പി.വിഭാഗത്തിന് പ്രത്യേകം കെട്ടിടം നിർമ്മിച്ച് ഷിഫ്റ്റ് സമ്പ്രദായം ഭൂശിവാക്കുക.

10. കമ്പ്യൂട്ടർ സെൻറർ പ്രവർത്തിക്കുന്ന വേങ്ങര ഗവ. ഹൈസ്കൂൾ വൊക്കേഷണൽ ഹയർസെക്കണ്ടറിയായും മർക്കസുൽ ഉലൂം ഹൈസ്കൂൾ ഹയർസെക്കൻററിയായും ഉയർത്തുക.

11. സ്കൂൾ പരിശോധനാസമ്പ്രദായം കാര്യക്ഷമമാക്കാൻ പഞ്ചായത്ത് തലത്തിൽ തസ്തിക സൃഷ്ടിക്കുക.

12. നിലവിലുള്ള എ.ഇ.ഒ.വിന്റെ പരിധി കുറയ്ക്കണം.

13. ബുക്ക് ഡിപ്പോക്കൾ സബ്ജില്ല കേന്ദ്രീകരിച്ച് അനുവദിക്കുക.

14. സമഗ്ര വിദ്യാഭ്യാസ വികസനത്തിനായി നിലവിലുള്ള പദ്ധതികൾ കാര്യക്ഷമമാക്കുകയും പഞ്ചായത്ത് തല പ്രോജക്ടുകൾ ആവിഷ്കരിച്ച് ജനകീയമായി നടപ്പിലാക്കേണ്ടതാണ്.

15. നവോദയ വിദ്യാലയത്തിൽ 10% സീറ്റുകൾ സ്കൂൾ സ്ഥിതി ചെയ്യുന്ന പഞ്ചായത്തിലെ കുട്ടികൾക്ക് സംവരണം ഏർപ്പെടുത്തുക.

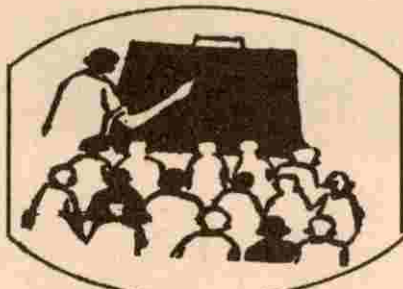

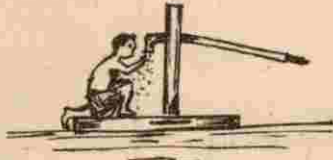

കുടിവെള്ളവും പൊതുജനാരോഗ്യവും

ണ്ടായിരമാണ്ടോടെ എല്ലാവർക്കും ആരോഗ്യം എന്ന ലക്ഷ്യം സാക്ഷാത്കരിക്കുന്നതിന് വികസന തന്ത്രം ആവിഷ്കരിക്കുമ്പോൾ ആരോഗ്യമേഖല ഏറ്റവും പ്രധാനപ്പെട്ടതാണ്. ഏതൊരു മനുഷ്യ സമൂഹത്തിനും അടിസ്ഥാന സൗകര്യങ്ങൾ ഉള്ള പാർപ്പിടം, ശുദ്ധജലം, ശുദ്ധവായു, പോഷകാഹാരം എന്നിവ അത്യന്താപേക്ഷിതമാണ്.

കാർഷിക മേഖലയുടെ വളർച്ചയ്ക്കു വേണ്ടി ഊരകം മലയുടെ വനമേഖലയാകെ വെട്ടി നശിപ്പിച്ചതിനെ തുടർന്നുണ്ടായ പാരിസ്ഥിതിക പരിവർത്തനം ഗ്രാമത്തിലെ കുടിവെള്ളക്ഷാമം രൂക്ഷമാക്കി. നാണ്യ വിള മേഖലയിൽ ഒരു കുതിച്ചു ചാട്ടം നടത്തിയപ്പോൾ ഭാവി തലമുറയുടെ അടിസ്ഥാനാവശ്യമായ കുടിവെള്ളം നിഷേധിക്കപ്പെടുകയാണെന്ന യഥാർത്ഥ്യം മനസ്സിലാക്കാനുള്ള തിരിച്ചറിവ് മുൻ തലമുറക്കില്ലാതെ പോയി.

പോഷകാഹാര സമ്പുഷ്ടമായ ആഹാര രീതി അവലംബിച്ചിരുന്ന ഒരു ജനതയായിരുന്നു ഇവിടെ വസിച്ചിരുന്നത്. കാലത്തിന്റെ മാറ്റം ആരോഗ്യരംഗത്തും മാറ്റം വരുത്തി. ആശുപത്രിയേയും മരുന്നിനേയും ഡോക്ടറേയും ആശ്രയിച്ചുകൊണ്ടുള്ള ആരോഗ്യ സങ്കല്പത്തിലേക്ക് സമൂഹം എത്തിപ്പെട്ടു. അതോടൊപ്പം രോഗ ചികിത്സയ്ക്കായി അന്ധവിശ്വാസങ്ങളുടെ പിന്നാലെ പോകുന്ന ചെറിയൊരു ശതമാനം ആളുകൾ ഇപ്പോഴും

പഞ്ചായത്തിലുണ്ട്.

നിലവിലുള്ള സാഹചര്യത്തിൽ ശുദ്ധവായുവിനും ശുദ്ധജലത്തിനും പോഷകാഹാരത്തിനും ഊന്നൽ നൽകി രോഗപ്രതിരോധ ചികിത്സാസംസ്കാരം വളർത്തിയെടുക്കുകയും ആധുനിക ചികിത്സാ സൗകര്യങ്ങൾ ഗ്രാമത്തിനകത്ത് ഉണ്ടാക്കിയെടുക്കുകയും ചെയ്താലെ ആരോഗ്യസമ്പത്ത് നേടിയെടുക്കാൻ കഴിയുകയുള്ളൂ.

പഞ്ചായത്തിലെ ജനങ്ങൾ കുടിവെള്ളത്തിന് പ്രധാനമായും ആശ്രയിക്കുന്നത് കിണറുകളെയാണ്. കിണറുകൾക്ക് ചുറ്റുമതിൽ കെട്ടാത്തതുകൊണ്ട് ജലം മലിനമാകാൻ സാധ്യതയുള്ള ഒട്ടനവധി കിണറുകളുണ്ട്. പഞ്ചായത്തിൽ 2372 കിണറുകളുണ്ട്. കൂഴൽ കിണറുകളെ ആശ്രയിക്കുന്ന 49 കുടുംബങ്ങളുമുണ്ട്. 150 ഓളം കുടുംബങ്ങൾ പഞ്ചായത്തിന്റെ കീഴിലുള്ള ചെറുകിട ശുദ്ധജല പദ്ധതികളായ പാങ്ങാട്ട് പറമ്പ്, വട്ടപ്പറമ്പ്, നായർമാട് എന്നിവയെ ആശ്രയിക്കുന്നു. പഞ്ചായത്തിലെ കുടിവെള്ള ലഭ്യതയുടെ സ്രോതസ് പട്ടിക 1-ൽ കൊടുത്തിരിക്കുന്നു.

പട്ടിക-1

ഇനം	എണ്ണം
കിണർ	2349
പൊതുകിണർ	23
കൂഴൽകിണർ	10
ടാപ്പ്	73

അവലംബം- സെക്കൻററി ഡാറ്റ

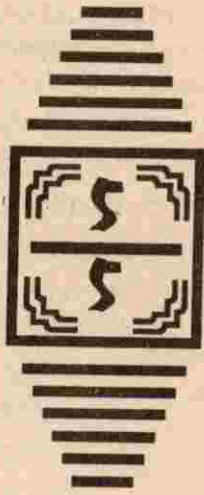

കുടിവെള്ള ക്ഷാമം രൂക്ഷമായി അനുഭവപ്പെടുന്നസ്ഥലങ്ങൾ പഞ്ചായത്തിലെ എല്ലാ വാർഡുകളിലും ഉണ്ട്. ലക്ഷം വീടുകോളനികളിലും ഹരിജൻ കോളനികളിലും കുടിവെള്ള ക്ഷാമം നിലനിൽക്കുന്നുണ്ട്.

കുടിവെള്ള ക്ഷാമബാധിത പ്രദേശങ്ങളും പരിഹാരമാർഗ്ഗങ്ങളും

പട്ടിക-2

വാർഡ്	പ്രശ്നമേഖല	പരിഹാര മാർഗ്ഗം
I	കിഴക്കേനെല്ലിപ്പറമ്പ്, പട്ടായി, വെങ്കുളം, കാരിപ്പടി, വടക്കേകുണ്ട്, വള്ളിക്കൊട്ടുപാറ, മാത്തിൽ, നെല്ലിപറമ്പ്.	കുഴൽകിണറോ മറ്റു പൊതുകിണറോ നിർമ്മിക്കുക, പഞ്ചായത്തിന് പൈപ്പ് ലൈനിൻ കുടിവെള്ളമെത്തിക്കുക, കടലുണ്ടി പുഴയിൽ കിണർ സ്ഥാപിച്ച് കിഴക്കേ നെല്ലിപ്പറമ്പിൽ ടാങ്ക് നിർമ്മിക്കുക, നവോദയാ പൈപ്പ്ലൈനിൽ നിന്ന് ടാപ്പ് അനുവദിക്കുക.
II	കാരിക്കുന്ന്, ചാലിൽക്കുണ്ട്, കല്ലേങ്ങൽമാട്, കാരാടൻ ഭാഗം കുര്യാട്ടിൽമാട്	പാടത്ത് കിണർ കുഴിച്ച് കല്ലേങ്ങൽമാട്ടിൽ ടാങ്ക് സ്ഥാപിച്ച് പൈപ്പ് ലൈൻ ഇടുക, ചാലിൽക്കുണ്ട് സ്കൂളിനടുത്തും കുര്യാട്ടിൽമാട്ടിലും കുഴൽ കിണർസ്ഥാപിക്കുക.
III	മീഞ്ചേറ, കാപ്പിൽക്കുണ്ട്, അത്താണിക്കുണ്ട്, ചേലത്തൂർ, മാലറമ്പ്, പാറയിൽ, ആലുങ്ങൽമുക്ക്, ഒ.കെ.എം.നഗർ, എടരിപ്പറമ്പ്.	മീഞ്ചേറ ഭാഗത്ത് ടാങ്ക് സ്ഥാപിച്ച് പൈപ്പ്ലൈൻ സ്ഥാപിക്കുക, കാപ്പിൽ കുണ്ടിലെ ഒരു സ്വകാര്യ വൃത്തിയുടെ കിണർ നന്നാക്കിയാൽ അഞ്ച് വീട്ടുകാർക്ക് കുടിവെള്ളം കിട്ടും. ഒ.കെ.എം. മേലേ കുഴൽകിണറിന് മോട്ടോർ വച്ച് ടാങ്ക് നിർമ്മിക്കുക.
IV	പാറപ്പുറത്ത് റോഡ്, ഒ.കെ.എം. നഗർ പാറക്കണ്ണി പുളിക്കപ്പറമ്പ് റോഡ്, ഒ.കെ.എം. നഗർ ചോലക്കൽപള്ളി, കുന്നത്ത്, അപ്പായിപ്പാറ, ഒ.കെ.എം. നഗർ റോഡ്, കരിമ്പിലി ലക്ഷം വീട് കോളനി, വള്ളപ്പിൽ പടി, ചാലിൽപ്പള്ളി, കൈയലിക്കുണ്ട്, മൂണ്ടേങ്ങൽപ്പുറായ	ഈ സ്ഥലങ്ങളിലേക്ക് പൈപ്പ് ലൈനിൽ ടാപ്പ് സ്ഥാപിക്കുക, പൊതുകിണർ കുഴിക്കുക, പൊതു കുളം കുഴിക്കുക, സ്ഥലം നൽകാൻ തയ്യാറാണ്. മൂണ്ടേങ്ങൽ പുറായ ഭാഗത്ത് മിനി വാട്ടർ സപ്ലൈ സ്കീം ആരംഭിക്കുക, കുഴൽ കിണറുകൾ സ്ഥാപിക്കുക
V	വട്ടപ്പറമ്പ്,മുക്കിൽതൊടു,മംഗലം, ഒസ്സാരമുക്ക്, പുതിയത്ത്, കല്ലുങ്ങൽ,അമ്മാഞ്ചേരിക്കാവ് റോഡ്,മുതിരപ്പാറ,കുനിയൻമാട് ,ആലുങ്ങൽമുക്ക്,പാറക്കണ്ണി, ചീരാത്തുമുക്ക്.	മോട്ടോർ ശക്തിവർധിപ്പിക്കുക, പൈപ്പ്ലൈൻനന്നാക്കുക,ഹൗസ്കണക്ഷൻ നൽകുക,മോട്ടോർപമ്പ്റെററ നിയമിക്കുക,വട്ടപ്പറമ്പിൽപൊതുകിണർ റിപ്പയർചെയ്യുക,കുഴൽകിണർകുഴിക്കുക, വാട്ടർസപ്ലൈയുണിറ്റ് നീട്ടുക.
VI	കോട്ടുമലപ്പറമ്പ്,കരാത്തോട്, വട്ടപ്പറമ്പ്,പാറക്കടവ്,ചക്ക നാട്ടുപ്പറമ്പ്,അത്തിക്കപ്പറമ്പ്, അംഗൻവാടി.എം.എൽ.പി.സ്കൂളിന് സമീപം, കരിക്കുറ്റി.	കുഴൽകിണർകുഴിക്കുക,പൈപ്പ്ലൈൻസ്ഥാപിക്കുക. കടലുണ്ടിപ്പുഴയ്ക്ക് ചെക്ക് ഡാംനിർമ്മിച്ച് വട്ടപ്പറമ്പിൽ ടാങ്ക്നിർമ്മിക്കുക.

VII	വട്ടപ്പറമ്പ്, ഹരിജൻ കോളനി, യാറംപടി, പുത്തൻ പിടിക, മേച്ചിരി മാട്, കൊട്ടിയൻ, പാറക്കണ്ണി റോഡ് ജങ്ഷൻ.	ഹൗസ്കണക്ഷൻനൽകുക.ഓപ്പറേറ്ററെ നിയമിക്കുക,നിലവിലുള്ള പൊതുകിണർ നന്നാക്കുക,പുത്തൻപടിയിൽ കിണർ നിർമ്മിച്ച് മേച്ചേരിമാട് ടാങ്ക്നിർമ്മിക്കുക.
VIII	കരിയാരം ഹരിജൻ കോളനി,പുള്ളിക്കല്ല്,കരിയങ്ങട്, പുളിക്കൽപ്പാറ,തടപ്പറമ്പ്, കൊട്ടിയരം.	കടലുണ്ടിപ്പുഴയിൽനിന്നും വെള്ളം പമ്പ് ചെയ്ത്കരിയാരത്തു ടാങ്കു കെട്ടി മിനിശുദ്ധജലപദ്ധതി നടപ്പിലാക്കുക,കണ്ണമംഗലം,വേങ്ങര-ഊരകം ശുദ്ധജല പദ്ധതിയുടെ പൈപ്പ് ലൈൻ പ്ലാന്തോട്ടം റോഡ് വഴി പുള്ളിക്കല്ല് വരെ നീട്ടുക.
IX	ഹൈസ്കൂളിന് വടക്കുഭാഗം, നെടുപറമ്പ്,കല്ലേറ്റിപ്പറമ്പ്. കരിമ്പിലിമാട്,പെരുംതോട്ടിപറമ്പ്.	കുഴൽ കിണർ കുഴിക്കുക, പൊതുകിണർ നന്നാക്കുക,പൈപ്പുവെള്ളം എത്തിക്കുക.
X	നരിക്കോട്ടുകുളം,കോട്ടമ്മൽ, കീരൻ കുന്ന്കോളനി, മുരിക്കൻചാൽ,മണ്ണിശ്ശേരി, പുല്ലഞ്ചാൽ,വട്ടപ്പറമ്പ്.	പുവിളക്കോട് കിണർക്കുഴിച്ച് വെള്ളം പമ്പ് ചെയ്ത് കോട്ടമ്മൽ ടാങ്ക് കെട്ടി മിനി ശുദ്ധജല പദ്ധതി നടപ്പിലാക്കുക.

വിവിധ ഗ്രാമസഭകളിൽ നിന്നുയർന്ന പ്രശ്നങ്ങൾ താഴെ കൊടുക്കുന്നു.

1. രൂക്ഷമായ കുടിവെള്ള ക്ഷാമം. പട്ടിക-2.കാണുക
2. ഊരകം വേങ്ങര കണ്ണമംഗലം ശുദ്ധജല വിതരണ പദ്ധതിയുടെ പ്രവർത്തന മന്ദഗതി.
3. കിണറുകൾക്ക് ചുറ്റുമതിലില്ല.
4. പൈപ്പ് ലൈൻ ഉള്ള ഭാഗങ്ങളിൽ ആവശ്യമായ സ്ഥലത്ത് പൊതു ടാപ്പില്ല.
5. പൊതു കിണർ, പൊതു കുളം എന്നിവയുടെ അഭാവം.
6. ശാസ്ത്രീയ സംവിധാനങ്ങളുള്ള അറവു ശാലകളില്ല.
7. ആവശ്യമായ സ്ഥലങ്ങളിൽ ഓവു ചാലുകളില്ല.
8. നിലവിലുള്ള കുഴൽ കിണറുകളിൽ നിന്ന് മലിന ജലം പുറത്തു വരുന്നു.
9. നിലവിലുള്ള ചെറുകിട ശുദ്ധജല പദ്ധതിയുള്ള സ്ഥലങ്ങളിൽ ആവശ്യമായ കുടിയ കുതിരശക്തിയുള്ള മോട്ടോർ പമ്പുകളില്ല. സ്ഥിരമായ പമ്പ് ഓപ്പറേറ്റർമാരില്ല. ജലലഭ്യതയനുസരിച്ച് കുടുതൽ കുടുംബങ്ങളിലേക്ക് വിതരണ പദ്ധതിയെത്തിയിട്ടില്ല.
10. ശുദ്ധജലത്തിന്റെ പ്രാധാന്യത്തെക്കുറിച്ച് ബോധമില്ലാത്തത് കൊണ്ട് പൊതുപദ്ധതികളിലെ ജലം ദുരുപയോഗപ്പെടുത്തുന്നു.
11. നിലവിലുള്ള പൊതു കിണറുകളും,പഴകി തുരുമ്പിച്ച കുഴൽ കിണറുകളും ഉപയോഗ ശൂന്യമായി കിടക്കുന്നു.

സാധ്യതകൾ

1. രൂക്ഷമായ കുടിവെള്ള ക്ഷാമത്തിന് പരിഹാരമായി ഗ്രാമ സഭയിൽ നിന്നുയർന്നുവന്ന നിർദ്ദേശങ്ങൾ പരിശോധിച്ച് പദ്ധതികൾ ആവിഷ്കരിക്കുക. പരിഹാര നിർദ്ദേശങ്ങൾ പട്ടിക-2ൽ കൊടുത്തിരിക്കുന്നു.
2. ഊരകം-വേങ്ങര-കണ്ണമംഗലം ശുദ്ധജലപദ്ധതി പ്രവർത്തനം ത്വരിതഗതിയിലാക്കുന്നതിന് ആത്മാർത്ഥമായ ശ്രമങ്ങൾ നടത്തേണ്ടിയിരുന്നു.
3. കുടിവെള്ളത്തിന്റെ പ്രാധാന്യം ഉൾക്കൊണ്ടുകൊണ്ട് കിണറുകൾക്ക് ചുറ്റുമതിലുണ്ടാക്കാൻ പ്രത്യേക പദ്ധതികൾക്ക് രൂപം നൽകുക.
4. ടാങ്കുകളിലെ ജലലഭ്യത മനസ്സിലാക്കി പൈപ്പ് ലൈൻ ഉള്ളഭാഗങ്ങളിൽ പൊതുടാപ്പ് സ്ഥാപിക്കുക.
5. ഭൂഗർഭ ജലലഭ്യതയനുസരിച്ച് പൊതുകിണറുകൾ ജനപങ്കാളിത്തത്തോടെ നിർമ്മിക്കുകയും ശരിയായ രീതിയിൽ സംരക്ഷിക്കുകയും ചെയ്യുക. നിലവിലുള്ള പൊതു കിണറുകൾ ജനപങ്കാളിത്തത്തോടെ ശുചീകരിക്കുക.
6. ആധുനിക സൗകര്യമുള്ള അറവുശാലകൾ സ്ഥാപിച്ച് കുടിവെള്ളമലിനീകരണത്തിൽ നിന്ന് പഞ്ചായത്തിനെ വിമുക്തമാക്കുക.
7. വെള്ളം കെട്ടിനിൽക്കുന്ന സ്ഥലങ്ങളിലും റോഡരികിലും ആവശ്യമായ ഓവുചാലുകൾ നിർമ്മിക്കുക.നിലവിലുള്ള ഓവുചാലുകൾ യഥാസമയം

അറ്റകുറ്റപ്പണികൾ നടത്തുക.

8. ഭൂഗർഭ ജലത്തിന്റെ ലഭ്യതയും സ്വഭാവവും മനസ്സിലാക്കി കൃഷൽ കിണർ സ്ഥാപിക്കുക. ജലം മലിനമാകാത്ത രീതിയിലുള്ള പൈപ്പുകൾ കൃഷൽ കിണറിനായി ഉപയോഗിക്കുക. കേടുപാടുകൾ തീർക്കാനുള്ള കൃഷൽ കിണറുകൾ ഉപയോഗമാക്കുക.

9. ജലസ്രോതസ്സിനേയും ജലസംഭരണിയേയും കണക്കിലെടുത്ത് ആവശ്യമായ കുതിര ശക്തിയുള്ള മോട്ടോറുകൾ സ്ഥാപിക്കുക. മോട്ടോർ പ്രവർത്തിക്കുന്നതിന് സ്ഥിരം ഓപ്പറേറ്റർ മാരെ നിയമിക്കുക. ജലലഭ്യതക്കനുസരിച്ച് കൂടുതൽ കുടുംബങ്ങളെ ശുദ്ധജല വിതരണ പദ്ധതിയുടെ ഗുണഭോക്താക്കളാക്കുക.

10. കൂടുതൽ കുടുംബങ്ങൾ ഉപയോഗിക്കുന്ന സ്വകാര്യ കിണറുകൾ നിലവിലുള്ള പദ്ധതികളുടെ സഹായം ഉൾക്കൊണ്ടു കൊണ്ട് കാലാകാലങ്ങളിൽ വേണ്ട സംരക്ഷണം നടത്തുക.

11. കുടിവെള്ളത്തിന്റെ പ്രാധാന്യത്തെക്കുറിച്ച് പ്രൈമറി തലമുതൽ ബോധവൽക്കരണം നടത്തുകയും ജലസമ്പത്തിനെ കുറിച്ച് ജനങ്ങളിൽ അവബോധം ഉണ്ടാക്കുകയും ചെയ്യുക.

12. മനീതി, മുഴിക്കടവ്, കോട്ടുമല, പാറമ്പടവ്, നടുവിൽത്തോട് എന്നിവിടങ്ങളിൽ ചെക്ക്ഡാം നിർമ്മിച്ചാൽ ജലസ്രോതസ്സുകളിലെ ജലനിരപ്പു ഉയർത്താൻ സാധിക്കും. ശാസ്ത്രീയമായ രീതിയിൽ പ്രായോഗികത പരിശോധിച്ച് പദ്ധതികൾ ആവിഷ്കരിക്കാവുന്നതാണ്.

ആരോഗ്യം

ഏതാനും വർഷങ്ങൾക്ക് മുമ്പുവരെ ഈ പഞ്ചായത്തിലെ ജനത പാരമ്പര്യ ചികിത്സകരേയും നാട്ടു വൈദ്യന്മാരേയും മാണ് ചികിത്സക്കായി ആശ്രയിച്ചിരുന്നത്. അതോടൊപ്പം മന്ത്രവാദികളുടേയും സാധിനമുണ്ടായിരുന്നു. പലരോഗങ്ങളെ കുറിച്ചുമുള്ള അന്വധിശ്വാസങ്ങൾ, പ്രതിരോധ കാഴ്ചപ്പാടില്ലാത്ത ആരോഗ്യ സേവനങ്ങളുടെ അഭാവം എന്നിവ ജനങ്ങളുടെ ആരോഗ്യ നിലവാരത്തെ സാരമായി ബാധിച്ചിരുന്നു.

ചികിത്സാരംഗത്ത് ശാസ്ത്രീയമായ കാഴ്ചപ്പാടോടെയുള്ള പ്രവർത്തനങ്ങൾ ആരംഭിച്ചത് 1970ൽ പുളാപ്പിസിലെ ആയുർവേദ ആശുപത്രി സ്ഥാപിച്ചതോടെയാണ്. ഈ സ്ഥാപനം ഇന്നും വാടക കെട്ടിടത്തിലാണ് പ്രവർത്തിച്ചുവരുന്നത്. 09.03.96ൽ പഞ്ചായത്തിൽ ഒരു പ്രാഥമികാരോഗ്യ കേന്ദ്രം സ്ഥാപിതമായി. ഇതിനുമുമ്പു അലോപ്പതി

ചികിത്സക്കായി വേങ്ങരയിലും മലപ്പുറത്തുമുള്ള ആശുപത്രികളെയാണ് ആശ്രയിച്ചിരുന്നത്. 1984ൽ സ്ഥാപിതമായ പുളാപ്പിസിലെ I.P.P സബ്സെൻററും കരിമ്പിലിയിലെ കുടുംബ ക്ഷേമകേന്ദ്രവുമാണ് ആരോഗ്യ രംഗത്തെ സ്ഥാപനങ്ങൾ. നെല്ലിപ്പറമ്പിൽ ഒരു സബ് സെൻറർ അനുവദിച്ചിട്ടുണ്ടെങ്കിലും വാടകക്കെട്ടിടം പോലും ഉണ്ടാക്കുവാൻ കഴിഞ്ഞിട്ടില്ല. ഹോമിയോപതി ചികിത്സക്കായി പഞ്ചായത്തിനകത്ത് ആശുപത്രി സ്ഥാപിച്ചിട്ടില്ലെങ്കിലും സ്വകാര്യ ഡോക്ടർമാരുടെ സേവനം ഈ രംഗത്തുണ്ട്.

വേനൽക്കാലത്ത് അനുഭവപ്പെടുന്ന ജലജന്യ രോഗങ്ങൾ ചിലപ്രത്യേക കാലങ്ങളിൽ കണ്ടുവരുന്ന വായു ജന്യ രോഗങ്ങളുമാണ് പ്രധാന ആരോഗ്യ പ്രശ്നങ്ങൾ.

പഞ്ചായത്തിലെ ആകെയുള്ള 3398വീടുകളിൽ 2372വീടുകൾക്ക് മാത്രമേ സ്വന്തമായി കുടിവെള്ള സ്രോതസ്സുള്ളൂ. 2456 വീടുകളിൽ മാത്രമേ സാനിറ്ററി കമ്മ്യൂസുളളൂ. തുറസ്സായ സ്ഥലങ്ങളിലെ വിസർജ്ജനം ജലജന്യ രോഗങ്ങൾക്കും വായുജന്യ രോഗങ്ങൾക്കും കാരണമാകുന്നു.

432ജലജന്യരോഗങ്ങളും 759 വായുജന്യ രോഗങ്ങളും റിപ്പോർട്ടു ചെയ്യപ്പെട്ടിട്ടുണ്ട്. ആയുർ വൈദ്യരും സംസ്ഥാന ശരാശരിയേക്കാൾ കൂടുതലാണ്. ശിശുമരണ നിരക്ക് 10.6, ഗർഭിണികളുടെ മരണ നിരക്ക് 0.9, എന്നിവയും സംസ്ഥാന ശരാശരിയേക്കാൾ കുറവാണ്. 1996ലെ I.C.D.S സർവ്വേ പ്രകാരം ഒരു വയസ്സിനു താഴെയുള്ള കുട്ടികളുടെ എണ്ണം 402ആണ്. എന്നാൽ പഞ്ചായത്തിൽ ഇതേകാലയളവിൽ രേഖപ്പെടുത്തിയ ജനനം 158ആണ്. ഇതിൽ കാണുന്ന വ്യത്യാസം സൂചിപ്പിക്കുന്നത് പഞ്ചായത്തിനു വെളിയിലുള്ള ആശുപത്രികളിൽ ആണ് ജനനം കൂടുതലും നടക്കുന്നത് എന്നാണ്.

1996ൽ നടത്തിയ പഞ്ചായത്തു തല സർവ്വേ പ്രകാരം ആകെയുള്ള 3398 വീടുകളിൽ 942വീടുകൾക്കും കമ്മ്യൂസുകളില്ലാത്ത സ്ഥിതി നിലനിൽക്കുന്നു. ഉള്ള കമ്മ്യൂസുകളിൽ പലതും ആരോഗ്യകരമായ മേൽമുള്ളതുമല്ല. പഞ്ചായത്തിൽ ചുറ്റു മതിലുകളില്ലാത്ത വളരെയധികം കിണറുകളുണ്ട്.

പഞ്ചായത്തിലെ ആരോഗ്യ സ്ഥാപനങ്ങളും സേവനങ്ങളും

- ആരോഗ്യ രംഗത്ത് പഞ്ചായത്തിൽ നിലവിലുള്ള സ്ഥാപനങ്ങളുടെ വിവരം താഴെ കൊടുത്തിരിക്കുന്നു.
- പ്രാഥമികാരോഗ്യകേന്ദ്രങ്ങൾ - 1
- കുടുംബക്ഷേമ ഉപകേന്ദ്രം - 3
- ആയുർവേദ ആശുപത്രി - 1

ഊരകംഗ്രാമ പഞ്ചായത്ത്

ആരോഗ്യ സ്ഥാപനത്തിന്റെ പേര്	കെട്ടിടത്തിന്റെ സ്വഭാവം	ഉദ്യോഗസ്ഥരുടെ എണ്ണം	സ്ഥാപിച്ച വർഷം	സ്ഥാപന പരമായ പ്രശ്നങ്ങൾ
PHC ഊരകം	വാടക	1 ഡോക്ടർ +6	1995	സ്വന്തമായി സ്ഥലമോ കെട്ടിടമോ ഇല്ല.
IPP സബ്സെന്റർ പൂളാപ്പിസ്.	സ്വന്തംകെട്ടിടം	1	1984	പൊതുവഴിയില്ല
IPP സബ്സെന്റർ നെല്ലിപറമ്പ്	-	1	-	വാടകകെട്ടിടം പോലും ഇല്ല
ഫാമിലി വെൽഫെയർ സെന്റർ കരിമ്പിലി	സ്വന്തം കെട്ടിടം	1	1968	കെട്ടിടം അപകട നിലയിൽ, കൂടിവെള്ളമില്ല.
ഗവ .ആയുർവേദാശുപത്രി പുത്തൻപീടിക	വാടക	1 ഡോക്ടർ +3	1972	കെട്ടിടമില്ല സ്ഥലമില്ല
ഹോമിയോക്ലിനിക്ക് ഊരകം(സ്വകാര്യം)	വാടക	2	1989	-

അവലംബം - സെക്കൻററി ഡാറ്റ

നിലവിലുള്ള പ്രാഥമികാരോഗ്യ കേന്ദ്രങ്ങളിൽ മുഴുവൻ സമയ ഡോക്ടറില്ല. പഞ്ചായത്തിലെ ജനസംഖ്യക്കാനുപാതികമായി കുടുംബ ക്ഷേമകേന്ദ്രങ്ങളില്ല. ഇപ്പോൾ നിലവിലുള്ള P.H.Cയിൽ ഹെൽത്ത് ഇൻസ്പെക്ടർ, ലേഡി ഹെൽത്ത് ഇൻസ്പെക്ടർ എന്നിവയുടെ തസ്തിക ഇനിയും സൃഷ്ടിക്കപ്പെട്ടിട്ടില്ല. ജീവനക്കാരുടെ വിവരങ്ങൾ പട്ടിക-2ൽ കൊടുക്കുന്നു. കഴിഞ്ഞ മൂന്നു വർഷക്കാലം പഞ്ചായത്തിൽ രജിസ്റ്റർ ചെയ്ത ജനന മരണ വിവരങ്ങൾ പട്ടിക-1ൽ കാണാം.

വർഷം	ജനനം	മരണം	ചാപ്പിള്ള ജനനം
1990	364	49	8
1991	364	56	6
1992	297	50	8
1993	255	67	7
1994	211	57	6
1995	158	42	7

അവലംബം-സെക്കണ്ടറി ഡാറ്റ

പട്ടികയിൽനിന്നും പഞ്ചായത്തിലെ ജനന നിരക്കും മരണ നിരക്കും കുറഞ്ഞു വരുന്നതായി കാണാം. ചാപ്പിള്ള ജനന നിരക്കിൽ കുറവുണ്ടാക്കാൻ കഴിഞ്ഞിട്ടില്ല. ഇത് ഗൗരവ പൂർവ്വം കാണേണ്ടിയിരിക്കുന്നു. ജനന മരണ നിരക്ക് ശരാശരിയേക്കാൾ കുറവാണ്. ജനനനിരക്ക് സംസ്ഥാന ശരാശരിയേക്കാൾ കൂടുതലാണ്. കുടുംബ ക്ഷേമ പ്രവർത്തനങ്ങളിൽ കൂടുതൽ കാര്യക്ഷമ മാർക്കേണ്ടതുണ്ട്. പട്ടിക-3 കാണുക. നമ്മുടെ ഗ്രാമത്തെ രോഗ വിമുക്തമാക്കണമെങ്കിൽ ജലവായു മലിനീകരണം തടഞ്ഞുകൊണ്ടു മാത്രമേ സാധ്യമാകൂ. എല്ലാവർക്കും ആരോഗ്യം എന്ന ലക്ഷ്യം നേടിയെടുക്കണമെങ്കിൽ എല്ലാ കുടുംബങ്ങൾക്കും കക്കൂസ് എന്ന ആശയം പ്രാവർത്തികമാക്കണം. അതിനായുള്ള പ്രവർത്തനങ്ങൾ

കാലവിളംബം കൂടാതെ നടപ്പാക്കേണ്ടതാണ്. ഊരകം പ്രാഥമികാരോഗ്യകേന്ദ്രത്തിലെ ജീവനക്കാരുടെ പട്ടിക പട്ടിക-2

ക്രമ നമ്പർ	തസ്തിക	എണ്ണം
1	മെഡിക്കൽ ഓഫീസർ	1
2	ഫാർമസിസ്റ്റ്	1
3	സ്റ്റാഫ് നേഴസ്	1
4	സ്റ്റേജിംഗ് അസിസ്റ്റന്റ് ഗ്രേഡ് I	1
5	സ്റ്റേജിംഗ് അസിസ്റ്റന്റ് ഗ്രേഡ് II	1
6	എൽ.ഡി.ക്ലാർക്ക്	1
7	ലൈബ്രറി ഹെൽത്ത് വിസിറ്റർ	1
8	ജൂനിയർ ഹെൽത്ത് ഇൻസ്പെക്ടർ	ഒഴിവ്
9	ജൂനിയർ പബ്ലിക് ഹെൽത്ത് നേഴ്സ്	ഒഴിവ്
10	സിപ്പർ	ഒഴിവ്

ഗ്രാമ പഞ്ചായത്തിന്റെ ജനന മരണ നിരക്കുകൾ പട്ടിക-3ൽ ചേർക്കുന്നു.

പട്ടിക-3

	കേരളം 1000ത്തിൽ	ഊരകം 100ത്തിൽ
പൊതു മരണ നിരക്ക്	5.9	2.4
ശിശു മരണ നിരക്ക്	16	10.6

മാതൃമരണ നിരക്ക്	1	0.9
ജനന നിരക്ക്	17	20.6

പരിസര ശുചിത്വം

ഈ പഞ്ചായത്തിൽ വൻ കിട വ്യവയാങ്ങൾ ഒന്നും തന്നെ ഇല്ല. അതുകൊണ്ടു തന്നെ വ്യവസായ മലിനീകരണ പ്രശ്നമില്ല. പാർപ്പിടിത്തിനായും മറ്റും പാടങ്ങൾ നികത്തപ്പെടുന്ന പ്രവണത വർദ്ധിച്ചു വരുന്നു. പല സ്ഥലങ്ങളിലും വെള്ളം കെട്ടിനിൽക്കുന്നു. ഇത് കൊതുകുകളുടെ ആവാസ കേന്ദ്രമായി മാറുന്നു. അശാസ്ത്രീയമായ രീതിയിലുള്ള ഭൂവിനിയോഗം ആരോഗ്യകരമായ ഒട്ടനവധി പ്രശ്നങ്ങളുണ്ടാക്കുന്നു. ആവശ്യമായ സ്ഥലങ്ങളിൽ ഓവു ചാലുകൾ നിലവിലില്ല. ശാസ്ത്രീയമായ രീതിയിൽ കീടനാശിനികൾ ഉപയോഗിക്കാൻ ജനങ്ങളെ പഠിപ്പിക്കേണ്ടിയിരിക്കുന്നു. കൊതുകു നിവാരണത്തിന് സന്നദ്ധപ്രവർത്തകരുടെ സേവനം ഉപയോഗിക്കേണ്ടിയിരിക്കുന്നു. വൃത്തി ശുചിത്വത്തിൽ ശ്രദ്ധിക്കുന്നുണ്ടെങ്കിലും പരിസര ശുചിത്വബോധം വളർത്തിയെടുക്കേണ്ടുന്ന ആവശ്യകത ആരോഗ്യ രംഗത്തെ പ്രശ്നങ്ങൾ ബോധ്യപ്പെടുത്തി തരുന്നു. കവലകൾ, മീൻ വിൽപനസ്ഥലങ്ങൾ, അറവു കേന്ദ്രങ്ങൾ എന്നിവടങ്ങളിലെ പരിസരം വൃത്തിയാക്കി സൂക്ഷിക്കേണ്ടിയിരിക്കുന്നു. പുകവലിക്കാരുടെ എണ്ണം വളരെയധികം വർദ്ധിച്ചു വരുന്നതായി കാണാം. ഈ കാര്യങ്ങളോട് വ്യക്തമായ ഒരു കാഴ്ചപാടുണ്ടായിരിക്കണം. ശുചിത്വമുള്ള പരിസര വികസിത സമൂഹത്തിന്റെ മൂഖമൂദ്രയാണെന്ന് ബോധ്യപ്പെടണം. ഇതിനാകട്ടെ ഇനിയുള്ള ആരോഗ്യരംഗത്തെ കാർവെപ്പുകൾ.

പ്രശ്നങ്ങൾ

- 1 പഞ്ചായത്തിലെ ആയിരത്തോളം കുടുംബങ്ങൾക്ക് പ്രാഥമികാവശ്യങ്ങൾ നിർവഹിക്കുന്നതിനുള്ള കക്കൂസുകളില്ലാത്തതിനാൽ സാക്രമിക രോഗങ്ങൾ വ്യാപിക്കുന്നു.
- 2 പഞ്ചായത്തിലെ ജനങ്ങൾക്ക് പ്രാപ്യമാകുന്ന ദൂരത്തിൽ ആരോഗ്യ കേന്ദ്രങ്ങളില്ല.
- 3 പഞ്ചായത്തിൽ നിലവിലുള്ള പ്രാഥമികാരോഗ്യകേന്ദ്രത്തിനും ആയുർവേദ ആശുപത്രിയും സമ്പന്നമായി സ്ഥലമോ, കെട്ടിടമോ, ആവശ്യത്തിന് ജീവനക്കാരോ, കിടത്തി ചികിത്സിക്കാനുള്ള സൗകര്യങ്ങളോ ഇല്ല.
- 4 പഞ്ചായത്തിൽ ഒരു ഹോമിയോ ആശുപത്രിയില്ല.
- 5 ജനസംഖ്യാനൂപാതികമായി ഫീൽഡു വർക്കേഴ്സ് ഇല്ലാത്തതിനാൽ ആരോഗ്യപ്രവർത്തനങ്ങൾ വേണ്ടത്ര നടക്കുന്നില്ല. അനുവദിക്കപ്പെട്ട നെല്ലിപറമ്പിലെ

സബ്സെന്ററിന് വാടകക്കെട്ടിടം പോലുമില്ല.

6 അറവുശാലകൾ, മത്സ്യ വിൽപന കേന്ദ്രങ്ങൾ, പ്രധാന കവലകൾ എന്നിവടങ്ങളിലെ പരിസരങ്ങളിൽ മാലിന്യങ്ങൾ കുമിഞ്ഞു കൂടിക്കിടക്കുന്നു. ചിക്കൻ സ്റ്റാളുകളുമായി ബന്ധപ്പെട്ടുണ്ടാകുന്ന അവശിഷ്ടങ്ങൾ പൊതു സ്ഥലങ്ങളിലും പുഴകളിലും നിക്ഷേപിക്കുന്നത് ആരോഗ്യ പ്രശ്നങ്ങളുണ്ടാക്കുന്നു.

7 പഞ്ചായത്തിലെ എല്ലാ പ്രദേശങ്ങളിലും കൊതുകു ശല്യം നിലനിൽക്കുന്നു. നവോദയാ വിദ്യാലയ പരിസരത്ത് കൊതുകുശല്യം വളരെ രൂക്ഷമാണ്. കൊതുകു നിവാരണ പ്രവർത്തനങ്ങൾക്ക് സ്ഥിര സംവിധാനം ഇല്ല.

8 രോഗപ്രതിരോധത്തിന്റെ പ്രാധാന്യത്തെക്കുറിച്ച് ബോധമില്ലായ്മ.

9 സ്കൂളുകളിലും പ്രധാന കവലകളിലും സാനിറ്റേഷൻ സൗകര്യങ്ങളില്ലാത്തതിനാൽ പകർച്ചവ്യാധികളുണ്ടാകുന്നു.

10 കുടുംബാസൂത്രണം, മാതൃകരമായ രോഗങ്ങൾ എന്നിവയെക്കുറിച്ച് വേണ്ടത്ര ബോധവൽക്കരണം നടക്കുന്നില്ല.

11 മായം കലർന്ന നിത്യോപയോഗ സാധനങ്ങളും ആധുനിക മുറുക്കാൻ ഉൽപ്പന്നങ്ങളും പായ്ക്കറുകളിൽ വ്യാപകമായി പഞ്ചായത്തികത്തു വിറ്റഴിക്കപ്പെടുന്നു.

12 സ്കൂൾ പരിസരങ്ങൾ, ഉത്സവപ്പറമ്പുകൾ എന്നിവിടങ്ങളിൽ ഗുണനിലവാരമില്ലാത്ത ക്ഷേത്രവസ്തുക്കളുടെ വിൽപന.

13 പഞ്ചായത്തിലെ നിലവിലുള്ള കുളങ്ങൾ ഉപയോഗയോഗ്യമല്ല.

14 പുഴകളിൽ വാഹനംകഴുകുന്നതു മൂലം പഞ്ചായത്തിനകത്ത് ആരോഗ്യ പ്രശ്നങ്ങളുണ്ടാകുന്നു.

15 വാഹനങ്ങളിലും പൊതു സ്ഥലങ്ങളിലും പുകവലി ശല്യം രൂക്ഷമാണ്.

സാധ്യതകൾ

- 1 പകർച്ചവ്യാധികളിൽ നിന്നും മാതൃരോഗങ്ങളിൽനിന്നും രക്ഷിക്കാൻ എല്ലാ വീടുകളിലും സാനിറ്ററി കക്കൂസുകൾ ലഭ്യമാക്കുക.
- 2 പരിസര ശുചിത്വം, പോഷകാഹാരം, ശരിയായ ആരോഗ്യ ശീലങ്ങൾ, പ്രതിരോധ ചികിത്സ, കുടുംബക്ഷേമ മാർഗ്ഗങ്ങളുടെ സീകാര്യത എന്നിവയിലൂന്നിയുള്ള ആധുനിക ആരോഗ്യ കാഴ്ചപ്പാടിനെക്കുറിച്ച് ബോധവാൻമാരാക്കുന്നതിന് ആവശ്യമായ ആരോഗ്യവിദ്യാഭ്യാസ പരിപാടി ആരംഭിക്കുക.
- 3 നിലവിലുള്ള I.P.P സബ് സെന്ററുകളിലെ അസൗകര്യങ്ങൾ പരിഹരിക്കുക 3000ആളുകൾക്ക് ഒരു സബ് എന്ന നിലക്ക് 5സബ് സെന്റർ കൂടി

സ്ഥാപിക്കുക, നിലവിലുള്ള P.H.C യിൽ ഹെൽത്ത് ഇൻസ്പെക്ടർ, ലേഡി ഹെൽത്ത് ഇൻസ്പെക്ടർ എന്നിവരെ നിയമിക്കുക.

4 നിലവിലുള്ള പ്രാഥമികാരോഗ്യ കേന്ദ്രത്തിനും ആയുർവേദ ആശുപത്രിയും സ്ഥിരം കെട്ടിടങ്ങളുണ്ടാക്കി കിടന്നി ചികിത്സിക്കാനുള്ള സൗകര്യങ്ങളുണ്ടാക്കുക. പഞ്ചായത്തിൽ ഒരു ഹോമിയോ ആശുപത്രികൂടി അനുവദിക്കുക.

5 സഹകരണ മേഖലയിൽ ആധുനിക സൗകര്യങ്ങളുള്ള ഒരു ആശുപത്രി സ്ഥാപിക്കുക.

6 കൊതുകു നിവാരണത്തിന് ജനകീയമായ പരിപാടികൾ ആവിഷ്കരിക്കുക.

7 പുകവലി, മുറുക്ക്, മദ്യപാനം തുടങ്ങിയ ദുഷ്ടീലങ്ങൾക്കെതിരെ ബോധവൽക്കരണവും നിലവിലുള്ള നിയമങ്ങൾ കർശനമായി നടപ്പാക്കുകയും ചെയ്യുക.

8 രോഗ പ്രതിരോധ പ്രവർത്തനങ്ങളുടെ പ്രാധാന്യം ബോധ്യപ്പെടുത്തുക.

9 പൊതു സ്ഥലങ്ങളിലും സ്കൂളുകളിലും ശുചിത്വം നിലനിർത്താൻ കക്കൂസുകളും മൂത്രപ്പുരകളും നിർമ്മിക്കുക. എയ്ഡിസിനെക്കുറിച്ചും സദാചാര ജീവിതത്തെക്കുറിച്ചും ബോധവൽക്കരണം നടത്തുകയും,സന്നദ്ധ സംഘടനകളുടെ സഹകരണം ഉറപ്പുവരുത്തുകയും ചെയ്യുക.

10 ആരോഗ്യത്തിന് ഹാനികരമായ സാധനങ്ങളുടെ വിൽപന തടയുന്നതിനും പരിസര ശുചിത്വം പാലിക്കുന്നതിനും മദ്രാസ് പബ്ലിക് ഹെൽത്ത് ആക്ട് പോലെ കാലഹരണപ്പെട്ട നിയമങ്ങൾ പരിഷ്കരിക്കുക.

11 ആധുനിക രീതിയിലുള്ള അറവുശാല സ്ഥാപിക്കുക.

12 ശുദ്ധവായുവിലും ശുദ്ധജലത്തിലും പോഷകാഹാരത്തിലും ഉന്നിയുള്ള ആരോഗ്യ സംസ്കാരം വളർത്തിയെടുക്കാൻ ബോധപൂർവ്വമായ ശ്രമങ്ങൾ നടത്തുക.



ലോകത്തിലുണ്ടായിട്ടുള്ള ഏതു പുരോഗതിയുടേയും പിന്നിൽ അസംതൃപ്തമായ മൊതാവിന്റെ ത്യാഗപൂർണ്ണമായ ഒരു അത്യധ്വാനമുണ്ടാവും... ഹാവുത്രോൺ

ഗതാഗതം ഊർജ്ജം മാർക്കറ്റ്

63

ഗതാഗതം

ഈ പ്രദേശത്തിന്റെ സമഗ്ര വികസനത്തിൽ ഗതാഗത സൗകര്യങ്ങൾക്ക് മുഖ്യമായ പങ്ക് നിർവ്വഹിക്കാനുണ്ട്. ഊരകം പഞ്ചായത്തിൽ ഗതാഗത രംഗത്ത് റോഡുകളെയാണ് ആശ്രയിക്കുന്നത്. നമ്മുടെ ഗ്രാമ പഞ്ചായത്ത് വടക്ക് ഊരകം ചലപ്പുര തെക്ക് കടലുണ്ടി പുഴയുടേയും ഇടയിൽ ധാരാളം കുന്നുകളും ചെരിവുകളും നിറഞ്ഞ പ്രദേശമാണ്. ഭൂമി ശാസ്ത്രപരമായ ഈ സവിശേഷതകൾ റോഡ് നിർമ്മാണത്തിൽ വളരെപ്പേരെ പ്രതിബന്ധങ്ങൾ സൃഷ്ടിക്കുന്നു. എന്നിരുന്നാലും ജനപങ്കാളിത്തത്തോടെ പഞ്ചായത്തിലെ ജനത നേടിയെടുത്ത പുരോഗതി റോഡ് ഗതാഗത രംഗത്ത് പുതിയ കാൽവെപ്പുകൾക്ക് ആത്മ വിശ്വാസം നൽകുന്നു.

വികസനമെന്നാൽ റോഡുനിർമ്മാണം മാത്രമാണെന്ന ധാരണ നമ്മുടെ ഗ്രാമത്തിനകത്തുണ്ടെങ്കിലും സമൂഹത്തിന്റെ അടിസ്ഥാന സൗകര്യങ്ങൾ നേടിയെടുക്കുന്നതിൽ റോഡുകൾ നിർണ്ണായകമായ പങ്കു വഹിക്കുന്നു. ദീർഘ വികസനത്തോടെയുള്ള ആസൂത്രണരീതിയുടെ അഭാവം ഈ രംഗത്തും പുതിയ പ്രശ്നങ്ങളുണ്ടാക്കുന്നു. കാർഷിക വിദ്യാഭ്യാസം, വ്യാവസായിക, വാർത്താവിനിമയ, പാർപ്പിട രംഗങ്ങളിലുള്ള പുരോഗതിയും അതിലുപരിയായി, പുതു സംസ്കാരത്തിന്റെ കടന്നു കയറ്റത്തോടെ വിവാഹ ബന്ധങ്ങളുടെ സാധ്യതകൾ പോലും റോഡു ഗതാഗതവുമായി ബന്ധപ്പെട്ടു നിൽക്കുന്നു എന്ന യാഥാർത്ഥ്യം ഈ രംഗത്തെ ഗൗരവ പുർവ്വം വികസിക്കാൻ നിർബന്ധിതമാക്കുന്നു.

ഊരകം പഞ്ചായത്ത് രൂപീകൃതമാവുന്നതിന് മുമ്പുതന്നെയുള്ള മലപ്പുറം-പരപ്പനങ്ങാടി റോഡാണ് ഇന്നും പഞ്ചായത്തിലെ പ്രധാന റോഡ്. ദേശീയ പാതകളോ, സ്റ്റേറ്റ് ഹൈവേകളോ ഈ പഞ്ചായത്തിൽ കൂടി കടന്നുപോകുന്നില്ല. ആദ്യകാലത്ത് വളരെകുറഞ്ഞ വാഹനങ്ങൾ മാത്രം സർവ്വീസ് നടത്തിയിരുന്ന ഈ റോഡ് കാലത്തിന്റെ പുരോഗതിക്കനുസരിച്ച് വികസിപ്പിക്കാനോ, ദിനം കൂടുമ്പോഴോ സാധിക്കാത്തതിനാൽ വാഹനങ്ങൾ കൊണ്ട് വിർപ്പു മുട്ടുകയാണ് ഇതിനു സമാന്തരമായി പോകുന്ന കാരണത്താൽ കൂറ്റലൂർ MLA റോഡ് നിർമ്മാണത്തിലും ആശ്വാസം നൽകുന്നത്. ദീർഘമായ ഫണ്ടിന്റെ അഭാവത്താൽ വളരെക്കാലത്തോളം ജനങ്ങൾ മുറവിളി കൂട്ടി കൊണ്ടിരുന്ന ഈ റോഡ് നിർമ്മാണ MLA ആയിരുന്ന ശ്രീ. പി. കെ. കുഞ്ഞാലി കൂട്ടിയുടെ ശ്രമഫലമായി MLA റോഡ് നിർമ്മാണ ഉൾപ്പെടുത്തി സാക്ഷാത്കരിച്ചു. ഇതുമൂലം മലപ്പുറം-പരപ്പനങ്ങാടി റോഡിന്റെ തിരക്കു കുറയ്ക്കുവാനും ഗതാഗത സൗകര്യം ഒഴിവാക്കാനും സാധിച്ചു. വളരെധികം അനികസിതമായി കിടന്നിരുന്ന ഈ പ്രദേശത്ത് ഈ റോഡ് വരുത്തി വെച്ച മാറ്റങ്ങൾ നിറവേറിയവയാണ്. പ്രസ്തുത റോഡിന്റെ സമീപത്താണ് ജില്ലക്കനുവദിച്ച ജവഹർ നവോദയാ വിദ്യാലയവും കടാതെ ഒരു ഹൈസ്കൂളും എൽ.പി. യു. പി സ്കൂളുകളും സ്ഥിതി ചെയ്യുന്നത് എന്നാൽ ഈ റോഡിലൂടെ ഗതാഗതം ഇല്ലാത്തത് യാത്രക്കാർക്കും വിദ്യാർത്ഥികൾക്കും വളരെധികം പ്രയാസം സൃഷ്ടിക്കുന്നു. അതുപോലെ 95-96 വർഷത്തിൽ PWD പുറപ്പെടുവിച്ച പുളാപ്പിൻ-പുളിശ്ശേരിയ്ക്ക് റോഡും ഈ രംഗത്തെ

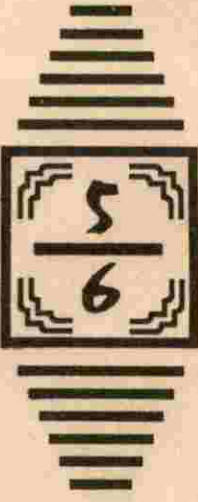

എടുത്തു പറയത്തക്ക നേട്ടമാണ്.

ഭൂമി ശാസ്ത്രപരമായി പ്രതിബന്ധങ്ങൾ ഉണ്ടെങ്കിലും മെച്ചപ്പെട്ട ഒരു റോഡു ശൃംഖലയാണുള്ളത്. ഏകദേശം 75.35 കി.മീ. റോഡ് ഈ പഞ്ചായത്തിലൂടെ കടന്നു പോവുന്നു. ഇതിൽ 16.9 കി.മീ. PWD റോഡും ബാക്കി ഗ്രാമീണ റോഡുകളുമാണ്. ഇവയിൽ പലതും "ഒത്തുപിടിച്ചാൽ മലയും പോരും" എന്ന പഴഞ്ചൊല്ല് യാഥാർത്ഥ്യമാക്കിക്കൊണ്ട് എഴുപതുകളുടെ തുടക്കത്തിൽ സഹലിത ശക്തിയിലൂടെ നിർമ്മിച്ചവയാണ്. ആദ്യകാലങ്ങളിൽ

ഇടവഴികളും മറ്റും റോഡുകളാക്കിയെങ്കിൽ പിന്നീട് ഈ ആവേശവും ഒത്തൊരുമയും ഏകോപിപ്പിക്കുന്നതിൽ നാം പിറകിലായോ എന്ന സംശയം ബാക്കിനൽക്കുന്നു. റോഡ് രജിസ്ട്രർ, വാർഡ് പ്രതിനിധികൾ, പ്രധാന പ്രവർത്തകർ എന്നിവരിൽ നിന്നും ശേഖരിച്ച വിവരങ്ങളുടെ അടിസ്ഥാനത്തിൽ നിലവിലുള്ള പട്ടിക താഴെ കൊടുക്കുന്നു.

മേൽ പ്രസ്താവിച്ച പല ഗ്രാമീണ റോഡുകളും താൽക്കാലിക വികാരങ്ങൾക്കനുസൃതമായി രൂപം

പട്ടിക-1

ക്രമ നമ്പർ	പേര്	ഏകദേശം നീളം		
		ആകെ നീളം	ടാർ ചെയ്തത്	ടാർ ചെയ്യാത്തത്
1.	മലപ്പുറം-പരപ്പനങ്ങാടി റോഡ് P.W.D	6.5	6.5	
2.	കാരാത്തോട്-കുറ്റാളൂർ MLA റോഡ് P.W.D	5.3	5.3	
3.	പുളാപ്പിസ്-പുളിയേറ്റുമ്മൽ P.W.D	4.6	-	4.6
4.	വേങ്ങര സിനിമാഹാൾ-ചേറൂർ P.W.D	0.2	0.2	
5.	വേങ്ങര ഹൈസ്കൂൾപ്പടി-പറപ്പൂർ P.W.D	0.2	0.2	
6.	തങ്ങൾപടി-നെല്ലിപറമ്പ് റോഡ്	1.5	-	1.5
7.	നെല്ലിപറമ്പ്-വേരുമ്പുല്ലി (മം വഴി)	1.0	-	1.0
8.	നെല്ലിപറമ്പ്-കോളനി-മമ്പിതി മണിക്കൂത്ത്	1.0	-	1.0
9.	നെല്ലിപറമ്പ്-പാര്യാട്ട് ചുക്കാംപാറ	0.2	-	0.2
10.	നെല്ലിപറമ്പ്-മമ്പിതി	1.6	1.1	0.5
11.	കുറ്റാളൂർ-ചാലിൽകുണ്ട് വേരേങ്ങൽ മുഴി	1.5	1.3	0.2
12.	മമ്പിതി-മണ്ടോട്ടിൽ കടവ്	0.6	-	0.6
13.	മണിക്കൂത്ത്-കോട്ടുമല പാറക്കടവ്	0.3	-	0.3
14.	കുറ്റാളൂർ-മന്ദ്രസ	0.6	-	0.6
15.	കുറ്റാളൂർ-അൽ ഇഹ്സാൻ	0.15	-	0.15
16.	കരിമ്പിലി-ഒ.കെ.എം. നഗർ പാറക്കണ്ണി	2.0	1.4	0.6
17.	കുറ്റാളൂർ-ചേലത്തൂർ	1.0	-	1.0
18.	കുറ്റാളൂർ-കാപ്പിൽകുണ്ട്	0.5	-	0.5
19.	മിനി-കാപ്പിൽ	2.0	0.3	1.7
20.	കാപ്പിൽ-എടരിയിൽ	0.2	-	0.2
21.	പാറക്കണ്ണി-കൊടാലിക്കുണ്ട് പുളിക്കുപറമ്പ്	1.0	0.3	0.7
22.	O.K.M നഗർ-പാറപ്പുറത്തുപടി	1.0	-	1.0
23.	പാറക്കണ്ണി-O.K.M നഗർ	1.0	-	1.0
24.	കുന്നമ്പാ-അപ്പായിപ്പാറ, O.K.M നഗർ	1.0	-	1.0
25.	ഉഴുതക-പാറക്കണ്ണി-കിളിനക്കോട്	1.5	1.3	0.2
26.	പള്ളിപ്പടി-കീരൻകുന്ന് ഹരിജൻ കോളനി പുളിക്കുല്ലി	5.0	3.0	2.0
27.	രായിൽ-മുതിരപ്പാറ	1.5	-	1.5

28.	കുന്നിപ്പുറം കുന്ന്-കിളിനിക്കോട്	1.0	-	1.0
29.	പാറക്കണ്ണി-ചീരാത്ത്	1.0	-	1.0
30.	പാറയിൽ-കല്ലുങ്ങൾ	1.0	-	1.0
31.	രായിൽ-വട്ടപ്പുറമ്പ്	0.5	-	0.5
32.	രായിൽതൊടി-അത്തിക്കുഴി	0.2	-	0.2
33.	MLA റോഡ്-പറമ്പ്-പാറക്കടവ്	1.5	1.4	0.1
34.	കാരാത്തോട്-കോട്ടുമല-പാറക്കടവ്	3.0	3.0	-
35.	മാമ്പരപാറ-ചക്കനാട്ടുപാറ	1.0	-	1.0
36.	നെമ്പെടുവിൽ-ചാളക്കൽ	0.2	-	0.2
37.	മാമ്പപ്പാറ-കരിങ്കുറ്റി	0.4	-	0.4
38.	പരിയാടത്തുപടി-കാങ്കരക്കടവ്	0.3	-	0.3
39.	മാമ്പരപ്പടി-ഏക്കോട്	0.2	-	0.2
40.	MLA റോഡ്-വെങ്കുളം IHDP കോളനി	1.7	1.5	0.2
41.	പഞ്ചായത്ത് നായർമാട് വെങ്കുളം IHDP കോളനി	1.8	-	1.8
42.	പുളാപ്പിസ് കാരാപ്പുറമ്പ്-ഹരിജൻ കോളനി	1.0	-	1.0
43.	വട്ടോളി-വട്ടപ്പുറമ്പ്	0.5	-	0.5
44.	രായിൽ-കമ്പനി റോഡ്	0.4	-	0.4
45.	മാണിയിൽപള്ളിയാളി-ചെറുളിറോഡ്	0.3	-	0.3
46.	പുത്തൻപീടിക-പിലാത്തോട്ടം	2.0	-	2.0
47.	പുളിയങ്കോട്-പാങ്ങാട്ടു പറമ്പ്	0.5	-	0.5
48.	MLA റോഡ്-പുളിക്കുപ്പാറ	0.5	-	0.5
49.	തറയങ്കണ്ടം-ചോലംകുളം	0.5	-	0.5
50.	നെടുംപറമ്പ്-മിനിറോഡ്	1.0	-	1.0
51.	ചേരൂർ റോഡ്-നെടുംപറമ്പ്	1.0	-	1.0
52.	ഇരിങ്ങല്ലൂർ-കല്ലേറ്റിപ്പുറമ്പ്	0.5	-	0.5
53.	രാജീവ് ഗാന്ധി റോഡ്	0.3	-	0.3
54.	ബദരിയൂ നഗർ റോഡ്	0.2	-	0.2
55.	തടത്തിൽ റോഡ്	0.2	-	0.2
56.	പുളാപ്പിസ് ബദാം പടി-നെടുവക്കാട് നെടിയിരുപ്പ് ഹരിജൻ കോളനി	5.4	-	5.4
57.	കരിക്കാംതൊടി-വിളക്കത്തിൽപടി	0.85	-	0.85
58.	നടുവക്കാട്-മുച്ചിക്കുണ്ട് ഹരിജൻ കോളനി	1.5	-	1.5
59.	നടുവക്കാട്-മുരിക്കിൽചാൽ	1.0	-	1.0
60.	ആലിൻ ചുവട്-കുളത്തിങ്ങൽ റോഡ്	015	-	015
61.	നൂറക്കാട് റോഡ്	1.0	-	1.0

ഇതിൽ നിന്ന് നമുക്ക് ഒരു മെച്ചപ്പെട്ട ഒരു പഞ്ചായത്തിലെ ഏറ്റവും അവികസിതവും എന്താൽ റോഡ് ഗുണം ഉണ്ടാക്കുന്നത് എന്ന് മനസ്സിലാക്കാം. ഇനിയും 48.4 കി.മീ. ടാർ ചെയ്യേണ്ടിയിരിക്കുന്നു. ഗ്രാമ സഭകളിൽ നിന്നും നിലവിലുള്ള റോഡുകളുടെ ശോചനീയാവസ്ഥയെ കുറിച്ച് ധാരാളം പരാതികളുണ്ട്. ഇതിൽ അതിപ്രധാനമായ ഒരു റോഡാണ് പുളാപ്പിസ് ബദാംപടി-നെടിയിരുപ്പ് ഹരിജൻ കോളനി റോഡ്. ഈ ജീവികുന്ന ഇവിടെ കുട്ടികളുടെ പ്രാഥമിക പാഠശാലകളിലും വിനോദ സഞ്ചാര വികസനത്തിലും ഒരു കൂട്ടിച്ചു ചാട്ടത്തിന് വഴിയൊരുക്കാവുന്നതുമായ ഈ റോഡിന്റെ വികസനത്തിൽ അടിയന്തിര ശ്രദ്ധ പതിക്കേണ്ടിയിരിക്കുന്നു. അനേകം കുടുംബങ്ങൾ കാർഷിക വൃത്തിയിൽ ജീവിക്കുന്ന ഇവിടെ കുട്ടികളുടെ പ്രാഥമിക

വിദ്യാഭ്യാസത്തിനു പോലും 4 കി.മീ. ലധികം ദൂരം മലകൾ താണ്ടേണ്ടി വരുന്നതിനാൽ അവരുടെ വിദ്യാഭ്യാസവും ആരോഗ്യവും അകാലത്തിൽ തന്നെ മുടിക്കാനിടയാക്കുന്നു.

ടാർ ചെയ്യേണ്ട റോഡുകൾ പട്ടിക 2

ക്രമ	പേര്		
1	നെല്ലിപറമ്പ്-വേരുമ്പുല്ലി	23.	കോട്ടുമല-താഴെപാറക്കടവ്
2	തങ്ങൾപടി-നെല്ലിപറമ്പ്	24.	മാമ്പറപ്പാറ-ചക്കനാട്പറമ്പ്
3	നെല്ലിപറമ്പ്-ചുക്കുംപാറ	25.	മാമ്പറപ്പാറ-കരിങ്കുറ്റി
4	മമ്പീതി-വേരുമ്പുല്ലി-കോട്ടുമല	26.	നെമ്പെടുവിൽ-ചാളക്കൽ
5	ചാലിൽകുണ്ടു റോഡ്	27.	പരിയാടുത്തുപടി-കാങ്കറക്കടവ്
6	മമ്പീതി-മണ്ടോട്ടിൽ കടവ്	28.	കാരാത്തോട്-കോട്ടുമല റി ടാർ
7	കുറ്റാളൂർ മന്ദ്രസ റോഡ്	29.	പഞ്ചായത്താപ്പിസ്-IHDP ഹരിജൻ കോളനി
8	കുറ്റാളൂർ അൽ ഇഹ്സാൻ റോഡ്	30.	കാരപ്പറമ്പ് റോഡ്
9	O.K.M നഗർ-കിളിനക്കോട് റോഡ്	31.	വട്ടപ്പറമ്പ് റോഡ്
10	അത്താണിക്കുണ്ട് റോഡ്	32.	രായിൽ-കമ്പനി റോഡ്
11	മിനി-കാപ്പിൽ റോഡ്	33.	പുത്തൻ പീടിക-പിലാത്തോട്ടം
12	കൊടലികുണ്ട്-പുളിക്കുപ്പറമ്പ്	34.	പുളിയങ്കോട്-പാങ്ങാട്ടു പറമ്പ്
13	O.K.M നഗർ പാറപ്പുറത്തുപള്ളി	35.	MLA റോഡ്-പുളിക്കൽ റോഡ്
14	പാറക്കണ്ണി-ചോലക്കൽ പള്ളി	36.	തരയങ്കണ്ടം-ചോലക്കുളം
15	O.K.M നഗർ-മുണ്ടേങ്ങൽപുറായ	37.	നെടുംമ്പറമ്പ്-മിനിറോഡ്
16	പാറക്കണ്ണി-കിളിനക്കോട് റി ടാർ	38.	ചേറൂർ റോഡ്-നെടുംമ്പറമ്പ് റോഡ്
17	പള്ളപ്പടി-കിരൻകുന്ന് റി ടാർ	39.	ഇരിങ്ങല്ലൂർ-കല്ലേറ്റിപുറമ്പ്
18	പാറയിൽ-കല്ലുങ്ങൽ റോഡ്	40.	രാജീവ്ഗാന്ധി റോഡ്
19	രായിൽ-മുതിരപ്പാറ	41.	പുളാപ്പിസ് ബദാംപടി-നടുവക്കാട്, നെടിയിരുപ്പ്
20	പാറക്കണ്ണി-ചിരാത്ത	42.	കരിങ്കാതൊടി-വിളക്കരതിൽ പടി
21	രായിൽ-വട്ടപ്പറമ്പ്	43.	നടുവക്കാട് കൃസ്ത്യൻ പള്ളി-മുച്ചിക്കുണ്ട് ഹരിജൻകോളനി
22	കുറ്റിപ്പുറം കൂന്ന്-കിളിനക്കോട്		

കൊണ്ടുവരാണ്. ശരിയായ ആസൂത്രണത്തിന്റെയും ദീർഘ വിഷണത്തിന്റെയും അഭാവത്താൽ ഇന്ന് അവികസന പ്രതിസന്ധിയെ നേരിടുന്നു. ആദ്യകാലത്ത് സ്മലം സാംഭാവന നൽകിയവർ പിന്നീട് അതിന്റെ വീതി കൂട്ടുന്നതിന് ഓവു ചാലുകൾ നിർമ്മിക്കുന്നതിനും സ്മലം നൽകാൻ വിമുഖത കാട്ടുന്നതിനാൽ വർഷക്കാലങ്ങളായി ഇവ കുത്തിയൊലിച്ച് ഇവ ഗതാഗത യോഗ്യമല്ലാതായി തീരുന്നു.

റോഡ് ജന ജീവിതത്തിന്റെ ഒരു അവിഭാജ്യഘടകമായതിനാൽ ഗ്രാമ സഭകളിൽ ഏറ്റവും കൂടുതൽനിർദ്ദേശങ്ങളും ആവശ്യങ്ങളും ഉയർന്നു വന്നത് റോഡുകളെ കുറിച്ചാണ്. അനേകം പുതിയ റോഡുകൾക്ക് നിർദ്ദേശങ്ങൾ വന്നിട്ടുണ്ട്. ഇതെല്ലാം സമഗ്രമായ പരിശോധനക്കും പാനത്തിനും വിധേയമാക്കേണ്ടതാണ്. പുതുതായി നിർമ്മിക്കാൻ നിർദ്ദേശിച്ച റോഡുകളുടെ പട്ടിക താഴെ കൊടുക്കുന്നു.

പുതിയ റോഡുകൾ പട്ടിക 3

ക്രമ	പേര്		
1.	ചുക്കുംപാറ-പാര്യാട് വെങ്കുളം	5.	മമ്പീതി ചോലക്കുപ്പറമ്പ്-കോട്ടുമലപറമ്പ്
2.	ഒസ്സാൻമാട്-വടക്കേകുണ്ട്(ചുക്കും പാറ, കണ്ണം കൃഴി, വള്ളക്കാറ്റുപാറ)	6.	വെങ്കുളം IHDP വള്ളിക്കാട്ടു പാറ
3.	മമ്പീതിചുരപ്പുലാക്കൽ-മാം വരെ	7.	വെങ്കുളം IHDP -പാറക്കണ്ണി ജാഗ്ഷൻ
4.	നെല്ലിപറമ്പ് ഹരിജൻ കോളനി -മമ്പീതി മണിക്കുന്ന്	8.	വടക്കേകുണ്ട്-നെല്ലിപ്പറമ്പ് യു.പി. സ്കൂൾ
		9.	നെല്ലിപ്പറമ്പ് എൽ.പി.എസ്-മമ്പീതി(കാവിൽ ഇടവഴി)
		10.	കൊളത്താഴി ഇടവഴി
		11.	വേരേങ്ങൽമുഴി-മണ്ടോട്ടിൽ കടവ്

12. മണ്ണിൽ ഇടവഴി-ചോലക്കപറമ്പ്	41. മാമ്പറപ്പടി ക്ഷേത്രം വഴി-കണ്ണാംകുളം
13. തട്ടാംപടി-കാരാടൻ ഇടവഴി	42. കരിങ്കുറ്റി-MLA റോഡ്
14. കൂരിയാട്ടിൽമാട്-കൊടക്കുന്നത്ത് ഇടവഴി	43. ചേലശ്ശേരി ഇടവഴി-വെങ്കുളം IHDP
15. കല്ലേങ്ങൽ-കൊടക്കുന്നത്ത് പള്ളിയാളി	44. പണ്ടാരതൊടി ഇടവഴി
16. ചാലിൽകുണ്ട്-ചേരമംഗലത്ത്	45. വട്ടോളി-കാരപറമ്പ്
17. കുറ്റാളൂർ ചേലത്തൂർ-O.K.M നഗർ റോഡ്	46. വട്ടോളി-വട്ടപ്പറമ്പ്
18. ചേലത്തൂർ-മിനി റോഡ്	47. രായിൽതൊടി-പാറയിൽ
19. കാപ്പിൽ എടരിക്കുളം-എടരിക്കുളം എടരിപ്പറമ്പ്	48. വട്ടപ്പറമ്പ്-വെങ്കുളം
20. നായർപീടിക-വായാളിപ്പാടം കീരിപ്പടിനൂണി കൽപ്പാറ	49. പാങ്ങാട്ടുപറമ്പ്-കരിയാരം
21. ആനൊടി മീഞ്ചറ വഴി-കാപ്പിൽ റോഡ്	50. പുളിക്കൽപാറമ്മൽ-കൊളക്കണ്ടം വഴി പുളിക്കല്ല്
22. മീഞ്ചറപറമ്പ്-എടരിയിൽ	51. പുളാപ്പീസ്-സബ്സെൻറർ
23. O.K.M നഗർ-കുന്നത്ത്	52. കണ്ണംതൊടി-പള്ളിപ്പടി
24. കുന്നത്ത്- ഞാറപ്പിലാക്കൽ	53. മുതുകുഴി-കൊളപ്പുര
25. പാറപ്പുറത്തുപടി-തങ്ങൾപടി	54. പാങ്ങാട്ടുപറമ്പ്-അയനിക്കാട്
26. പാറക്കണ്ണിപ്പുന്നാടത്ത് വഴി-മാലറമ്പ്	55. പാങ്ങാട്ടുപറമ്പ്-കൊളപ്പുര
27. ചോലക്കൽ പള്ളി-മുണ്ടയാങ്ങൻപുറായ	56. ചേറൂർ-കാപ്പിൽകുണ്ട്
28. കൊടലികുണ്ട്-അരിമ്പതൊടി-തങ്ങൾപടി	57. നായർപീടിക-പൊരുത്തോട്ടിപറമ്പ്
29. അമ്മാഞ്ചിരിക്കാവ്-പാറ്റതൊടി	58. കുറ്റളൂർ പരവക്കൽ ഇടവഴി
30. വട്ടപറമ്പ്-കാക്കാകുണ്ട്	59. കരിമ്പിലി-പള്ളിപ്പടി-കല്ലേങ്ങൽപടി
31. മച്ചിങ്ങൽ-കിഴക്കേവട്ടപറമ്പ്	60. കല്ലേറ്റിപറമ്പ് കോളനി റോഡ്
32. ചീരാത്തുമുക്കിൽ-മുതിരപ്പാറ	61. തെങ്ങിൽ ഇടവഴി
33. അമ്മാഞ്ചിരിക്കാവ്-കല്ലിങ്ങൽകാവ്	62. കാട്ടറ ഇടവഴി
34. പടിക്കൽപള്ളിയാളി-കല്ലിങ്ങൽ	63. കൊടലിക്കുണ്ട്-പാണക്കടവഴി OKM നഗർ
35. ആലുങ്ങൽകുണ്ട്-വട്ടപറമ്പ്	64. വേരുംപുല്ലി-പുത്തൻപീടിക കടവ്
36. മേലങ്ങാടി-അത്തിക്കൽ	65. കല്ലേങ്ങൽപടി-കൊളക്കാട് വയൽ വഴി വേരേങ്ങൽ മുഴി റോഡ്
37. കോട്ടുമലകിള-കോട്ടുമലപറമ്പ് (ജുമാ മസ്ജിദ് കരിപുറം ഇടവഴി)	66. അരിമ്പത്തൊടുവിൽ ചേലാട്ടുപടി വഴി കുരുവാടി റോഡ്
38. കാരാത്തോട് MLA റോഡ്-കോട്ടുമല റോഡ് (എരട്ടേങ്ങൽ ഇടവഴി)	67. പാറയിൽ പടി-കല്ലുവളപ്പിൽ പള്ളിയാളി വെട്ടുതോട് റോഡ്
39. MLA റോഡ്-കോട്ടുമല റോഡ് (ചെറുകാട്ട് വട്ടപറമ്പ് ഇടവഴി)	68. നെല്ലിപ്പറമ്പ് മദ്രസ-പള്ളിയാളി കൊട്ടപുഞ്ച റോഡ്
40. ഏക്കോട്ട് ഇടവഴി	

കൂടാതെ നടപ്പാലങ്ങൾ, ഒവു പാലങ്ങൾ, പാലങ്ങൾ, നടപ്പാതകൾ എന്നിവക്കും ധാരാളം നിർദ്ദേശങ്ങൾ വന്നിരിക്കുന്നു. മഴക്കാലത്ത് റോഡുകളുമായി എളുപ്പത്തിൽ ബന്ധപ്പടാം- ഇതുവഴി സാധിക്കാം

പാലങ്ങളും ഓവു പാലങ്ങളും

1. വേരേങ്ങൽ മുഴിക്കൽതോടിനു പാലം	പാലം
2. നടുവിൽ തോടിന് ആലിപ്പറമ്പിൽ പടി തോടിന് പാലം	6. കൊളക്കണ്ടം നടപ്പാലം
3. നല്ലേങ്ങൽ തോടിനു പാലം	7. കളത്തിങ്കാളിപടിക്കൽതോടിന് പാലം
4. നാനാട്ടിൽപടിക്കൽ തോടിനു പാലം	8. പൊതുവാൾ പടിതോടിന് പാലം
5. നെല്ലിപ്പറമ്പ്-മമ്പിതി റോഡിൽ മാത്തിൽ ഓവു	9. നടുവിൽ തോടിന് പാലം
	10. കരിമ്പിലി-സബ് സെൻറർ റോഡിന് ഓവു പാലം

നടപ്പാതകൾ...

നിലവിലുള്ള ഇടവഴികൾ പലതും വളരെ ഇടുങ്ങിയതും കാടു പിടിച്ചു കിടക്കുന്നതുമായാൽ

കാൽനടയാത്രക്കാർക്ക് ബുദ്ധിമുട്ടുണ്ടാക്കുന്നു. ഇത്തരം ഇടവഴികൾ പഞ്ചായതിന്റെ മേൽനോട്ടത്തിൽ സന്നദ്ധസേവന പ്രവർത്തനങ്ങളിലൂടെ

മെച്ചപ്പെടുത്തണം. കൂടാതെ പല പുതിയ വഴികൾക്കായി നിർദ്ദേശങ്ങൾ വന്നിരിക്കുന്നു.

ഗ്രാമ സഭകളിൽ നിന്നും ഉയർന്നു വന്ന നിർദ്ദേശങ്ങളിൽ പലതും അടിയന്തിര ശ്രദ്ധ ചെലുത്തേണ്ടവയാണ്.

നടപ്പാതകൾ..

1. നെല്ലിപ്പറമ്പ് എൽ. പി. എസ്-മാത്തിൽ റോഡ്-കേലേതൊടു ഇടവഴി
2. നെല്ലിപ്പറമ്പ്-മസീതികാവിൽ ഇടവഴി
3. അരിമ്പതൊടി-തണ്ടൾ പടി നടപ്പാത
4. കൊടലിക്കുണ്ട് സ്കൂൾ-പാറപ്പുറത്ത് പടി നടപ്പാത
5. മീഞ്ചറ-തൊക്കിൻപാറ നടപ്പാത
6. പണ്ടാരതൊടി ഇടവഴി സ്റ്റാബിട്ട് കോണിത്തോട് കടവിലേക്ക് നടപ്പാത
7. യാറം-വെങ്കുളം ഇടവഴി
8. കമ്പളിയത്ത് ഇടവഴി
9. കളോടത്ത് ഇടവഴി
10. വേങ്ങര ഹൈസ്കൂൾ-ഉണ്ണിയാലുങ്ങൾ നടപ്പാത
11. ചേറൂർ-കാപ്പിൽകുണ്ട് നടപ്പാത
12. അയനിക്കാട്-കരിയാരം നടപ്പാത
13. കൊടക്കാട് ഇടവഴി
14. മലയിൽകുന്ന്-ചോലംകുളം നടപ്പാത
15. കരിയാരം-തടപ്പറമ്പ് നടപ്പാത
16. കോങ്കടപ്പാറ-വട്ടപ്പറമ്പ്
17. കൊടലിക്കുണ്ട്-മുണ്ടിയേങ്ങൻ പുറായ നടപ്പാത
18. മുക്കിൽ തൊടി-വട്ടപ്പറമ്പിൽ നടപ്പാത
19. ആലിൻച്ചുവട്-യാറം വഴി റോഡിലേക്ക് നടപ്പാത
20. മച്ചിങ്ങൽ-താട്ടയിൽ ഇടവഴി
21. പാറക്കണ്ണി-അമ്മാഞ്ചിരികാവ്
22. പഞ്ചായത്ത്-മുണ്ടിയട്ടരു നടപ്പാത

ഇവയിൽ മിക്കതും സ്റ്റെപ്പുകൾ ഉണ്ടായിരുന്നതും എന്നാൽ ഇടിഞ്ഞു പൊളിഞ്ഞു ഗതാഗത യോഗ്യമല്ലാതായി തീർന്നതുംമാണ് അവയ്ക്ക് സ്റ്റെപ്പുകൾ കെട്ടി ശരിയാക്കേണ്ടതാണ്.

ഊരകം ഒതുകുങ്ങൾ എന്നീ പഞ്ചായത്തുകളെ ബന്ധിപ്പിക്കുന്ന പാലങ്ങൾക്ക് അതിവ പ്രാധാന്യമുണ്ട്. വളരെയധികം യാത്രക്കാരും വിദ്യാർത്ഥികളും നിലവിലുള്ള തോണികടവുകളെയാണ് ആശ്രയിക്കുന്നത്. ഇവയുടെ നിർമ്മാണം ഒട്ടേറെ പ്രദേശങ്ങളുടെ വികസനത്തിലും വാണിജ്യപരവും വിദ്യാഭ്യാസപരവുമായ മുന്നേറ്റത്തിന് വഴിയൊരുക്കുന്നതാണ്.

പാലങ്ങൾ.

1. ഒതുകുങ്ങൾ, ഊരകം പഞ്ചായത്തുകളെ ബന്ധിപ്പിക്കുന്ന കോട്ടുമല കാങ്കരകടവിൽ കടലുണ്ടി പുഴക്കുമീതെയുള്ള പാലം പണിക്കു അനുമതി കിട്ടിയിട്ടുണ്ടെങ്കിലും അതിന്റെ നിർമ്മാണം ആരംഭിക്കുന്നതിന് വേണ്ട നടപടികൾ അടിയന്തിരമായി സ്വീകരിക്കണം.

2. കടലുണ്ടി പുഴക്കു മീതെ പുത്തൻ പീടിക കടവ്, മങ്ങോട്ടിൽ കടവ്, മുഴിക്കൽ കടവ് എന്നിവിടങ്ങളിലും പാലങ്ങൾക്ക് നിർദ്ദേശം ഉയർന്നു വന്നിരിക്കുന്നു. ഇവയിൽ ഏറ്റവും കൂടുതൽ സാധ്യതയും പ്രയോജനകരവുമായതിന് മുൻതൂക്കം നൽകി പണി ആരംഭിക്കേണ്ടതാണ്.

വികസനത്തിലെ ജനപങ്കാളിത്തം

ആദ്യകാലങ്ങളിലുണ്ടായ കുട്ടായ്മയും ജനശക്തിയും പിന്നീട് റോഡു വികസനത്തിൽ കാണാൻ കഴിയുന്നില്ല. റോഡുകളും പാലങ്ങളുമെല്ലാം സർക്കാർ തലത്തിൽ ഉണ്ടാക്കിക്കൊള്ളുമെന്ന ധാരണ നമ്മുടെ ജനങ്ങൾക്കിടയിൽ വളർന്നു വരാൻ ഇടയായി. എന്നാൽ ജനങ്ങൾ തന്നെ മുന്നിട്ടിറങ്ങി പ്രശ്നങ്ങളും പരിഹാരങ്ങളും പ്രാദേശിക തലത്തിൽ പരിഹരിച്ച് അതിനുള്ള വഴി സുഗമമാക്കിയാലേ പുതിയവക്കുള്ള സാധ്യത ഉണ്ടാവുകയുള്ളൂ. മാത്രമല്ല ഭീമമായ ഫണ്ടിന്റെയും പരിമിതമായ ധനശേഷിയും വെച്ചു നോക്കുമ്പോൾ ആകെ വരുന്ന ചെലവിന്റെ 1/5 ഭാഗമെങ്കിലും ജനകീയമായി സമാഹരിക്കണം. ഇക്കാര്യത്തിൽ പല ഗ്രാമ സഭകളും അധ്വാനശേഷി വാഗ്ദാനം ചെയ്തിരിക്കുന്നത് ഈ രംഗത്ത് ശുഭപ്രതീക്ഷയുണ്ടാക്കുന്നു.

മുൻ ഗണനാ ക്രമം

പുതിയ നിർമ്മാണ പ്രവർത്തനങ്ങൾക്ക് തുടക്കം കുറിക്കുമ്പോൾ വളരെഅവികസിതമായ പ്രദേശത്തിന് മുൻ തൂക്കം നൽകണമെന്നതിൽ തർക്കമില്ല. ചെറുകിട ഗ്രാമീണ റോഡുകളുടെ വികസനത്തിലും നിർമ്മാണത്തിലും വാർഡടിസ്ഥാനത്തിൽ പ്രാധിനിത്യം കൊടുക്കണം. ആ പ്രദേശത്തെ ജനങ്ങളുടെ പങ്കളിത്തവും ശ്രമഭാഗത്തിന്റെയും മറ്റും തോത് പരിഗണിക്കണം. ആവശ്യങ്ങളോടൊപ്പം കർത്തവ്യങ്ങളും ഉണ്ടെന്ന കാര്യം ബോധ്യപ്പെടുത്തണം. ഇത് ഏതൊരു നിർമ്മാണത്തിന്റെയും സ്ഥായിയായ നിലനിൽപ്പിനും സംരക്ഷണത്തിനും അത്യന്താപേക്ഷിതമാണ്.

ബസ്സ് സാധ്യതാ റൂട്ടുകൾ

നിലവിൽ മലപ്പുറം-പരപ്പനങ്ങടി റോഡിലൂടെ മാത്രമേ ബസ്സ് സർവ്വീസുള്ളൂ. നല്ല ടാർ റോഡായ

MLA റോഡിലൂടെ ബസ്സ് ഗതാഗതത്തിന് വർഷങ്ങളായി ആവശ്യപ്പെട്ടു കൊണ്ടിരിക്കുന്നു. നവോദയ വിദ്യാലയവും സ്കൂളുകളും ജനനിബിഡവുമായ ഈ പ്രദേശത്തിലൂടെ ബസ്സ് ഗതാഗതം ഉണ്ടാക്കുന്നതിന് സത്വര നടപടികൾ സ്വീകരിക്കണം. നിലവിലുള്ള ഓട്ടോ റോഡുകളുടെ വികസനം സാധ്യമായാൽ പല റൂട്ടുകളിലും ബസ്സ് ഗതാഗതത്തെ കുറിച്ച് ആലോചിക്കേണ്ടതാണ്.

1. വേങ്ങര-കുറ്റാളൂർ-നെല്ലിപ്പറമ്പ്, മലപ്പുറം
2. പുളാപ്പിസ്-നെടിയിരുപ്പ് ഹരിജൻ കോളനി
3. പാറക്കണ്ണി-കിളിനക്കോട്-കൊണ്ടോട്ടി
4. മിനി-കിളിനക്കോട്-മലപ്പുറം
5. കരിമ്പിലി-കിളിനക്കോട്-കുന്നുംപുറം
6. കാരാതോട്, കോട്ടുമല, മസീതി, വേങ്ങര
7. വെങ്കളം IHDP കോളനി-വേങ്ങര
8. വേങ്ങര, നെല്ലിപ്പറമ്പ്- കാരാതോട്- കോണോപാറ, മഞ്ചേരി
9. കോട്ടക്കൽ-വേങ്ങര-നെല്ലിപ്പറമ്പ്-മലപ്പുറം
10. പാറക്കണ്ണി-വേങ്ങര, കോട്ടക്കൽ-തിരുർ
11. വേങ്ങര-പുരകം യാറം വഴി-കീരംകുന്ന് ഹരിജൻ കോളനി, പുളളക്കല്ല് വഴി മലപ്പുറം.

ടാക്സി സ്റ്റാന്റ്..

ഈ പഞ്ചായത്തിൽ ഒരു ബസ്സ് സ്റ്റാന്റിന് പ്രസക്തിയില്ലെങ്കിലും കാരാത്തോട്-ചേറൂർ റോഡ് ജംഗ്ഷൻ എന്നിവിടങ്ങളിൽ ടാക്സി സ്റ്റാന്റ് നിർമ്മിക്കേണ്ടതാണ്.

വെയ്റ്റിംഗ് ഷെഡ്ഡുകൾ

മലപ്പുറം-പരപ്പനങ്ങാടി റോഡിലെ ഈരകം പഞ്ചായത്ത് പരിധിയിൽപ്പെട്ട പലപ്രധാന സ്റ്റോപ്പുകളിലും വെയ്റ്റിംഗ് ഷെഡ്ഡുകൾ നിലവിലില്ല. അതു കൊണ്ട് ചേറൂർ റോഡ് ജംഗ്ഷൻ, കരിമ്പിലി, കുന്നത്ത്, തങ്ങൾപടി യാറം പടി, പഞ്ചായത്തുപടി, പുത്തൻ പീടിക, പുളാപ്പിസ് എന്നിവിടങ്ങളിൽ റോഡ് ഗതാഗതത്തിന് തടസ്സം വരാത്ത രീതിയിൽ വെയ്റ്റിംഗ് ഷെഡ്ഡുകൾ നിർമ്മിക്കേണ്ടതാണ്. ഇതിനായി റോഡരികിൽ ആവശ്യമായ സ്ഥലം ഇല്ലാത്തതിനാൽ പൊതുജന സഹകരണം അത്യന്താപേക്ഷിതമാണ്. ഇതിനായി സാമ്പ്കാരിക സംഘടനകളുടേയും മറ്റും സഹായം തേടാവുന്നതാണ്.

ജലഗതാഗതം.

ഈ പഞ്ചായത്തിന്റെ തെക്കു ഭാഗത്ത് കൂടിയാണ് കടലുണ്ടി പുഴ ഒഴുകുന്നത്. പണ്ട് ഈ നദിയിൽ കൂടി കൊപ്ര, നാളികേരം, മരം എന്നിവ ചാലിയും, ഫറോക്ക് എന്നിവിടങ്ങളിലേക്കും ഓട്, ഉപ്പ് എന്നിവ ഇങ്ങോട്ടും

കൊണ്ടു വന്നിരുന്നു. എന്നാൽ റോഡു ഗതാഗതം മെച്ചപ്പെട്ടതോടുകൂടി ജലഗതാഗതത്തിന് പ്രസക്തിയില്ലാതായി. ഈരകം, ഒതുക്കുങ്ങൾ പഞ്ചായത്തുകളിലുള്ളവർ പരസ്പരം ബന്ധപ്പെടുന്നതിന് ധാരാളം തോണിക്കടവുകൾ ഉണ്ട്. കരിമ്പുഴക്കൽ കാങ്കരകടവ്, പുത്തൻപീടിക കടവ്, മണ്ടോട്ടിൽ കടവ് മുഴിക്കൽ എന്നിവയാണ് അവ. ധാരാളം വിദ്യാർഥികളും യാത്രക്കാരും ഈ കടവിലൂടെ കടക്കുന്നു. വർഷകാലങ്ങളിൽ ഇവിടത്തെ യാത്ര വളരെ വിഷമാ പിടിച്ചതും സാഹസികവുമാണ്. കാരണം സുരക്ഷിതമാല്ലാത്ത ചെറിയ തോണികളാണ് ഉപയോഗിക്കുന്നത്. മാത്രവുമല്ല അതൊരു സ്ഥിരം സംവിധാനമല്ലാത്തതിനാൽ വിദ്യാർത്ഥികളും യാത്രക്കാരും പ്രയാസം നേരിടുന്നു. അതുകൊണ്ട് കടവുകൾക്ക് സുരക്ഷിതമായി സ്റ്റെപ്പുകൾ കെട്ടുകയും ജനകീയ സമിതികൾ രൂപീകരിച്ച് അവർക്ക് തോണി വാങ്ങാൻ-സാമ്പത്തിക സഹായവും സ്ഥിരം കടവു കാരനെ വെക്കാനും പഞ്ചായത്ത് അടിയന്തിര ശ്രദ്ധ നൽകേണ്ടതാണ്.

പ്രശ്നങ്ങളും പരിഹാര നിർദ്ദേശങ്ങളും

1. പ്രധാന റോഡുകളിൽ യഥാ സമയം അറ്റകുറ്റപ്പണികൾ നടത്താത്തത് ഗതാഗതം ദുരിതപൂർണ്ണമാകുന്നു. ഇത് യഥാസമയം നടത്തേണ്ടതാണ്.
2. പ്രധാന റോഡിലെ കരിമ്പിലിയിലും, MLA റോഡിൽ നെല്ലിപ്പറമ്പ്, കരിങ്കുറ്റി എന്നിവിടങ്ങളിലെ വളവുകൾ ഒട്ടേറെ അപകട മരണങ്ങൾക്ക് കാരണമാകുന്നു. അതിനാൽ വീതി കൂട്ടി സിഗ്നൽ ബോർഡ് സ്ഥാപിക്കേണ്ടതും സൈഡുകൾ കെട്ടി ശരിയാക്കേണ്ടതുമാണ്. പ്രധാന റോഡുകളിൽ വാഹനങ്ങൾ കഴുകുന്നത് നിരോധിക്കണം.
3. ഓവു ചാലുകൾ ഉള്ളടത്ത് അവ മണ്ണിട്ട് നികത്തി വാഹനങ്ങൾ കൊണ്ട്പേകുന്നത് കാരണം മഴക്കാലത്തു വെള്ളം കെട്ടിനിൽക്കുന്നു. ഇത് കർശനമായി തടയേണ്ടതാണ്.
4. റോഡ് സൈഡുകളിൽ നിർമ്മാണ സാമഗ്രികളും മറ്റും കൂട്ടുയിടുന്നതിനാൽ ഗതാഗത തടസ്സം അനുഭവപ്പെടുന്നു.
5. പല ഗ്രാമീണ റോഡുകളും തീരെ വീതി കുറവായതിനാൽ വികസനം വഴി മുട്ടിനിൽക്കുന്നു. അതിനായി വീതി കുറവ് പരിഹരിച്ച് ഗതാഗത സൗകര്യം മെച്ചപ്പെടുത്തണം.
6. വർഷകാലങ്ങളിൽ പറമ്പിലെ വെള്ളം റോഡിലേക്ക് കുത്തിയൊഴുകുന്നതിനാൽ റോഡുകൾ കിടങ്ങുകളാവുന്നു. അതിന് ഡ്രൈനേജ് സംവിധാനം മെച്ചപ്പെടുത്തണം.
7. പ്രധാന റോഡുകളിലെ സൈഡുകൾ

ഇടക്കിടെ വെട്ടിപൊളിക്കുന്നു. അവ യഥാസമയം നികത്തി സുരക്ഷിതമാക്കേണ്ടതാണ്.

8. റോഡിലേക്ക് വേലികളും അതിർവരമ്പുകളും കയറി കെട്ടുന്ന പ്രവണത തടയേണ്ടതാണ്. അതിനായി ജനകീയ സമിതികൾ ഉണ്ടാക്കി പ്രവർത്തിക്കേണ്ടതാണ്.

9. ഇലക്ട്രിക് പോസ്റ്റുകൾ, ടെലഫോൺ പോസ്റ്റുകൾ എന്നിവ റോഡിലേക്ക് തള്ളിനിൽക്കുന്നത് മാറ്റിസ്ഥാപിച്ച് ഗതാഗതം സുഗമമാക്കേണ്ടതാണ്.

പൊതുമുൻപാലങ്ങൾ..

1. ഈ പഞ്ചായത്തിലൂടെ പ്രൈവറ്റ് ബസ്സുകൾ മാത്രമേ സർവ്വീസ് നടത്തുന്നുള്ളൂ. അതിനാൽ മലപ്പുറം-പരപ്പനങ്ങാടി റൂട്ടിലും കാരാത്തോട്-കുറ്റാച്ചൂർ MLA റോഡിലൂടെയും KSRTC ബസ്സ് ഓടിക്കാൻ സൗകര്യം നൽകേണ്ടതുണ്ട്.

2. നിലവിലുള്ള റോഡ് രജിസ്ട്രേഷൻ കൃത്യമായ വിവരങ്ങൾ ഉൾക്കൊള്ളാൻ തരത്തിലുള്ളതല്ല. അതിനാൽ കൃത്യമായ വിവരങ്ങൾ ഉണ്ടാക്കിയിട്ടില്ല. അവയുടെ വികസന പദ്ധതികൾ ആസൂത്രണം ചെയ്യാൻ സാധിക്കുകയുള്ളൂ. നീളം, വീതി, ഓവർ ഹെഡ്, ചെലവഴിച്ച തുക, ടാർ ചെയ്ത നീളം, ബാക്കി യുള്ള നീളം എന്നിവ ചേർത്ത് ഘടന പരിഷ്കരിക്കേണ്ടതാണ്.

ഊർജ്ജം

ഊരകാ പഞ്ചായത്തിലെ ഊർജ്ജ ഉപയോഗത്തെയും സാധ്യതകളേയും കുറിച്ച് വിശകലനം ചെയ്തപ്പോൾ ഭൂരിഭാഗം വീടുകളും പാചക ആവശ്യത്തിന് വിറകാണ് ഇന്ധനമായി ഉപയോഗിക്കുന്നത്. മുൻ കാലങ്ങളിൽ മലയിൽ നിന്നും കുന്നിൻചെരിവുകളിൽ നിന്നും ലഭിച്ചിരുന്ന വിറകുകൾ ഇന്ന് ലഭ്യമല്ല. തെങ്ങ് കൃഷി വ്യാപകമായ പഞ്ചായത്തായതിനാൽ തെങ്ങിൽ നിന്നും ലഭിക്കുന്ന വസ്തുക്കളാണ് ഭൂരിഭാഗവും വിറകായി ഉപയോഗിക്കുന്നത്. വില കൊടുത്തു വിറക് വാങ്ങിക്കുന്നവരുമുണ്ട്. ഉദ്യോഗസ്ഥ കുടുംബങ്ങളിലും ഉയർന്ന സാമ്പത്തിക നിലയിലുള്ള വിദേശജോലിക്കാരുടെ ഇടയിലും മണ്ണെണ്ണ, ഗ്യാസ് എന്നിവയുടെ ഉപയോഗം വർദ്ധിച്ചു വരുന്നു. വിറകിൽ നിന്ന് ഗ്യാസിലേക്കുള്ള മാറ്റത്തിന്റെ വേഗത കൂട്ടിക്കൊണ്ടിരിക്കുന്നു. പുകയില്ലാത്തരക്ഷത കൂടിയ അടുപ്പുകൾ വളരെക്കുറഞ്ഞതോതിൽ നിലവിലുണ്ട്.

വൈദ്യുതി.

ഈ പഞ്ചായത്തിലേക്കുള്ള വൈദ്യുതിയുടെ ലഭ്യത വളരെ സങ്കീർണ്ണമാണ്. വേങ്ങര, മലപ്പുറം, കോട്ടക്കൽ, എന്നീ മൂന്ന് ഇലക്ട്രിക് സെക്ഷന്റെ

കീഴിലായതുകൊണ്ട് എല്ലാവരും അവഗണിക്കപ്പെടുന്ന ഒരു പഞ്ചായത്താണ് ഇത്. കോട്ടക്കൽ, മലപ്പുറം, എന്നീ സെക്ഷന്റെ കീഴിലുള്ള ഉപഭോക്താക്കൾക്ക് ഓഫീസുമായി ബന്ധപ്പെടാൻ ഏറെ വിഷമതകൾ അനുഭവപ്പെടുന്നു.

ഗാർഹികം, വ്യാപാരം, വ്യവസായം, കാർഷികം തുടങ്ങിയ മേഖലകളിൽ വൈദ്യുതി ഉപയോഗിക്കുന്നു. ഈ പഞ്ചായത്തിലെ പുള്ളഞ്ചാൽ സ്കീമിനും മറ്റും കാർഷിക കണക്ഷനുകൾക്കും വൈദ്യുതി നൽകുന്നതിൽ അടിയന്തര പ്രാധാന്യം കൊടുക്കണം.

സൗരോർജ്ജം ഉപയോഗിച്ച് വൈദ്യുതി ഉൽപാദിപ്പിക്കുന്ന ഏതാനും വീടുകളും നമ്മുടെ പഞ്ചായത്തിലുണ്ട്. വിളക്കുകളും ടി.വി.കളും ഇവ ഉപയോഗിച്ച് പ്രവർത്തിക്കുന്നു. നിലവിലുള്ള വൈദ്യുതി കണക്ഷന്റെ ഇനം തിരിച്ചുള്ള പട്ടിക താഴെ കൊടുക്കുന്നു.

ഇനം	എണ്ണം
ഗാർഹികം	2328
വ്യാപാരം	231
വ്യവസായം	43
കാർഷികം	88
സൗരോർജ്ജപാനൽ	4

സെക്ഷണറിവാദ്യ

പഞ്ചായത്തിലെ വൈദ്യുതി ഉപഭോക്താക്കൾ അനുഭവിക്കുന്ന വോൾട്ടേജിന്റെ കുറവാണ് പ്രധാന പ്രശ്നം. കണക്ഷനുകൾ അനുസരിച്ച് 21ട്രാൻസ്ഫോർമറുകൾ നിലവിലുണ്ട്. ഇവയിൽ മിക്കതും സ്ഥാപിക്കുന്നതിന് അതാതു പ്രദേശത്തെ ജനങ്ങളുടെ സജീവ പങ്കാളിത്തം ഉണ്ടായിട്ടുണ്ട്.

നിലവിലുള്ള ട്രാൻസ്ഫോർമറുകൾ

പട്ടിക-1

1.	നടുവക്കാട്
2.	കാരാത്തോട്
3.	പൂളാപിസ്
4.	പുള്ളിക്കല്ല്
5.	പുത്തൻപിടിക
6.	യാറംപടി
7.	രായിൽ
8.	പാറകണ്ണി
9.	തങ്ങൽപടി
10.	നവോദയ
11.	വെങ്കളം
12.	ഐ.എച്ച്.ഡി.പി കോളനി
13.	മമ്പിതി
14.	വെങ്കളം-ഫൈബർകോഡ്സ്
15.	നായർമാട് വെങ്കളം

16.	എടരിയിൽ
17.	കുറ്റാളൂർ
18.	ഇരിങ്ങല്ലൂർറോഡ് ജംഗ്ഷൻ
19.	മിനി ഇൻഡസ്ട്രിയൽ
20.	സിനിമാഹാൾ
21.	നെല്ലിമ്പറമ്പ്

ഇതിൽ മൂന്ന് ട്രാൻസ്ഫോർമറുകളിൽ നിന്ന് ഗാർഹിക കണക്ഷനുകൾ ഇല്ലാത്തവയാണ്.

ട്രാൻസ്ഫോർമറുകളുടെ എണ്ണവും കണക്ഷൻ ലോഡും താരതമ്യം ചെയ്യുമ്പോൾ മിക്കവയും അധികഭാരം ചുമക്കുന്നവയാണ്. ദൈർഘ്യമേറിയ ലൈനുകൾ, മരച്ചില്ലകളും മറ്റും തട്ടുന്നതിനാൽ പ്രസരണ രംഗത്ത് ഭീമമായ നഷ്ടം സംഭവിക്കുന്നു. പല ലൈനുകളും ഗ്രാമീണ റോഡുകളിലേക്കും പാതകളിലേക്കും മാറ്റിയാൽ പുതിയ കണക്ഷൻ നൽകുന്നതിലുള്ള സാങ്കേതിക തടസ്സങ്ങൾ കുറെ യൊക്കെ പരിഹരിക്കാവുന്നതാണ്.

ഗ്രാമസഭകളിൽ നിന്നും പുതിയ ട്രാൻസ്ഫോർമറുകൾ സ്ഥാപിക്കാൻ ഒട്ടഭറെ നിർദ്ദേശങ്ങൾ വന്നിട്ടുണ്ട്.

പുതിയ ട്രാൻസ്ഫോർമറുകൾ ആവശ്യമായ സ്ഥലങ്ങൾ.

1.	മമ്പിതി കിഴക്കേത്തല
2.	ചാലിൽകുണ്ട്
3.	ചേലത്തൂർ
4.	ആലക്കപറമ്പ് ജംഗ്ഷൻ
5.	കുന്നത്ത്
6.	കൊടലികുണ്ട്
7.	മാലറമ്പ്
8.	കരിമ്പിലി
9.	കോട്ടുമല പറമ്പിൽ
10.	വെങ്കുളം വട്ടപറമ്പ്
11.	നെല്ലിപ്പറമ്പ് വടക്കേക്കുണ്ട്
12.	ആലുങ്ങൻമുക്ക്
13.	കാരപറമ്പ് ഹരിജൻകോളനി
14.	പുല്ലഞ്ചാൽ
15.	കരിയാരം
16.	നെടുംപറമ്പ്
17.	കല്ലേങ്ങൽപടി
18.	കിഴക്കെ നെല്ലിപ്പറമ്പ്

വൈദ്യുതി ബോർഡിൽ നിന്നും ലഭ്യമായ കണക്കനുസരിച്ച് വൈദ്യുതി കണക്ഷൻ വേണ്ടി കാത്തിരിക്കുന്നവരുടെ ലിസ്റ്റ് താഴെ കൊടുക്കുന്നു.

ഓർഡനറി	161
ഒ.ടി.പി	2
ഒ.വൈ.ഇ.സി	46.

അവലംബം. സെക്കൻററിഡാറ്റ.

ഈ പഞ്ചായത്തിൽ അംഗീകരിച്ച 9 ഹരിജൻ കോളനികളുണ്ട്. വെങ്കുളം, ഐ.എച്ച്.ഡി.പി കോളനി തുടങ്ങി പല കോളനികളിലും വയറിംഗ് കഴിഞ്ഞുതുടങ്ങുകിലും ഇവക്ക് വൈദ്യുതി ലഭ്യമാക്കാൻ അടിയന്തിര പ്രാധാന്യം കൊടുക്കേണ്ടതാണ്.

ഹരിജൻകോളനികൾ

1.	നെല്ലിപ്പറമ്പ്
2.	വെങ്കുളം ഐ.എച്ച്.ഡി.പി.
3.	കാരപ്പറമ്പ്
4.	കീരൻകുന്ന്
5.	നെടുമ്പറമ്പ്
6.	കരിമ്പിലി
7.	അഞ്ച്പറമ്പ്
8.	പെരുത്തോട്ടിപറമ്പ്
9.	കരിയാരം

ഗ്രാമസഭകളിൽ നിന്നും തെരുവ് വിളക്കുകൾ സ്ഥാപിക്കുവാൻ ധാരാളം നിർദ്ദേശങ്ങൾ വന്നിരിക്കുന്നു. മൂൻകാലങ്ങളിൽ തന്നെ പ്രധാന സ്ഥലങ്ങളിൽ വിളക്കുകൾ കത്തിച്ചു വെച്ചിരിക്കുന്ന പാരമ്പര്യം ഇപ്പോൾ പഞ്ചായത്തിൽ സ്ഥാപിച്ചിട്ടുള്ള തെരുവ് വിളക്കുകളുടെ എണ്ണം താഴെ കൊടുക്കുന്നു.

സോഡിയം വെപ്പർലാമ്പ്.	13
ട്യൂബുകൾ.	9
ബൾബുകൾ.	70

അവലംബം. സെക്കൻററിഡാറ്റ.

ഈ ഇനത്തിൽ പഞ്ചായത്ത് കഴിഞ്ഞ വർഷം 71707 രൂപ ചെലവഴിച്ചിട്ടുണ്ട്. ഊർജ്ജം പ്രതിസന്ധിയുടേയും ഭീമമായ ഫണ്ടിന്റെയും ആവശ്യകത വെച്ചുനോക്കുമ്പോൾ പ്രധാന റോഡുകളിലെ അങ്ങാടികളിലും കവലകളിലും സോഡിയം വെപ്പർലാമ്പുകൾ സ്ഥാപിക്കാൻ മുൻഗണന നൽകേണ്ടതാണ്.

സോഡിയം വെപ്പർലാമ്പുകൾ സ്ഥാപിക്കാൻ നിർദ്ദേശിച്ച സ്ഥലങ്ങൾ

1.	താഴെ നെല്ലിപ്പറമ്പ്
2.	കിഴക്കെനെല്ലിപ്പറമ്പ്
3.	നവോദയ ജംഗ്ഷൻ
4.	പാറക്കണ്ണി
5.	ഒ.കെ.എം.നഗർ
6.	രായിൽ
7.	ചാലിൽകുണ്ട്
8.	മിനിജംഗ്ഷൻ
9.	കോട്ടുമല
10.	കരിയാരം
11.	കരിമ്പിലി ലക്ഷ്മിവിട് കോളനി
12.	വേരുമ്പുല്ലി ജംഗ്ഷൻ.

ഗ്രാമ സഭകളിൽനിന്നും ഉയർന്നു വന്ന പ്രശ്നങ്ങളും സാധ്യതകളും വിശകലനം ചെയ്തപ്പോൾ താഴെ പറയുന്ന നിഗമനങ്ങളിൽ എത്തുന്നു.

1. രുക്ഷമായ വോൾട്ടേജ് കമ്മി പഞ്ചായത്തിന്റെ എല്ലാഭാഗത്തും അനുഭവപ്പെടുന്നു.
2. പഞ്ചായത്ത് മുഴുവൻ ഒരു ഇലക്ട്രിക് സെക്ഷന്റെ കീഴിലല്ലാത്തത് വളരെ പ്രശ്നങ്ങൾ സൃഷ്ടിക്കുന്നു.
3. വേനൽകാലത്ത് കാർഷികാവശ്യത്തിനുള്ള മോട്ടോർ കുറഞ്ഞ വോൾട്ടേജ് കാരണം പ്രവർത്തിക്കുന്നില്ല.
4. പ്രസരണ വിതരണ രംഗത്ത് ഭീമമായ നഷ്ടം സംഭവിക്കുന്നു.
5. വൈദ്യുതിയുടെ ലഭ്യതയിൽ തുടർച്ചയില്ലായ്മ.
6. വ്യവസായ സംരംഭകർക്ക് വൈദ്യുതി ലഭിക്കുന്നതിനുള്ള ഉപാധികൾ സങ്കീർണ്ണമാണ്.
7. വൈദ്യുതി ജീവനക്കാരുടെ പ്രവർത്തനം തൃപ്തികരമല്ലെന്ന് ഗ്രാമവാസികൾ പരാതിപ്പെടുന്നു.
8. ആഡംബരങ്ങൾക്കും അലങ്കാരങ്ങൾക്കും വൈദ്യുതി ദുർവ്യയം ചെയ്യുന്നു.
9. സാമ്പത്തികമായി ഉയർന്നവർ ഹൈപവർ സെപ്പറ്റുകൾ ഉപയോഗിക്കുന്നത് പാവപ്പെട്ടവരെ ഇരുട്ടിലാഴ്ത്തുന്നു.
10. വിറക് ക്ഷാമാ, രുക്ഷമായി കൊണ്ടിരിക്കുന്നു. മണ്ണെണ്ണ പെർമിറ്റ് ഗ്യാസ് കണക്ഷൻ എന്നിവ ലഭിക്കുന്നില്ല.

11. പുകയില്ലാത്ത ദക്ഷതകൂടിയ അടുപ്പുകളെ കുറിച്ച് ജനങ്ങൾ ബോധവാൻമാരല്ല. അതിനായി ബോധവൽക്കരണവും സബ്സീഡികളും നൽകേണ്ടതാണ്.

12. സാധ്യമായ എല്ലാ സ്ഥലങ്ങളിലും വനവൽക്കരണവും വനനശീകരണത്തിനെതിരെ പ്രചരണ പരിപാടികളും നടത്തേണ്ടതാണ്.

നിർദ്ദേശങ്ങൾ.

1. നിലവിലുള്ള ട്രാൻസ്ഫോർമറുകളുടെ ശേഷി കൂട്ടുകയും ലൈനുകൾ പുനക്രമീകരിക്കുകയും ചെയ്താൽ വോൾട്ടേജ് പ്രശ്നം ഒരു പരിധിവരെ പരിഹരിക്കാം.
2. പഞ്ചായത്തു മുഴുവൻ ഒരു ഇലക്ട്രിക് സെക്ഷന്റെ കീഴിലാക്കുകയും കാരാത്തോട് കേന്ദ്രമായി ഇലക്ട്രിക് സെക്ഷൻ ഓഫീസ് തുടങ്ങുകയും ചെയ്യുക.
3. കാർഷിക കണക്ഷനുകൾക്ക് വൈദ്യുതി സൗജന്യമായി നൽകണം.
4. ഇനിയും വൈദ്യുതി എത്താത്ത ഹരിജൻ കോളനികളിൽ എത്രയും വേഗം വൈദ്യുതി ലഭ്യമാക്കുക.

5. പാവപ്പെട്ട കുടുംബങ്ങൾക്ക് വൈദ്യുതി കരിക്കുവാൻ സാമ്പത്തിക സഹായം നൽകുക.
6. കാർഷിക കണക്ഷനുകൾക്ക് വേനൽ കാലങ്ങളിൽ ആവശ്യമായ വോൾട്ടേജ് ലഭ്യമാക്കുക.
7. വ്യവസായിക സംരംഭകർക്ക് വൈദ്യുതി വേഗത്തിൽ ലഭ്യമാക്കുക.
8. കേടു വരുന്ന തെരുവുവിളക്കുകൾ യഥാ സമയം നന്നാക്കുക.
9. കൂടുതൽ ജീവനക്കാരെ നിയമിച്ചു ബോർഡിന്റെ പ്രവർത്തനം തൃപ്തികരമാക്കുക.
10. ബോർഡിന്റെ പ്രവർത്തനം സുതാര്യമാക്കുന്നതിന് പഞ്ചായത്തിൽ ബഹുജനസമ്പർക്ക പരിപാടി ആവിഷ്കരിക്കുക.
11. ലൈനുകളുടേയും മറ്റും തകരാറുകൾ പരിഹരിക്കുന്നതിനും നന്നാക്കുന്നതിനും ജീവനക്കാർ ജാഗ്രത കാട്ടേണ്ടതാണ്.
12. മരച്ചില്ലകളും മറ്റും മുറിച്ചു മാറ്റുന്നതിൽ ജീവനക്കാരുടെ മേൽനോട്ടത്തിൽ പ്രാദേശികാ ടിസ്മാനത്തിൽ സംവിധാനമുണ്ടാക്കണം.
13. സ്കൂളുകൾ, മന്ദിരങ്ങൾ, അമ്പലങ്ങൾ, പള്ളികൾ എന്നിവക്ക് വൈദ്യുതി സൗജന്യമായി നൽകേണ്ടതാണ്.
14. തകർന്നു വീഴാനായ പോസ്റ്റുകളും ലൈനുകളും മാറ്റിസ്ഥാപിക്കുക.

പൊതു നിർദ്ദേശങ്ങൾ

1. വൈദ്യുതി ഉപഭോക്താക്കളുടെ മീറ്റർ റീഡിംഗുകൾ യഥാസമയങ്ങളിൽ എടുക്കുകയും കേടുവന്ന മീറ്ററുകൾ മാറ്റി വെക്കുകയും ചെയ്യുക. തന്മൂലം അമിത ഉപയോഗം കുറയുന്നതും സാമ്പത്തികമായി ബോർഡിനു വളരെ നേട്ടവും ഉണ്ടാക്കാവുന്നതാണ്.
2. ലക്ഷങ്ങൾ ചിലവഴിച്ച് വിടുകൾ നിർമ്മിക്കുന്ന കുടുംബങ്ങൾക്ക് അത്യാവശ്യം വേണ്ട ഒരു നിശ്ചിത പരിധി യൂണിറ്റ് വൈദ്യുതി മാത്രമേ നൽകാവൂ. അലങ്കാരങ്ങൾക്കും ആഡംബരങ്ങൾക്കും സൗരോർജ്ജ പാനലുകൾ പരീക്ഷിക്കേണ്ടതാണ്.
3. സമുദ്രനിരപ്പിൽ നിന്നും ഏകദേശം 1576 അടി ഉയരത്തിൽ സ്ഥിതി ചെയ്യുന്ന ഊരകം മലയിലെ അമ്പലക്കുന്നിൽ-കാറ്റാടി യന്ത്രം സ്ഥാപിച്ച് വൈദ്യുതി ഉൽപാദിപ്പിക്കാനുള്ള സാധ്യത ആരാഞ്ഞ് അതിനു വേണ്ട നടപടികൾ സ്വീകരിക്കുക.
4. ഊരകം പഞ്ചായത്തിലൂടെ കടന്നു പോകുന്ന 11 KV ലൈനിൽകൂടി പുതിയ ഒരു ലൈൻ കൂടി വലിച്ച് വൈദ്യുതി ലഭ്യത മെച്ചപ്പെടുത്തുക.

മാർക്കറ്റ്

ഈ പഞ്ചായത്തിൽ ഒരു പൊതു ചന്തയോ മാർക്കറ്റോ ഉണ്ടായിരുന്നില്ല. കൃഷിക്കാരും കച്ചവടക്കാരും അവരുടെ സാധനങ്ങൾ വിൽക്കാനും വാങ്ങാനും മുഖ്യമായി വേങ്ങര, കോട്ടക്കൽ, മലപ്പുറം, മഞ്ചേരി എന്നീ ചന്തകളെയാണ് ആശ്രയിച്ചിരുന്നത്. ഈ പഞ്ചായത്തിൽ 6 റേഷൻ ഷാപ്പുകൾ പ്രവർത്തിക്കുന്നു. എന്നാൽ റേഷൻ കടകളിലേക്കുള്ള ദൂരം ഒരു പ്രധാന പ്രശ്നമാണ്. പാറക്കണ്ണി നെല്ലിപ്പറമ്പ്, കോട്ടുമല എന്നിവിടങ്ങളിൽ ഓരോ റേഷൻ ഷാപ്പുകൾ അനുവദിക്കണമെന്ന ആവശ്യം ഗ്രാമ സഭകളിൽ നിന്നും ശക്തിയായി ഉയർന്നു വന്നിരിക്കുന്നു. ഒരു മാവേലി സ്റ്റോർ പോലും ഈ പഞ്ചായത്തിൽ പ്രവർത്തിക്കുന്നില്ല. റേഷൻ കടകളിൽ കൂടി ചിലപ്പോൾ ചില്ലറ പലവിജനങ്ങൾ വിതരണം ചെയ്യാറുണ്ടെങ്കിലും സ്ഥിരം സംവിധാനമില്ലാത്തതിനാൽ വേണ്ടത്ര പ്രയോജനപ്പെടാറില്ല.

മുഖ്യ കാർഷിക വിളയായ നാളികേരം, കൊപ്ര എന്നിവ സംഭരിക്കുന്നതിന് ഒരു സ്ഥിരം സംവിധാനം ഇല്ല എന്നത് കർഷകർക്ക് ബുദ്ധിമുട്ടുണ്ടാക്കുന്നു. അടക്കം, കുരുമുളക്, കശുവണ്ടി, റബ്ബർ എന്നിവയുടെ സ്ഥിതിയും ഇതു തന്നെ. ഈരകം മലയിലും മറ്റുമുള്ള കർഷകർക്ക് കാർഷിക ഉൽപ്പന്നങ്ങളുടെ വിൽപനക്കായി ഒരു സഹകരണ വിൽപന കേന്ദ്രം സ്ഥാപിക്കേണ്ടിയിരിക്കുന്നു. രാസവള വിൽപനക്കായി സഹകരണ മേഖലയിൽ ഒരു രാസവള വിൽപന കേന്ദ്രം നിലവിലുണ്ടായിരുന്നെങ്കിലും ഇത് പ്രവർത്തന രഹിതമാണ്.

കർഷകരുടെ ഉപതൊഴിലായ കന്നുകാലി വളർത്തലും കോഴി വളർത്തലും ധാരാളമുണ്ട്. എന്നാൽ പാൽ സംഭരണത്തിനും വിതരണത്തിനും കാര്യമായ സംവിധാനമില്ല. ഈരകം പുത്തൻപിടികയിൽ ഒരു ക്ഷീര വ്യവസായ സഹകരണ സംഘം പ്രവർത്തിക്കുന്നുണ്ടെങ്കിലും അതിന്റെ പ്രവർത്തനം നാമാ മാത്രമാണ്. മത്സ്യമാർക്കറ്റ് എന്ന് പറയാവുന്ന

ഒരു സംവിധാനം പഞ്ചായത്തിലില്ല. റോഡിന്റെ സൈഡുകളിലാണ് മത്സ്യവിൽപന നടത്തുന്നത് ഇത് ഗതാഗത-പരിസരമലിനീകരണ പ്രശ്നങ്ങൾക്ക് കാരണമാകുന്നു. ഇതിനായി പൊതു ജന സഹകരണത്തോടെ ആവശ്യമായ സൗകര്യങ്ങൾ ഉണ്ടാക്കേണ്ടതാണ്. ഇറച്ചി വിൽപന കേന്ദ്രങ്ങൾ നിലവിലില്ല. അവ ചില ദിവസങ്ങളിൽ ഒറ്റപ്പെട്ട കേന്ദ്രങ്ങളിൽ നടത്തുന്നു. ഇറച്ചിക്കുപയോഗിക്കുന്ന മൃഗങ്ങൾക്ക് രോഗ വിമുക്ത സർട്ടിഫിക്കറ്റുകൾ നൽകേണ്ടതാണ്.

ഗ്രാമ സഭകളിൽ നിന്നും ഉയർന്നു വന്ന നിർദ്ദേശങ്ങളെ താഴെ പറയും പ്രകാരം ക്രോഡീകരിക്കാം.

1. ന്യായ വിലക്ക് നിത്യോപയോഗ സാധനങ്ങൾ ലഭ്യമാക്കാൻ നെല്ലിപ്പറമ്പ്, കാരാത്തോട് എന്നിവിടങ്ങളിൽ മാവേലി സ്റ്റോർ ആരംഭിക്കുക.
2. പ്രധാന ഉൽപ്പന്നമായ കൊപ്രക്ക് സംഭരണ കേന്ദ്രം തുടങ്ങേണ്ടതാണ്.
3. പച്ചക്കറി സാധനങ്ങൾ കൃഷിക്കാരിൽ നിന്നും നേരിട്ട് വാങ്ങി വിൽക്കുന്നതിന് സംവിധാനമുണ്ടാക്കണം.
4. സഹകരണ മേഖലയിൽ ഒരു രാസവള വിൽപന കേന്ദ്രം സ്ഥാപിക്കേണ്ടിയിരിക്കുന്നു.
5. പഞ്ചായത്തിൽ ഒരു അറവു ശാല സ്ഥാപിക്കേണ്ടതാണ്.
6. പൊതു നിരത്തുകളിൽ നിന്നും കുറച്ചുമാറി മത്സ്യ, മാംസ്യം എന്നിവ വിൽക്കുന്നതിന് സംവിധാനം ഉണ്ടാക്കണം.
7. കൃഷിവേദന്റെ ആഭിമുഖ്യത്തിൽ കാർഷിക ഉൽപ്പന്നങ്ങളുടേയും ഉപകരണങ്ങളുടേയും പ്രദർശനവും വിൽപനയും സംഘടിപ്പിക്കണം.

ചുരുക്കത്തിൽ പഞ്ചായത്തിൽ ലഭ്യമായ എല്ലാ നിർദ്ദേശങ്ങളും കോർത്തിണക്കി ഓരോന്നിന്റേയും അധിക ലഭ്യതയും ഇല്ലായ്മയും സന്തുലനം ചെയ്യാനുള്ള കരുത്തുറ്റ വ്യവസ്ഥയോടുകൂടിയ ഒരു പഞ്ചായത്ത് രാജ വിപണന സംവിധാനം കരു പിടിപ്പിക്കുന്നത് സ്വാശ്രയ ഗ്രാമത്തിലേക്കുള്ള നമ്മുടെ ആദ്യത്തെ കാൽവെപ്പായിരിക്കും എന്ന കാര്യത്തിൽ സംശയമില്ല.



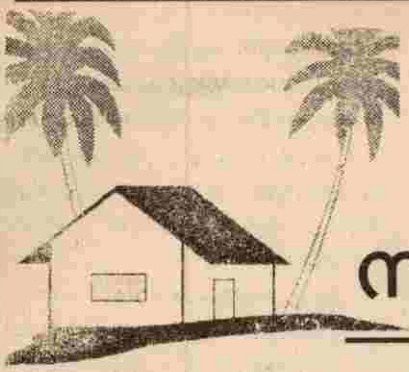

പാർപ്പിടവും സാമൂഹ്യ ക്ഷേമവും

പാർപ്പിടം

ത

ലപായ്ക്കാനൊരിടം, അഥവാ സ്വന്തമായ ഒരു വീട് ഇത് ഏതൊരാളിന്റെയും മനസ്സിൽ തലോലിക്കുന്ന സപ്നമാണല്ലോ. അത് യാഥാർത്ഥ്യമാക്കുക എന്നത് ജീവിതലക്ഷ്യവും

കുന്നുമുണ്ട്. മലകളും ഉൾപ്പെടുന്ന ഊരകം പഞ്ചായത്തിന്റെ ഭൂമി ശാസ്ത്രപരമായ കിടപ്പ് മറ്റു പ്രദേശങ്ങളെ അപേക്ഷിച്ച് വിത്യസ്തമാണ്. ഒരു ഭാഗം കടലണി പുഴയും മറുഭാഗം ഊരകം മലനിരകളുമാണ്. കിഴക്കും പടിഞ്ഞാറും നഗര സംസ്കാരങ്ങൾ ഉൾക്കൊള്ളുന്നതുമായ ഈ ഗ്രാമത്തിന്റെ ഉൾപ്രദേശങ്ങളിൽ ഗതാഗതസൗകര്യങ്ങളുടെ അപര്യാപ്തമൂലം സാധാരണക്കാരെ സംബന്ധിച്ചിടത്തോളം ഒരു പാർപ്പിടം ഉണ്ടാക്കുക എന്നത് വളരെയധികം ക്ലേശകരമാണ്. എന്നിരുന്നാലും സാധാരണക്കാരും കാർഷിക,കാർഷികതരമേഖലകളിലധിവാസിക്കുന്ന ഭൂരിഭാഗം കുടുംബങ്ങളും, കുടിലെങ്കിലും പാർപ്പിടമെന്ന സങ്കല്പം ഒരു പരിധിവരെ സാക്ഷാത്കരിച്ചുവരാണ്.

നഗര സംസ്കാരത്തിന്റെ സ്വാധീനം പ്രത്യേകിച്ച് 6-ാം വാർഡിൽ ഉൾപ്പെട്ട കാരാത്തോട് പ്രദേശങ്ങളും 9-ാം വാർഡിൽപ്പെട്ട വേങ്ങരയോടുത്ത സ്ഥലങ്ങളിലും കാണാം. ടെറസ്സ് വീടുകളോടുള്ള താല്പര്യം പൊതുവെ കൂടിവരുന്നതായിട്ടാണ് കാണുന്നത്. വിദേശ പണത്തിന്റെ ഒഴുക്ക് ഇന്ന് കൂടുതലായും ഭവനനിർമ്മാണ രംഗത്താണ് ദൃശ്യമാവുന്നത്. ഇവരാകട്ടെ പരമാവധി വീടുകൾ ആഡംബരപൂർണ്ണമാക്കാനാണ് ശ്രമിക്കുന്നത്.

എന്നാൽ സാധാരണക്കാരുടെ വീടുകൾക്കകട്ടെ ഇന്നും പറയത്തക്ക അടിസ്ഥാന സൗകര്യങ്ങളില്ല.

ഈ പഞ്ചായത്തിലെ വീടുകളെ പൊതുവെ ഓലമേഞ്ഞത്,ഓടുമേഞ്ഞത്,ടെറസ്സ് എന്നിങ്ങനെ മൂന്നായി തിരിക്കാം.

10835 പുരുഷൻമാരും,11441സ്ത്രീകളുമായി മൊത്തം 22276 പേർ അധിവസിക്കുന്ന ഊരകം പഞ്ചായത്തിൽ ആകെയുള്ള 3398വീടുകളിൽ,174വീടുകൾ ഓലമേഞ്ഞതോ കുടിലുകളോ ആണ്. 2707 വീടുകൾ ഓടുമേഞ്ഞവയും517എണ്ണം കോൺക്രീറ്റു മന്ദിരങ്ങളുമാണ്. പട്ടിക-1കാണുക

ഇവയിൽതന്നെ 942 വീടുകൾക്ക് സ്വന്തമായി കക്കൂസുകളില്ല. അതെടൊപ്പം 1026ഭവനങ്ങൾക്ക് കുടിവെള്ള സൗകര്യങ്ങളില്ല. 1873 വീടുകൾ വൈദ്യുതികരിച്ചിട്ടുണ്ട്.കൂടുതൽ ആളുകളും പാചകത്തിന് വിറകിനെ ആശ്രയിക്കുന്നവരാണ്. പട്ടിക-2 കാണുക ഇനിയും 437കുടുംബങ്ങൾക്ക് സ്വന്തമായി റേഷൻ കാർഡുകളില്ല.

പട്ടിക-1

വാറഡ്	വീടിന്റെ സ്ഥിതി			ആകെ
	ഓല	ഓട്	ടെറസ്സ്	
1	23	377	59	459
2	6	306	38	350

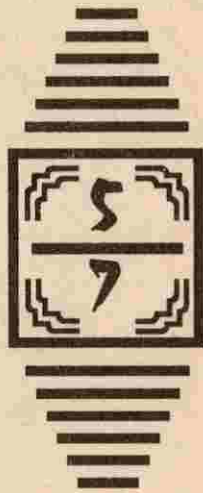

3	8	315	76	399
4	6	278	66	350
5	8	178	37	223
6	45	290	38	373
7	11	283	45	339
8	37	223	62	322
9	3	270	84	357
10	30	188	12	230
Total	174	2707	517	3398.

യഥാസമത്ത് ഗുണഭോക്താക്കൾക്ക് പല കാരണങ്ങളാലും ലഭിക്കാറില്ല. ലഭിച്ചാലോ പരിമിതമായിട്ടേ ലഭിക്കുകയുള്ളൂ. ഇവയാകട്ടെ നിലവിലുള്ള ആവശ്യകതയുമായി ടൂട്ടിച്ചു നോക്കുമ്പോൾ വളരെ പരിമിതിയും.

ഈ പഞ്ചായത്തിൽ പത്തു വാർഡുകളായി ബെതു പട്ടികജാതി കോളനികളുണ്ട്. അതിൽ ഒന്നാം

അവലംബം പഞ്ചായത്ത് സബ്സിഡി-96

ഇന്ന് നിർമ്മാണ രംഗത്ത് പൊതുവെ ജില്ലക്ക് പുറത്തു നിന്നുള്ളവരും അയൽ സംസ്ഥാനങ്ങളിൽ നിന്നുള്ള തൊഴിലാളികളുമാണ് പണിയെടുക്കുന്നത്. ഇവരും തീരെ അടിസ്ഥാന സൗകര്യങ്ങളില്ലാത്ത സ്ഥലങ്ങളിലാണ് താമസിക്കുന്നത്. ഇത് ആരോഗ്യപരമായ കാര്യങ്ങളെ പ്രതികൂലമായി ബാധിക്കുന്നുണ്ട്.

നിർമ്മാണ വസ്തുക്കളുടെ ദിനംപ്രതി വർദ്ധിച്ചുവരുന്ന വില വർദ്ധനവ്, വിദഗ്ദ്ധതൊഴിലാളികളുടെ ലഭ്യത കുറവ്, ഗതാഗത സൗകര്യങ്ങളുടെ അപര്യാപ്തത എന്നിവ ഭവന നിർമ്മാണ രംഗത്ത് നിലനിൽക്കുന്ന പ്രധാനപ്പെട്ട പ്രതിസന്ധികളാണ്.

ദരിദ്രരേഖക്ക് താഴെയുള്ളവരും കുടിലുകളിൽ കഴിയുന്നവരുമായിട്ടുള്ള ധാരാളം കുടുംബങ്ങൾ ഈ പഞ്ചായത്തിലുണ്ട് സർക്കാരിന്റെ ഭവനനിർമ്മാണ പദ്ധതികൾ പലതുമുണ്ടെങ്കിലും പലപ്പോഴും

വാർഡിൽപെട്ട വെങ്കുളം കോളനി IHDP കോളനിയാക്കി തിരഞ്ഞെടുത്തിട്ടുണ്ട്. ഇവിടെ വിവിധ ഡിപ്പാർട്ട്മെന്റ് വഴിയുള്ള തീവ്രവികസന പരിപാടികൾ നടന്നു വരുന്നുണ്ട്. കോളനികളുടെ വിവരങ്ങൾ പട്ടിക 3ൽ ചേർത്തിരിക്കുന്നു.

കരിമ്പിലി ഭാഗത്തുള്ള ലക്ഷംവീട് കോളനിയും കൂടാതെ ഭൂ രഹിത കർഷക ടൊഴിലാളികൾക്ക് ഭവന നിർമ്മാണത്തിനുള്ള സങ്കേതത്തിനായി കോട്ടമ്മലും പഞ്ചായത്തം വക സ്ഥലം നൽകിയിട്ടുണ്ട്. എല്ലാ കോളനികളിലേയും അടിസ്ഥാന സൗകര്യങ്ങൾ വളരെ പരിമിതങ്ങളാണ്. കുടിവെള്ളത്തിന്റെ ലഭ്യത, ഗതാഗത സൗകര്യങ്ങൾ, വൈദ്യുതി എന്നിവയുടെ കാര്യത്തിൽ ഇനിയും ലക്ഷ്യം കണ്ടെത്തേണ്ടിയിരിക്കുന്നു. ഗവൺമെന്റിന്റെ വിവിധ പദ്ധതികളിലായി ഈ പഞ്ചായത്തിൽ നാളിതുവരെയായി 102 വീടുകൾ അനുവദിച്ചിട്ടുണ്ട്. പട്ടിക-4 കാണുക

വീടിനർഹതയുള്ളവരുടെ എണ്ണവും അനുവദിച്ചിട്ടുള്ള വീടുകളും തമ്മിലുള്ള അന്തരം വലുതാണെന്ന് പട്ടിക പരിശോധിച്ചാൽ കാണാം. അനുവദിച്ച വീടുകൾ തന്നെ യഥാ സമയം പൂർത്തിയാക്കാത്ത അവസ്ഥയുമുണ്ട്. വർദ്ധിച്ചു വരുന്ന

പട്ടിക-2

വാർഡ്	വൈദ്യുതീകരിക്കാത്ത വീട്	കക്കൂസില്ലാത്ത വീട്	റേഷൻകാർഡില്ലാത്ത വീട്	കിണറില്ലാത്ത വീട്
1.	206	136	37	135
2.	102	46	28	43
3.	118	70	47	67
4.	138	100	81	131
5.	116	58	28	77
6.	212	175	24	182
7.	167	83	30	85
8.	177	127	48	177
9.	66	50	77	39
10.	207	119	37	99
	1509	942	437	1026

കുലിനീരക്കും നിർമ്മാണ വസ്തുക്കളുടെ വിലക്കയറ്റവും മൂലം സർക്കാരിന്റെ പരിചിതമായ ഗ്രാന്റ് ഉപയോഗിച്ച് വീട് പണി പൂർത്തിയാക്കാൻ കഴിയാതെ ബുദ്ധിമുട്ടുന്നവരുമുണ്ട്. അർഹതയുള്ള കുടുംബങ്ങൾക്ക് മുഴുവൻ വീട് ലഭിക്കാൻ തക്ക വിധം യുദ്ധകാലാടിസ്ഥാനത്തിൽ പദ്ധതി തയ്യാറാക്കി വീട് അനുവദിക്കാനുള്ള കർമ്മ പരിപാടികൾ പഞ്ചായത്തു തലത്തിൽ ആവിഷ്കരിച്ച് നടപ്പാക്കേണ്ടതാണ്.

സാമൂഹം പൊതുവെ കൂട്ടു കുടുംബ വ്യവസ്ഥിതികളിൽ

പട്ടിക-3

പഞ്ചായത്തു വർഡ്	കോളനിയുടെ പേര്	ആകെ വീടുകൾ	ഓടുമേഞ്ഞത്	ഓലമേഞ്ഞത്.
1.	നെല്ലിപ്പറമ്പ്	17	13	4
1	വെങ്കുളം	34	32	2
3	പെരുന്തോട്ടിപ്പറമ്പ്	12	12	-
4.	അഞ്ചുപറമ്പ്	11	11	-
4.	കരിമ്പിലി	17	17	-
7	കാരാപ്പറമ്പ്	22	20	2
8	കരിയാരം	15	14	1
9	നെടുപറമ്പ്	15	15	-
10	കീരംകുന്ന്	23	19	4

പട്ടിക-4

വർഷം	വീട് അനുവദിച്ച സ്കീം എണ്ണം					ആകെ.
	RLEEP	NREP	IAI	MWS	JRY	
1986-87	15	-	-	-	-	15
88-89	5	7	-	-	-	12
89-90	-	-	2	-	6	8
90-91	-	-	1	4	6	11
91-92	-	-	1	1	5	7
92-93	-	-	1	3	2	6
93-94	-	-	1	1	8	10
94-95	-	-	1	4	3	8
95-96	-	-	10	9	6	25
Total	20	7	17	22	36	102

നിന്നും മറ്റി വരുന്ന സാഹചര്യത്തിൽ കണക്കുകൾ സൂചിപ്പിക്കുന്നതിലും കൂടുതൽ കൂടുംബങ്ങൾക്ക് ഇനിയും വീടുകൾ ആവശ്യമായി വരും അതിനനുസരിച്ച് വീട് നിർമ്മിക്കുന്നതിനുള്ള സഹായ സഹകരണങ്ങളും പഞ്ചായത്തു തലത്തിൽ ഉണ്ടാവേണ്ടതുണ്ട്. ഇതിൽ മുഖ്യമായും സാമ്പത്തിക പ്രശ്നമാണ്.

ഭവന നിർമ്മാണത്തിന് വായ്പകൾ അനുവദിക്കുന്നതിനുള്ള ഹൗസിംഗ് സൊസൈറ്റികൾ ഈ പഞ്ചായത്തിലില്ല. ജില്ലാ സഹകരണ ബേങ്ക് കേരള സംസ്ഥാന ഭവന നിർമ്മാണ ബോർഡ് LIC, മറ്റു ധനകാര്യ സ്ഥാപനങ്ങൾ എന്നിവിടങ്ങളിൽ നിന്നും ഭവന നിർമ്മാണ വായ്പകളുടെയെങ്കിലും അവയൊന്നും കാര്യമായി ഈ പഞ്ചായത്തിൽ ലഭിച്ചിട്ടില്ല. മാത്രമല്ല ഈ പദ്ധതികളിൽ അപേക്ഷ സമർപ്പിക്കാനുള്ള സാങ്കേതികമായ ബുദ്ധിമുട്ടുകളും നിയമ വശങ്ങളും നിശ്ചിത സമയത്തിനുള്ളിൽ ബന്ധപ്പെട്ട കടലാസുകൾ ശരിയാക്കിത്തരിയ്ക്കാനുള്ള ബുദ്ധിമുട്ടും മറ്റുമോർത്ത് സാധാരണക്കാരുടെ ആളുകൾ സൗകര്യം പിന്നോക്കം

മാറുകയാണ് എന്നതാണ് വസ്തുത. ഭവന നിർമ്മാണ രംഗത്ത് വർദ്ധിച്ചു വരുന്ന കുലിച്ചെലവും നിർമ്മാണ സാമഗ്രികളുടെ വിലവർദ്ധനവും വിദഗ്ധ തൊഴിലാളികളെ നിശ്ചിത സമയത്ത് ലഭിക്കാത്ത അവസ്ഥയും ഗതാഗത സൗകര്യങ്ങളുടെ കുറവും പൊതുവെ ഭവന നിർമ്മാണച്ചെലവു വർദ്ധിക്കാനുള്ള കാരണങ്ങളാണ്. അന്ന് പുരുഷ തൊഴിലാളികളെ അപേക്ഷിച്ച് സ്ത്രീ തൊഴിലാളികൾക്ക് കുലി കുറവാണ്. മറ്റു മേഖലകളിൽനിന്നും നിർമ്മാണ മേഖലകളിലേക്ക് ധാരാളം സ്ത്രീ തൊഴിലാളികൾ ചേക്കേറിയിട്ടുണ്ട്.

പ്രശ്നങ്ങൾ

1. വീട് നിർമ്മാണത്തിന് ആവശ്യമായ സ്ഥലത്തിന്റെ അപര്യാപ്തത
2. ഭവന നിർമ്മാണത്തിന് ആവശ്യമായ സാമ്പത്തിക ശേഷിക്കുറവ്
3. ഭവന നിർമ്മാണ വായ്പകൾ ലഭിക്കുന്നതിനുള്ള ധനകാര്യ സ്ഥാപനങ്ങളുടെ കുറവ്. നിലവിലുള്ള സ്ഥാപനങ്ങളിൽ നിന്നും വാട്പ ലഭിക്കുന്നതുമുതൽ നടപടി ക്രമങ്ങളുടെ സങ്കീർണ്ണത.

4. ഭവന നിർമ്മാണ സാമഗ്രികളുടെ വർദ്ധിച്ചു വരുന്ന വിലയും ഗതാഗത സൗകര്യങ്ങളുടെ കുറവും നിലനിൽക്കുന്നു.

5. നിലവിലുള്ള പ്രർപ്പിടങ്ങൾക്കു തന്നെ അടിസ്ഥാന സൗകര്യങ്ങളില്ലാത്ത സ്ഥിതി.

6. പട്ടിക ജാതി കോളനി, ലക്ഷം വീട് കോളനുകൾ എന്നിവിടങ്ങളിലെ വീടുകളുടെ പരിതാപകരമായ അവസ്ഥ.

7. പഞ്ചായത്തിനു പുറത്തു നിന്നും ഇവിടെ തമാസമാക്കിയ ആളുകൾക്ക് തമസസൗകര്യങ്ങളില്ല ഉള്ളവർക്കു തന്നെ അടിസ്ഥാന സൗകര്യങ്ങളില്ല.

8. പഞ്ചായത്തിൽ ഏകോപിതമായ വാടക സംവിധാനങ്ങൾ നിലനിൽക്കുന്നില്ല.

സാധ്യതകൾ..

1. പഞ്ചായത്തു തലത്തിൽ മിച്ചഭൂമി കണ്ടെത്തുക. അർഹരായ ഭൂ രഹിതർക്ക് വിതരണം ചെയ്യാൻ സമയബന്ധിത പരിപാടികൾ

ആവിഷ്കരിക്കുക.

2. നിലവിലുള്ള ഓലമേഞ്ഞ വീടുകൾ അടിയന്തിരമായി ഓടു മേയാനുള്ള നടപടികൾ സ്വീകരിക്കുക.

3. ഭവന നിർമ്മാണ രംഗത്ത് വായ്പകൾ നൽകാനുള്ള ഹൗസിംഗ് സൊസൈറ്റികൾ രൂപീകരിക്കുക.

4. നിലവിലുള്ള ദനകാര്യ സ്ഥാപനങ്ങൾ വഴി ലഭ്യമായ തവണ വ്യവസ്ഥകളിൽ ഭവന നിർമ്മാണ വായ്പകൾ അനുവദിക്കുന്നതുമുള്ള നടപടികൾ എടുക്കുക.

5. സംസ്ഥാന ഭവന നിർമ്മാണ ബോർഡു വഴി നടപ്പാക്കുന്ന വിവിധ ഭവന നിർമ്മാണ പദ്ധതികളുടെ ആനുപാതികമായ വിഹിതം ഈ പഞ്ചായത്തിൽ ലഭിക്കുവാൻ തക്ക നടപടികൾ സ്വീകരിക്കുക.

6. ഭവന നിർമ്മാണ സാമഗ്രികളുടെ വിതരണം സഹകരണ മേഖലയിൽ നടത്താനുള്ള നടപടികൾ ആവിഷ്കരിക്കുക.

7. പട്ടിക ജാതി കോളനികളുടേയും ലക്ഷം വീട് കോളനികളുടേയും നിലവിലുള്ള ശോചനീയാവസ്ഥ പരിഹരിക്കാനുള്ള അടിയന്തര നടപടികൾ സ്വീകരിക്കുക. ഗവൺമെന്റിൽ നിന്നും മറ്റും അനുവദിക്കുന്ന വിവിധ പദ്ധതികളിൽ ഉൾപ്പെടുത്തി അടിസ്ഥാന സൗകര്യങ്ങൾ മെച്ചപ്പെടുത്തുക.

8. നിലവിലുള്ള ലക്ഷംവീട് കോളനികളിലെ വീടുകളുടെ ഘടനയിൽ മാറ്റം വരുത്തി ഒരു കൂരക്കൂ കീഴിൽ ഒരു കുടുംബം എന്നാക്കുക.

9. പഞ്ചായത്തിന് പുറത്ത് നിന്നും മറ്റും വന്ന് അടിസ്ഥാന സൗകര്യങ്ങളില്ലാത്ത തലങ്ങളിൽ താമസമാക്കിയിട്ടുള്ളവരെ ലക്ഷ്യമാക്കി പഞ്ചായത്തു

തലത്തിൽ ആവശ്യമായ സ്ഥലങ്ങളിൽ പൊതു സംവിധാനങ്ങൾ ഏർപ്പെടുത്തുക. ഇവ കരാറടിസ്ഥാനത്തിൽ ലേലം ചെയ്തു നൽകുക.

എല്ലാവർക്കും പാർപ്പിടമെന്ന സ്വപ്നം യാഥാർത്ഥ്യമാക്കുന്നതിന് അനുയോജ്യമായ പദ്ധതികൾ തയ്യാറാക്കി പരമാവധി ആളുകൾക്ക് വീടുകൾ ഉണ്ടാക്കാനുള്ള ഇടശക്തിയോടെ ഒരു പുതിയ വികസന തന്ത്രം രൂപപ്പെടുത്തി, ഈ ലക്ഷ്യം പൂർത്തീകരിക്കേണ്ടതാണ്.

സാമൂഹ്യക്ഷേമം.

സാമൂഹ്യക്ഷേമരംഗത്ത് ഈ പഞ്ചായത്തിന്റെ കഴിഞ്ഞകാല പ്രവർത്തനങ്ങൾ വെച്ച് നോക്കുമ്പോൾ പൊതുവെ തൃപ്തികരമാണെന്ന് കാണാം. എന്നിരുന്നാലും ഈ മേഖലയിൽ ഒരു വസ്തുനിഷ്ഠമായ കണക്കെടുപ്പോ വിലയിരുത്തലോ നടന്നിട്ടില്ല. ഈ പഞ്ചായത്തിൽ വിവിധ കാലഘട്ടങ്ങളിലായി നടപ്പിലാക്കിയിട്ടുള്ള വിവിധ തരം ക്ഷേമ പ്രവർത്തനങ്ങൾ പരിശോധിക്കാം. എട്ടാം പദ്ധതികാലത്ത് ഗ്രാമ വികസനവകുപ്പുവഴി നടത്തിയ IRDP സർവ്വേപ്രകാരം ദാരിദ്രരേഖക്ക് താഴെയുള്ള കുടുംബങ്ങളുടെ എണ്ണം 1674 എണ്ണമാണ്. ഇവരുടെ വാർഡ് തിരിച്ചുള്ള കണക്ക് (പട്ടിക-1 കാണുക). ചുടെ ചേർക്കുന്നു. ഇതിൽ 239 കുടുംബങ്ങൾക്ക് സഹായം നൽകിയിട്ടുണ്ട്. മൊത്തം 7.98 ലക്ഷം രൂപ സബ്സിഡിയും 15.16 ലക്ഷം രൂപ വിവിധ ധനകാര്യസ്ഥാപനങ്ങളിൽ നിന്നും വായ്പയായും വിതരണം ചെയ്തിട്ടുണ്ട്. (പട്ടിക-2 കാണുക). ഇതിൽ മൊത്തം 124 കുടുംബങ്ങൾ പട്ടിക ജാതിക്കാരും 92 പേർ വനികളുമാണ്.

പട്ടിക-1

വാർഡ്	സർവ്വേയിലുള്ള കുടുംബങ്ങൾ	SC/ST	സഹായം നൽകിയ കുടുംബം	സഹായിച്ച SC/ST	ദാരിദ്രരേഖയ്ക്ക് മുകളിലെത്തിയ കുടുംബങ്ങൾ	ബാക്കി കുടുംബങ്ങൾ
1	302	9	29	13	27	275
2	150	-	10	-	9	171
3	136	5	14	8	14	122
4	150	2	13	7	13	137
5	85	12	26	12	25	60
6	158	7	25	7	25	133
7	104	17	20	17	15	89
8	161	16	45	16	15	146
9	248	7	20	10	20	228
10	15	34	37	34	30	120
Total	1674	112	239	124	129	1481

പട്ടിക-2

വർഷം	സഹായിച്ച ആകെ വീട്	SC/ST	വനിത	സബ്സിഡി ലക്ഷം	വായ്പ ലക്ഷം
1992-93	81	44	39	1.92	2.98
93-94	48	20	18	1.39	3.39
94-95	45	25	15	1.84	3.88
95-96	65	35	20	2.83	4.91
Total	239	124	92	7.98	15.16.

ബാങ്കിംഗ് ഏരിയ അപ്രോച്ചു പ്രകാരം ഈ പഞ്ചായത്തിലേക്ക് വായ്പകൾ അനുവദിക്കുന്നത് പഞ്ചായത്ത് വാർഡ് 1,2,3ഭാഗത്തിന് ഊരകം ഫെഡറൽബാങ്കും,4,5,9 വാർഡുകൾക്ക് സൗത്ത് മലബാർ ഗ്രാമീണ ബാങ്ക്, വേങ്ങരശാഖയും, 6,7,8,10, വാർഡുകൾക്ക് മലപ്പുറം സേറ്ററ്റ് ബാങ്ക് ഓഫ് ഇൻഡ്യയും ആണ്. കൂടാതെഊരകം സർവ്വീസ് സഹകരണ ബാങ്കും വിവിധ വായ്പകൾ അനുവദിക്കുന്നുണ്ട്.

പട്ടികയിൽ കാണിച്ചിട്ടുള്ളതു കൂടാതെ ഈ സാമ്പത്തികവർഷത്തിൽ തന്നെ 1.7ലക്ഷം രൂപയ്ക്കുള്ള സബ്സിഡിയും 4.8ലക്ഷം രൂപയ്ക്കുള്ള വായ്പയും വിതരണ ചെയ്യാനുള്ള നടപടികളും സ്വീകരിച്ചിട്ടുണ്ട്.

ഗ്രാമീണ വനിതാ ശിശുവികസന പദ്ധതി [DWCRA]

ഗ്രാമീണ വനിതകൾക്ക് കൂട്ടായിട്ടുള്ള തൊഴിൽ സംരക്ഷണം തുടങ്ങുന്നതിനുള്ള DWCRA പദ്ധതി പ്രകാരം ഈ പഞ്ചായത്തിൽ മൊത്തം 6 യൂണിറ്റുകൾക്ക് സഹായം നൽകിയിട്ടുണ്ട്. ഇതനുസരിച്ച് നാല് മെറ്റൽ ജല്ലിയുണിറ്റും, 2 ആട് വളർത്തൽ യൂണിറ്റുകളും പ്രവർത്തിക്കുന്നുണ്ട്. ഇവയുടെ പ്രവർത്തനങ്ങൾ പൊതുവെ തൃപ്തികരമാണ്. (പട്ടിക-3)

വർഷം	യൂണിറ്റിന്റെ പേര്	അംഗങ്ങൾ	വാർഡ്
1991-92	നെടുപറമ്പ് ആട് വളർത്തൽ യൂണിറ്റ്	10	IX
92-93	വെങ്കുളം ആട് വളർത്തൽ യൂണിറ്റ്	10	I
91-92	കാരാത്തോട് മെറ്റൽജല്ലിയൂണിറ്റ്	13	VIII
91-92	പുളാപ്പിസ് മെറ്റൽജല്ലിയൂണിറ്റ്	12	VIII
92-93	കോങ്കടപ്പാറ മെറ്റൽജല്ലിയൂണിറ്റ്	10	X
96-96	വട്ടപറമ്പ് മെറ്റൽജല്ലിയൂണിറ്റ്	15	X

ഇനിയും യൂണിറ്റുകൾ തുടങ്ങാത്ത വാർഡുകളിൽ പുതിയ യൂണിറ്റുകൾ തുടങ്ങേണ്ടതാണ് ഒരു വാർഡിൽ ഒരു യൂണിറ്റ് എന്ന തോതിൽ DWCRA യൂണിറ്റുകൾ തുടങ്ങി വനിതകൾക്ക് തൊഴിലവസരങ്ങൾ സൃഷ്ടിക്കേണ്ടതാണ്. ഇതൊടൊപ്പം യൂണിറ്റ് തലത്തിൽ ബോധവൽക്കരണ ക്യാമ്പുകളും, സെമിനാറുകളും മറ്റും നടത്തി വനിതകളെ വികസനത്തിന്റെ മുഖ്യധാരയിലേക്ക് ഉയർത്തിക്കൊണ്ടു

വരേണ്ടതാണ്. ആ വിധത്തിലുള്ള ഒരു ശ്രമം ആവശ്യമാണ്.

ട്രൈസം.

18 വയസ്സിനും, 35 വയസ്സിനും ഇടയിലുള്ള ഐ.ആർ.ഡി.പി.ലിസ്റ്റിൽ ഉൾപ്പെട്ട യുവതിയുവാക്കൾക്ക് തൊഴിൽ പരിശീലനം നൽകുന്ന പദ്ധതി പ്രകാരം, ഈ പഞ്ചായത്തിൽ മൊത്തം 55 യുവതിയുവാക്കൾക്ക് പരിശീലനം നൽകിയിട്ടുണ്ട്. ഇതിൽ 32 യുവതികളും 23 യുവാക്കളും ഉണ്ട്.

പരിശീലനം ലഭിച്ചവർ പലരും മറ്റു വിതൃസ്ത തൊഴിലുകളിലേർപ്പെട്ടിരിക്കുന്നതായിട്ടാണ് കാണുന്നത്. പരിശീലനം നേടിയിട്ടുള്ളവർ ഒന്നിച്ച് ചേർന്ന് കൂട്ടായ സംരക്ഷണം തുടങ്ങാൻ മുന്നോട്ട് വന്നാലേ സഹായം തൊഴിൽ എന്ന സംരംഭം വിജയിക്കുകയുള്ളൂ.

പട്ടിക-4

വർഷം	പരിശീലനം നേടിയ വിഷയം	പു	സി	ആകെ
1986-87	തുന്നൽപരിശീലനം	-	2	2
87-88	ഫോട്ടോഗ്രാഫി	1	-	1
89-90	മോട്ടോർമെക്കാനിസം	1	-	1
90-91	തുന്നൽ പരിശീലനം	-	3	3
90-91	പ്രിൻറിംഗ് പരിശീലനം	-	3	3
90-91	ടി.വി.റേഡിയോ,റിപ്പയറിംഗ്	-	1	1
91-92	തുന്നൽ എംബ്രോയിഡറി	-	3	3
91-92	പ്രിൻറിംഗ്-കമ്പോസിങ്ങ്	-	5	5
91-92	റേഡിയോ.ടി.വി.റിപ്പയറിംഗ്	8	-	8
92-93	എംബ്രോയിഡറി	-	5	5
92-93	പ്രിൻറിംഗ്	-	1	1
92-93	റിഫ്രിജറേഷൻ	2	-	2

92-93	എയർകണ്ടീഷൻ-റിഫ്രിജറേഷൻ	1	-	1
93-94	പ്രിൻറിംഗ്	-	1	1
93-93	ടി.വി. റേഡിയോ-റിപ്പയറിംഗ്	2	-	2
94-95	പ്രിൻറിംഗ്-കമ്പോസിംഗ്	-	2	2
94-95	ട്രൈപ്പ് റെറ്റിംഗ്	-	2	2
94-95	വയറിംഗ്	1	-	1

94-95	റേഡിയോ-ടി.വി.റിപ്പയർ	2	-	2
94-95	ടൈലിംഗ്-എംബ്രോയിഡറി	-	2	2
95-96	പ്രിൻറിംഗ് -	1	1	
95-96	ഫോട്ടോഗ്രാഫി	1	-	1
95-96	എംബ്രോഡയറി	-	1	1
95-96	കൽപണി	2	-	2
95-96	റഫിജറേഷൻ	2	-	2
Total		23	32	55

92-93	-	-	3	3	-	3	3	
93-94	48	-	3	14	37	51	46	5
94-95	18	1	-	6	13	19	19	-
95-96	17	-	-	4	13	17	6	11
Total	109	1	30	66	74	140	123	17

നിർമ്മാണ പ്രവർത്തനങ്ങളുമായി ബന്ധപ്പെട്ടിട്ടുള്ളതും ഇന്ന് തൊഴിൽ മേഖലകളിൽ തൊഴിലാളികളെ കിട്ടാൻ ബുദ്ധിമുട്ടുന്നതുമായ, കാൽപണി, മരപ്പണി, പ്ലാസ്റ്റിക് ക്രീറ്റുമായി ബന്ധപ്പെട്ട പണികൾ, അതേ പോലെ തന്നെ ഡ്രൈവിംഗ് മോട്ടോർ മെക്കാനിസം തുടങ്ങിയ വിഷയങ്ങളിൽ കൂടുതൽ തൊഴിൽ പരിശീലനം നൽകിയാൽ, നാട്ടിൽ തന്നെ തൊഴിൽ മേഖലയുമായി ബന്ധപ്പെട്ടു സ്വയം തൊഴിൽ കണ്ടെത്താൻ വളരെ വേഗത്തിൽ സാധിക്കുമെന്നതിനാൽ ആ വഴിക്കുള്ള പരിശീലനങ്ങൾക്ക് മുൻഗണന നൽകേണ്ടതല്ലേ എന്ന് പരിശോധിക്കേണ്ടിയിരിക്കുന്നു.

ടൂർ കിറ്റ് പദ്ധതി.

ഗ്രാമീണ പരമ്പരാഗത തൊഴിലാളികൾക്ക്, ആധുനിക തൊഴിലുപകരണങ്ങൾ വിതരണം ചെയ്യുന്ന പദ്ധതി അനുസരിച്ച് ഈ പഞ്ചായത്തിൽ മൊത്തം 29 കുടുംബങ്ങളെ സഹായിച്ചിട്ടുണ്ട്. ഈ ഇനത്തിൽ 58,000 രൂപ സഹായം നൽകിയിട്ടുണ്ട്. (പട്ടിക 5 കാണുക)

വർഷം	സഹായിച്ചവരുടെ എണ്ണം	തുക
1992-93	7	14,000 രൂ.
93-94	13	26,000 "
94-95	9	18,000 "
Total	29	58,000 "

സി.ആർ.എസ്.പി.

ദാരിദ്രരേഖയ്ക്ക് താഴെയുള്ള കുടുംബങ്ങൾക്ക് കമ്മ്യൂൺ നിർമ്മിക്കുന്നതിന് പൂർണ്ണമായും സഹായം നൽകുന്ന പദ്ധതിയാണിത്. ഇതനുസരിച്ച് ഒരു കുടുംബത്തിന് പരമാവധി 2000 രൂപ സഹായം നൽകുന്നുണ്ട്. പഞ്ചായത്തിൽ മൊത്തം 140 കുടുംബങ്ങൾക്ക് കമ്മ്യൂൺ അനുവദിച്ചിട്ടുണ്ട്. പട്ടിക 6 കാണുക

പട്ടിക 6

വർഷം	സ്കീം		ആകെ അനുവദിച്ചത്				പണി പൂർത്തിയാക്കിയവർ	പുർത്തിയാക്കാത്തവർ
	CRSP	PRD	SC	Other	Total			
1989-90	-	-	15	15	-	15	15	
90-91	-	-	7	7	-	7	7	
91-92	26	-	2	17	11	28	27	1

ആകെ അനുവദിച്ച കമ്മ്യൂണുകളിൽ തന്നെ ഇനിയും പണിപൂർത്തിയാക്കാത്തവയുണ്ട് എന്ന് പട്ടിക പരിശോധിച്ചാൽ കാണാം. കമ്മ്യൂൺ ഇല്ലാത്ത മുഴുവൻ കുടുംബങ്ങൾക്കും കമ്മ്യൂൺ ഉണ്ടാക്കിക്കൊടുക്കാനുള്ള പരിപാടികൾ ആവിഷ്കരിച്ച് നടപ്പിലാക്കേണ്ടതുണ്ട്.

മീഡ്യൻ വെൽ പദ്ധതി.

ദേശീയതലത്തിൽ നടപ്പാക്കി വരുന്നതും, ദാരിദ്രരേഖകൾ താഴെ യുള്ള കുടുംബങ്ങൾക്ക് ജലസേചനകിണർ കുഴിക്കുന്നതിന് പൂർണ്ണമായും ഗ്രാൻറ് അനുവദിക്കുന്ന പദ്ധതിയാണിത്. ഇതനുസരിച്ച് മൊത്തം രണ്ട് എസ്.സി.കുടുംബങ്ങൾക്ക് കിണറുകൾ കുഴിക്കാൻ സഹായം നൽകിയിട്ടുണ്ട്.

മാതൃശിശു സംരക്ഷണം.

സാമൂഹ്യക്ഷേമ വകുപ്പിന്റെ കീഴിൽ സംയോജിത ശിശു വികസന സേവന പദ്ധതി പ്രകാരം ഈ പഞ്ചായത്തിലേക്ക് ആകെ 23 അംഗനവാടികൾ അനുവദിച്ചിട്ടുണ്ട്. അതിൽ 19 എണ്ണം ഇപ്പോൾ പ്രവർത്തിക്കുന്നുണ്ട്. സ്വന്തമായി കെട്ടിടങ്ങളുള്ളത് 3 എണ്ണത്തിനു മാത്രമാണ്. അതിൽ 2 എണ്ണം നേരത്തെയുള്ള ബാലവാടികെട്ടിടങ്ങളും, ഒന്ന് 8-ാം വാർഡിൽ കുറിയണം പാമ്പിൽ, ഗവർണ്മെന്റിന്റെ ഗ്രാൻറും നാട്ടുകാരുടെ സഹകരണത്തോടുകൂടി പൂർത്തിയാക്കിയതാണ്. ബാക്കിയുള്ള അംഗനവാടികൾക്ക് സ്വന്തമായി കെട്ടിടങ്ങളുണ്ടാവേണ്ടതുണ്ട്.

ആറു വയസ്സിനു താഴെയുള്ള കുട്ടികൾക്ക് ആരോഗ്യപോഷണ നിലവാരം ഉയർത്തുക കൂട്ടികളുടെ ശാരീരിക വളർച്ചക്കും ആരോഗ്യ വികസനത്തിന് അടിത്തറ പാക്കുക. ശിശു മരണനിരക്ക് കുറയ്ക്കുക, ഗർഭിണികൾക്കും അമ്മമാർക്കും ആരോഗ്യപോഷണ വിദ്യാഭ്യാസം നൽകുക എന്നിവയാണ് മുഖ്യമായും ഈ പദ്ധതികൊണ്ട് ഉദ്ദേശിക്കുന്നത്.

നിലവിലുള്ള അംഗനവാടികളുടെ എണ്ണം പട്ടിക 7 കാണുക.

പൊതുവെ അംഗനവാടികളുടെ പ്രവർത്തനം തൃപ്തികരമാണ്. അംഗനവാടികളോടനുബന്ധിച്ച് 2 സെന്ററുകളിൽ മഹിളാ സമാജവും പ്രവർത്തിക്കുന്നുണ്ട്.

1. കുറ്റാവൂർ മഹിളാ സമാജം
2. കുന്നത്ത് മഹിളാ സമാജം

പ്രതിരോധ കുത്തിവെപ്പുകളും, ഓരോ അംഗനവാടികളിലും ആരോഗ്യ പഠന ക്യാമ്പുകളും മറ്റും നടത്തുന്നുണ്ടെങ്കിലും മഹിളാ സമാജങ്ങൾ

പട്ടിക 7

ക്രമനമ്പർ	പുതിയ വാർഡ്	അംഗനവാടിയാഗങ്ങൾ	പഠിക്കുന്ന കുട്ടികളുടെ എണ്ണം	സന്തകെട്ടിടമുള്ളത്
1.	I	കിലക്കേ നെല്ലിപറമ്പ് അംഗനവാടി	20	ഇല്ല
2.	I	നെല്ലിപറമ്പ് "	20	"
3.	I	വെങ്കുളം "	20	"
4.	II	ചാലിൽ കുണ്ട് "	24	"
5.	II	കല്ലേറ്റിക്കൽ "	20	"
6.	II	മമ്പിതി "	50	"
7.	III	എടരിപറമ്പ് "	26	"
8.	III	അത്താണികുണ്ട്	30	"
9.	IV	കരിമ്പിലി	32	
10.		ഒ.കെ.എം.നഗർ	30	
11.		കുന്നത്ത	26	
12.		ജാരംപടി	33	
13.		കോട്ടമല	20	
14.		കോട്ടമല പർമ്പിൽ	50	
15.		പഞ്ചായത്ത് പടി	26	
16.		കിരൻ കുന്ന്	30	
17.		കരിയങ്ങാട്	30	
18.		നടുമ്പറമ്പ്	30	
19.		കുറ്റാളൂർ	40	
			557	

ഈ പദ്ധതി പ്രവർത്തനങ്ങളിൽ കൂടുതൽ ശ്രദ്ധിച്ചു പ്രവർത്തനം കൂറേക്കൂടി കാര്യക്ഷമമാക്കേണ്ടതാണ്. പെൻഷൻ-ധനസഹായങ്ങൾ.

ഈ പഞ്ചായത്തിൽ മൊത്തം 211പേർ വിവിധ ക്ഷേമ പദ്ധതികളിൽ പെൻഷൻ വാങ്ങുന്നവരായിട്ടുണ്ട്. അതിൽ വിധവാ പെൻഷൻ 146, വികലാംഗ പെൻഷൻ 32, വാർദ്ധക്യ പെൻഷൻ 33, ഇനിയും അർഹതയുള്ള പലർക്കും പെൻഷൻ കിട്ടാനായിട്ടുണ്ട്. കിട്ടുന്നതുകയാ വെട്ടെ ഇന്നത്തെ ജീവിത സൂചികയുമായി തരതമ്യം ചെയ്യുമ്പോൾ വളരെ തൃപ്തമാണ്.

വിവിധ ക്ഷേമനിധി പ്രവർത്തനങ്ങൾ.

നിർമ്മാണതൊഴിലാളി ക്ഷേമനിധി, കർഷകത്തൊഴിലാളിക്ഷേമ നിധി, മുതലായവയുടെ പ്രവർത്തനങ്ങൾ പഞ്ചായത്തിനകത്ത് നടന്നു വരുന്നുണ്ട്, എന്നാൽ ഈ രംഗത്തുള്ള പ്രവർത്തനം ഇപ്പോൾ കാര്യക്ഷമമാണെന്ന് പറയാൻ കഴിയില്ല. എല്ലാ തൊഴിൽ മേഖലകളിലും ക്ഷേമനിധി പ്രവർത്തനങ്ങൾ ഇനിയും വ്യാപിപ്പിക്കേണ്ടിയിരിക്കുന്നു. ഈ പഞ്ചായത്തിൽ രണ്ടു പോസ്റ്റാഫീസുകളും നിലവിലുണ്ട്. ഒന്ന് കുന്നത്തും മറ്റേത് പുത്തൻ റീടികയി

ലുമാണ് പ്രവർത്തിക്കുന്നത്. ഇവയുടെ പ്രവർത്തനം പൊതുവെ തൃപ്തികരമാണ്.

വികലാംഗർ.

ഈ പഞ്ചായത്തിൽ പെൻഷൻ ലഭിക്കുന്ന 32 വികലാംഗരുണ്ട്. കൂടാതെ സാങ്കേതിക പ്രശ്നങ്ങൾ പെൻഷൻ നിഷേധിക്കപ്പെട്ട അപേക്ഷകർ ഇനിയും വളരെയുണ്ട്. ഐ.സി.ടി.എസ്.വകുപ്പുമായി ബന്ധപ്പെട്ട് വികലാംഗകോർപ്പറേഷൻ നടത്തിയ സർവ്വേയിൽ മൊത്തം 248 വികലാംഗരെ കണ്ടെത്തിയിട്ടുണ്ട്. സാങ്കേതികമായി വികലാംഗരെല്ലെങ്കിലും വിവിധ രോഗങ്ങളാൽ പാശ്ചാത്യ കൂടാതെ ജീവിക്കാൻ കഴിയാത്തവരുണ്ട്. സാങ്കേതികതയ്ക്കും ഒഴിവാക്കി അത്തരം ആളുകളെ കൂടി സഹായിക്കാനുള്ള പദ്ധതികൾ നടപ്പിലാക്കേണ്ടതുണ്ട്. അതോടൊപ്പം മനഃബുദ്ധികളായ കുട്ടികളെ കൂടി സംരക്ഷിക്കുന്നതിനുള്ള ചുമലത ഏറ്റെടുത്ത് നടപ്പിലാക്കേണ്ടതുണ്ട്. ഈ പഞ്ചായത്തിൽ ജാതീയമായ ഉച്ചനീചത്വങ്ങൾ ക്യാന്റൻ വരുന്നുണ്ടെങ്കിലും മരണാന്തരം. പൊതുശ്മശാനങ്ങളില്ലാത്തതിന്റെ രൂക്ഷമായ സാമൂഹ്യപ്രശ്നങ്ങൾ നില നിൽക്കുന്നുണ്ട്. ഇതിനും പരിഹാരം കാണേണ്ടിയിരിക്കുന്നു.

പ്രശ്നങ്ങൾ.

1. തൊഴിലില്ലാത്ത അവസ്ഥ.
2. പെൻഷൻ ആനുകൂല്യത്തിന് അർഹതയുള്ളവർക്ക് മൊത്തം ലഭിക്കുന്നില്ല.
3. അംഗനവാടികൾക്ക് പാത്രമായ കെട്ടിടങ്ങൾ ഇല്ല.
4. മഹിളാ സമാജങ്ങളുടെ പ്രവർത്തനം എല്ലാ വാർഡിലും ഇല്ല.
5. വിവിധ ക്ഷേമ പദ്ധതി നടപ്പിൽ വരുത്തുന്നതിനുള്ള കാലതാമസം.
6. പുറമ്പോക്ക്. മിച്ചുകുടി.എന്നിവ അർഹതയവർക്ക് ലഭിക്കാത്ത അവസ്ഥ.
7. പൊതു വിതരണ കേന്ദ്രങ്ങൾ ഇല്ലാത്ത അവസ്ഥ.
8. അംഗനവാടികളിൽ പാനോപകരണങ്ങളുടേയും കളിക്കോപ്പുകളുടേയും കുറവ്.
9. ജനസംഖ്യാനപാതികമായി അംഗനവാടികൾ ഇല്ലാത്ത അവസ്ഥ.
10. സ്ഥിരം കെട്ടിടമുള്ള അംഗനവാടികളുടെ അറ്റകുറ്റപ്പണികൾ കൃത്യസമയത്ത് നടത്തുന്നില്ല.
11. പൊതുശ്മശാനങ്ങൾ.

സാധ്യതകൾ.

1. സർക്കാരിന്റെ സഹായം തൊഴിൽ പദ്ധതികൾ വ്യാപിപ്പിക്കുക. കൂടിയിട്ടുള്ള വ്യവസായങ്ങളെ പ്രോത്സാഹിപ്പിക്കുക.
2. വിവിധ പെൻഷനുകൾ കാലോചിതമായി പരിഷ്കരിക്കുക.
3. പെൻഷൻ അനുവദിക്കുന്നതിനുള്ള സാങ്കേതിക

കുതാഭം ഒഴിവാക്കി എല്ലാ പെൻഷനുകളും അനുവദിക്കാനുള്ള അധികാരങ്ങൾ ഗ്രാമപഞ്ചായത്തിന് നൽകുക.

4. കെട്ടിടങ്ങളില്ലാത്ത എല്ലാ അംഗനവാടികൾക്കും കെട്ടിടങ്ങൾ നിർമ്മിക്കുക. അംഗന വാടികളിലെ പ്രവർത്തന നിലവാരം ഉയർത്താനുള്ള സൗകര്യങ്ങൾ ഏർപ്പെടുത്തുക.

5. മഹിളാ സമാജങ്ങളുടെ പ്രവർത്തനം എല്ലാ അംഗനവാടികളുമായി സംയോജിപ്പിക്കുക. വനിതകൾക്ക് കൂട്ടായ തൊഴിൽ പരിശീലനങ്ങൾക്കായിസ്ഥിരം സംവിധാനങ്ങൾ ഉണ്ടാക്കുക.

6. തൊഴിലില്ലായ്മ പരിഹരിക്കാനുള്ള മിനിവ്യവസായ യൂണിറ്റുകൾ സ്ഥാപിച്ച് പ്രവർത്തനംകാര്യക്ഷമമാക്കുക. നിലവിലുള്ളവയുടെ പ്രവർത്തനങ്ങൾ വിലയിരുത്തി വേണ്ട വിധത്തിലുള്ള പ്രോത്സാഹനങ്ങൾ നൽകുക.

7. അർഹരായവർക്ക് മിച്ചഭൂമി അനുവദിക്കുക.

8. ജനസംഖ്യനുപാതികമായി അംഗനവാടികൾ അനുവദിക്കുക.

9. പൊതുശ്മശാനങ്ങൾ സ്ഥാപിക്കുക.

10. വികലാംഗർ, മന്ദബുദ്ധികൾ, എന്നിവരുടെ പഠനത്തിനു പുനരധിവാസത്തിനും പ്രത്യേക സംവിധാനങ്ങൾ ഏർപ്പെടുത്തുക.

11. വികലാംഗർക്കു പ്രത്യേകമായി (മാത്രമായി)പെട്ടിക്കടകൾ,STDബുത്തുകൾ എന്നിവ നടത്താനുള്ള ലൈസൻസുകൾ നൽകുക.

അത് വികലാംഗർക്കു തന്നെ ലഭിക്കുന്നുണ്ടെന്നുള്ള ഉറപ്പു വരുത്തുക.

12. റേഷൻ ഷോപ്പുകളുടെ ദുരപരിധി പുനർനിർണ്ണയം ചെയ്യുക. 300 കാർഡുകൾക്ക് ഒരു പൊതുവിതരണ കേന്ദ്രം എന്ന നിലയിൽ പുതിയ ഷോപ്പുകൾ അനുവദിക്കുക. ഉപഭോക്തൃ സംരക്ഷണ സമിതികൾ രൂപീകരിക്കുക. പഞ്ചായത്ത് തലത്തിൽ നിത്യോപയോഗ സാധനങ്ങളുടെ ഗുണനിലവാരം പരിശോധിക്കുന്നതിനു

ള്ള സംവിധാനം ഉണ്ടാക്കുക.

13. എല്ലാ തൊഴിലാളികളേയും ക്ഷേമപദ്ധതിയുടെ കീഴിൽ കൊണ്ടുവരിക.

14. പഞ്ചായത്തിൽ ഒരു സാംസ്കാരികനിലയം നിർമ്മിക്കുക.

15. പൊതുവിതരണ സംവിധാനമായ മാവേലി സേറ്റാർ പഞ്ചായത്ത് തലത്തിൽ ഒന്നെങ്കിലും സ്ഥാപിക്കുക.

പൊതു വിതരണരംഗം.

ഈ പഞ്ചായത്തിനെ സംബന്ധിച്ചിടത്തോളം പൊതുവിതരണ രംഗത്ത് ആകെ '6'റേഷൻ ഷോപ്പുകൾ മാത്രമാണ്. ആശ്രയം പഞ്ചായത്തിലെ മൊത്തം കുടുംബങ്ങളെ സംബന്ധിച്ചിടത്തോളം ഇവ വളരെ പരിമിതമാണ്. നിലവിലുള്ള 10 വാർഡുകളിൽ തന്നെ പൂർണ്ണമായും റേഷൻ വിതരണ കേന്ദ്രങ്ങളില്ല. നിലവിലുള്ള തന്നെ 6 വാർഡുകളിൽ മാത്രം കേന്ദ്രീകരിച്ചിട്ടുള്ളത്. ഇതു മൂലം പല ഭാഗങ്ങളിൽ നിന്നും റേഷൻസാധനങ്ങൾ വാങ്ങാൻ കിലോമീറ്ററുകളോളം നടക്കേണ്ടതുണ്ട്. ചുരുങ്ങിയത് 300 കുടുംബങ്ങൾക്ക് ഒരു റേഷൻ ഷോപ്പും എന്ന നിലയിൽ കടകളുടെ ദുരപരിധിക്കുറച്ച് പൊതുവിതരണരംഗം പരിഷ്കരിക്കേണ്ടതുണ്ട്.

പൊതു വിതരണ രംഗത്ത് സൂപ്പർമാർക്കറ്റുകളോ ഈ പഞ്ചായത്തിൽ പ്രവർത്തിക്കുന്നില്ല. ഇത്തരത്തിലുള്ള ഒരു സ്ഥാപനം ഈ പഞ്ചായത്തിൽ അനിവാര്യമാണ്. നിലവിലുള്ള പൊതുവിതരണരംഗത്തെ അഴിമതികൾ ഒഴിവാക്കാൻ പഞ്ചായത്ത് തലത്തിലും പൊതുവിതരണ കേന്ദ്രങ്ങൾ സ്ഥിതിചെയ്യുന്ന വാർഡുതലത്തിലും ഉപഭോക്തൃ സംരക്ഷണ സമിതികൾ രൂപീകരിച്ച് പ്രവർത്തിക്കേണ്ടതാണ്. അതുപോലെ തന്നെ നിലവിലുള്ള സഹകരണ സംഘങ്ങൾ വഴിയും പൊതു വിതരണ ശൃംഖല ഏറ്റെടുത്ത് കാര്യക്ഷമമായി നടത്തിക്കൊണ്ടു പോകാവുന്നതാണ്...

ജനനവും മരണവും 21 ദിവസിത്തിനകം രജിസ്റ്റർ ചെയ്യാൻ മറക്കരുത് ഇത് നിർബന്ധമാണ്.

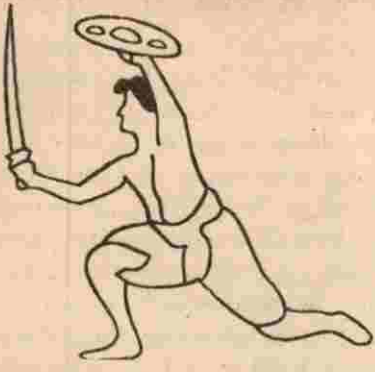

സംസ്കാരം

2

ടക്ക് ഊരകം മലയും തെക്ക് കടലുണ്ടി പുഴയും കിഴക്ക് മലപ്പുറം മുൻസിപ്പാലിറ്റിയും പടിഞ്ഞാറ് വേങ്ങരപറമ്പ് പഞ്ചായത്തുകൾക്കുമിടയിലായി അതിമനോഹരമായ പ്രകൃതിയോടുകൂടി വ്യാപിച്ചു കിടക്കുന്ന ഊരകം ഗ്രാമത്തിന് അതി പുരാതനമായ ഒരു സാംസ്കാരിക ചരിത്രമുണ്ട്. രാജഭരണത്തൻറെയും ജന്മിമാരുടേയും ബ്രിട്ടീഷ് സാമ്രാജ്യത്വത്തിൻറെയും ചൂഷണത്തൻറെ തിക്തഫലങ്ങൾ അനുഭവിക്കുന്നതിടയിലും ഗ്രാമീണതയുടെ സൗകര്യവും സ്നേഹത്തിൻറെ ഊഷ്മളതയും നെഞ്ചേറ്റി ലാളിച്ചുകൊണ്ട് യജമാനന്മാരോടുള്ള അടങ്ങാത്ത അമർഷവും ഉൾക്കൊണ്ട് തനതായ സാംസ്കാരിക പൈതൃകം വളർത്തിയെടുക്കാൻ ഈ ഗ്രാമത്തിലെ പൂർവ്വികർ ദത്തശ്രദ്ധരായിരുന്നു.

സാംസ്കാരിക ചരിത്രത്തിൻറെ വേരുകൾ അന്വേഷിച്ചുപോകുന്ന ഒരു ചരിത്ര വിദ്യാർത്ഥിക്ക് ഈ ഗ്രാമത്തിൻറെ ഉത്തരഭാഗത്ത് സമുദ്രനിരപ്പിൽ നിന്ന് 1573 അടി ഉയരത്തിൽ തലയുയർത്തി നിൽക്കുന്ന ഊരകം മലയുടെ നെറുകയിൽ ഒരു ജനതയുടെ അദ്ധ്യാനശക്തിയും കലാഭവേണത്തിൻറെയും ശ്രീകോവിലായി നിലനിൽക്കുന്ന തിരുവർച്ചനാംകുന്ന് ശ്രീ ശങ്കരനാരായണസ്വാമി ക്ഷേത്രം കാണാം. അതിപുരാതനമായ ഈ ക്ഷേത്രം കൃഷ്ണശിലയാൽ നിർമ്മിതമാണ്. കാലത്തിൻറെ വെല്ലുവിളികളെ അതിജീവിക്കാൻ കഴിഞ്ഞു എന്ന് പൂർണ്ണമായും പറയാൻ കഴിയില്ലെങ്കിലും ഒരു ജനതയുടെ സാംസ്കാരികബോധത്തിൻറെ നിദർശനമായി ഇത് ഇന്നും നിലനിൽക്കുന്നു. അക്കാലത്തെ മനുഷ്യമനസ്സിലെ സ്നേഹത്തിൻറെ നിരൂപപോലെ ക്ഷേത്ര പരിസരത്ത് പ്രകൃതിയുടെ വരദാനമായ ഒരിക്കലും വറ്റാത്ത മൂന്ന് നീരൂറവയുണ്ട്. മനുഷ്യനും പ്രകൃതിയും തമ്മിലുള്ള അഭേദ്യമായ ബന്ധത്തിൻറെ ഉദാത്തമായ തെളിവുകളാണ് ഗ്രാമത്തിൻറെ നാനാഭാഗങ്ങളിൽ സ്ഥിതി ചെയ്യുന്ന ക്ഷേത്രങ്ങൾ. കുറ്റാറ്റൂർ വിഷ്ണു ക്ഷേത്രം, അയ്യപ്പക്ഷേത്രം, ഊരകത്തെ അമ്മാഞ്ചേരിക്കാവ്, കോട്ടുമല ശ്രീരാമസ്വാമിക്ഷേത്രം, മാടത്തുകുളങ്ങര അയ്യപ്പക്ഷേത്രം, കോങ്കടപ്പാറയിലെ വേട്ടക്കൊരുമകൻ ക്ഷേത്രം, മമ്പിതി സുബ്രഹ്മണ്യക്ഷേത്രം, തേർ പുജാക്കോവിലിൽ, അയോദ്ധ്യഭഗവതി ക്ഷേത്രം എന്നിവയാണ് പ്രധാന ക്ഷേത്രങ്ങൾ.

ഗ്രാമത്തിൻറെ നാനാഭാഗങ്ങളിലായി കിടക്കുന്ന മുസ്ലീം ആരാധനാലയങ്ങളിൽ മൂന്നുനിലയിടം വർഷം പഴക്കമുള്ള നെല്ലിപ്പറമ്പ് ജുമാമസ്ജിദ് വളരെ പ്രശസ്തമാണ്. പ്രശസ്തരായ പാണക്കാട് പൂക്കോയതങ്ങൾ, മതപണ്ഡിതരായ കണ്ണിയത്ത് അഹമ്മദ് മുസ്ലീയാർ, എന്നിവരെപ്പോലുള്ള പല പ്രമുഖരും ഈ മസ്ജിദിൽ നിന്ന് മതവിദ്യാഭ്യാസം നേടിയിട്ടുണ്ട്. പ്രാചീന വാസ്തുശില്പ വിദ്യയുടെ മകുടോദാഹരണമാണ് ഈ പള്ളി. ഇന്നും പഴയരീതിയിൽ തന്നെ സംരക്ഷിക്കപ്പെടുകയും ആചാരാനുഷ്ഠാനങ്ങൾ അതേരീതിയിൽ തുടരുകയും ചെയ്യുന്ന പള്ളിയാണിത്.

മറ്റു പ്രധാന മുസ്ലീം ആരാധനാലയങ്ങളായ ജുമാഅത്ത് പള്ളിക്കകളാണ്, യാറംകോണിത്തോട് പള്ളി, ചാലിക്കുണ്ട്, തേക്കിൽപള്ളി, കാരാതോട് ആർവിയാൽ പള്ളി, കുന്നത്ത് പള്ളി, കോട്ടുമല പറമ്പിൽ പള്ളി, പൂളിക്കപറമ്പ് പള്ളി, കുന്നത്ത് പള്ളി, മമ്പിതി പള്ളി, വെങ്കുളം പള്ളി, പാറക്കണ്ണി പള്ളി, നെടുംപറമ്പ് ഈസ്റ്റ് പള്ളി, നെടും പറമ്പ് വെസ്റ്റ് പള്ളി എന്നിവയാണ് കൂടാതെ ധാരാളം. നിസ്കാരപള്ളികളുണ്ട്. ഊരകം മലയിലെ ഫാതിമാ മാതാ ദേവാലയം, ക്രിസ്തു രാജാ ദേവാലയം, ഒമ്പതാം വാർഡിലെ മാർത്തോമ്മാ ദേവാലയം എന്നീ മൂന്നു ക്രിസ്ത്യൻ പള്ളികളുണ്ട്.



ഉത്സവങ്ങൾ ആഘോഷങ്ങൾ

1. ഗ്രാമത്തിലെ എല്ലാ വിഭാഗം ജനങ്ങളും പരസ്പരം ദ്രവ്യങ്ങളുടെ ആഘോഷങ്ങളിൽ പങ്കു ചേരുന്നു. ശങ്കരനാരായണ ക്ഷേത്രത്തിൽ തുലാംമാസത്തിലെ തിരുവോണനാളിലെ തിരുവോണമലകയറ്റം നടക്കുന്നു. ഇതിൽ നാനാപ്രദേശങ്ങളിൽ നിന്നും ആളുകൾ എത്തുന്നു. ശ്രീകൃഷ്ണജയന്തിയോടനുബന്ധിച്ചുള്ള ശോഭയാത്ര, മാടത്തു കൂട്ടങ്ങൾ ക്ഷേത്രത്തിലെ അഗണ്ടനാമ യക്ഷന്തിലും ഭക്തിപൂർവ്വം ആഘോഷിക്കാറുണ്ട്. മൃഗസ്തൂകളിൽ ഉണ്ടാവുന്ന വാർഷികാഘോഷങ്ങൾ, നബിദിനാഘോഷങ്ങൾ, ജിലാനിദിനം എന്നിവയും ഈ പഞ്ചായത്തിലെ ഉത്സവങ്ങളാകാറുണ്ട്. ഊരകം മലയിലെ ഫാതിമാ മാതാ ദേവലയത്തിലെ പള്ളിപെരുന്നാടം ക്രിസ്തുമസ് എന്നിവ നാനാവിഭാഗം ജനങ്ങൾ പങ്കെടുക്കുന്ന ആഘോഷങ്ങളാണ്. മലയാളികളുടെ ദേശീയോത്സവമായ ഓണാഘോഷപരിപാടികൾ മതസൗഹാർദ്ദത്തിന്റെ ഉത്തമ ഭാഗമാണ്. ഗ്രാമപഞ്ചായത്തിലെ ഭൂമി തിരുവർച്ചനാകുന്ന് ദേവസ്വം, ഗുരുവായൂർ ദേവസ്വം, പൊതുവാടം, കുറിരിപ്പുറം എന്നീ ജന്മി കുടുംബങ്ങളുടെ അധികാര പരിതിയിലായിരുന്നു. പഴയകാലത്ത് ഗ്രാമകൂട്ടങ്ങൾ ഊരാളന്മാരിൽ ഭരിക്കപ്പെട്ടു.

കാരഷിക്കോൽപന്നങ്ങളാണ് ഗ്രാമത്തിന്റെ സമ്പത്ത്. അവ പൂർണ്ണമായും ജന്മിമാരുടെ കൈകളിലായിരുന്നു. പകലന്തിയോളം പറമ്പിലും പാടത്തും പണിയെടുത്താലും പാവം കുടിയാന്റെ കുടിയിൽ കഞ്ഞിവെക്കണമെങ്കിൽ ജന്മി പ്രസാദിക്കണമായിരുന്നു. ഇതു മാത്രമല്ല വസ്ത്രം ധരിക്കുന്നതും ശീലക്കൂടചുടുന്നതും ജന്മിമാരുടെ ആധ്യത്യത്തിനെതിരെയുള്ള വെല്ലുവിളികളായി കരുതി ക്രൂരമായ ശിക്ഷ നൽകിയിരുന്നു. ജന്മിതാവ്യവസ്ഥയിൽ വീർപ്പുമുട്ടുമ്പോഴും കാരഷികവിനോദങ്ങളിൽ ഏർപ്പെടുവാൻ ഇവിടത്തെ ജനതയ്ക്ക് കഴിഞ്ഞിരുന്നു. കൃഷിക്കാരുടെ നേതൃത്വത്തിൽ കാളപ്പുട്ട് മത്സരങ്ങൾ കൊയ്തുത്സവത്തിനു ശേഷമുള്ള ജനകീയ ഉത്സവങ്ങളായിരുന്നു. കോട്ടുമല കാളപ്പുട്ട് വളരെയേറെ പ്രശസ്തമായിരുന്നു.

“കാളപ്പുട്ടിന്റെ അതിശയം പലരും പറഞ്ഞേ പുതി- എന്റെ കാലികൾകൊണ്ടൊരുദിനം ഞാൻ അണഞ്ഞെചെതി.”

എന്നിങ്ങനെയുള്ള പാട്ടുകൾ സന്തോഷത്തോടുകൂടി ചൊല്ലിയിരുന്ന കാരണവർമാൻ ഗതകാല സമൃതിയിലേയും ഐശ്വര്യത്തെയും കുറിച്ച് ഇന്നും അഭിമാനം കൊള്ളുന്നു. മാണിത്തോടി ചേക്കുക, കമ്മുത്ത്ചാര്യ, എന്നിവർ ഈ ഗ്രാമത്തിലെ പ്രഗൽഭരായ കാളപ്പുട്ടുകാരാണ്. കുറ്റി പുറത്ത് രാരുപണിക്കർ, പാണ്ടിക്കടവത്ത് കുഞ്ഞാലികുട്ടി ഹാജി, വേരേങ്ങൽ മുസ്സുകുട്ടി ഹാജി, വള്ളിക്കാടൻ മുസ്സു എന്നിവർ കാളപ്പുട്ട് മത്സരങ്ങൾക്ക് നേതൃത്വം കൊടുക്കുന്ന കൃഷിക്കാരായിരുന്നു. കാര്ട്ടിക ആഭിമുഖ്യമുള്ളതും ജീവിത ഗന്ധിയുമായ ഈ സംസ്കാരം കാലാന്തരത്തിൽ കൈമോശം വന്നുകൊണ്ടിരിക്കുകയാണ്. ഗോത്രസംസ്കാരത്തിന്റെ ഭാഗമായി നിലനിൽക്കുന്ന കലാരൂപങ്ങൾ ഗ്രാമത്തിൽ ഇന്നും നിലനിൽക്കുന്നു. മണ്ണാർ, പറയർ, കണക്കർ, ചെറുമക്കൾ, കള്ളാടി

കൾ, ആശാരി, മുശാരി, പണിക്കർ, മേനോൻ, കുറുപ്പ് എന്നിവരാണ് ഹിന്ദുവിഭാഗങ്ങളിൽ ചിലത്. ഭൃതംകളി, ചവിട്ടുകളി, പരിചമുട്ട്, കോൽക്കളി, വട്ടപ്പാട്ട്, നടൻപാട്ട്, ദപ്പുമുട്ട്, കൈകൊട്ടിക്കളി, മാപ്പിളപ്പാട്ട്, എന്നിവയൊക്കെ ഈ ഗ്രാമത്തിന്റെ സാംസ്കാരിക വളർച്ചയുടെ തെളിവുകളാണ്. താളബോധവും മെയ്യുടോസവും ഒത്തുണങ്ങിയ ഗ്രാമീണ കലാരൂപമായ കോൽക്കളി രംഗത്തെ പ്രശസ്ത ആശാനായ പരവക്കൽ മുഹമ്മദ് തന്റെ സംഘത്തോടൊപ്പം ക്രാൽക്കളിയെ വളർത്തിയെടുക്കാൻ ഇപ്പോഴും അശ്രാന്ത പരിശ്രമം നടത്തുകയാണ്. കല്ലുണവുമായി ബന്ധപ്പെട്ട് ആളുകൾ കുടിയിരുന്ന് സന്തോഷം പ്രകടിപ്പിക്കാനായി ചൊല്ലിയിരുന്ന പാട്ടാണ് ‘വട്ടപ്പാട്ട്’ ഈ രംഗത്ത് പ്രശസ്തരായ താഴെത്തെ വീട്ടിൽ കുഞ്ഞഹമ്മദ് കുണ്ടുംകാരൻ മൊയ്തൂട്ടി തട്ടാൻ മുഹമ്മദ് എന്നിവരും മാപ്പിളപ്പാട്ടുകളെഴുതി പ്രശസ്തനായ അരിമ്പതൊടി മമ്മാലിക്കുട്ടി ഹാജിയും ഈ ഗ്രാമത്തിന്റെ സന്തതികളാണ്. കൽപടവ് രംഗത്ത് ശ്രീ.കുടിഞ്ഞികുറുപ്പ് തന്റെതായ സംഭാവനകൾ ഇപ്പോഴും തുടരുന്നു.

കേരള സാംസ്കാരിക രംഗം സമ്പുഷ്ടമാക്കിയ മലയാള സാഹിത്യത്തിലെ കൊള്ളിമീനായ മഹാകവി വി.സി.ബാലകൃഷ്ണപ്പണിക്കരുടെ ജന്മം കൊണ്ട് അനുഗ്രഹിതമാണ് ഈ ഗ്രാമം. വാസ്തുവിദ്യാവിദഗ്ദ്ധരായ കുഞ്ഞപ്പനാശാരി, കുഞ്ഞുആശാരി, വെളുത്ത പറങ്ങോടൻ, വിഷചികിത്സാരംഗത്തെ മമ്മത്തൻ എന്ന ആളുക്കൽ മുഹമ്മദ് ഹസ്സൻ, ഏനിക്കുട്ടി ഹാജി, ബാലചികിത്സകൻ മാട്ടിൽ വീരാൻകുട്ടിമൊല്ല, ഓടക്കൽ കുഞ്ഞുമുഹമ്മദ് മുസ്സിയ്യർ, ആയുർവേദരംഗത്തെ പ്രക്ൽപനായിരുന്നു. ആര്യവൈദ്യ പെരുണ്ണി വൈദ്യർ, കുറിഞ്ഞിക്കാട് കുഞ്ഞിരാമൻ വൈദ്യർ, ഉത്സവങ്ങളുമായി ബന്ധപ്പെട്ട് തട്ടുകൊടി വിദ്ഗ്ദൻ ശങ്കരമാരാർ എന്നിവർ ഇവിടത്തെ സാംസ്കാരിക ചരിത്രത്തെ സമ്പന്നമാക്കിയവരാണ്.

വിദ്യാലയങ്ങളില്ലാത്ത കാലത്ത് വീടിനോട് ചേർന്ന് എഴുത്ത് തറയുണ്ടാക്കി വിദ്യാപകർന്നുകൊടുത്തത് നാട്ടെഴുത്തച്ഛൻ മാറായിരുന്നു. മഹാകവി വി.സി.യുടെ ഗുരുവായിരുന്ന കുറുപ്പൻ പുശാരിയെപ്പോലെ ഗ്രാമത്തിന്റെ വിദ്യാരംഗത്തെ പരിപോഷിപ്പിക്കാൻ മുന്നോട്ട് വന്ന നാട്ടെഴുത്തച്ഛൻമാർ ഒട്ടനവധി ഉണ്ടായിരുന്നു. കൂടാതെ മൊല്ലാക്കമാരുടെ നേതൃത്വത്തിൽ ഓത്തുപള്ളികളിൽ വച്ച് അക്ഷരം പകർന്നിരുന്നു. ഗ്രാമീണജനതയെ ഹരിശ്രീയിലേക്ക് നയിച്ച ഈ നാട്ടെഴുത്തച്ഛൻമാരും മൊല്ലാക്കമാരും ആണ് ഊരത്തിന്റെ സാംസ്കാരിക ചരിത്രത്തിന് അടിത്തറ പാകിയത്.

നെല്ലിപ്പറമ്പിലെ ‘കുട്ടി’ എന്നറിയപ്പെട്ടിരുന്ന ഓടക്കൽ അബ്ദറഹ്മാൻ കുട്ടി മുസ്സാർ ഏതൊരു പ്രശ്നത്തിനും ന്യായയുക്തമായ പരിഹാരം കണ്ടെത്തിയിരുന്ന മഹത്വ്യക്തിയായിരുന്നു. ആത്മീയ രംഗത്ത് പ്രശസ്തനായിരുന്ന ഓടക്കൽ ആലസ്സൻകുട്ടി മുസ്സാർ ജനമനസ്സിൽ ഇന്നും ജീവിക്കുന്നു.

കലയും സംസ്കാരവും വളർത്തിയെടുക്കുന്നതിന് പഞ്ചായത്തിലെ കലാസമിതികളും ക്ലബ്ബുകളും ഗ്രന്ഥാലയങ്ങളും വിദ്യാലയങ്ങളും സജീവമായി പങ്കു വഹിക്കുന്നു. ഇവിടെ ‘8’ലോവർ പ്രൈമറി സ്കൂളുകളും 2 അപ്പർ പ്രൈമറി സ്കൂളുകളും 2 ഹൈസ്കൂളുകളും ഒരു

നവോദയവിദ്യാലയവും അടക്കം 13 അംഗീകൃത വിദ്യാലയങ്ങൾ പ്രശസ്തമായ നിലയിൽ പ്രവർത്തിച്ചുവരുന്നു. കൂടാതെ 3 ഇംഗ്ലീഷ് മീഡിയം സ്കൂളുകളും 19 അംഗൻവാടികളും പഞ്ചായത്തിലുണ്ട്. മുസ്ലീം മതവിദ്യാ കേന്ദ്രങ്ങളായ 27 മദ്രസകളും പ്രവർത്തിക്കുന്നു.

വായനാശീലം പരിപോഷിപ്പിക്കുന്നതിനായി വായനശാലകളും ക്ലബ്ബുകളും പ്രവർത്തിക്കുന്നു. വർത്തമാന പത്രങ്ങൾക്കായി പഞ്ചായത്ത് സഹായം ലഭ്യമാക്കുന്ന 4 സ്ഥാപനങ്ങൾ ഇവിടെയുണ്ട്. മഹാകവി വി.സി.ബാലകൃഷ്ണപ്പണിക്കർ സ്മാരക വായനശാല, ഗ്രന്ഥശാല സംഘവുമായി ബന്ധപ്പെട്ട് പ്രവർത്തിക്കുന്നുണ്ട്. സ്ഥാപിക്കപ്പെട്ട് വർഷങ്ങളേറെ കഴിഞ്ഞെങ്കിലും ഇപ്പോഴും ശൈശവദശ പിന്നിട്ടുയെന്നുപറയാൻ കഴിയില്ല. ആയിരക്കണക്കിന് പുസ്തകങ്ങളുണ്ടെങ്കിലും വായനക്കാരുടെ എണ്ണം നോക്കുമ്പോൾ ശരാശരി പുസ്തകവായന നിരക്ക് കുറഞ്ഞുവരുന്നതായി കാണാം. യംഗ് മെൻസ് ലൈബ്രറി റീഡിംഗ്റൂം, യംഗ് ബ്രദേഴ്സ് സ്പോർട്ട്സ് ആർട്ട്സ് ക്ലബ്ബ് കോട്ടുമല, കുറ്റാളൂർ യുവജന ജോതിസ് മഹിളാ സമാജം, പുത്തൻ പീടിക, നാടകസംഘങ്ങൾ, ഹെഹറുസ്

പോർട്ട്സ് ആൻഡ് ആർട്ട്സ് ക്ലബ്ബ്, പുത്തൻ പീടിക, പാറക്കണ്ണി യുവജന സ്പോർട്ട്സ് ആൻഡ് ആർട്ട്സ് ക്ലബ്ബ്, ഒ.കെ.യം.നഗർ മോർണിംഗ് സ്റ്റാർ സ്പോർട്ട്സ് ആർട്ട്സ് ക്ലബ്ബ്, പള്ളിപടി കൈരളി സ്പോർട്ട്സ് ആർട്ട്സ് ക്ലബ്ബ് മുതലായ സ്ഥാപനങ്ങൾ കലാകായിക പരിപാടികൾ സംഘടിപ്പിക്കാറുണ്ട്. ദിനപത്രങ്ങളായ മനോരമ, മാതൃഭൂമി, ചന്ദ്രിക, ദേശാഭിമാനി, മംഗളം, മാധ്യമം, കേരളകൗമുദി എന്നിവ ഈ ഗ്രാമത്തിൽ പ്രചരിച്ചിട്ടുണ്ട്. റേഡിയോ, ടി.വി.എന്നീ മാധ്യമങ്ങളും നിലവിലുണ്ട്. ടെലിവിഷൻ സാധനം വളരെ വേഗം വർദ്ധിച്ചുവരുന്നതായി കാണാം.

മികവുറ്റ സാംസ്കാരിക പാരമ്പര്യമുള്ള ഇവിടത്തെ നാടൻ കലാരൂപങ്ങൾ പുനരുജ്ജീവിപ്പിക്കാനും സാംസ്കാരിക രംഗത്തുള്ളവരെ കർമ്മരംഗത്തേക്ക് കൊണ്ടുവരാനും പുതിയ തലമുറയെ മണ്ണിന്റെ മണമുള്ള നമ്മുടെ ഗ്രാമീണ സംസ്കാരത്തിന്റെ അന്തഃസത്ത ഉൾക്കൊള്ളുവാൻ പ്രേരിപ്പിക്കാനും അതോടൊപ്പം കേരളീയ സംസ്കാരത്തിന്റെ മഹത്വമാർന്ന പാരമ്പര്യം ആർജ്ജിക്കാനും

വാർഡ്	അമ്പലം	പ്രധാന മുസ്ലീം പള്ളികൾ	ക്രിസ്ത്യൻ പള്ളികൾ
I		ജുമാ മസ്ജിദ് നെല്ലിപ്പറമ്പ്	
II	സുബ്രഹ്മണ്യ ക്ഷേത്രം (മമ്പിതി)	ജുമാ മസ്ജിദ്, ചാലിൽ കണ്ട് ജുമാ മസ്ജിദ്, മമ്പിതി	
III	മഹാവിഷ്ണു ക്ഷേത്രം (കുറ്റാളൂർ) അയ്യപ്പ ക്ഷേത്രം (കുറ്റാളൂർ)	ബദരിയ്യാ നഗർ മസ്ജിദ് കുറ്റാളൂർ	
IV		ജുമാ മസ്ജിദ്, കുന്നത്ത് ജുമാ മസ്ജിദ്, പുളിക്കുപ്പറമ്പ് ജുമാ മസ്ജിദ്, പാറക്കണ്ണി	
V	ഊരകം അമ്മാഞ്ചേരി കാവ്	ജുമാ മസ്ജിദ്, യാറംകോണിത്തോട്	
VI	ശ്രീരാമസ്വാമി ക്ഷേത്രം (കോട്ടുമല)	ജുമാ മസ്ജിദ്, കാരത്തോട് ആർവിയാൽ ജുമാ മസ്ജിദ്, കോട്ടുമലപറമ്പിൽ	
VII		വെങ്കുളം ജുമാ മസ്ജിദ്	
VIII		ജുമാ മസ്ജിദ്, പുത്തമ്പിടിക, മുക്കം	ഫാത്തിമമാതാ ദേവാലയം
IX		ജുമാ മസ്ജിദ്, നെടുമ്പറമ്പ് ഈസ്റ്റ് ജുമാ മസ്ജിദ്, നെടുമ്പറമ്പ് ഈസ്റ്റ്	മാർത്തോമ്മാ ദേവാലയം
X	മാടത്ത് കുളങ്ങര അയ്യപ്പ ക്ഷേത്രം കോങ്കടപ്പറമ്പിലെ വേട്ടെക്കൊരു മകൻ വരദേവത ക്ഷേത്രം അയോദ്ധ്യ ഭഗവതി ക്ഷേത്രം അമ്പലം ചുറ്റി ശ്രീ.ശങ്കര നാരായണ ക്ഷേത്രം തൃശ്ശനാം കുന്ന്		നടുവക്കാട് കുസ്തുരാജാ ദേവാലയം

പഞ്ചായത്തിന്റെ സാമൂഹ്യ സാംസ്കാരിക സ്ഥാപനങ്ങൾ

വാർഡ്	സാംസ്കാരിക സ്ഥാപനങ്ങൾ	സ്ഥലം
1	നാട്കോ ക്ലബ്ബ്	നെല്ലിപ്പറമ്പ്
2	കൈരളി സ്പോർട്സ്	മമ്പിതി
3	a മോണിംഗ് സ്റ്റാർ ആർട്സ് & സ്പോർട്സ് ക്ലബ്ബ് b വി.സി. ബാലകൃഷ്ണൻ പണിക്കർ സ്മാരക വായന ശാല c യംഗ് മെൻസ് ലൈബ്രറി	ഒ.കെ.എം. നഗർ നായർ പീടിക കുറ്റാളൂർ
4	യുവജന സ്പോർട്സ് & ആർട്സ് ക്ലബ്ബ്	പാറക്കണ്ണി
5	കൈരളി ആർട്സ് & സ്പോർട്സ് ക്ലബ്ബ്	ഊരകം യാറം
6	യംഗ് ബ്രദേഴ്സ് സ്പോർട്സ് & ഗ്രന്ഥശാല	കോട്ടുമല
7		
8	a നെഹ്രു യുവജന സ്പോർട്സ് & ആർട്സ് ക്ലബ്ബ് b ഫിഫാ ക്ലബ്ബ്	പുത്തൻ പീടിക കാരാതോട്
9	കുറ്റാളൂർ പൊതു ജന പാർട്ടി	എട്ടാം കല്ല്
10		

നമുക്ക് കഴിയണം. അതിനായുള്ള ജനകീയ ശംഖൊലി ഉയർത്താൻ അരയും തലയും മുറുക്കി ഇറങ്ങേണ്ടിയിരിക്കുന്നു.

സാംസ്കാരിക രംഗത്തെ പ്രശ്നങ്ങൾ എല്ലാ ഗ്രാമസഭകളിൽ നിന്നു മുയർന്നുവരുന്നു. അവ താഴെ കൊടുക്കുന്നു.

1. നാടൻ കലകളായ കളരിപ്പയറ്റ്, കോൽക്കളി, ചവിട്ടുകളി, പരിചമുട്ടുകളി, പൂതം കളി, വട്ടപ്പാട്ട്, നടീൽപ്പാട്ടം, ദഫ്മുട്ട് എന്നിവ നാടോരമ്പുഖമായിക്കൊണ്ടിരിക്കുന്നു. നാടൻ കലാകാരന്മാർക്ക് പ്രോത്സാഹനമോ ധനസഹായമോ ലഭിക്കുന്നില്ല. നാടൻ കലകളുടെ പ്രോത്സാഹനത്തിനായി സ്ഥാപനങ്ങളില്ല.
2. പഞ്ചായത്തിൽ ഒരു സാംസ്കാരിക നിലയമില്ല.
3. നിലവിലുള്ള ഗ്രന്ഥാലയങ്ങൾക്ക് സുരക്ഷിതമായ കെട്ടിടങ്ങളില്ല. ചില ക്ലബ്ബുകളിലും വായനശാലകളിലും ദിനപത്രം വരുത്താറില്ല. എല്ലാവർഡുകളിലും വായനശാലകളോ ഗ്രന്ഥാലയങ്ങളോ ഇല്ല.
4. നിലവിലുള്ള ക്ലബ്ബുകൾക്ക് സ്വന്തമായ കെട്ടിടങ്ങളില്ല. ആവശ്യമായ പ്രോത്സാഹനങ്ങൾ ലഭിക്കുന്നില്ല. വിവിധ സന്നദ്ധ സംഘടനകളുടെ പ്രവർത്തനങ്ങൾ വുമായി ബന്ധപ്പെടാറില്ല.
5. സംസ്കാരിക നായകന്മാരും കലാകാരന്മാരും യഥോചിതം ആദരിക്കപ്പെടുന്നില്ല.
6. പഞ്ചായത്തിലെ എല്ലാവർഡുകളിലും കളി സ്ഥലങ്ങളില്ല.
7. തീർത്ഥാടന കേന്ദ്രമായ തിരുവർച്ചനാംകുന്നിലേക്ക് ഗതാഗത സൗകര്യങ്ങളില്ല.
8. കലാകായിക മത്സരങ്ങളിൽ ശരിയായ പങ്കാളിത്തമില്ല.

സാധ്യതകൾ

1. പഞ്ചായത്തിൽ നിലനിന്നിരുന്ന നാടൻ കലകളെ പ്രോത്സാഹിപ്പിക്കുന്നതിനും സാംസ്കാരികസ്ഥാപനങ്ങളെ ഏകോപിപ്പിക്കുന്നതിനും ഒരു സംസ്കാരിക നിലയം സ്ഥാപിക്കാം.
2. നാടൻ കലാകാരന്മാരെ ആദരിക്കാനും അർഹമായ വർക്ക് ധനസഹായം നൽകുന്നതിനും സംവിധാനമുള്ളുണ്ടാക്കാം.
3. പഞ്ചായത്തിലെ എല്ലാവർഡുകളിലും വായനശാലകൾ സ്ഥാപിക്കാം. നിലവിലുള്ള ക്ലബ്ബുകളെ വിവിധ സന്നദ്ധ സംഘടനകളുടെ പ്രവർത്തനങ്ങളുമായി ബന്ധപ്പെടുത്താം. സ്ഥലസൗകര്യമുള്ള സ്ഥലങ്ങളിൽ കളി സ്ഥലനിർമ്മാണത്തിന് ജനകീയ പങ്കാളിത്തത്തോടെ പ്രവർത്തിക്കാം. ക്ലബ്ബുകൾക്ക് സ്പോർട്ട്സ് കിറ്റുകൾ അനുവദിക്കുക.
4. പുരാതന ക്ഷേത്രങ്ങൾ ശരിയായ രീതിയിൽ സംരക്ഷിക്കുവാൻ അവബോധമുണ്ടാക്കണം. തീർത്ഥാടനകേന്ദ്രമായ ഊരകം മലയിലേക്ക് ഗതാഗത സൗകര്യങ്ങൾ സൃഷ്ടിക്കുക.
5. സാഹിത്യപ്രതിയോധിരുന്ന മഹാകവി വി.സി.യുടെ സ്മാരക മന്ദിരത്തിന്റെ നിർമ്മാണ പ്രവർത്തനങ്ങൾ ത്വരിത ഗതിയിലാക്കുവാൻ ജനകീയ തീരുമാനമുണ്ടാക്കുക.
6. എല്ലാ വിഭാഗം ജനതയെയും ഏകോപിപ്പിക്കുന്നതിന് അതാത് വിഭാഗത്തിന്റെ സാംസ്കാരിക തനിമ ഉൾക്കൊള്ളുന്ന കലാപരിപാടികൾ പഞ്ചായത്തടിസ്ഥാനത്തിൽ വർഷത്തോറും നടത്തുക.



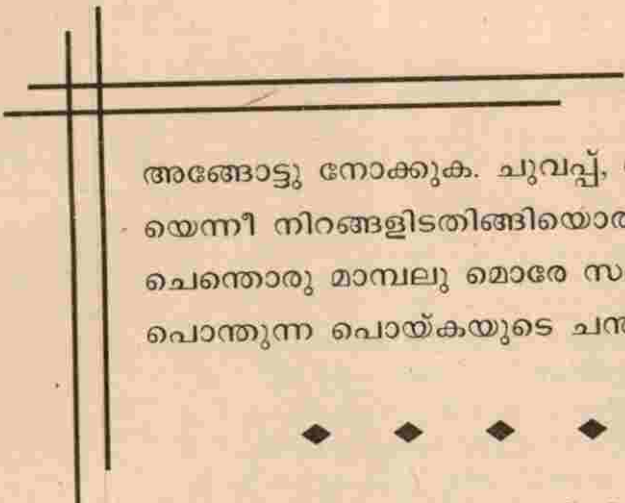

അങ്ങോട്ടു നോക്കുക. ചുവപ്പ്, വെളുപ്പ്, പച്ച-
യെന്നീ നിറങ്ങളിടതിങ്ങിയൊരംബരാന്തം
ചെന്തൊരു മാനലു മൊരേ സമയം വിരിഞ്ഞു
പൊന്തുന്ന പൊയ്കയുടെ ചന്തമിയന്നിട്ടുണ്ടോ?



സൂര്യൻ കൊടുത്ത കരശക്തി നിമിത്തമൽപ-
മോജസ്സുമുഹൂർത്തിരു മാർന്നെഴുമിന്ദു ലോകം
കീഴേ കിടന്നിരൂളടഞ്ഞു തിരിഞ്ഞിടുന്നു
ജാല്യത്തിനൊത്ത തുണയിന്നധമതമല്ലോ?



ലാവണ്യം കൊണ്ടിണങ്ങും പുതുമ, കവിതകൊ-
ണ്ടുള്ള സത്കീർത്തി, വിദ്വദ്-
ഭാവംകൊണ്ടുള്ള മാനു സ്ഥിതി: രണപടുതാ
മൂലമാം വൻ പ്രതാപം
ഈ വണ്ണം വർണ്ണനീയം ഗുണമഖിലമൊരേ
വാതിലിൽ തട്ടിമുട്ടി-
ജീവത്താമാദിമൂല പ്രകൃതിയിലൊടുവിൽ
ചെന്നു ചേരുന്നുവല്ലോ



മഹാകവി
വി.സി. ബാലകൃഷ്ണ പണിക്കർ.

385

വനിത.

ഈ

രകം പഞ്ചായത്തിൽ പൊതുവെ വനിതാമുന്നേറ്റ പ്രസ്ഥാനങ്ങളൊന്നും തന്നെ കഴിഞ്ഞ അരനൂറ്റാണ്ടിന് മുമ്പ് വരെ ഉണ്ടായിരുന്നില്ല. ഭൂരിപക്ഷം വരുന്ന സ്ത്രീകളും ഭൂപ്രമാണിമാരുടെ പാടങ്ങളിൽ പകലന്തിയോളം പണിയെടുത്ത് കൂരകളിലെത്തുന്നവരായിരുന്നു. ഇവരിൽ തന്നെ സമൂഹത്തിന്റെ ഏറ്റവും അടിത്തട്ടിലായിരുന്ന സമുദായങ്ങളിലെ സ്ത്രീകൾ കൂടുതലായും തൊഴിൽ പരമായി ചുക്ഷണം ചെയ്യപ്പെട്ടിരുന്നു. അതുപോലെ മാറുമാറാണുള്ള അവകാശം പോലും നിഷേധിക്കപ്പെട്ടിരുന്നു. കഴുത്തിൽ കല്ലുമാലകൾ ധരിച്ചിരുന്ന അധഃസ്ഥിത സ്ത്രീകളെ മോചിപ്പിക്കുന്നതിനായി ശക്തമായ ശ്രമങ്ങൾ ഈ കാലഘട്ടങ്ങളിൽ നടന്നിരുന്നില്ല. 1950 കളോടെ സാമൂഹ്യപരിഷ്കർത്താക്കളുടെ ശ്രമഫലമായിട്ടാണ് ഇതിനൊരു മാറ്റം ഉണ്ടായത്. 1921 ലെ കാലപകാലത്ത് സ്ത്രീകൾക്ക് കൂടുതൽ പീഡനങ്ങൾ അനുഭവിക്കേണ്ടി വന്നിട്ടുണ്ട്.

സ്ത്രീ വിദ്യാഭ്യാസത്തിന്റെ കാര്യത്തിൽ ഇന്നും പിന്നോക്കത്തിൽ നിൽക്കുന്ന ഈ പ്രദേശത്ത് അരനൂറ്റാണ്ട് മുമ്പ് വരെ വിരലിലെണ്ണാവുന്ന മുസ്ലീം പെൺകുട്ടികൾ മാത്രമേ വിദ്യാഭ്യാസം അഭ്യസിച്ചിരുന്നു. സമൂഹത്തിന്റെ ഉന്നത ശ്രേണിയിൽപ്പെട്ട വനിതകൾക്ക് അന്നും പഠനസൗകര്യങ്ങളുണ്ടായിരുന്നെങ്കിലും അന്നും ഇന്നും ഹൈസ്കൂൾ വിദ്യാഭ്യാസത്തിന് അപ്പുറമെത്തുന്ന മുസ്ലീം പെൺകുട്ടികൾ വളരെ ചുരുക്കമാണ്. വനിതകളുടെ സമൂഹ്യമായ ഉന്നമനത്തിനുവേണ്ടി സംഘടിതമായ പ്രവർത്തനങ്ങളൊന്നും 1960 വരെ നടന്നിരുന്നില്ല. അങ്ങനെയൊന്നെങ്കിലും 1960ൽ ഊരകം മഹിളാ സമാജം എന്ന പേരിൽ ശ്രീമതി എം.കെ കുഞ്ഞിലക്ഷ്മി അമ്മയുടെയും കാർത്ത്യായനി അമ്മ ചീച്ചറുടെ തേതൃത്വത്തിൽ 60 ഓളം അംഗങ്ങളെ ചേർത്തുകൊണ്ട് പ്രവർത്തിക്കുകയുണ്ടായി. അതാണ് ഈ രംഗത്തെ ആദ്യത്തെ എടുത്തുപറയത്തക്ക രീതിയിലുള്ള പ്രവർത്തനം. ഇതിന്റെ മേൽനോട്ടത്തിൽ തുണൽ പരിശീലന കേന്ദ്രം പട്ടികജാതി സ്ത്രീകൾക്ക് പ്രസവാനന്തരസഹായം പോഷകഹാരപരിപാടികൾ എന്നിവയൊക്കെ നടത്തുകയുണ്ടായി. അതിനുശേഷം 1974ൽ ഊരകം കുറ്റാളരിലും 1980ൽ കുന്നതും ആരംഭിച്ച മഹിളാ സമാജങ്ങളുടെ പെപ്പിൾ മേഹിളാസമാജങ്ങളാണ് ഇന്ന് ഈ പഞ്ചായത്തിലുള്ളത്. അംഗൻ വാടികൾ, തുണൽ പരിശീലനകേന്ദ്രങ്ങൾ, ക്ഷീരോൽപന്ന യൂണിറ്റുകൾ ഗ്രാമീണ വനിതാശിശുവികസന പദ്ധതികൾ സാമൂഹ്യവനവൽക്കരണ പദ്ധതികൾ എന്നീ പ്രവർത്തനങ്ങൾ ഏറ്റെടുത്ത് നടത്തുവാൻ സമാജങ്ങൾക്ക് കഴിയുന്നുണ്ട്. എന്നാൽ ഇവയുടെ പ്രവർത്തനം വേണ്ടത്ര തൃപ്തികരമല്ല.

സ്ത്രീകളുടെ പിന്നോക്കാവസ്ഥ പരിഹരിക്കുന്നതിനും സാമ്രയബോധം വളർത്തിയെടുക്കുന്നതിനും തൊഴിൽ അവസരങ്ങൾ സൃഷ്ടിക്കുന്നതിനുമായി പഞ്ചായത്തിലെ എല്ലാവാർഡുകളിലും മഹിളാസമാജങ്ങൾ രൂപീകരിച്ച് പ്രവർത്തിക്കേണ്ടതായിട്ടുണ്ട്.

സ്ത്രീ തൊഴിലാളികളുടെ പങ്കാളിത്തം കൂടുതലും കാർഷികമേഖലയിലാണ്. കെട്ടിട നിർമ്മാണരംഗത്തും കരിങ്കല്ല് ക്വാറി മേഖലകളിലും സ്ത്രീകൾ ജോലി ചെയ്യുന്നുണ്ട്. എന്നാൽ ബഹുഭൂരിപക്ഷം വരുന്ന സ്ത്രീകളും ഗൃഹണ ഭരണത്തിൽ



ലൊതുങ്ങി നിൽക്കുന്നു. തൊഴിൽ മേഖലകളിലുള്ള സ്ത്രീകൾക്ക് ഗൃഹഭരണവും നടത്തേണ്ടതായി വരുന്നു. ഇത് ഇവരെ മാനസികമായും ശാരീരികമായും ബാധിക്കുന്നു.

1991ലെ സെൻസസ് പ്രകാരം ഈ പഞ്ചായത്തിലെ സ്ത്രീകളുടെ എണ്ണം 11135 ആണ്. പുരുഷന്മാരേക്കാൾ 452 എണ്ണം കൂടുതലാണ്. എണ്ണത്തിലുള്ള വർദ്ധനവ് അനുസരിച്ച് ഭരണ രംഗം ഉൾപ്പെടെയുള്ള രംഗങ്ങളിലും സ്ത്രീ പങ്കാളിത്തം ഉയർത്തികൊണ്ടുവരേണ്ടതാണ്. ഇന്ന് പഞ്ചായത്തിലെ സ്ത്രീപുരുഷാനുപാതം 1000ന് 1020ആണ്. അത് സംസ്ഥാന ശരാശരിയായ 1036നേക്കാൾ കുറവാണ്. ഔദ്യോഗിക വിദ്യാഭ്യാസരംഗത്ത് സ്ത്രീപുരുഷ അന്തരംവളരെ അധികമാണ്. സ്ത്രീ സാക്ഷരത 69%ആണ്. ഇത് സംസ്ഥാന സ്ത്രീസാക്ഷരതയായ 86.17 നേക്കാൾ കുറവാണ്. ഈ കുറവ് സാക്ഷരതാരംഗത്തെ പ്രവർത്തനത്തിന്റെ ആവശ്യകത ബോധ്യപ്പെടുത്തുന്നു. വിദ്യാഭ്യാസരംഗത്ത് ഇന്നും ആൺകുട്ടികളെ അപേക്ഷിച്ച് പെൺകുട്ടികളുടെ എണ്ണം കുറവാണ്. ഈ അന്തരം ഹൈസ്കൂൾ തലത്തിലാണ് കൂടുതലും കാണുന്നത്. കോളേജ് തലത്തിൽ എത്തുന്ന പെൺകുട്ടികളുടെ എണ്ണമാകട്ടെ വളരെ കുറവാണ്. സ്കൂൾ തലത്തിലെ എല്ലാ വിദ്യാലയങ്ങളിലും മാതൃസംഗമങ്ങൾ പ്രവർത്തിച്ച് വരുന്നുണ്ട് എന്നാൽ ഇതിന്റെ പ്രവർത്തനം കാര്യക്ഷമമാക്കേണ്ടതാണ്.

പഞ്ചായത്തിലെ എല്ലാവാർഡുകളിലും ഐ.സി.ടി.എസ്.ന്റെ കീഴിലുള്ള അംഗനവാടികൾ പ്രവർത്തിക്കുന്നു.

ആകെ അനുവദിക്കപ്പെട്ടിട്ടുള്ള 23അംഗനവാടികളിൽ 19 എണ്ണം മാത്രമേ പ്രവർത്തിക്കുന്നുള്ളൂ. മാതൃശിശുക്ഷേമത്തിനായി പോഷകാഹാരങ്ങളും, ആരോഗ്യപോഷണ വിദ്യാഭ്യാസവും നൽകാൻ കഴിയുന്നു. എന്നാൽ ഈ അംഗനവാടികൾക്ക് സ്വന്തമായ സ്ഥലമോ കെട്ടിടങ്ങളോ ആവശ്യമായ സൗകര്യങ്ങളോയില്ല. അഞ്ച് ഇംഗ്ലീഷ് മീഡിയം പ്രീ പ്രൈമറി സ്കൂളുകളും പ്രവർത്തിക്കുന്നു. അംഗനവാടി പ്രവർത്തകരുടെ ജോലി ഭാരത്തിനനുസരിച്ചുള്ള വേതനം ലഭ്യമായില്ലെങ്കിലും ഈ രംഗത്തുള്ളവരുടെ പ്രവർത്തനം ശ്രദ്ധേയമാണ്.

സ്ത്രീകളുടെ തൊഴിൽ പങ്കാളിത്തം നിരക്ക് പുരുഷന്മാരുടെതിനേക്കാൾ വളരെ കുറവാണ്. പുരുഷന്മാരുടേത് 79% സ്ത്രീകളുടേത് 21%വുമാണ്. കരിങ്കൽ കറികളിൽ തൊഴിൽ ചെയ്യുന്ന സ്ത്രീകളുടെ ആരോഗ്യസംരക്ഷണത്തിനായി സ്ഥിരം സംവിധാനങ്ങളില്ല. ഇതിനാൽ മദ്ധ്യവയസ്സിനപ്പുറം ഇവർക്ക് തൊഴിലെടുക്കാൻ കഴിയുന്നില്ല. നിർമ്മാണ തൊഴിൽ രംഗത്ത് മറ്റു സംസ്ഥാനങ്ങളിൽ നിന്ന് പണിയെടുക്കുന്ന ധാരാളം സ്ത്രീ തൊഴിലാളികൾ ഈ പഞ്ചായത്തിലുണ്ട്. ഇവരും ആരോഗ്യപരമായി നിരവധി പ്രശ്നങ്ങളെ നേരിടുന്നുണ്ട്. തൊഴിലെടുക്കുന്ന അമ്മമാർക്ക് കുട്ടികളെ സംരക്ഷിക്കുന്നതിനുള്ള സംവിധാനങ്ങൾ ഇല്ലാത്തതിനാൽ വളരെയധികം ബുദ്ധിമുട്ടുണ്ടാക്കുന്നുണ്ട്. ഗ്രാമീണ വനിതാ ശിശു വികസന പദ്ധതി പ്രകാരം സ്ത്രീകളുടെയും കുട്ടികളുടെയും ക്ഷേമത്തിനായി പ്രവർത്തിക്കുന്ന 6 യൂണിറ്റുകൾ ഈ പഞ്ചായത്തിൽ പ്രവർത്തിക്കുന്നുണ്ട്. ഇവയുടെ പ്രവർത്തനം തൃപ്തികരമാണ്. ഇനിയും കൂടുതൽ യൂണിറ്റുകൾ വാർഡുതലത്തിൽ രൂപീകരിച്ച് പ്രവർത്തിക്കേണ്ടതുണ്ട്. പൊതുവെ പഞ്ചായത്തിൽ പാചകത്തിന് വിറകിനെയാണ് ആശ്രയിക്കുന്നത്. എന്നാൽ അടുപ്പ് നിർമ്മാണത്തിലെ അശാസ്ത്രീയത വീട്ടമ്മമാരുടെ ആരോഗ്യത്തെ ഹാനികരമായി ബാധിക്കുന്നു. ഇതിന് പരിഹാരം കാണേണ്ടതുണ്ട് പുകയില്ലാത്ത അടുപ്പുകളുടെ പ്രാധാന്യം അന്വേഷിച്ച് വീട്ടമ്മമാരെ ബോധവൽക്കരിക്കേണ്ടതുണ്ട്. സ്ത്രീധന സമ്പ്രദായവും പ്രായപൂർത്തിയാകാത്ത പെൺകുട്ടികളുടെ വിവാഹവും വിവാഹ മോചന പ്രശ്നങ്ങളും സ്ത്രീകളുടെ മാനസികാവസ്ഥയെ സാരമായി ബാധിക്കുന്നുണ്ട്.

തൊഴിൽമേഖലയിലെ സ്ത്രീ പങ്കാളിത്തം നിരക്ക് പട്ടിക പരിശോധിച്ചാൽ കാണാം.

തൊഴിൽ മേഖല	സ്ത്രീകളുടെ എണ്ണം	പുരുഷന്മാരുടെ എണ്ണം
കർഷകതൊഴിലാളി	414	1227
ചെറുകിടവ്യവസായം	26	134
കെട്ടിടനിർമ്മാണം	475	1138
ഗതാഗതം	6	235
വാർത്താവിനിമയം	12	176
വ്യാപാരം	48	897
മൃഗസംരക്ഷണം	80	493
മറ്റുള്ളവ	335	974

അവലംബം സെക്കൻഡറി 1991സെൻസസ് തൊഴിൽ മേഖലയിൽ പുരുഷന്മാരെ അപേക്ഷിച്ച് വേതന നിരക്ക് പൊതുവെ കുറവാണ് പട്ടിക വെക്തമാക്കുന്നു.

തൊഴിൽ മേഖല	സ്ത്രീ.രു	പു.രു
കർഷകതൊഴിലാളികൾ	75	125
നിർമ്മാണതൊഴിലാളികൾ	75	150
കരിങ്കല്ല് തൊഴിലാളികൾ	80	200

അവലംബം സെക്കൻഡറി 1991സെൻസസ്.

സമൂഹത്തിന്റെ സർവ്വതോന്മുഖമായ പുരോഗതി കൈവരിക്കണമെങ്കിൽ ഭാവി തലമുറയെ വാർത്തെടുക്കുന്നതിൽ മുഖ്യപങ്കുവഹിക്കുന്ന അമ്മമാരുടെ ക്ഷേമം അനിവാര്യമാണ്. എന്നതും കൊണ്ടുള്ള പ്രവർത്തനങ്ങളാണ് ഈ മേഖലയിൽ ആവശ്യമായിട്ടുള്ളത്.

ഗ്രാമസഭകളിൽ നിന്ന് വന്ന പഞ്ചായത്തിലെ

പ്രശ്നങ്ങൾ താഴെ കൊടുക്കുന്നു.

1. വനിതകൾക്ക് തൊഴിൽ അവസരങ്ങളില്ല.
2. തൊഴിൽ പരിശീലന കേന്ദ്രങ്ങളുടെ കുറവ്.
3. സ്വയം തൊഴിൽ പദ്ധതികൾ പ്രകാരമുള്ള വായ്പ ലഭ്യമാക്കാനുള്ള നടപടിക്രമങ്ങളുടെ സങ്കീർണ്ണത.
4. സ്വന്തമായി അംഗനവാടികൾക്ക് കെട്ടിടങ്ങളില്ല. മറ്റു അടിസ്ഥാന സൗകര്യങ്ങളില്ല.
5. അംഗനവാടിപ്രവർത്തകർക്കുള്ള വേതനക്കുറവ്.
6. സ്ത്രീ തൊഴിലാളികളുടെ വേതനക്കുറവ്.
7. തൊഴിലെടുക്കുന്ന അമ്മമാരുടെ കുട്ടികളെ നോക്കാനുള്ള ക്രഷ് സ്ഥാപനങ്ങളുടെ അഭാവം.
8. പഞ്ചായത്തിന് പുറത്തുനിന്നും വന്ന തൊഴിലി ലേർപ്പെട്ടിരിക്കുന്ന സ്ത്രീകളുടെ സൗകര്യമില്ലായ്മ.
9. ക്വാറി തൊഴിലാളികളുടെ ആരോഗ്യപരമായ പ്രശ്നങ്ങൾ
10. വീട്ടമ്മമാരുടെ ആരോഗ്യത്തെ ഹാനീകരമായി ബാധിക്കുന്ന പുകശല്യം.
11. സ്ത്രീധന സമ്പ്രദായം രൂക്ഷമായി നിലനിൽക്കുന്നു.
12. പ്രായപൂർത്തിയാകാത്ത സ്ത്രീ വിവാഹങ്ങളും വിവാഹമോചനപ്രശ്നങ്ങളും.
13. ഡി.ഡബ്ളിയു.സി.ആർ.എ.പോലെയുള്ള പദ്ധതികളെ സംബന്ധിച്ചുള്ള അറിവില്ലായ്മ.
14. സ്ത്രീ സംരക്ഷണ നിയമങ്ങളെ കുറിച്ചുള്ള അറിവില്ലായ്മ.
15. വിദ്യാലയങ്ങളിൽ നിന്നും പെൺകുട്ടികളുടെ കൊഴിഞ്ഞ് പോക്ക്.
16. വിധവകൾക്കും മറ്റുനൽകുന്ന സഹായ പദ്ധതികളുടെ നടപടി ക്രമങ്ങൾ സങ്കീർണ്ണമാണ്. ധനസഹായ തുക അപര്യാപ്തമാണ്.

സാധ്യതകൾ.

1. നിലവിലുള്ള വിവിധ പദ്ധതികളിലൂടെ വനിതകൾക്ക് തൊഴിൽ അവസരങ്ങൾ സൃഷ്ടിക്കുക. ദ്രൈസം തുടങ്ങിയ പദ്ധതികളിലൂടെ തൊഴിൽ പരിശീലനങ്ങൾ നൽകുക. സ്വയം തൊഴിൽ വായ്പകൾ കിട്ടാനുള്ള ബാങ്കുകളുടെ നടപടിക്രമങ്ങൾ ലഘൂകരിക്കുക.
2. എല്ലാ അംഗനവാടികൾക്കും സ്വന്തമായി കെട്ടിടങ്ങളും അടിസ്ഥാന സൗകര്യങ്ങളും ഏർപ്പെടുത്തുക. അംഗനവാടി പ്രവർത്തകരുടെ വേതനം കാലോചിതമായി പരിഷ്കരിക്കണം.
3. സ്ത്രീ തൊഴിലാളികളുടെ വേതനം പുതുക്കി നിശ്ചയിക്കുക. തൊഴിൽ എടുക്കുന്ന അമ്മമാരുടെ കുട്ടികൾക്കായി ക്രഷ് പോലുള്ള സ്ഥാപനങ്ങൾ സ്ഥാപിക്കുക. പഞ്ചായത്തിന് പുറത്തുനിന്നുള്ള സ്ത്രീകളുടെ താമസത്തിനായി ലേഡീസ് ഹോസ്റ്റലുകൾ നിർമ്മിക്കുക.
4. സ്ത്രീ തൊഴിലാളികളുടെ ആരോഗ്യപിരസോധനയ്ക്ക് സ്ഥിരം സംവിധാനങ്ങൾ ഉണ്ടാക്കുക. പുകയില്ലാത്ത അടുപ്പുകൾ സ്ഥാപിക്കുകയും ബോധവൽക്കരണവും നടത്തുക. സ്ത്രീധന സമ്പ്രദാനത്തിന്റെ പ്രത്യുഘാതങ്ങളെ കുറിച്ച് ബോധവൽക്കരണം നടത്തുക.
5. പ്രായപൂർത്തി വിവാഹം നിർബന്ധമാക്കുക. വിവാഹ മോചന പ്രശ്നങ്ങൾക്ക് ഫാമിലി കൗൺസിലിങ്ങ് സെൻററിന്റെ സഹായം തേടുക.
6. സ്ത്രീ വിദ്യാഭ്യാസത്തിന്റെ പ്രധാന്യത്തെ കുറിച്ച് വേണ്ട ബോധവൽക്കരണം നടത്തുക. സമാന്യമായ പ്രോൽസാഹനങ്ങൾ നൽകി അംഗീകരിക്കുക.
7. പെൻഷൻ പദ്ധതികളുടെ വിതരണം കാലനുസരണമായി പരിഷ്കരിക്കുക. നടപടിക്രമങ്ങൾ ലഘൂകരിക്കുക.
8. മഹിളാ സമാജങ്ങളുടെ പ്രവർത്തനം ഏകോപിപ്പിക്കാൻ പഞ്ചായത്ത് തലത്തിൽ വനിതാ കമ്മിറ്റി ഉണ്ടാക്കുക.

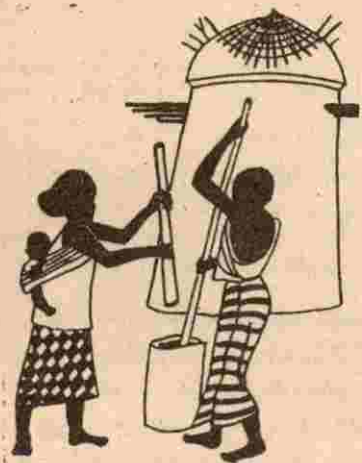

തൊട്ടിലാട്ടുന്ന കൈകളാണ്
 ഈ ലോകത്തെ
 നയിക്കുന്നത്

 ചൈനീസ് പഴമൊഴി.

സഹകരണം

1904

ലെ സഹകരണ നിയമത്തിന്റെ അടിസ്ഥാനത്തിൽ രൂപീകൃതമായ വായ്പാസംഘങ്ങളുടെ ആവിർഭാവത്തോടെയാണ് സഹകരണ പ്രസ്ഥാനത്തിന്റെ തുടക്കം. കേരളത്തിൽ സഹകരണ പ്രസ്ഥാനം വിപ്ലവാത്മകമായ മുന്നേറ്റമാണ് നടത്തിയത്. സമസ്ത മേഖലകളിലും സഹകരണ പ്രസ്ഥാനത്തിന് ചുവടുറപ്പിക്കാൻ കഴിഞ്ഞു. സാധാരണക്കാരായ കർഷകരെ സഹായിക്കുക എന്ന ലക്ഷ്യത്തോടെ 1950ൽ മുംബൈ പർപ്പസ്സ് കോ-ഓപ്പറേറ്റീവ്-സൊസൈറ്റി സ്ഥാപിക്കപ്പെട്ടു. ഇതിന്റെ സ്മാപക നേതാവും ആദ്യകാല പ്രസിഡന്റും എം.കെ.നാരായണൻ നായർ ആയിരുന്നു. സെക്രട്ടറി വി.സി.എ.കുഞ്ഞിരാമ പണിക്കരും ഇത് പിന്നീട് ഊരകം സർവ്വീസ് സഹകരണ ബാങ്കായി മാറി.

ഊരകം സർവ്വീസ് സഹകരണ ബാങ്ക് പ്രധാനമായും ഊന്നൽ നൽകുന്നത് കാർഷിക മേഖലയുടെ വികസനത്തിനാണ്. ബാങ്കിന്റെ നേതൃത്വത്തിൽ കൊപ്രസംഭരണം ആരംഭിച്ചെങ്കിലും കേരഫെഡിന്റെ പിന്മാറ്റം മൂലം നിർത്തേണ്ടി വന്നു.

ഊരകം പഞ്ചായത്തിൽ സഹകരണമേഖലയിൽ ഒരു ക്ഷീര വ്യവസായ സഹകരണ സംഘവും ഡി.ഡബ്ളിയു.സി.ആർ.എ. യൂണിറ്റുകളും സഹകരണടിസ്ഥാനത്തിൽ ഇവിടെ രജിസ്റ്റർ ചെയ്തിട്ടുണ്ട്. ഇതിൽ 70 സ്ത്രീകൾ പ്രവർത്തിക്കുന്നു.

ഊരകം സഹകരണ ബാങ്കിൽ 4089 അംഗങ്ങൾ ഉണ്ട് എങ്കിലും പഞ്ചായത്തിലെ മൊത്തം ജനസംഖ്യയുമായി താരതമ്യം ചെയ്തു നോക്കുമ്പോൾ ഇത് തുലോകുറവാണ്. 1950ൽ സ്ഥാപിതമായ ഈ സഹകരണ സംഘം അരനൂറ്റാണ്ടു പിന്നിട്ടിട്ടും ശൈശവവദശയിൽ തന്നെയാണ്. സംഘത്തെ കുറിച്ചുള്ള വിവരങ്ങൾ പട്ടിക 1ൽ കൊടുക്കുന്നു.

പട്ടിക-1

വ്യക്തി അംഗങ്ങൾ	ഓഹരി മൂലധനം	പ്രവർത്തന മൂലധനം	നികേഷപം	വായ്പ	വ്യവഹാര ഇടപാടുകൾ ലാഭം	നഷ്ടം	സ്ഥിരം ജീവനക്കാർ	താൽക്കാലികം
4089	5.2ലക്ഷം	112.05 ലക്ഷം	86.7ലക്ഷം	42.5ലക്ഷം	40.5	40	8	1

അവലംബം.സെക്കൻററി ഡാറ്റ.

സഹകരണ പ്രസ്ഥാനത്തെ കുറിച്ച് ഇനിയും ജനങ്ങളെ ബോധവാന്മാരാക്കേണ്ടതുണ്ട്. മൂലധന നിക്ഷേപത്തിന്റെ കാര്യത്തിൽ വൻ മുന്നേറ്റത്തിനുള്ള

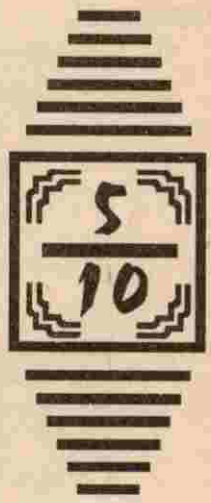

സാധ്യത ഉണ്ടായിട്ടും വേണ്ട രീതിയിൽ ഉപയോഗിക്കാൻ കഴിഞ്ഞില്ല. വാർഷിക ഓഡിറ്റ് പ്രകാരം ബിസിനസ് രംഗത്ത് മുന്നേറ്റം കാണാൻ കഴിയുന്നുണ്ട്.

കൺസ്യൂമർ രംഗത്ത് എടുത്തുപറയത്തക്ക സ്ഥാപനങ്ങളൊന്നുമില്ലെങ്കിലും വേങ്ങര ഹൈസ്കൂൾ കോ-ഓപ്പറേറ്റീവ് സൊസൈറ്റിയും, കുറ്റാളൂർ കോ-ഓപ്പറേറ്റീവ് സൊസൈറ്റിയും പുസ്തക വിതരണ രംഗത്ത് പഞ്ചായത്തിൽ പ്രവർത്തിക്കുന്നു.

പ്രശ്നങ്ങൾ:-

1. നിലവിലുള്ള സംഘം പീഡിത സഹകരണ സംഘത്തിൽ ഉൾപ്പെട്ടതാണ്.
2. ക്രഡിറ്റ് സേറ്ററ്റ് മെറ്റ് അനുസരിച്ച് ഭൂപരിധിക്കനുസരിച്ച് വായ്പകൊടുക്കുവാൻ കഴിയുന്നില്ല.
3. ലോണുകൾക്ക് സഹകരണ സംഘങ്ങൾ ഈടാക്കുന്ന പലിശ കൂടുതലായത് കൊണ്ട് കൃഷിക്കാർക്ക് ബുദ്ധിമുട്ട് അനുഭവപ്പെടുന്നു.
4. സബ്സിഡി പരിമിതപ്പെടുത്തിയത് കർഷകരെ പ്രതികൂലമായി ബാധിക്കുന്നു.
5. സർക്കാർ ഓഡിറ്റ് കോസറ്റായി ഈടാക്കുന്ന ചില്ലറകളും മറ്റും കുറക്കേണ്ടതാണ്.
6. സർക്കാർ സഹായങ്ങൾ യഥാസമയം ലഭിക്കുന്നില്ല.

സാധ്യതകൾ.

1. നേരിടുന്ന നഷ്ടത്തിന് സമാനമായ തുക സർ

ക്കാരിൽ നിന്ന് ഓഹരി മൂലധനമായോ, പലിശ രഹിത വായ്പയായോ ലഭ്യമാക്കണം.

2. അവധി ബാക്കിയായ വായ്പകൾ ഫീൽഡ് വർക്കിലൂടെയും നിയമ നടപടികളിലൂടെയും പിരിച്ചെടുക്കണം.
3. എല്ലാ കർഷകരെയും 'എ' ക്ലാസ് മെമ്പർമാരാക്കി ഓഹരി മൂലധനം വർദ്ധിപ്പിക്കാനുള്ള നീക്കം ഭരണസമിതിയും ജീവനക്കാരും ആവിഷ്കരിച്ച് നടപ്പിലാക്കണം.
4. കൂട്ടായ പ്രവർത്തനത്തിലൂടെ നിക്ഷേപം വർദ്ധിപ്പിക്കേണ്ടതാണ്.
5. വിവിധ തരം വായ്പകൾ ഉൾപ്പെടുത്തി ക്രാഡിറ്റ് കാർഡ് സമ്പ്രദായം നടപ്പിലാക്കണം.
6. നിലവിലുള്ള സംഘത്തിന് കുറ്റാളൂർ, കാരാത്തോട് എന്നിവിടങ്ങളിലും ശാഖ സ്ഥാപിച്ച് പ്രവർത്തനം വിപുലപ്പെടുത്തണം.
7. കാർഷിക ഉൽപ്പന്നങ്ങൾ സൂക്ഷിക്കാൻ ഗോഡൗനുകളും മറ്റു സൗകര്യങ്ങളും ഏർപ്പെടുത്തണം.
8. ജില്ലാബാങ്ക്, നബാർഡ് എന്നീ ഏജൻസികളിൽ നിന്നും ഫണ്ട് ലഭ്യമാക്കാൻ നടപടികൾ സ്വീകരിക്കണം.
9. വനിതാ സഹകരണ സംഘങ്ങൾ സ്ഥാപിച്ച് തൊഴിലവസരങ്ങൾ സൃഷ്ടിക്കാം.



ഗ്രാമസഭകളുമായി ബന്ധപ്പെട്ട വിവരങ്ങൾ

ഗ്രാമസഭചേർന്നസ്ഥലം	വാർഡ്	തീയതി	പങ്കെടുത്തവരുടെ എണ്ണം
പി.എം.എസ്.എ.എം.യു.പി.എസ്സ് നെല്ലിപ്പറമ്പ്	1	27.9.96	112
എ.എം.എൽ.പി.എസ്സ് ചാലിൽകുണ്ട്	2	27.9.96	93
ജി.എൽ.പി.എസ്സ് ഓ.കൈ.മുറി	3	11.10.96	106
ജി.എൽ.പി.എസ്സ് കൊടലികുണ്ട്	4	2.10.96	263
ജി.എൽ.പി.എസ്സ് ഒ.എം മുറി	5	29.9.96	102
എ.എം.എൽ.പി.എസ്സ് കോട്ടുമല	6	25.9.96	81
ജി.എൽ.പി.എസ്സ് ഒ.എം മുറി	7	28.9.96	73
പി.എം.എസ്.എ.എം.യു.പി.എസ്സ് കാരാത്തോട്	8	27.9.96	192
ജി.എച്ച്.എസ്സ് വേങ്ങര	9	30.9.96	93
ജി.എൽ.പി.എസ്സ് ഒ.എം മുറി	10	2.10.96	152

പട്ടികജാതി പട്ടികവർഗ്ഗ ക്ഷേമം

ആ

കെ ജനസംഖ്യയുടെ 6.05 ശതമാനത്തോളം പട്ടികജാതിക്കാരാണ്. 1991ൽ കഴിഞ്ഞ സെൻസസ് പ്രകാരം 1320 പട്ടികജാതിക്കാർ ഈ പഞ്ചായത്തിലുണ്ട് ഇവർ കൂടുതലായും കോളനിയിയിട്ടാണ് താമസിച്ചു വരുന്നത്. വിദ്യാഭ്യാസപരമായും സാമൂഹിക പരമായും കുറെയൊക്കെ നേട്ടങ്ങൾ കൈവരിക്കാൻ കഴിഞ്ഞിട്ടുണ്ടെങ്കിലും സാമ്പത്തികമായി വളരെ അധികം പിന്നോക്കാവസ്ഥയിലാണ്.

ചരിത്രപരമായി ഇവരുടെ ജീവിത രീതി പരിശോധിച്ചാൽ സമ്പർണ്ണ മേധാവിത്വത്താൽ അടിച്ചമർത്തപ്പെട്ട ഒരു തരം അടിമ ജീവിതമായിരുന്നു എന്നു കാണാം. സമൂഹത്തിന്റെ പൊതുവായ പലപ്രശ്നങ്ങളിലും പങ്കെടുക്കുവാൻ പോലും കഴിയാത്ത ഒരവസ്ഥയെ അതിജീവിച്ചാണ് അവർ മുന്നോട്ടു വന്നത്.

അയിത്തം നിലനിന്നിരുന്ന ഒരു കാലഘട്ടത്തിൽ പൊതുവഴിയിൽ കൂടി നടക്കുവാനോ വിദ്യാഭ്യാസിക്കാനോ മറ്റുള്ളവരുടെ കൂടെയിരുന്ന് ആഹാരം കഴിക്കുവാനോ അനുവാദമില്ലാതിരുന്ന കാലഘട്ടത്തിലും പാടത്തു പണിയെടുക്കുന്നതിനും മറ്റു പുറം ജോലികൾക്കും ഇവരെ ആവശ്യമായിരുന്നു എന്നിരുന്നാലും ഈ സാഹചര്യങ്ങളെ അതിജീവിച്ച് ഒരു സമൂഹമാണിതെന്ന് രേഖകൾ പരിശോധിച്ചാൽ കാണാം.

പൊതുവെ ഇന്നും അവഗത അനുഭവിക്കുന്ന ഇക്കൂട്ടർ ഇടത്തട്ടുകാരുടെ ചൂഷണത്തിൽ നിന്നും പൂർണ്ണമായും മോചിതരായിട്ടുണ്ടെന്ന് പറയുവാൻ വയ്യ. എല്ലാ രംഗത്തും എന്നും ഇവർ ചൂഷണം ചെയ്യപ്പെടുകയാണ്. സർക്കാരിന്റെ പലവിധ വികസന പദ്ധതികൾ ഉണ്ടെങ്കിലും ഇവയുടെ ഗുണഭോക്താക്കളാവാൻ ഇവർക്ക് പൂർണ്ണമായ അർത്ഥത്തിൽ ഇനിയും കഴിഞ്ഞിട്ടില്ല. ഈ രംഗത്തു കൂടുതൽ ആനുകൂല്യങ്ങൾ ലഭ്യമാക്കേണ്ടതുണ്ട്.

പരമ്പരാഗത കുടിൽ വ്യവസായങ്ങളായ പായനെയ്ത്ത്, കൊട്ടനെയ്ത്ത് മുതലായവ ദൈന്യദിനം നശിച്ചുകൊണ്ടിരിക്കുകയാണ്. ഈ മേഖലയിൽ നിന്നും പലരും മറ്റു തൊഴിൽ മേഖലകളിലേക്ക് മാറിക്കൊണ്ടിരിക്കുകയാണ്. ഈ കുടിൽ വ്യവസായങ്ങൾ പരിപോഷിപ്പിക്കേണ്ടതുണ്ട്.

പരമ്പരാഗതമായിട്ടുള്ള ചവിട്ടുകളി, കോൽക്കളി, തലയാട്ടം എന്നീ നാടൻ കലകൾ നിശ്ശേഷം അപ്രത്യക്ഷമായിരിക്കുകയാണ്. ഞാറ്റുപാട്ട്, കൊയ്തുപാട്ട് എന്നിവയും നാമാവശേഷമായിരിക്കുകയാണ്.

പലവിധ അനാചാരങ്ങളും അന്ധവിശ്വാസങ്ങളും ഇന്നും ഇവർക്കിടയിൽ നിലനിൽക്കുന്നുണ്ട്. സമൂഹത്തിൽ നിന്നും വേർതിരിഞ്ഞു നിൽക്കുന്നതിന് ഇത്തരം അനാചാരങ്ങൾ തന്നെയാണ് ഇന്നും ഇവരെ പ്രേരിപ്പിക്കുന്നത് എന്നു കാണാം. ഈ പഞ്ചായത്തിൽ ഒമ്പതു പട്ടികജാതി കോളനികളുണ്ട്.

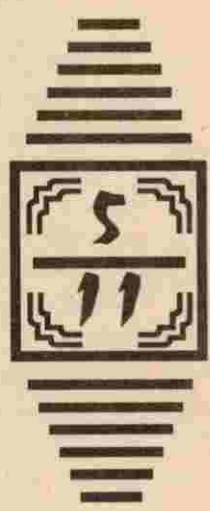

പട്ടിക-1

ക്രമ നമ്പർ	കോളനിയുടെ പേര്	ആകെ SC കുടുംബങ്ങൾ
1	നെല്ലിപ്പറമ്പ്	17
2	വെങ്കുളം	34
3	കരിയാരം	15
4	കാരപ്പറമ്പ്	22
5	കിരൻകുന്ന്	23
6	കരിമ്പിലി	17
7	അഞ്ചുപ്പറമ്പ്	11
8	പെരുന്തോട്ടിപറമ്പ്	12
9	നെടും പറമ്പ്	15

ഇതു കൂടാതെ കോളനിയായി അംഗീകരിച്ചിട്ടില്ലെങ്കിലും ഏഴിൽപരം വീടുകളുള്ള കല്ലേറ്റിപറ, വട്ടപറ, കൊങ്കടപ്പറ, കോട്ടമ്മൽ, കോട്ടുമലപറ എന്നീ പ്രദേശങ്ങളിലും ഇവിഭാഗങ്ങൾ കൂട്ടായി താമസിക്കുന്നുണ്ട്. ഇവർക്ക് കോളനികൾക്കുള്ള ആനുകൂല്യങ്ങൾ ഇനിയും ലഭിക്കേണ്ടിയിരിക്കുന്നു.

നിലവിലുള്ള കോളനികളിലാവട്ടെ കുറെയൊക്കെ വീടുകൾ ഓടു മേഞ്ഞിട്ടുണ്ടെങ്കിലും ഇനിയും ധാരാളം വീടുകൾ ഓടു മേയാനായിട്ടുണ്ട്. കൂടാതെ കൂട്ടുകുടുംബമായി താമസിക്കുന്ന ധാരാളം വീടുകളും ഉണ്ട്. ഇത്തരത്തിലുള്ളവരിൽ സാമൂഹികമായും വിദ്യാഭ്യാസ പരമായും പല പ്രശ്നങ്ങളും ഉണ്ടാക്കുന്നുണ്ട്. കൂട്ടുകുടുംബവ്യവസ്ഥിതിയിൽ നിന്നു വിട്ടുപോകുന്ന സാഹചര്യത്തിൽ ഇവർക്കു പരമാവധി വീടുകൾ ഉണ്ടാവേണ്ടതുണ്ട്. ഇനിയും ഇ കോളനികളിൽ അവശ്യം വേണ്ട അടിസ്ഥാന സൗകര്യങ്ങൾ ഒന്നുതന്നെയില്ല. കുടിവെള്ളം, ഗതാഗതം, വൈദ്യുതി തുടങ്ങിയ അടിസ്ഥാന സൗകര്യങ്ങളുടെ അപര്യാപ്ത പരിഹരിക്കേണ്ടതാണ്. സർക്കാരിന്റെ വിവിധ പദ്ധതികളിൽ അനുവദിക്കുന്ന തുകകളാവട്ടെ വളരെ സാമാന്യമാണ്. ഇ വിഭാഗത്തെ സഹായം സർക്കാർ ശ്രമിക്കേണ്ടത് പ്രവൃത്തികൾ പൂർത്തിയാക്കാൻ പറ്റാതെയിട്ടുണ്ട്. ആയതിനാൽ ഇത്തരം സഹായ പദ്ധതികളിൽ കാര്യമായ വർദ്ധനവ് ആവശ്യമാണ്.

വിദ്യാഭ്യാസം

ഇ വിഭാഗത്തിൽ പലരും പുരോഗതി കൈവരിക്കാൻ ഇനിപ്പറയുന്ന വിദ്യാഭ്യാസ കോളനികളിലേക്കാണ് പൊതുവെയുള്ള കൗതുകം. ഇവിടങ്ങളിൽ പ്രാഥമിക വിദ്യാഭ്യാസം നേടുന്നവർക്ക് ഉന്നത വിദ്യാഭ്യാസം നേടാനുള്ള സൗകര്യം ഇവിടെ നിലവാരത്തിനു ശേഷം

പഠനത്തിൽ പൊതുവെ താൽപര്യം കുറഞ്ഞുവരുന്നതായിട്ടാണ് കാണുന്നത്. ഇതിനു മുഖ്യകാരണമായിട്ടുള്ളത് സാ ത്തിക പ്രശ്നങ്ങളാണ്. വിദ്യാഭ്യാസം ചെയ്യിക്കാനുള്ള മാതാപിതാക്കളുടെ വിമുഖതയും ഇതിനൊരു കാരണമായിട്ടുണ്ട്. എന്നിരുന്നാലും ഉന്നതവിദ്യാഭ്യാസം നേടിയവരും വിദ്യാഭ്യാസ പരമായി മുന്നോക്കം നിൽക്കുന്നവരും കുറവല്ല. വിദ്യാഭ്യാസ രംഗത്തുള്ള ഇ കുറവ് പരിഹരിക്കുന്നതിനുവേണ്ടിയുള്ള ബോധവൽക്കരണം നടത്തേണ്ടതായിട്ടുണ്ട്.

തൊഴിൽ

പര രംഗത്തായ തൊഴിൽ രംഗത്ത് കാർഷിക മേഖലയെ അപേക്ഷിച്ച് കൂടുതലാളുകളും നിർമ്മാണ പ്രവർത്തന രംഗത്താണ് പ്രവൃത്തിക്കുന്നത്. കാർഷിക മേഖലകളിൽ പൊതുവെ തൊഴിൽ ദിനങ്ങൾ കുറഞ്ഞു വരുന്ന സാഹചര്യവും തൊഴിലാളികളിൽ ഉണ്ടായിട്ടുള്ള മനോഭാവവും, നിലവിലുള്ള തൊഴിലിനോടുള്ള വൈമുഖ്യവും പ്രധാന കാരണങ്ങളാണ്. മാത്രമല്ല നിർമ്മാണ പ്രവർത്തന രംഗത്തുള്ള കൂലി കൂടുതലും ഇവരെ ഇ രംഗത്തേക്കു ആകർഷിച്ചിട്ടുണ്ട്. കാർഷികരംഗത്ത് ഇന്നു ഒരു സ്ത്രീ തൊഴിലാളിക്ക് 60 രൂപയും പുരുഷ തൊഴിലാളിക്ക് 100 രൂപയും ആണ് കൂലി. എന്നാൽ നിർമ്മാണ രംഗത്ത് സ്ത്രീ തൊഴിലാളിക്ക് 90 രൂപയും പുരുഷ തൊഴിലാളിക്ക് 125 രൂപയുമാണ് കൂലി എന്നു കാണാം.

കാർഷിക മേഖലയെക്കാൾ കൂലി കൂടുതൽ നിർമ്മാണ രംഗത്തായതിനാലാണ് ഇ മാറ്റം എന്നു പൊതുവെ മനസ്സിലാക്കാം.

ആരോഗ്യം

ആരോഗ്യപരിപാലന രംഗത്ത് കോളനികളിലെ പ്രവർത്തനങ്ങൾ വളരെ പരിതാപകരമാണെന്ന് കാണാം. ഇ രംഗത്ത് ബോധവൽക്കരണത്തിന്റെ ആവശ്യമുണ്ട്. സർക്കാർ പദ്ധതികളിൽപ്പെടുത്തി കക്കൂസുകളും മറ്റും നൽകിയിട്ടുണ്ടെങ്കിലും അവ പലരുംവേണ്ട വിധത്തിൽ ഉപയോഗപ്പെടുത്തുന്നില്ലെന്ന് കാണാം. ഇതിനു പ്രധാന കാരണം വെള്ളത്തിന്റെ ദർലഭ്യമാണ്. ഇക്കാര്യത്തിൽ സഹായം പര്യാപ്ത നേടേണ്ടിയിരിക്കുന്നു. ആരോഗ്യ രംഗത്ത് പ്രവർത്തിക്കുന്നവരുടെ നിരന്തരമായ പ്രവർത്തനം മൂലമേ ഇ ചുറ്റുപാടുകൾക്ക് മാറ്റം വരുത്താൻ സാധിക്കുകയുള്ളൂ. ആ രീതിയിലുള്ള പ്രവർത്തനങ്ങൾ നടത്തേണ്ടതാണ്.

ഗ്രാമസഭകളിൽ നിന്നുയർന്നുവന്ന വസ്തുതകളെ ഉൾപ്പെടുത്തിക്കൊണ്ടുള്ള പൊതു പ്രശ്നങ്ങൾ താഴെ കൊടുക്കുന്നു.

1. കുറഞ്ഞു വരുന്ന തൊഴിലവസരങ്ങൾ
2. എല്ലാവർക്കും വീടുകളില്ല

- 3. സ്വന്തമായി ഭൂമിയില്ല.
- 4. കോളനികളിൽ ശുചിത്വമില്ലായ്മ.
- 5. കുടിവെള്ള ക്ഷാമം.
- 6. സഹകരണ സ്മാപനങ്ങളുടെ കുറവ്.
- 7. സാംസ്കാരിക രംഗത്തുള്ള ബോധവൽക്കരണ കുറവ്.
- 8. പട്ടികജാതിക്കാർക്കായുള്ള ശ്മശാനങ്ങൾ സംരക്ഷിക്കപ്പെടാത്തതുക.
- 9. ഗതാഗത സൗകര്യങ്ങളുടെ കുറവ്.
- 10. വനിതാ സഹകരണതൊഴിൽ സംരംഭങ്ങളുടെ കുറവ്.
- 11. മറ്റു സമുദായങ്ങളേക്കാൾ സാമൂഹികമായി പിന്നിലാണെന്ന ബോധം.

സാധ്യതകൾ

- 1. സർക്കാരിന്റെ പദ്ധതികളിൽ ഉൾപ്പെടുത്തി പുതിയ തൊഴിലവസരങ്ങൾ സൃഷ്ടിക്കുക. ഖാദിബോർഡ്, പട്ടികജാതി ക്ഷേമ കോർപ്പറേഷൻ തുടങ്ങിയവയിൽനിന്നുള്ള വായ്പകളുടെ നടപടി ക്രമങ്ങൾ ലഘൂകരിച്ച് അനുവദിക്കുക.
- 2. വീടുകൾ അനുവദിക്കുന്നതിന് ഭൂപരിധി ബാധകമാക്കാതിരിക്കുക.
- 3. മിഷ്ണറീ, പുറംഭാഗ് മുതലായവയുടെ വിതരണം ത്വരിതപ്പെടുത്തുക. അർഹതയുള്ളവർക്ക് കിട്ടുന്നുവെന്ന് ഉറപ്പുവരുത്തുക. പുനരധിവാസ പദ്ധതികളിൽ ഭൂമി ഏറ്റെടുത്ത് അർഹതയുള്ളവർക്ക് വിതരണം ചെയ്യുക.
- 4. ആരോഗ്യം, സാമൂഹിക സമത്വം എന്നിവയെ ആസ്പദമാക്കി ബോധവൽക്കരണം നടത്താൻ സന്നദ്ധ പ്രവർത്തകർ മുന്നോട്ടുവരുക.

- 5. എല്ലാകോളനികളിലും കുടിവെള്ളത്തിന് ശാശ്വത പരിഹാരം കാണുക. കുഴൽ കിണറുകൾ കുഴിക്കുക. കരിയാരം കോളനിയിൽ മിനി ശുദ്ധ ജലപദ്ധതി, കാർപ്പറീസ് പൊതുകിണർ എന്നിവ സ്മാപിക്കുക. കിരൻകുന്നിലും പൊതുകിണർ കുഴിക്കുക.
- 6. പട്ടികജാതി സഹകരണ സംഘങ്ങൾ രജിസ്റ്റർ ചെയ്ത് പ്രവർത്തനമാരാഭിക്കുക.
- 7. വായനശാലകൾ, ടി.വി മുതലായവ കോളനികളിൽ പൊതുവായി സ്മാപിക്കുക.
- 8. നിലവിലുള്ള പട്ടിക ജാതിക്കാരുടെ ശുശ്രൂഷകൾക്ക് ചുറ്റുമതിൽകെട്ടി വേണ്ട സംരക്ഷണം നൽകുക.
- 9. കോളനികളിലേക്കു വേണ്ട ഗതാഗത സൗകര്യങ്ങൾ ഏർപ്പെടുത്തുക. സ്മലത്തിന്റെ പരിധി നോക്കാതെ ഗവൺമെന്റ് പദ്ധതികളിൽ ഉൾപ്പെടുത്തി റോഡുകൾ നിർമ്മിക്കുക.
- 10. വനിതാ സഹകരണ സംഘങ്ങൾ രജിസ്റ്റർ ചെയ്യുക. കുട്ടായ തൊഴിൽ സംരംഭങ്ങൾ തുടങ്ങുന്നതിന് അച്ചാർ നിർമ്മാണം, പപ്പട നിർമ്മാണം, പായ് തയ്യാർ, വട്ടി കൂട്ട തയ്യാർ, ആടുവളർത്തൽ, കോഴിത്തേൽ, മെറ്റൽജെല്ലി യൂണിറ്റ് തുടങ്ങിയ പദ്ധതികൾക്ക് ഗവൺമെന്റ് തലത്തിൽ വായ്പകൾ അനുവദിക്കാവുന്നതാണ്.
- 11. 'വെളിച്ച വിപ്ലവം' പദ്ധതിയുടെ അടിസ്ഥാനത്തിൽ വയറിംഗ് ചെയ്ത കുറവുകൾ കോളനി വീടുകളിൽ വൈദ്യുതി എത്തിക്കുക.
- 12. കിരൻകുന്നു റിവാസിംഗ് പദ്ധതി നൽകുക. കരിക്കാമതോട പുത്രി പീഠിക, ഗോവ ഗതാഗതയോഗ്യമാക്കുക.

വിദ്യാഭ്യാസം പൂർണ്ണമാകണമെങ്കിൽ അത് മനുഷ്യത്വമുള്ളതാകണം. അതിൽ ബുദ്ധിപരമായ പരിശീലനം മാത്രമല്ല ഹൃദയ സംസ്കരണവും ആത്മ നിയന്ത്രണവും അന്തർ ഭവിച്ചിരിക്കണം.

ഡോ. എസ്.രാധാകൃഷ്ണൻ

393

വിഭവ സമാഹരണം

പ

ഞ്ചായത്തിന്റെ പ്രധാന വരുമാന മാർഗ്ഗം കാർഷിക മേഖലയുമായി ബന്ധപ്പെട്ടതാണ്. എന്നാൽ ഇ രംഗത്തിന് ഒരു മുരടിപ്പിന്റെ അവസ്ഥയാണുള്ളത്. കാർഷിക മേഖലയുമായി ബന്ധപ്പെട്ട പലരും തൊഴിൽ തേടി വിദേശത്ത് പോയതും ഉൽപാദന ക്ഷമത കുറവും ഉൽപ്പന്നങ്ങളുടെ വിലയിടിവും രാസവളങ്ങളുടെ വില കയറ്റവും തൊഴിലാളികളുടെ ദ രീലഭ്യവും കൂലി വർദ്ധനവും ഇ മേഖലയിലെ മുരടിപ്പിന് ആക്കം കൂട്ടി. കാർഷിക രംഗത്തെ കൂടുതൽ ആകർഷകമാക്കി കൃഷിക്കാരുടെ മനോഭാവം മാറ്റിയെടുത്താൽ ഫലഭൂയിഷ്ടമായ മണ്ണുള്ള ഇ പ്രദേശത്തിന് നേട്ടങ്ങൾ കൊയ്തെടുക്കാം.

വ്യാവസായിക രംഗത്ത് ഇ പഞ്ചായത്തിൽ എടുത്തുപറയത്തക്ക ഒരു സ്ഥാപനവും ഇല്ല. വ്യവസായ മേഖലയുടെ വളർച്ചയിലൂടെ പഞ്ചായത്തിന്റെ വരുമാന മാർഗ്ഗം വർദ്ധിപ്പിക്കാം. ഇതിനായി നിലവിലുള്ള മിനി ഇൻഡസ്ട്രിയൽ യൂണിറ്റ് വികസിപ്പിക്കേണ്ടതാണ്. ഇത് വിഭവ സമാഹരണത്തിന് മുതൽകൂട്ടാവും.

വ്യവസായങ്ങൾ തുടങ്ങുന്നതിനുള്ള അസംസ്കൃതപദാർത്ഥങ്ങളും ഭ തിക സാഹചര്യങ്ങളും നിലവിലുണ്ടെങ്കിലും ഉ ര്ജ്ജരംഗത്തെ പ്രതിസന്ധി ഇതിന് വിലങ്ങു തടിയായി നിൽക്കുന്നു.

പഞ്ചായത്തിലെ ഇന്നത്തെ സാ ത്തിക അടിത്തറ ഗൾഫ് മേഖലയുമായി ബന്ധപ്പെട്ടതാണ്.

ഇവരുടെ വാർഡ് തിരിച്ചുള്ള കണക്ക്.

വാർഡ്	1	2	3	4	5	6	7	8	9	10	ആകെ
വിദേശത്ത് ജോലിചെയ്യുന്നവരുടെ എണ്ണം	225	266	150	197	195	90	69	75	101	57	1455

അവലംബം പഞ്ചായത്ത് തല സർവ്വെ

മൊത്തം ജനസംഖ്യയിൽ 6% ആളുകൾ വിദേശത്ത് തൊഴിൽ ചെയ്യുന്നവരാണ്. അവരുടെ വരുമാനം ഉൽപാദന മേഖലയിലേക്ക് തിരിച്ചു വിടാൻ കഴിഞ്ഞാൽ വിഭവ സമാഹരണ രംഗത്ത് ഒരു മുതൽ കൂട്ടായിരിക്കും. ഗൾഫ് മേഖലയിൽ നന്നും തൊഴിൽ നഷ്ടപ്പെട്ട് തിരിച്ചു വരുന്നവരെ പുനരധിവാസിപ്പിക്കുന്നതിനുള്ള പഞ്ചായത്തുതല പദ്ധതിക്ക് രൂപം കൊടുക്കേണ്ടതും ആവശ്യമാണ്.

പഞ്ചായത്തിന്റെ പ്രധാന വരുമാന മാർഗ്ഗങ്ങൾ കെട്ടിടനികുതി, തൊഴിൽനികുതി, വിനോദനികുതി, വസ്തു കൈമാറ്റ ചൂകും എന്നിവയിൽ നിന്നുള്ളതാണ്. നികുതി ഇനങ്ങളിൽ നിന്നുള്ള വരുമാനം നേരിയതോതിൽ വർദ്ധിക്കുന്നുണ്ടെങ്കിലും വസ്തു കൈമാറ്റ ചൂകത്തിൽ 95-96 വർഷത്തിൽ മുൻ വർഷങ്ങളെ അപേക്ഷിച്ച് വളരെ കുറവുകാണുന്നു. പഞ്ചായത്തിലെ സാ ത്തിക രംഗത്തെ മാന്ദ്യത്തിന് ഇത് തെളിവാണ്. (പഞ്ചായത്തിലെ വരവുചിലവു പട്ടിക-2,3

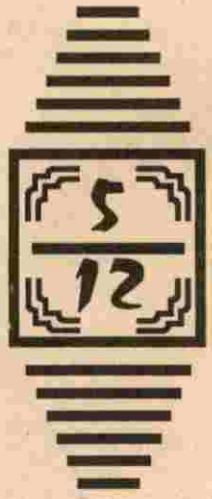

ഊരകംഗ്രാമ പഞ്ചായത്ത്

എന്നിവ കാണുക)

ക്രമ നം	ഇനം	പട്ടിക-2		
		1993-94	94-95	95-96
A	തനത് വരുമാനം			
1	കെട്ടിട നികുതി	99655.00	109450.00	118925.00
	കെട്ടിട കുടിശ്ശിക	77188.41	NIL	NIL
2	തൊഴിൽ നികുതി	78795.00	70820.00	83770.00
	തൊഴിൽ കുടിശ്ശിക	15980.00	NIL	NIL
3	വിനോദ നികുതി	67870.40	120762.40	121266.80
4	അ. വിനോദ നികുതി	41707.85	74583.00	75648.96
5	പ്രദർശന നികുതി	1836.00	2182.00	2442.00
6	പ്രദർശന സർച്ചാർജ്ജ്	459.00	545.50	610.50
7	ലൈസൻസ് ഫീസ്	2538.00	2505.00	2753.00
8	ലേലം	NIL	72438.00	55622.00
	ആകെ	386029.66	453285.90	461038.26
B	സർക്കാർ ഗ്രാന്റ്			
1	വസ്തു കൈമാറ്റ ചുങ്കം	272714.00	276280.00	172225.00
2	അടിസ്ഥാന നികുതി	26068.00	35009.00	NIL
3	വി.ആർ.എം	28048.00	29249.00	28008.00
4	എം.എ.ഗ്രാന്റ്	50.00	4023.00	4022.00
5	വി.ടി.സി	-	23000.00	132228.00
	ആകെ	326880.00	367561.00	336483.00
C	മറ്റിനങ്ങൾ			
1	ഉപാധി രഹിതഫണ്ട്	209900.00	296600.00	296400.00
2	ഡിപ്പോസിറ്റ്	45052.30	31912.95	40925.00
3	ജെ.ആർ.വൈ	283232.00	220466.00	278050.00
4	സാധ്യം	-	550000.00	800000.00
	ആകെ	538184.30	1098978.95	1415375.00
	മൊത്തം വരവ്	1251093.96	1919825.85	2212896.26

പട്ടിക-3

ഇനം	93-94	94-95	95-96
ഭരണം	221930.50	231331.00	269184.00
പൊതുമരാമത്ത്	630529.00	928200.00	563961.00
വിദ്യാഭ്യാസം	2927.00	1975.00	2976.00
തെരുവു വിളക്ക്	14700.00	14700.00	71707.00
ജലവിതരണം, ഓടകൾ			
ആരോഗ്യം	4894.00	26335.00	18489.00
മറ്റുള്ളവ	196720.40	230283.00	266030.00
മൊത്തം	1071700.90	1432824.00	1194026.00
ജെ.ആർ.വൈ മുഴുവൻ തുകയും Expenditure			1194026.00

നാഷണൽ സർവ്വീസ് സ്കീം, ഇന്ദിരാ വികാസ് പത്ര തുടങ്ങിയവയിലെ നിക്ഷേപകരുടെ എണ്ണം വർദ്ധിപ്പിക്കുക വഴി കൂടുതൽ വിഭവസമാഹരണം നടത്താം.

കാർഷിക രംഗത്തും വായ്പാരംഗത്തും ജനങ്ങൾക്ക് പ്രധാന ആശ്രയം ഊരകം സർവ്വീസ് സഹകരണ ബാങ്കാണ്. ഫെഡറൽ ബാങ്ക് ഈ പഞ്ചായത്തിലാണ് നിലനിൽക്കുന്നതൊഴിലും പ്രധാനമായും പ്രവർത്തനമേഖല തൊട്ടടുത്ത വേങ്ങര പഞ്ചായത്തിലാണ്. ഈ പഞ്ചായത്തിൽ സേവനം നൽകുന്ന സൗത്ത് മലബാർ ഗ്രാമീൺ ബാങ്ക് വേങ്ങരയിലും സ്റ്റേറ്റ് ബാങ്ക് ഓഫ് ഇന്ത്യ 12കി.മീറ്റർ അകലെ മലപ്പുറം കോട്ടപ്പടിയിലുമാണ്. അതുകൊണ്ടുതന്നെ നിക്ഷേപം ചിതറിപ്പോവുകയും പ്രയോജനം പഞ്ചായത്തിനു ശരിയായി ലഭിക്കാതെ വരുകയും ചെയ്യുന്നു.

പഞ്ചായത്തിനകത്തെ ഫെഡറൽ ബാങ്ക്, സഹകരണ ബാങ്ക് എന്നിവടങ്ങളിലെ വിവരങ്ങൾ പട്ടിക-4ൽ കാണുക.

പട്ടിക-4

വായ്പാ ഇനം	ഫെഡറൽ ബാങ്ക്	സഹകരണ ബാങ്ക്
കാർഷിക വായ്പ	900000	560793
കാർഷികേതര വായ്പ	7600000	588250
സർണ്ണ പണ്ടം പണയം	4700000	2121258
ഉപഭോക്തൃ വായ്പകൾ	60000	323400
മധ്യകാല വായ്പകൾ	1600000	324303
ദീർഘകാല വായ്പകൾ	1000000	648047
നികേഷപം	-	117.25ലക്ഷം

വിഭവ സമാഹരണ രംഗത്തെ സാധ്യതകൾ വസ്തുവിന്റെ യഥാർത്ഥ വിലനിർണ്ണയം നടത്തി രജിസ്ട്രേഷൻ നടക്കുകയാണെങ്കിൽ കൂടുതൽ വരുമാനം കണ്ടെത്താം. 95-96ൽ കെട്ടിട നികുതിയിൽ ഉണ്ടായ വർദ്ധനവ് 9475 രൂപ മാത്രമാണ്. യഥാർത്ഥത്തിൽ ഇത് വളരെ നേരിയ വർദ്ധനവാണ്. കെട്ടിടങ്ങളുടെ വിസ്തീർണ്ണവും നിർമ്മാണ ചെലവും കൃത്യമായി തിട്ടപ്പെടുത്തി ആനുപാത കമായി നികുതി ചുമത്തുകയാണെങ്കിലിപ്പോഴുള്ള നികുതി വരുമാനത്തേക്കാൾ കൂടുതൽ വിഭവം സമാഹരിക്കാം. കച്ചവട സ്ഥാപനങ്ങളെക്കുറിച്ച് ഒരു സമഗ്രമായ സർവ്വേ നടത്തി ലൈസൻസ് ഫീ ചുമത്തുകയാണെങ്കിൽ

ഇപ്പോഴുള്ള 2753 രൂപയെക്കാൾ വലിയ തുക വർദ്ധനവുണ്ടാക്കാം.

പഞ്ചായത്തിൽ വ്യവസായികാടിസ്ഥാനത്തിൽ നടക്കുന്ന കരിങ്കൽ ക്വാറി, ക്രഷർ, ചെങ്കല്ലു ക്വാറികൾ എന്നിവക്ക് ലൈസൻസ് നൽകാനും ഫീസ് പിരിക്കാനുള്ള അനുവാദം പഞ്ചായത്തിന് ലഭ്യമായാൽ ഇ ഇനത്തിൽ നല്ലൊരു വരുമാനം പ്രതീക്ഷിക്കാം.

പഞ്ചായത്തു തലത്തിൽ ഒരു പലിശ രഹിത നിധി സ്വരൂപിക്കുകയും ഇ നിധിയിലേക്ക് സംഭാവന നൽകുന്നവർക്ക് തുല്യ തുകക്കുള്ള ബോണ്ട് നൽകിക്കൊണ്ടു ബാക്കി പണം നിർമ്മരരായ കുടുംബങ്ങൾക്ക് വീടു വെക്കാനും കക്കൂസുകൾ നിർമ്മിക്കാനും മറ്റു ക്ഷേമ പ്രവർത്തനങ്ങൾക്കും ഉപയോഗിക്കാം. അതോടൊപ്പം ഒരു വലിയ തുക സമാഹരിക്കാനും കഴിയും.

ഗ്രാമ വികസന ബോർഡിൽ നിന്നു ലഭിക്കുന്ന സഹായം ഉപയോഗിച്ച് പഞ്ചായത്തിൽ ഷോപ്പിങ്ങ് കോംപ്ലക്സ്, കാർട്ടേജ്സ് എന്നിവ നിർമ്മിച്ച് വാടകക്ക് കൊടുത്ത് പഞ്ചായത്തിന് വരുമാനം ഉണ്ടാക്കാവുന്നതാണ്.

വിഭവ സമാഹരണ രംഗത്ത് പ്രായോഗികമായ മാർഗ്ഗങ്ങൾ കണ്ടെത്തേണ്ടിയിരിക്കുന്നു. ഇന്നു നമുക്കുള്ള പരിമിതികൾ പരിഹരിക്കുന്നതിന് ജനപങ്കാളിത്തത്തോടെയുള്ള വികസന സംസ്കാരം വളർത്തുകവഴി സാധിക്കുമെന്ന് പ്രത്യാശിക്കാം. ❀



ഉപസംഹാരം

പ

ഞ്ചായത്തിന്റെ വിവിധ മേഖലകളിനെ വികസന പ്രശ്നങ്ങൾ ചർച്ചചെയ്യപ്പെട്ടിരിക്കുകയാണ്. ആവശ്യങ്ങൾ കൂടുതലും, വിഭവങ്ങൾ കുറവുമാണ് എന്നതാണ് സമസംഗ്രഹം. സമാധാനപരമായ വികസനത്തിന് കടമ്പകൾ ഒട്ടനവധിയുണ്ട്. കൃഷി, വ്യവസായം, എന്നിവയിലൂന്നിയ ഒരു വികസന സംസ്കാരത്തിലൂടെ മാത്രമേ ഈ കടമ്പ നമുക്ക് മറികടക്കാനാകും. ഇവിടെയാണ് പ്രാദേശികാസൂത്രണത്തിന്റെ പ്രസക്തി നിലകൊള്ളുന്നത്. ആധുനിക ശാസ്ത്ര സാങ്കേതിക നേട്ടങ്ങളും പരമ്പരാഗതമായ അനുഭവസമ്പത്തും സമരപ്പെടുത്തി കൊണ്ടുള്ള വികസന തന്ത്രമായിരിക്കും നമുക്കഭികാമ്യം.

കേന്ദ്രീകൃത തലത്തിൽ നിന്ന് ജനകീയ തലത്തിലേക്കുള്ള പദ്ധതി നടത്തിപ്പ് ജനങ്ങൾ സാധാരണ ചെയ്തിരിക്കുന്നു. അതിന്റെ അലയൊലികളാണ് ഗ്രാമസഭകളിൽ ദർശിച്ചത്. പദ്ധതി നടത്തിപ്പിനുവേണ്ടി വരുന്ന വരുമാനവും ചെലവുകളും പൊരുത്തപ്പെടുത്താൻ പ്രയാസമാണെന്ന് ഒറ്റനോട്ടത്തിൽ തന്നെ മനസ്സിലാക്കാം. 35% മുതൽ 40% വരെ ലഭ്യമാകുന്ന പദ്ധതി വിഹിതം നമ്മുടെ ആവശ്യങ്ങളുമായി തട്ടിച്ചു നോക്കുമ്പോൾ വളരെ കുറവാണ്, മറ്റ് വിഭവ സമാഹരണമേഖല ഏറെ പ്രതീക്ഷക്ക് വകതരുന്നുമില്ല.

കൂട്ടായ അധ്വാനവും മാനുഷിക വിഭവമാണ് നമുക്കുള്ള പ്രതീക്ഷ. കൃഷി രാഷ്ട്രീയത്തിനതീതമായ വികസനത്തിന് മുൻവണങ്ങിക്കൊള്ളും പ്രാധാന്യം കൈവന്നിരിക്കുന്നു.

ഗ്രാമസഭകളിലും തുടർപരിപാടികളിലുമായിട്ടുള്ള പ്രാതിനിധ്യവും പങ്കാളിത്തവും നമുക്ക് അഭിമാനത്തോടൊപ്പം ആവേശവും പ്രദാനം ചെയ്യുന്നു. പഞ്ചായത്തിന്റെ സമഗ്രവികസനത്തിനാവശ്യമായ പഠനങ്ങൾ ഇനിയും പൂർണ്ണതയിലെത്തേണ്ടതുണ്ട്. വിഭവഭൂപട നിർമ്മാണം, നിർമ്മിതി സർവ്വെ എന്നിവ നടത്തി അവലോകനം ചെയ്യപ്പെട്ടേണ്ടതുണ്ട്. അതിലൂടെ മാത്രമേ നമ്മുടെ പ്രവർത്തനങ്ങൾ കാര്യക്ഷമമായി ആസൂത്രണം ചെയ്യാൻ കഴിയുകയുള്ളൂ.

എല്ലാ വിഭാഗം ജനങ്ങളുടെയും ഐക്യം ഉറപ്പാക്കിക്കൊണ്ടുള്ള കർമ്മ പരിപാടികൾക്ക് ഈ സെമിനാർ രൂപം കൊടുക്കാൻ പോവുകയാണ്. ഈ വികസനരേഖയാണ് അതിനുള്ള ഒരു മാർഗ്ഗരേഖ. ചുരുങ്ങിയ സമയത്തിനുള്ളിൽ തയ്യാറാക്കേണ്ടി വന്നത് കൊണ്ടുള്ള പരിമിതികളിതിനുണ്ട്. ഏവരുടേയും സജീവമായ ചർച്ചയും ക്രിയാത്മകമായ നിർദ്ദേശവും ഈ രേഖയെ സമ്പുഷ്ടമാക്കും അറിനായി ഈ രേഖ സമർപ്പിക്കട്ടെ.

എന്ന് സ്നേഹപൂർവ്വം
പാങ്ങാട്ട് യുസഫ് ഹാജി.
പ്രസിഡൻ്റ്, ഊരകം ഗ്രാമപഞ്ചായത്ത്.

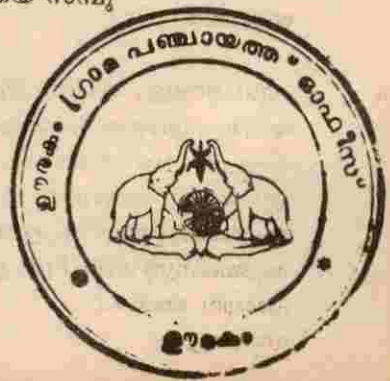

വികസന രേഖ തയ്യാറാക്കിയ കോർഗ്രൂപ്പ്.

- 1. കൃഷി. ജലസേചനം.
പൂക്കുത്ത് മുഹമ്മദ് -ചെയർമാൻ
പ്രകാശ്, കൃഷിഓഫീസർ- കൺവീനർ
എം. കെ. മമ്മു
അബ്ദുൾ മജീദ്. എം
മമ്മതു ഹാജി. എം
ബാലകൃഷ്ണപ്പണിക്കർ
ടി. നാരായണൻ
- 2. മൃഗസംരംക്ഷണം, മത്സ്യമേഖല
വാസുമാസ്റ്റർ. കെ. കെ - ചെയർമാൻ
ഡോ. ബി. മുരുകേശ് - കൺവീനർ
എം. രമേശ്
കെ. സി. കുഞ്ഞാൻ
എം. ടി. അലവി
- 3. പി. യൂസ്ഫ് ഹാജി-ചെയർമാൻ
എം. കെ. മുഹമ്മദ്-കൺവീനർ
പി. ഷരീഫ്
കെ.ടി. അബ്ദുൾ മജീദ്
പി. കെ. അഷ്റഫ്
- 4. ഗതാഗതം ഉൾജ്ജം മാർക്കറ്റ്
ഇ. കെ. കുഞ്ഞാലി-ചെയർമാൻ
ടി. അബ്ദു റഹിമാൻ മാസ്റ്റർ
കെ. ടി. അബ്ദു സമദ്
കെ. ഇ. തോമസ്
മേലേതിൽ മുഹമ്മദ്
- 5. വിദ്യാഭ്യാസം
എം. കെ. അബ്ദുൽ മജീദ്-ചെയർമാൻ
എസ്. സദാശിവൻ പിള്ള- കൺവീനർ
ശശീന്ദ്രൻ. പി. പി.
കെ. വി. അബ്ദു സലാം
കെ. കെ. ഹംസമാസ്റ്റർ
ജയരാജൻ. സി.
- 6. കുടി വെള്ളം പൊതു ജനാരോഗ്യം
ഖദീജ പുലാക്കൽ-ചെയർമാൻ
ഡോ. പി. കെ. സുബൈദ
ഇസ്മായിൽ-കൺവീനർ
മുഹമ്മദലി (HI) PHC ഉറകം.
സുബ്രമണ്യൻ (HI) PHC ഉറകം.
പാലേരി അഷ്റഫ്
ജോയാതി

- 7. പാർപ്പിടം സാമൂഹ്യക്ഷേമം
ഒ. കെ. അബ്ദുൽ ലത്തീഫ്- ചെയർമാൻ
മോഹനൻ. ജി. -കൺവീനർ
കെ. ബാലചന്ദ്രൻമാസ്റ്റർ
കെ. ടി. അബൂബക്കർ മാസ്റ്റർ
ഗീത. സി.
സതീദേവി. കെ
ജയ ലക്ഷ്മി. വി. പി
- 8. സംസ്കാരം
കെ. ടി. സിദ്ദിഖ് മരക്കാർ-ചെയർമാൻ
എ. ശിവരാമൻ മാസ്റ്റർ-കൺവീനർ
കെ. വി. മാനുകുട്ടി മാസ്റ്റർ
എ. ടി. ആലികുട്ടി ഹാജി
ഒ. കെ. എ. കുട്ടി
ടി മുഹമ്മദ് കുട്ടി
- 9. വനിത
പുഴിത്തറ ഷംസാദ്-ചെയർപേഴ്സൺ
നിർമ്മല ടി. -കൺവീനർ
രാധാദേവി. വി.
അംബിക പൊറ്റക്കാട്
സതീൽ ചന്ദ്രബാബു. എസ്.
- 10. സഹകരണ മേഖല
ഫാത്തിമ ലത്തീഫ്- ചെയർപേഴ്സൺ
വി. കെ. കുഞ്ഞിമുഹമ്മദ്-കൺവീനർ
പി. ലത്തീഫ്
പി. പി. ഹസ്സൻ
സുജാത. കെ
- 11. പട്ടിക ജാതി പട്ടിക വർഗ്ഗക്ഷേമം
എ. പി. ഉണ്ണി-ചെയർമാൻ
യു. ബാലകൃഷ്ണൻ-കൺവീനർ
വി. പി. നാരായണൻ
കമ്പിളിയത്ത് ചന്ദ്രൻ
കെ. ടി. മുസഹാജി
- 12. വിഭവസമാഹരണം
പാറക്കൽ കദീജ-ചെയർപേഴ്സൺ
പി. ടി. മൊയ്തീൻകുട്ടി മാസ്റ്റർ-കൺവീനർ
എം. എം. അബ്ദു റഹിമാൻ മാസ്റ്റർ
കെ. പി. മുസ
പാറക്കൽ മുഹമ്മദ്

398

ഊരകം ഗ്രാമ പഞ്ചായത്ത്

**വികസന രേഖ
അനുബന്ധം**

ഉറകം ഗ്രാമ പഞ്ചായത്ത് വികസന രേഖ അനുബന്ധം

1996 ഡിസംബർ 9-ന് കാരാത്തോട് U. P. സ്കൂളിൽ ചേർന്ന പഞ്ചായത്ത് വികസന സെമിനാറിലെ ഗ്രൂപ്പ് ചർച്ചകളിൽ അംഗീകരിച്ച വികസനരേഖയുടെ അനുബന്ധ റിപ്പോർട്ടാണ് താഴെ ചേർത്തിരിക്കുന്നത്.

കൃഷി ജലസേചനം

നിർദ്ദേശങ്ങൾ

1. പുല്ലഞ്ചാൽ, പുളിയക്കോട് ഭാഗത്തെ 47 ഓളം കൃഷിക്കാർ ജലസേചനത്തിന് പമ്പസെറ്റുകൾക്ക് വൈദ്യുതി കണക്ഷൻ ലഭിക്കുന്നതിന് K S E B മലപ്പുറം ഓഫീസിൽ മിനിമം ഗ്യാരണ്ടി വെച്ചിട്ടുണ്ട്. ആയതിന് പ്രത്യേക മുൻഗണന നൽകി വൈദ്യുതി കണക്ഷൻ ലഭ്യമാക്കേണ്ടതാണ്.
2. 8, 10 വാർഡ് അതിർത്തിയിൽ വരുന്ന കേളിച്ഛോല തോടിന് നടുത്തോട് വരെയുള്ള ഭാഗങ്ങളിൽ പാർശ്വ ഭിത്തി കെട്ടി സ.രക്ഷിക്കണം.
3. കിളിനക്കോട് ചാലിൽ നിന്ന് മീഞ്ചിറ വഴി കൊടലിക്കണ്ട് ഭാഗത്തേക്ക് ഒരു നീർച്ചാൽ ഉണ്ടായിരുന്നു. ഇതിൽ നിന്നും വെള്ളം ജലസേചനത്തിന് ഉപയോഗിച്ചിരുന്നു ഇപ്പോൾ അത് ഉപയോഗശൂന്യമായി കിടക്കുകയാണ്. അത് വൃത്തിയാക്കി ജലസേചനയോഗ്യമാക്കണം. അതിന് ശ്രമമാനം നൽകാൻ അവിടത്തെ കൃഷിക്കാർ തയ്യാറാണ്.
4. പച്ചക്കറി കൃഷി വ്യാപനത്തിന് ഓരോ വാർഡിൽ നിന്നും താല്പര്യമുള്ള കൃഷിക്കാരെ തിരഞ്ഞെടുത്ത് അപർക്ക് പരിശീലനവും ഉല്പാദനോപാദികളും ലഭ്യമാക്കുക.
5. വിവിധ കാർഷിക സമിതികളിൽ എല്ലാ കൃഷിക്കാർക്കും പ്രാതിനിധ്യം നൽകേണ്ടതാണ്.

മ്യൂഗ സംരക്ഷണവും, മത്സ്യ ബന്ധനവും

ലൈസൻസിറ്റാത്ത വളർത്തു നായ്ക്കൾക്ക് നിർബന്ധമായും ലൈസൻസ് എടുപ്പിക്കുകയും, അലഞ്ഞു തിരിയുന്ന നായ്കളെ പിടിക്കാനുള്ള സംവിധാനം ചെയ്യുക.

സ്വകാര്യ മേഖലയിൽ ധാരാളം കുളങ്ങൾ ഉള്ള ഈ പഞ്ചായത്തിൽ സ്വകാര്യ കുളങ്ങളിൽ മത്സ്യം വളർത്തുന്നതിനുവേണ്ടി പ്രോത്സാഹനം നൽകുക.

വ്യവസായം

പുതുതായി തുടങ്ങാൻ സാദ്ധ്യതയുള്ള വ്യവസായം

1. റബ്ബർ പ്ലാന്റേഷൻ
2. ലതർ ചെരിപ്പ് നിർമ്മാണം
3. തേൻ ശേഖരണം, തേനീച്ച വളർത്തൽ
4. പാക്കിംഗ് കെയ്സ് നിർമ്മാണ യൂണിറ്റ്
5. മാർക്കറ്റിംഗ് സെന്റർ തുറക്കൽ
6. പട്ടിക ജാതി/പട്ടിക വർഗ്ഗ സഹകരണ സംഘം
7. വട്ടി, കട്ട തഴപായ
8. ഇഷ്ടിക നിർമ്മാണം
9. കാലിത്തീറ്റ ഫാക്ടറി സ്ഥാപിക്കുക.

നിർദ്ദേശങ്ങൾ

1. കൊമേഴ്ഷ്യൽ ബാങ്കുകൾ പഞ്ചായത്തിൽ കൂടുതൽ വരുത്തുന്നതിനുള്ള നടപടികൾ സ്വീകരിക്കുക.
2. 10 വർഷമായി മിനി ഇൻഡസ്ട്രി മിൽ അടഞ്ഞു കിടക്കുന്ന യൂണിറ്റുകൾ ഏറ്റെടുത്ത് പുതിയ വ്യവസായങ്ങൾ തുടങ്ങുന്നതിനുള്ള അടിയന്തിര നടപടികൾ സ്വീകരിക്കുക.

3. മിനി ഇൻഡസ്ട്രിയിൽ കോമൺ ജനറേറ്ററുകൾ സ്ഥാപിച്ച് ഉൗജ്ജ്വല പ്രതിസന്ധി പരിഹരിക്കുക. വൈദ്യുതി ചെലവിനേക്കാൾ അധികം വരുന്ന ചെലവ് പഞ്ചായത്ത് വഹിക്കുക.
4. വ്യവസായ സംരംഭകരുടെ ലിസ്റ്റ് പഞ്ചായത്ത് സംഭരിക്കുക. വിവിധ ട്രെയിഡ് അടിസ്ഥാനത്തിൽ ഇടവിട്ട് ബോധവൽക്കരണ സെമിനാറുകൾ സംഘടിപ്പിക്കുക.
5. സഹകരണ ബാങ്കിൽ കൂടി വ്യവസായ ലോണുകൾ അനുവദിക്കുക.
6. ചെറുകിട വ്യവസായ സ്ഥാപനങ്ങൾ ഉല്പാദിപ്പിക്കുന്ന ഉല്പന്നങ്ങൾ വിറ്റഴിക്കുന്നതിനുള്ള മാർക്കറ്റിംഗ് സെന്ററുകൾ സ്ഥാപിക്കുക.
7. ചെറുകിട വ്യവസായങ്ങളെ പൂർണ്ണമായി ടാക്സിൽ നിന്നും ഒഴിവാക്കുക.
8. പഞ്ചായത്തിനുള്ളിൽ ഉള്ള ട്രാൻസ്ഫോർമറുകളുടെ ക്യാമ്പസീറ്റിംഗ് വിതരണം ബാക്കി എന്നിവയുടെ കണക്ക് പഞ്ചായത്തിൽ ലഭ്യമാക്കുക.
9. വിവിധ ട്രെയിഡുകൾക്കുള്ള ട്രേഡിംഗ് സെന്ററുകൾ സ്ഥാപിക്കുക. ഉദ: വെൽഡിംഗ് ട്രിപ്ലിംഗ്, കാർപ്പന്റി ഇതിന് വ്യവസായധനസഹായം ഉപയോഗപ്പെടുത്തുക.
10. വ്യവസായ സംരംഭങ്ങൾക്ക് വേഗത്തിൽ ലൈസൻസ് ലഭ്യമാക്കുന്നതിനുള്ള നടപടികൾ കൈകൊള്ളുക.
11. പട്ടികജാതി, പട്ടിക വർഗ്ഗക്കാരുടെ പരമ്പരാഗത തൊഴിൽ നിലനിർത്തുന്നതിനും, പ്രോത്സാഹിപ്പിക്കുന്നതിനും ഹരിജൻ സഹകരണ സംഘങ്ങൾ സ്ഥാപിച്ച് പട്ടികജാതി പട്ടിക വർഗ്ഗ ജനവിഭാഗത്തിനുള്ള ജീവിത നിലവാരം ഉയർത്തുന്നതിന് നടപടികൾ കൈക്കൊള്ളുക.

വിദ്യാഭ്യാസം

1. വേങ്ങര A E O ഓഫീസ് വിഭജിക്കുക. അങ്ങനെ വിഭജിക്കുമ്പോൾ ഉൾക്കൊള്ളേണ്ട പഞ്ചായത്തിലെ സ്കൂളുകളെ മലപ്പുറം വിദ്യാഭ്യാസ ജില്ലയിൽ ഉൾപ്പെടുത്തുക.
2. അദ്ധ്യാപക-വിദ്യാർത്ഥി അനുപാതം കുറച്ചുകൊണ്ട് സ്കൂളുകളിൽ ഭൗതിക സാഹചര്യങ്ങൾ വർദ്ധിപ്പിച്ചുകൊണ്ടും വിദ്യാഭ്യാസ നിലവാരം ഉയർത്തുക.

- 3. ഇൻഡസ്ട്രിയൽ ട്രൈനിംഗ് ഇൻസ്റ്റിറ്റ്യൂട്ട്, ഇൻഡ്യയിൽ ട്രൈനിംഗ് കോംപ്ലക്സ്, ടീച്ചേഴ്സ് ട്രൈനിംഗ് ഇൻസ്റ്റിറ്റ്യൂട്ട്, കോളേജ് എന്നിവ ഈ പഞ്ചായത്തിനു സമീപ പഞ്ചായത്തുകൾക്കും സൗകര്യപ്രദമായ സ്ഥലങ്ങളിൽ സ്ഥാപിക്കുക.
- 4. വേങ്ങര ജി എച്ച്, എസിൽ നിർദ്ദേശിച്ചിരിക്കുന്ന V H S C ക്ക് പകരം റ്റുപ് ടു ആക്ടി മാറ്റാൻ ആവശ്യപ്പെടുന്നു.
- 5. P M, S A M U P S കാരാത്തോട് ഹൈസ്കൂളാക്കി അപ്ഗ്രേഡ് ചെയ്യുക.
- 6. ഹെഡ്മാസ്റ്റർ മാരെ ക്ലാസ് മാർജിൻ നിന്ന് ഒഴിവാക്കണം.

കുടിവെള്ളം, പൊതുജനാരോഗ്യം

- I 1. പട്ടിക രണ്ടിൽ പ്രശ്നമുഖ്യ കോളത്തിൽ കാരിപ്പടി എന്നത് കാര്യം എന്ന് തിരുത്തണം.
- 2. കിഴക്കെ നെല്ലുപാമ്പിൻ ഇപ്പോൾ നിലവിലുള്ള കഴൽകിണറിൽ വെള്ളം ലഭ്യമല്ല. സർവ്വ നടത്തം വെള്ളം കിട്ടുന്ന സ്ഥലത്ത് പുതിയ കിണർ നിർമ്മിക്കണം.
- 3. വെങ്കളം ഭാഗത്ത് വലിയ കിണർ കഴിച്ച് പഞ്ചായത്തിൽ ഏറ്റവും രൂക്ഷമായ കടിവെള്ളക്ഷാമം നേരിടുന്ന 1, 7 വാർഡുകളിലേക്ക് ജലവിതരണ പദ്ധതി നടപ്പാക്കുക.
- III ഉപയോഗശൂന്യമായ കഴൽ കിണറുകൾ റിപ്പയർ ചെയ്തു നേരെയാക്കുക.
- IV കരിമ്പിലി ലക്ഷംവീട് കോളനിയിൽ നിലവിലുള്ള പൊതു കിണർ ആഴംകൂട്ടി കോളനിയിലും പരിസരത്തും കടിവെള്ളമെത്തിക്കാൻ പദ്ധതി നടപ്പാക്കുക.
- V മംഗലം ഭാഗത്ത് പുതിയ കഴൽ കിണർ സ്ഥാപിച്ചു. 15 ഓളം വീടുകൾക്ക് വെള്ളമെത്തിക്കാം.
- VI കടലുണ്ടി പുഴക്ക് ചെക്ക് ഡാം നിർമ്മിക്കുന്നതോടൊപ്പം കഴൽ കിണർ നിർമ്മിച്ച് കടിവെള്ളത്തിൽ പദ്ധതി തയ്യാറാക്കണം.

VIII 1. വികസന രേഖയിൽ പറഞ്ഞ പ്രശ്നമേഖലകൾക്ക് പുറമെ കാരാന്തോട് U P സ്കൂളിന്റെ സമീപം കഴൽ കിണർ നിർമ്മിച്ചാൽ 15 ഓളം കുടുംബങ്ങളെയും U P സ്കൂളിലേയും കുടിവെള്ളക്ഷാമം പരിഹരിക്കാം.

IV 1. പുളിക്കുപ്പറമ്പ് - അപ്പായിപ്പുറം, ട്രൈലിങ്ങ് - പാറപ്പുറത്ത് പടി എന്നീ സ്ഥലങ്ങളിൽ ശുദ്ധ ഭവനമെത്തിക്കാൻ ഒരു മിനിവാട്ടർ സപ്ലൈ സ്കീം നടപ്പാക്കേ. മാലറമ്പ്, ചോലക്കൽ പള്ളി, പുതിയത്ത്, പാറക്കണ്ണി പ്രദേശത്തേ 150 ധിലധികം വീടുകൾക്കു കുടിവെള്ളക്ഷാമം പരിഹരിക്കാൻ മിനിവാട്ടർ സപ്ലൈ സ്കീം നടപ്പാക്കേ.

2. അധികാരിതൊടി MLA റോഡിൽ കാരാന്തോട് മുതൽ പുളിക്കൽ പാറവരെയുള്ള ഭാഗങ്ങളിലേക്ക് പൈപ്പ് ലൈൻ നീട്ടി ടാപ്പിടുക.

IX കരിമ്പിലിയിൽ പ്രവർത്തിക്കുന്ന സർവ്വീസ് സ്റ്റേഷൻ മൂലം അടുത്തുള്ള ശുദ്ധജല സ്രോതസുകളിലെ വെള്ളം മലിനമാക്കുന്നതിന് പരിഹാരമുണ്ടാക്കണം.

ആരോഗ്യ രംഗത്തെ കാര്യങ്ങൾ ചർച്ചചെയ്തു എങ്കിലും വികസന രേഖയിൽ പറഞ്ഞതിനു പുറമെ മറ്റു നിർദ്ദേശങ്ങളൊന്നും ഉണ്ടായിട്ടില്ല. സ്ഥലരേഖകൾ അടക്കം ധാരാളം അച്ചടി തെറ്റുകൾ തിരുത്തേണ്ടതായി വികസന രേഖയിൽ ഉണ്ട്.

റിപ്പോർട്ട് തയ്യാറാക്കിയത്: അഷറഫ് പാലേരി.

ഗതാഗതം, ഉറുർജ്ജം, മാർക്കറ്റ്

വികസന സെമിനാറിൽ ഉയർന്നുവന്ന പുതിയ നിർദ്ദേശങ്ങൾ പുതുതായി നിർമ്മിക്കേണ്ട റോഡുകൾ

	വാർഡ്	ഏകദേശ നീളം
1. പുത്തൻ ചീടിക-കളോടത്ത്	7	750 മീറ്റർ
2. വിളക്കത്തിൽപടി-പുത്തൻചീടിക	10	1 കി. മീ.
3. കോട്ടമ്മൽ ലക്ഷം വീട് കോളനി-ആറുകണ്ടം	10	1 കി. മീ.

- | | | | |
|-----|--|----|-------------|
| 4. | പള്ളിക്കല്ല്-പനോളി റോഡ് | 8 | 1.5 കി. മീ. |
| 5. | തേക്കിൻപള്ളി-കോട്ടപ്പറമ്പ് | 2 | 200 മീറ്റർ |
| 6. | കരൊളർ മദ്രസ്-പാലിശ്കണ്ട് റോഡ് | 2 | 250 മീറ്റർ |
| 7. | ആലക്കുപറമ്പ്-താഴെ ഇടിമുഴി | 3 | 750 മീറ്റർ |
| 8. | കൊടലിക്കണ്ടം-തങ്ങരപടി
(അരിമ്പത്തൊടി വഴി) | 4 | 500 മീറ്റർ |
| 9. | കല്ലേറ്റിപടി-കള്ളിക്കുന്ന് | 9 | 300 മീറ്റർ |
| 10. | ആലങ്ങൽ-വട്ടപ്പറമ്പ് | 5 | 500 മീറ്റർ |
| 11. | വട്ടപ്പറമ്പ്-കിഴക്കേ വട്ടപ്പറമ്പ് | 5 | 500 മീറ്റർ |
| 12. | കിളിനക്കോട്-നടുവക്കോട് | 10 | 2.5 കി. മീ. |
| 13. | പള്ളിപ്പടി-പുത്തൻപീടിക | 8 | 300 മീറ്റർ |
| 14. | കനിയൻമാട്-പഞ്ചായത്ത് പടി | 10 | 1 കി. മീ. |
| 15. | പുളപ്പിസ്-ബദാപടി-നെടിയിരുപ്പ്
ഹരിജൻ കോളനി റോഡ്: രണ്ടു പഞ്ചായത്തുകളെ തമ്മിൽ
ബന്ധിപ്പിക്കുന്നതാണ് ഈ ഹരിജൻ കോളനി റോഡ്. രണ്ടു
പഞ്ചായത്തുകളെ തമ്മിൽ ബന്ധിപ്പിക്കുന്ന മരൊറു റോഡും.
ഈ പഞ്ചായത്തിൽ വേറെ ഇല്ല, ഇതിന്റെ പ്രാധാന്യത്തെക്കുറിച്ച്
ബ്ലോക്ക് തലത്തിലും, ജില്ലാ പഞ്ചായത്ത് തലത്തിലും എത്തിക്കു
ന്നതിനാൽ പഞ്ചായത്ത് റോഡ് മുൻഗണന നൽകേണ്ടതാണ്. | | |
| 15. | (1) മേലെ ഒ. കെ. എം. നഗർ-മീഞ്ചിറ കോപ്പിൽ നടപ്പാത 750 മീ.
(2) പാറപ്പറത്ത് പടി-അഴകുത്ത് പറമ്പ്-ഇടവഴി | | |

നടപ്പാലം

ടാർ ചെയ്യേണ്ട രോഗികൾ

16. മേലേത്തൊട്ട-കണ്ടുപാടം കുളം	വാർഡ് 5	100	മീറ്റർ
17. കുറാളൂർ-ചേലത്തൂർ	3	750	..
18. കുറാളൂർ-കാപ്പിൻകണ്ടു	3/9	600	..

ഉൾജ്ജം

പുതിയ ശാൻസ്ഫോർമുകൾ ആവശ്യമായ സ്ഥലം

1. വട്ടപ്പമ്പ്	വാർഡ് 5
2. കതിയൻമാട്	.. 10
3. പുളപ്പിസ്	.. 7

സോഡിയം വേപ്പർലാമ്പ് സ്ഥാപിക്കേണ്ട സ്ഥലങ്ങൾ

1. പുളപ്പിക്കല്ല	വാർഡ് 8
2. മമ്പിതി-കിഴക്കേതല	.. 2
3. എടരിയിൽ	.. 3

പാർപ്പിടവും, സാമൂഹ്യക്ഷേമവും

പാർപ്പിടവും, സാമൂഹ്യക്ഷേമവും എന്ന വിഷയത്തെ ആസ്പദമാക്കി നടന്ന ചർച്ചയിൽ ഉരുത്തിരിഞ്ഞു വന്ന പുതിയ പ്രശ്നങ്ങളും പരിഹാരങ്ങളും ചുവടെ ചേർക്കുന്നു.

പാർപ്പിടം

പരിഹാരങ്ങൾ

- | | |
|--|--|
| <p>1. സ്വന്തമായി വീടുവെക്കുന്നതിന് സ്ഥലമില്ലാത്ത പ്രശ്നം</p> | <p>1. പഞ്ചായത്ത് തലത്തിൽ ആയി ഏറ്റെടുത്ത് അടിസ്ഥാന സൗകര്യങ്ങൾ ഏറ്റെടുത്തി മുൻപില വിഭാഗങ്ങൾക്ക് സൗജന്യമായും, ഇടത്തരക്കാർക്ക് നിശ്ചിത നിരക്കിലും, വിതരണം ചെയ്യുക.</p> |
|--|--|

2. ഇന്ന് ഭവന നിർമ്മാണത്തിന് ആവശ്യമായ സാമ്പത്തികശേഷിക്കുറവ്

1. നിർമ്മിതി കേന്ദ്രം പോലെയുള്ള ഏജൻസികളുടെ പ്രവർത്തനം വ്യാപിപ്പിക്കുക. ചിലവുകുറഞ്ഞ വീടുകളുടെ നിർമ്മാണത്തെപ്പറ്റിയുള്ള ബോധവൽക്കരണവും, പ്രോത്സാഹനവും നൽകുക.

2. പ്രകൃതിക്ഷോഭം മൂലം വീട് നഷ്ടപ്പെടുന്നതിന് നഷ്ടപരിഹാരം ലഭിക്കാൻ വേണ്ടി പഞ്ചായത്ത് തലത്തിൽ ദുർബല വിഭാഗങ്ങളുടെ വീടിന് ഇൻഷുറൻസ് ഏറ്റെടുത്തുകൊടുക്കുക.

3. പുതിയ വീട് നിർമ്മിക്കുന്നതിന് വായ്പകൾ ലഭിക്കുന്നതുപോലെ തന്നെ നിലവിലുള്ള പഴയ വീടുകളുടെ അറ്റകുറ്റ പണികൾക്കും അടിസ്ഥാന സൗകര്യങ്ങൾ ഏർപ്പെടുത്തുന്നതിന് വായ്പകൾ അനുവദിക്കാനുള്ള സംവിധാനം ഏർപ്പെടുത്തുക.

4. പഞ്ചായത്ത് തലത്തിൽ ഗ്രാമവികസന ബോർഡിൽനിന്നും, മറ്റു ധനകാര്യ സ്ഥാപനങ്ങളിൽ നിന്ന് വായ്പകൾ എടുത്ത് ക്വാർട്ടേഴ്സുകൾ നിർമ്മിച്ച് വാടകക്ക് നൽകാനുള്ള സംവിധാനം ഏർപ്പെടുത്തുക.

5. സ്വകാര്യ വ്യക്തികളുടെ വാടക കെട്ടിടങ്ങളുടെ വാടക നിശ്ചയിക്കുന്നതിന് ഏകീകരണ മാനദണ്ഡം ഏർപ്പെടുത്തുക.

6. ആഡംബര പൂർണ്ണമായ വീടുകളുടെ നിർമ്മാണത്തെ നിരുത്സാഹപ്പെടുത്തുക; വീടുകളുടെ നിർമ്മാണ ചിലവിന് പഞ്ചായത്ത് തലത്തിൽ പരിധി നിശ്ചയിക്കുക; പരിധിക്കു

മുകളിൽവരുന്ന വീടുകൾക്ക് പ്രത്യേക നികുതി ഏർപ്പെടുത്തുക.

7. വേന നിർമ്മാണ സാമഗ്രികളുടെ വിതരണത്തിന് സിവിൽ സപ്ലൈസ് കോർപ്പറേഷന്റെ സേവനം ലഭ്യമാക്കുക.

8. കെട്ടിട നിർമ്മാണ പ്രവർത്തിയുമായി ബന്ധപ്പെട്ട വിദഗ്ദ്ധ തൊഴിലുകൾ ഉൽപ്പാദനം വേണ്ടത്ര പരിശീലനം നൽകാനുള്ള കേന്ദ്രങ്ങൾ സ്ഥാപിക്കുക.

9. വേന നിർമ്മാണ ബോർഡിന്റെ നിലവിലുള്ള വീട് നിർമ്മിച്ചു കൊടുക്കുന്ന പദ്ധതിയുടെ സേവനം ഈ പദ്ധതിയിലും നടപ്പിലാക്കുക. സർക്കാരിന്റെ അനുമതി കൂടാതെ ഗവൺമെന്റിൽ നിന്നും അനുവദിക്കുന്ന വീടുകൾ കൈമാറ്റം ചെയ്യുന്നത് തടയുക. കെട്ടിടങ്ങളുടെ നിർമ്മാണത്തിലും, അറ്റകുറ്റ പണികൾ നടത്തുന്നതിലും ഗുണഭോക്താവിന്റെ സഹകരണം ഉറപ്പാക്കുക.

10. നിലവിലുള്ള ധനകാര്യ സ്ഥാപനങ്ങൾ വഴി അനുവദിക്കുന്ന വായ്പകളുടെ നടപടി ക്രമങ്ങൾ ലഘൂകരിക്കുക നിർമ്മിക്കുന്ന വീടും സ്ഥലവും ജാമ്യമായി സ്വീകരിച്ചു കൊണ്ട് വായ്പകൾ അനുവദിക്കുക.

സാമൂഹ്യകുടുംബം IRDP

1. IRDP സർവ്വ ലിസ്റ്റിൽ അർഹത കടംബങ്ങളെ കൂട്ടി ചേർക്കാൻ വർഷംതോറും അവസരം വേണം.

- 2. മുൻപ് I-R-D-P വായ്പ വാങ്ങിയിട്ടുള്ള പട്ടിക ജാതിയിൽപ്പെട്ടവ രല്ലാത്ത കുടുംബങ്ങൾക്ക് ഇപ്പോൾ രണ്ടാമതു വായ്പകൾ ലഭിക്കാനുള്ള സൗകര്യമില്ല. ഇവർക്ക് രണ്ടാമതു വായ്പ കൊടുക്കാനുള്ള സംവിധാനം വേണം.
- 3. കൂടുതൽ ബോധവൽക്കരണ ക്യാമ്പുകൾ പഞ്ചായത്ത് തലത്തിൽ നടത്തണം.

DWCRA

DWCRA പ്രകാരം ഇന്ന് സബ്സിഡി നിരക്ക് ഏകീകൃതമല്ല. DWCRA യിൽ 8-ാം ക്ലാസിന് മുകളിൽ യോഗ്യതയുള്ളവർക്ക് 7,500 ഉം മറ്റുള്ളവർക്ക് 4,000 ഉം S. C വിഭാഗത്തിന് 6,000 വുമാണ് സബ്സിഡി.

- 1. DWCRA പദ്ധതി പ്രകാരം സംരംഭങ്ങൾ തുടങ്ങുന്നവർക്ക് ഏകീകൃതമായി സബ്സിഡി 7,500 ആക്കി ഉയർത്തുക.

TRYSAM

ട്രൈസം പദ്ധതിയിൽ കൂടുതൽ പേക്ക് പരിശീലനം നൽകണം. ഗുണഭോക്താക്കളെ പഞ്ചായത്ത് തലത്തിൽ തിരഞ്ഞെടുക്കണം.

CRSP പ്രകാരം കള്ളസ് - നിലവിലുള്ള തുക 2,000 രൂപയാണ് അനുവദിക്കുന്നത്. അത് 3,000 രൂപയാക്കി ഉയർത്തേണ്ടതാണ്.

MWS/ട്യൂം കിററ - മിലുൻവെൽ അർഹതയുള്ള എല്ലാ കുടുംബങ്ങൾക്കും സഹായം ലഭ്യമാക്കേണ്ടതാണ്.

കാത്യശിശുസംരക്ഷണം

- 1. അംഗനവടികൾക്ക് - 20 അംഗനവാടികൾക്ക് സ്വന്തമായി കൈസ്വന്തമായി ഭൂമിയും, 5 വേണം. പഞ്ചായത്ത് വകയോ, വ്യക്തികളുടെ സംഭാവനയോ ആയി ലഭ്യമാക്കണം.

- 2. ഫർണിച്ചറുകളുടെ അഭാവം - ഫർണിച്ചറുകളും, ഉപകരണങ്ങളും സർക്കാരിന്റെ ഫണ്ട് ഉപയോഗിച്ച് അല്ലെങ്കിൽ സന്നദ്ധ സംഘടനകൾ വഴി ലഭ്യമാക്കണം. സ്ഥിരം കെട്ടിടമുള്ള അംഗനവാടികൾക്ക് അറ്റാക്കറപണികൾ യഥാസമയം നടത്തേണ്ടതാണ്.
- 3. സ്ഥിരം കെട്ടിടമുള്ള അംഗനവാടികൾക്ക് തുച്ഛമായ വാടകയാണ് ലഭിക്കുന്നത് - വാടക കാലോചിതമായി പരിഷ്കരിക്കണം. പഞ്ചായത്ത് തലത്തിൽ വാടക കണ്ടെത്തണം.

ക്രഫ് മറ്റു സാമൂഹ്യ ക്ഷേമ സ്ഥാപനങ്ങളുടെകുറവ് - ക്രഫ്, മറ്റു സാമൂഹ്യക്ഷേമ സ്ഥാപനങ്ങൾ പഞ്ചായത്ത് തലത്തിൽ ആവിഷ്കരിക്കുക.
- 4. വികലാംഗരെ പുനരധിവാസിക്കുന്നതിന് - വികലാംഗർക്ക് ആവശ്യമായ ഉപകരണങ്ങൾ സൗജന്യമായി സർക്കാർ വഴിയോ, പഞ്ചായത്ത് വഴിയോ, സന്നദ്ധ സംഘടനകൾ വഴിയോ വിതരണം ചെയ്യണം.
- 5. സ്ത്രീകൾക്ക് തൊഴിലവസരം ഉറപ്പാക്കുന്നതിന് - സ്ത്രീകൾക്ക് തൊഴിലവസരങ്ങൾ ഉണ്ടാക്കാൻ അംഗനവാടികളോടനുബന്ധിച്ച് സഹകരണ സംഘങ്ങളോ, മഹിളാസമാജങ്ങളോ രൂപീകരിച്ച് ചെറുകിട തൊഴിൽ യൂണിറ്റുകൾ തുടങ്ങുക.
- 6. അംഗനവാടികളിലെ കടിവെള്ള പ്രശ്നം, പരിസര ശുചീകരണവും - സ്ഥിരം കെട്ടിടമുള്ള അംഗനവാടികൾക്ക് ശുദ്ധജലം, കളസ്, വൈദ്യുതി, ചുറ്റുമതിൽ എന്നിവ നിർമ്മിക്കാനുള്ള പദ്ധതികൾ നടപ്പിലാക്കേണ്ടതാണ്.
- 7. സ്ഥിരം കെട്ടിടം നിർമ്മിക്കാനുള്ള ഗ്രാൻറിന്റെ അപര്യാപ്തത - സർക്കാർ ഗ്രാൻറ് കാലോചിതമായി ഉയർത്തണം.

8. സ്ഥിരം കെട്ടിടമുള്ള - വഴിയുടെ വീതി ലഘൂകരിക്കുക.
 അംഗനവാടികളി
 ലേക്കുള്ള വഴിയുടെ
 വീതി ഇന്ന് 3 മീറ്റർ
 വേണമെന്നാണ്
 നിയമം.

9. ബോധവൽക്കരണത്തി - ബോധവൽക്കരണ പരിപാടികൾ നടപ്പി
 ന്റെ അപര്യാപ്ത ലക്ഷ്യം.

10. അംഗൻവാടി വർക്കർ - അംഗൻവാടി വർക്കരുടെയും, ഹെൽപ്പറു
 മാരുടെയും, ഹെൽപ്പറു
 പ്ലർമാരുടെയും ഹോ
 ണരേറിയത്തിന്റെ
 അപര്യാപ്ത

ഗ്രാൻറ് വിതരണ - മിശ്രവിവാഹ ദമ്പതികൾക്കുള്ള ഗ്രാൻറ്
 പരിപാടികൾ വിതരണം, വികലാംഗ കുട്ടികൾക്കുള്ള
 സ്റ്റോളർഷിപ്പ് എന്നിവ ലഭ്യമാക്കാനുള്ള
 പദ്ധതികൾ ആവിഷ്കരിക്കുക.

പഞ്ചായത്തിലെ എല്ലാ അംഗങ്ങൾക്കും
 വ്യക്തിഗത അപായ ഇൻഷുറൻസ് ഏർ
 പ്പെടുത്തുക.

വൃദ്ധസന്ദേശം, ഫാമിലി കൗൺസിലിംഗ്
 സെൻറർ, റസ്ക്യൂഹോം തുടങ്ങിയവ
 യുടെ പ്രവർത്തനം പഞ്ചായത്ത് തല
 ത്തിൽ തുടങ്ങുക.

കേന്ദ്ര വാർദ്ധക്യകാല പെൻഷൻ, മെ
 റോണിറ്റി ബെനിഫിറ്റ് സ്കീം, ഫാമി
 ലി ബെനിഫിറ്റ് സ്കീം എന്നിവയെ
 പറ്റി ബോധവൽക്കരണം നടത്തുക.

പൊതു വിതരണരംഗം

നോട്ടീഫിക്കേഷൻ

ഒരു സഞ്ചരിക്കുന്ന മരവേലി സ്റ്റോർ പഞ്ചായത്തിൽ ഏർപ്പെടുത്തുക. രേഷൻ ഷോപ്പ് വഴി കൂടുതൽ നിത്യോപയോഗ സാധനങ്ങൾ വിതരണം ചെയ്യുക.

പോസ്റ്റോഫീസ്:- പോസ്റ്റോഫീസുകളുടെ എണ്ണം വർദ്ധിപ്പിക്കുക.

സംസ്കാരം

ചെസ്സിനെപ്പറ്റി റിപ്പോർട്ടിൽ പരാമർശിക്കപ്പെട്ടിട്ടില്ല. ഉൾകടനങ്ങൾ പട്ടണത്തിൽ 'സോഫ്റ്റ്'ന്റെ ആഭിമുഖ്യത്തിൽ ചെസ് പരിശീലനകേന്ദ്രം പ്രവർത്തിച്ചുവരുന്നുണ്ട്. പഞ്ചായത്തിന്റെ പ്രോത്സാഹനം ഇതിനാവശ്യമാണ്.

ഉൾകടന പഞ്ചായത്തിൽ കാരകളി, പകിടകളി, പടകളി എന്നീ പ്രാചീനകലകൾ ഇന്ന് നൂമാവശേഷമായിരിക്കുന്നു. ചരിത്രം

ഉൾകടന ജാറത്തിൻപടി എന്ന സ്ഥലത്ത് ഒരു കല്ലച്ചു പ്രവർത്തിച്ചിരുന്നു. (തീർത്ഥ) ശിലാ സ്മരകിന് (ശ)മുത

വിദ്യാലയം

ജർമ്മൻമിഷന്റെ വകയായി ഒരു പ്രൈമറി സ്കൂൾ വള്ളിക്കാടൻ മുസയുടെ വീടുവളപ്പിൽ (പറക്കണ്ണി ജ.ഗ്.ഷൻ) പ്രവർത്തിച്ചിരുന്നു. അത് ഒന്നാം ലോക മഹായുദ്ധത്തെ തുടർന്ന് നിർമ്മാണമായി.

കട്ടി കോയാമുട്ടി മാസ്റ്ററുടെ മേൽനോട്ടത്തിൽ നടത്തി വന്നിരുന്ന കുറാളരിലെ വിദ്യാലയമാണ് പിന്നീട് മലബാർ ഡിസ്ട്രിക്റ്റ് ബോർഡ് ഏറ്റെടുത്ത് ഇന്ന് ജി. എൽ. പി. സ്കൂൾ ഉൾകടന-കിഴമുറി എന്ന് അറിയപ്പെടുന്നത്.

കടകംകനലാർക

412

ഐതോപ്തരടനം

ഐതോപ്തരടനത്തിനും ക്ഷേത്ര പ്രവേശനത്തിനും നേതൃത്വം നൽകി ഹരിജനസ്ത്രീകളുടെ കല്ലുമാലകൾ ഉഴരി സ്റ്റേസ് ധരിക്കുന്നതിന് പ്രേരിപ്പിക്കുന്നതിന് നേതൃത്വം നൽകിയത് എ. എസ്. പിയിൽ നിന്ന് റിട്ടയർ ചെയ്ത അരിസ്ര മാധവൻ നായരായിരുന്നു. കൂടാതെ പി. പി. ചാത്തൻ മാസ്റ്റർ, എ. കരുണാകരൻ നായർ, നടുവിലേടത്ത് ചെറിയ നാരായണൻ നമ്പൂതിരി, ശ്രീ. കെ. സി. ദാമോദരൻ നായർ, ശ്രീ. കെ. പി. ഗോപി എന്നിവർ നേതൃത്വം നൽകിയവരിൽപ്പെടുന്നു.

മലബാർ കലാപകാലത്ത് ഹിന്ദു മുസ്ലിം മൈത്രി ഉരുകപഞ്ചായത്തിൽ ശക്തമായി നിന്നിരുന്നു.

കോൽക്കളി കലാരംഗത്ത് ഉരുകം-കിഴുറ്റി ഭാഗത്ത് വ്യക്തിമുദ്ര പതിപ്പിച്ച ഒരു പൊതു കാര്യ പ്രവർത്തനമായിരുന്ന ശ്രീ. ഞാറ്റപ്പലാൻ അഹമ്മദ് വി. സി. ബി. പി. വായന ശാലയോടനുബന്ധിച്ച് വയോജന വിദ്യാഭ്യാസവും, ഹിന്ദിയും ശ്രീ. വി. സി. മാധവൻകുട്ടി പണിക്കരളുടെ നേതൃത്വത്തിൽ പഠിപ്പിച്ചിരുന്നു മുസ്ലിം ആരാധനാലയങ്ങളുടെ പട്ടികയിൽനിന്ന് മാതോടുവിൽ ജുമായത്ത് പള്ളി വിട്ടുപോയിരിക്കുന്നു. തിരുവർച്ചനം കന്ന് ഒരു വിനോദ സഞ്ചാര കേന്ദ്രമാക്കി വികസിപ്പിക്കണം. വെങ്കളത്ത് ഒരു സാംസ്കാരിക നിലയം സ്ഥാപിക്കണം.

നമിത വികസന രേഖ (വനിത)

1. പഞ്ചായത്തിൽ മഹിളാസമാജങ്ങൾ 6 എണ്ണം വളരെ അപര്യാപ്തമാണ്. ഉള്ളതുതന്നെ പ്രവർത്തന രഹിതം. ഓരോ വാർഡിലും ഓരോ മഹിളാസമാജം രൂപീകരിച്ച് പ്രവർത്തനം കാര്യക്ഷമമാക്കണം.
2. പൊതു സ്ഥലങ്ങളിൽ സ്ത്രീകൾക്കുണ്ടാകുന്ന വൈഷമ്യങ്ങൾ ഇന്ന് വളരെയധികമുണ്ട്. ഉദാ: ബസ് വെയിറ്റിംഗ് ഷെഡിലെ പുരുഷമേധാവിത്വം മുതലായവ.

വനിതകൾക്ക് പ്രത്യേകം ബസ് വെയിറ്റിംഗ് ഷെഡ് രൂപീകരിച്ച് വനിതകൾക്ക് മാത്രം ഉപകരിക്കത്തക്കരീതിയിൽ കർശനമാക്കുക.

3. വിവാഹമോചനം കൂടാതെ വളരെയധികം പീഠനങ്ങൾ വനിതകൾ ഇന്ന് നേരിടുന്നു. (സ്രീധനം.)

പഞ്ചായത്ത് തലത്തിൽ വനിതകൾ നേരിടുന്ന പീഠനങ്ങൾ പരിഹരിക്കാൻ വർഡ് തലത്തിൽ തന്നെ കടംബ അടാലത്തുകൾ സ്ഥാപിക്കുക. നിർബന്ധമായ അവിവാഹിത വനിതകളെ സമൂഹ വിവാഹത്തിലൂടെ കടംബ ജീവിതം സമ്മാനിക്കുക.

4. പ്രായപൂർത്തിയാകാതെ വിവാഹം നടക്കുന്നത് ഇന്നും തുടരുന്നു.

പ്രായപൂർത്തി വിവാഹം നിർബന്ധമാക്കാൻ ആവശ്യമായ ബോധവൽക്കരണം നടത്തുകയും അതുമായി സംബന്ധിച്ച നിയമ നടപടികൾ കർശനമാക്കുകയും ചെയ്യൂ.

5. സ്രീആരോഗ്യം അനുഭവിക്കുന്നവർ പഞ്ചായത്തിലേക്കോണ്ടിരിക്കുന്നു ഇതിന് പല കാരണങ്ങളാണു്. ചെറുപ്രായത്തിലെ തുടച്ചുതയ പ്രസവം ആണ് പ്രധാനം. കൂടാതെ ആരോഗ്യ ശീലങ്ങളെ പഠിയിയുള്ള അജ്ഞത കണിയിക്കുന്നു. ഇതിനെപ്പറ്റി ബോധവൽക്കരണം നടത്തുക.

6. മദ്യം, മയക്കുമരുന്നും, പുകവലി മുതലായവയിലൂടെ സ്രീകൾ വളരെയധികം കഷ്ടത അനുഭവിക്കുന്നു.

വനിതകൾ നേരിടുന്ന ഇത്തരം പ്രശ്നങ്ങൾക്കെതിരെ പ്രതികരിക്കാൻ വനിതകളുടെ ഒരു സംഘടന രൂപീകരിച്ച് പ്രവർത്തനം ആരംഭിക്കുക. ഇതിന്റെ നേതൃസ്ഥാനം പഞ്ചായത്തിലെ വനിതാ മെമ്പർമാരെ ഏല്പിക്കണം.

7. വനിതകൾക്ക് ഇന്ന് തൊഴിലവസരങ്ങൾ തീരെയില്ല.

നിലവിലുള്ള പദ്ധതികൾക്കുപുറമെ കൂടുതൽ ഗുണകരമായ ക്ഷിതി വ്യവസായങ്ങൾ അനുവദിക്കുകയും കൂടുതൽ തൊഴിലവസരങ്ങൾ വേക്കുകയും ചെയ്യുക.

8. തൊഴിലുപകരണങ്ങൾ വിതരണം ചെയ്യുന്നതിൽ അശാസ്ത്രീയത നിലനിൽക്കുന്നു.

തൊഴിലുപകരണങ്ങൾ വിതരണം ചെയ്യുമ്പോൾ തെരഞ്ഞെടുക്കപ്പെട്ട പേരു വിവരങ്ങളും, മാനദണ്ഡങ്ങളും ഗ്രാമസഭ ചേർത്ത് പൊതുജനങ്ങളെ അറിയിക്കണം.

414

സഹകരണം

അധിക നിർദ്ദേശങ്ങൾ

1. ഉരകം സർവ്വീസ് സഹകരണം ബാങ്കിന്റെ വിഭവ സമാഹരണ ശേഷി വർദ്ധിപ്പിക്കുന്നതിന് ഈ ഗ്രാമ പഞ്ചായത്തിന്റെ മുഴുവൻ ഫണ്ടും ബാങ്കിൽ നിക്ഷേപിക്കുന്നതിന് സർക്കാർ നിയമം ഭേദഗതി വരുത്തുവാൻ വേണ്ട നടപടി സ്വീകരിക്കേണ്ടതാണ്.
2. ബാങ്കിന്റെ ഓഹരി മൂലധനവും, നിക്ഷേപവും വർദ്ധിപ്പിക്കുന്നതിന് പഞ്ചായത്ത് തലത്തിൽ പ്രത്യേക കർമ്മ സമിതി രൂപീകരിച്ച് ജനകീയ ശ്രമം നടത്തേണ്ടതാണ്.
3. പഞ്ചായത്തിലെ കൃഷിക്കാരുടെ മുഖ്യകാമ്പിക വിളകളായ റബ്ബർ, കരുമുളക്, ഞാളികേരം മുതലായവ സംഭരിക്കുന്നതിനും സംസ്കരിക്കുന്നതിനും മതിയായ വില കഷ്കർക്ക് ലഭ്യമാക്കുന്നതിനും വേണ്ടി സഹകരണം മേഖലയിലൂടെ ഒരു വികസന സംഘം രൂപീകരിക്കേണ്ടതുണ്ട്.
4. ബാങ്കിന്റെ കീഴിൽ കൺസ്യൂമർ സാധനങ്ങളുടെ വിതരണത്തിന് വേണ്ട സംവിധാനം ഏർപ്പെടുത്തേണ്ടതാണ്.
5. നിലവിലുള്ള ബാങ്കിൽ ഗ്രാമ പഞ്ചായത്തിലെ എല്ലാ വിഭാഗം ജനങ്ങൾക്കും പങ്കാളിത്തം ഉറപ്പുവരുത്തേണ്ടതാണ്.
6. ഈ പഞ്ചായത്തിൽ എല്ലാ ഏരിയകളിലും നിത്യ നിക്ഷേപം പിറിക്കുന്നതിന് വേണ്ട സംവിധാനം ഏർപ്പെടുത്തേണ്ടതാണ്.
7. ക്ഷീര കർഷകർക്ക് പരമാവധി പാൽ വില ലഭ്യമാക്കാൻ നിലവിലുള്ള സംഘത്തിലൂടെ സംവിധാനം ഏർപ്പെടുത്തേണ്ടതാണ്.
8. ക്ഷീര സംഘത്തിൽ കൂടുതൽ ലഭിക്കുന്ന പാൽ വിൽപ്പന നടത്തുന്നതിന് വേണ്ട ക്രമീകരണങ്ങൾ നടത്തേണ്ടതാണ്.
9. പട്ടികജാതിക്കാരുടെ വികസനത്തിന് വേണ്ടി പ്രത്യേക സഹകരണ സംഘം രൂപീകരിക്കേണ്ടതാണ്.
10. പഞ്ചായത്തിൽ DWCRAs യൂണിറ്റുകൾ രൂപം നൽകി തൊഴിലില്ലാത്ത ഒട്ടേറെ യുവതീ-യുവാക്കൾക്ക് ജോലി നൽകാവുന്നതാണ്.

11. നിലവിലുള്ള മെമ്പർമാർ തങ്ങളുടെ ഓഹരി അനുപാതം രണ്ടോ, മൂന്നോ ഇരട്ടി വർദ്ധിപ്പിക്കാവുന്നതാണ്.
12. സഹകരണാടിസ്ഥാനത്തിൽ കൃഷിക്കാർക്കാവശ്യമായ ട്രാക്ടർ, പവർ ട്രില്ലർ, കോയ്ത്ത് മിഷ്യൻ, തെങ്ങ് കയറ്റ് യന്ത്രം, സ്പ്രെയർ മുതലായവ വാടകാടിസ്ഥാനത്തിൽ നൽകുന്നതിന് സഹകരണ മേഖലയിലൂടെ സംവിധാനം ഏർപ്പെടുത്തുക.
13. പഞ്ചായത്തിലെ ഓരോ വിട്ടിലേയും അധിക സമ്പാദ്യം സഹകരണ ബാങ്കിൽ നിക്ഷേപിച്ച് പഞ്ചായത്തിലെ വികസന പ്രവർത്തനങ്ങൾ ത്വരിതപ്പെടുത്താവുന്നതാണ്.
14. പഞ്ചായത്തിൽ സഹകരണ മേഖലയിലൂടെ ഒരു സഹകരണശുപത്രി സ്ഥാപിക്കേണ്ടതാണ്.

പട്ടിക ജാതി/പട്ടിക വർഗ്ഗം

1. ഉൾകടം പഞ്ചായത്തിലെ ജനസംഖ്യയിൽ 6.05% വരുന്ന ഹരിജനങ്ങൾ ഇന്ന് നേരിടുന്ന ഏറ്റവും പ്രധാന പ്രശ്നം തൊഴിലില്ലായ്മയാണ്. തൊഴിലില്ലായ്മ പരിഹരിക്കുന്നതിനായി ഈ പഞ്ചായത്തിൽ ആരംഭിക്കുന്നതിന് നിർദ്ദേശിക്കുന്ന വ്യവസായ സംരംഭങ്ങളിലും സ്വയം ഭരണ സ്ഥാപനങ്ങളിലും ഹരിജനങ്ങൾക്കായി 10% സംവരണം ഏർപ്പെടുത്തുക.
2. നിർമ്മാണ തൊഴിൽ രംഗത്ത് ഇന്ന് ചുവടുറപ്പിച്ചിട്ടുള്ള പട്ടികജാതി/വർഗ്ഗ വിഭാഗങ്ങൾക്ക് കൂടുതൽ തൊഴിൽ സാധ്യത ഉറപ്പുവരുത്തുന്നതിന് നിർമ്മിതി കേന്ദ്രം പോലുള്ള സ്ഥാപനങ്ങൾ നടത്തുന്ന തൊഴിൽ അവസരങ്ങളിൽ പട്ടികജാതി/പട്ടികവർഗ്ഗങ്ങൾക്ക് അവസരം നൽകുക.
3. പട്ടികജാതി/പട്ടിക വർഗ്ഗ വിഭാഗത്തിലെ തൊഴിൽ രഹിതരായ യുവാക്കളുടെ ഉന്നമനം, ലക്ഷ്യമാക്കി കൊണ്ട് ഒരു കയർ ഫാക്ടറി ഉൾകടം പഞ്ചായത്തിൽ ഖാദി ബോർഡ് മുഖേന സാമ്പത്തിക സഹായം അനുവദിച്ചുകൊണ്ട് നടത്തുവാൻ കഴിയുന്ന സാധ്യതകൾ വളരെയേറെയുണ്ട്. പരിശീലനം സിദ്ധിച്ച 25 ഓളം അധ്യസ്ഥ വിദ്യാരായ യുവാക്കൾ ഈ പഞ്ചായത്തിലുണ്ട്.

416

കോളനികൾ

അംഗീകൃത കോളനികളായി 9 കോളനികൾ അംഗീകരിച്ചിട്ടുണ്ടെങ്കിലും പല കോളനികൾക്കും അംഗീകൃത കോളനികളുടെ യാതൊരു ആനുകൂല്യങ്ങളും കിട്ടുന്നില്ല. ആയത് പരിഹരിക്കേണ്ടതാണ്.

പുതിയവ ചേർക്കണമെന്നുള്ളത്

പട്ടിക ജാതി കോളനികൾ

കല്ലേറ്റിപ്പറമ്പ്, കോട്ടുമല അത്തിക്കൽ

I H D P കോളനികളാക്കുക.

വീട് 17 നെല്ലിപ്പറമ്പ്

.. 18 കരിയാരം

.. 22 കാരപറമ്പ്

.. 23 കീരൻകുന്ന്

.. 17 കരിമ്പിലി

.. 15 നെടുപറമ്പ്

.. 16 ചെരുത്തോട്ടിപറമ്പ്

I H D P കോളനിയായ വെങ്കളം ആവശ്യങ്ങൾ

ഓട്ടമേയുന്നതിന് 31 വീടുകൾ. ഓട്ടമേയുവാൻ ആവശ്യമായ നടപടി മുൻഗണന നൽകി നടപ്പാക്കുക.

പട്ടിക ജാതി പെൺകുട്ടികൾക്ക് വീവാഹത്തിന് ധനസഹായം നൽകുക.

വിദ്യാഭ്യാസം

1. വെങ്കളം, 2. കീരൻകുന്ന്, 3. കാരപറമ്പ് എന്നീ കോളനികളിൽ പ്രത്യേക ട്യൂഷൻ സഹായം നൽകുക.

417

കോളനി നിർമ്മിക്കൽ

ഉരുക. പഞ്ചായത്തിൽ കോളനികൾക്ക് സ്ഥലം കണ്ടെത്തി വീട് നിർമ്മിച്ചു നൽകുക.

വിഭവ സമാഹരണം

പഞ്ചായത്തിന്റെ വികസന രേഖയിൽ വിഭവ സമാഹരണത്തിൽ ഗ്രാമ പഞ്ചായത്തിന്റെ വരുമാനം വർദ്ധിപ്പിക്കുന്നതിന് താഴെ പറയുന്ന രൂപത്തിൽ സമാഹരണം നടത്താവുന്നതാണ്.

അതുകൊണ്ട് താഴെ പറയുന്ന വസ്തുക്കൾ വികസന രേഖയുടെ 36-ാം പേജിനോട് കൂടി ഉൾപ്പെടുത്തേണ്ടതാണ്.

1. പഞ്ചായത്തിന്റെ അധീനതയിലുള്ള പുറമ്പോക്ക് ഭൂമി വില്ലേജ് ഓഫീസിൽനിന്നും തരം തിരിച്ച് ലഭിച്ചിട്ടില്ല രേഖകൾ പ്രകാരമുള്ള ഭൂമി തിരിച്ച് കിട്ടിയിട്ടില്ല അതു ലഭിക്കുന്ന പക്ഷം വരുമാനം വർദ്ധിപ്പിക്കാവുന്ന പല പദ്ധതികളും ആസൂത്രണം ചെയ്യാവുന്നതാണ് ഭൂമി ലഭിക്കുവാൻ അടിയന്തിര നടപടി സ്വീകരിക്കുക.
2. പഞ്ചായത്തിലേക്കുള്ള വിനോദ നികുതി 25% ആയും ഷോടാക്സ് 10 രൂപയായും വർദ്ധിപ്പിക്കേണ്ടതാണ്. അതുപ്രകാരം അധിക വിനോദ നികുതിയും ഷോടാക്സ് സർചാർജിലും വർദ്ധനവ് വരും.
3. വയൽ നികുതി കെട്ടിടം വെക്കുന്നതിന് സെൻറീന് ഒരു നിശ്ചിത തുക സെസ്സ് ചുമത്താവുന്നതാണ്.
4. കാരോത്തോട്, സിനിമാഹാരം തുടങ്ങിയ ഭാഗങ്ങളിൽ ധാരാളം ഒട്ടോറിക്ഷകൾ പാക്ക് ചെയ്യുന്നുണ്ട്. വഷ്ത്തിൽ ഒരു നിശ്ചിത തുക പാർക്കിംഗ് ഫീ സായി പിരിക്കാവുന്നതാണ്.
5. നമ്മുടെ പഞ്ചായത്തിലെ കരിങ്കല്ല്, ചെങ്കല്ല് കോറികളിൽ നിന്നും ദിനം പ്രതി ധാരാളം ലോഡ് കല്ലുകൾ പോകുന്നുണ്ട് ഒരു ലോഡിന് 5 രൂപയിൽ കറയാത്ത ഒരു നിശ്ചിത തുക പിരിക്കാം.
6. പഞ്ചായത്തിലെ എല്ലാ തൊഴിലാളികളെയും ഇൻഷുറൻസ് സംരക്ഷണത്തിലാക്കാൻ നടപടി സ്വീകരിച്ചാൽ അവരുടെ വരു

മാനത്തിന് ഒരു രേഖയുണ്ടാവുകയും അതുപ്രകാരം തൊഴിൽനികുതി ചുമത്തുകയും ചെയ്യും.

7. ധാരാളം വ്യവസായങ്ങൾ തുടങ്ങാൻ എല്ലാവിധ സൗകര്യങ്ങളുമുള്ള ഒരു പ്രദേശമുണ്ട് നമ്മുടെ പഞ്ചായത്ത് വ്യവസായങ്ങൾ പ്രോത്സാഹിപ്പിക്കുന്ന പക്ഷം പഞ്ചായത്തിന്റെ വരുമാനം വർദ്ധിപ്പിക്കാം.
8. തേങ്ങ, അടക്ക, റബ്ബർ, കരുമുളക് മുതലായ നെല്ല് ഒഴികെയുള്ള കൃഷിക്കാരിൽ നിന്നും അഗ്രികൾച്ചറൽ പ്രഫിഷൻ ട്രാസ്റ്റ് പിരിക്കാനുള്ള നടപടി സ്വീകരിക്കുന്നതാണ്.
9. കെട്ടിട നികുതിയുടെ കൂടെ സർക്കാറിന് ടാക്സ്, ലൈറിംഗ് ടാക്സ്, വാട്ടർ ടാക്സ് ഇനങ്ങളിൽ ചുരുങ്ങിയത് 5% സർവ്വീസ് ടാക്സ് ഈടാക്കാം.
10. ഡൊണേഷൻ വാങ്ങി അഡ്മിഷൻ നൽകുന്ന വിദ്യാലയ സ്ഥാപനത്തിൽ നിന്നും ഒരു നിശ്ചിത തുക ഫീസായി പിരിക്കാം.
11. പഞ്ചായത്തിലെ ബേങ്കിംഗ് നിക്ഷേപങ്ങൾക്ക് പലിശ വാങ്ങാത്ത ധാരാളം ആരക്കാരാണ്. അത്തരം പലിശ അവരുടെ അനുവാദത്തോടെ വികസന പ്രവർത്തനങ്ങൾക്ക് സംഭാവനയായി സ്വീകരിക്കാം.
12. ഇപ്പോൾ കെട്ടിട നികുതി ചുമത്തുന്ന രീതി അശാസ്ത്രീയമായാണുള്ളത്. പഞ്ചായത്തിലുള്ള കെട്ടിടങ്ങൾ A B C എന്നീ ക്ലാസുകളായി തരംതിരിച്ച് ആനുപാതികമായി കെട്ടിട നികുതി ചുമത്താം.
 - A. മോഡി പിടിപ്പിച്ച കെട്ടിടങ്ങൾ.
 - B. ഇടത്തരം കെട്ടിടങ്ങൾ.
 - C. സാധാരണ കെട്ടിടങ്ങൾ.
13. ആഡംബരമായ വിവാഹഘോഷങ്ങൾക്ക് നികുതി ചുമത്താവുന്നതാണ്.



ഊരകം ഹാർഡ് വേഴ്സ്

മെയിൻ റോഡ്, വേങ്ങര PH:50326

ആ.ശം.സ.ക.ജോ.ടെ

നെരോലക്സ് പെയിൻറ്
ബർജർ പെയിൻറ്
നൈസർ, ഹിന്ദുവെയർ
സ്റ്റീൽ സിംഗ്, പി. വി. സി. പൈപ്പ് (വിഞ്ചസ്റ്റർ)
C.P. ഫിറ്റിംഗ്സ്

മറ്റുള്ള എല്ലാ ഹാർഡ്‌വേഴ്സ് സാധനങ്ങൾക്കും
സമീപിക്കുക,
ഊരകം ഹാർഡ്‌വേഴ്സ്.

അധികാരം ജനങ്ങൾക്ക്

1 ബന്ധം പദ്ധതി ജനകീയപദ്ധതി..

2 ആസൂത്രണം താഴെ തട്ടിൽനിന്നും മുകളിലോട്ട്..

3 പഞ്ചായത്തുകൾക്ക് കൂടുതൽ അധികാരങ്ങളും വിഭവങ്ങളും.....

4 ജനലക്ഷങ്ങൾ ഒത്തൊരുമയോടെ കർമ്മരംഗത്തേക്ക്.....

5 നമ്മുടെ നാടിൻ നന്മക്കായ് നമ്മുടെതാകും പദ്ധതികൾ



“എല്ലാവരുടേയും അത്യാവശ്യങ്ങൾനിറവേറ്റാൻ വേണ്ട വിഭവങ്ങൾ ഈ പ്രകൃതിയിലുണ്ട് എന്നാൽ ആരുടേയും ദുരയെ തൃപ്തിപ്പെടുത്തുവാൻ വിഭവങ്ങളില്ലതാനും”

പൊന്മുള ഗ്രാമപഞ്ചായത്ത് ജനകീയാസൂത്രണ വികസന റിപ്പോർട്ട്

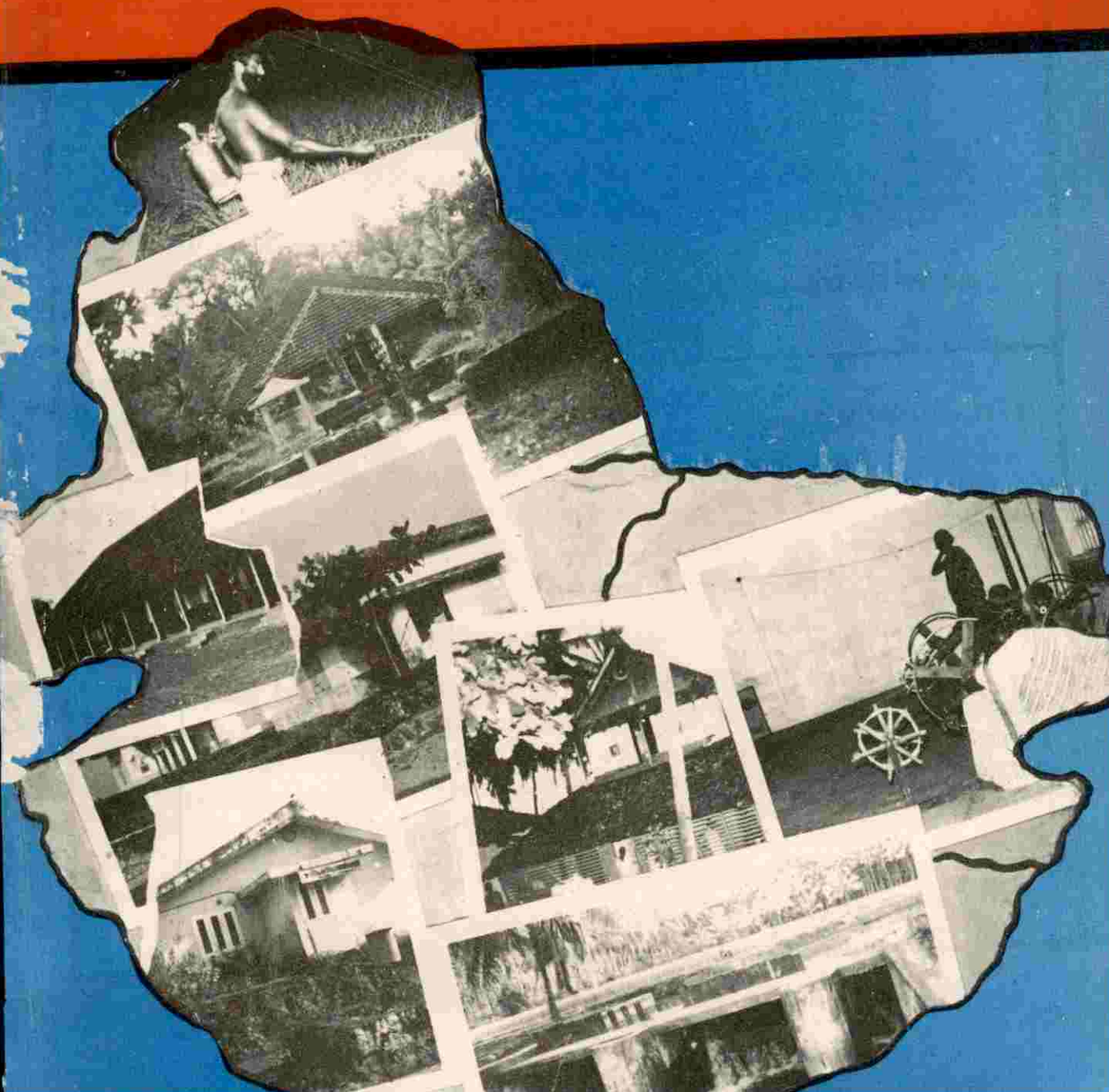

422

കോട്ടക്കൽ കോ-ഓപ്പ്. അർബൻ ബാങ്ക് ലിമിറ്റഡ്

സ്പെഷൽ ഗ്രേഡ് അർബൻ ബാങ്ക്
ഓഡിറ്റ് ക്ലാസിഫിക്കേഷൻ 'A'
ഹെഡ് ഓഫീസ് : കോട്ടക്കൽ.

ബ്രാഞ്ചുകൾ:

മെയിൻ ബ്രാഞ്ച് : കോട്ടപ്പടി - കോട്ടക്കൽ ൫2246

വേങ്ങര ബ്രാഞ്ച് : ൫50750

ഇഴവനിങ്ങ് ബ്രാഞ്ച് : കോട്ടക്കൽ 59൯ ൫2230

രണ്ടത്താണി ബ്രാഞ്ച് : ൫40230

ചാപ്പനങ്ങാടി ബ്രാഞ്ച്

ചെമ്മാട് ബ്രാഞ്ച്

കൂടാതെ ഞങ്ങളുടെ കാടമ്പുഴ, പുത്തനത്താണി, കോട്ടക്കൽ വനിതാ ശാഖ എന്നിവ ഉടൻ തുറന്നു പ്രവർത്തിക്കുന്നതാണ്.

21-10-96 മുതലുള്ള

പുതിയ പലിശ നിരക്ക്

30 ദിവസം മുതൽ 1 വർഷം കൂടി 10.5%

13 മാസം തൊട്ട് 2 വർഷം കൂടി 14.5%

25 മാസംതൊട്ട് 5 കൊല്ലം കൂടി 15%

61 മാസവും അതിന് മുകളിലും 16%

ബാങ്കിന്റെ മെയൻ ബ്രാഞ്ചിൽ കൂടുതലായി

'സെയ്ഫ് ഡെപ്പോസിറ്റ് ലോക്കർ സൗകര്യം'

നികേഷപകരുടേയും മെമ്പർമാരുടേയും മറ്റും ആവശ്യം കണക്കിലെടുത്ത് നിങ്ങളുടെ വിലപിടിപ്പുള്ള സ്വർണാഭരണങ്ങൾ, പ്രമാണങ്ങൾ എന്നിവ സുരക്ഷിതവും ഭദ്രവുമായി സൂക്ഷിക്കാൻ ബാങ്കിന്റെ മെയിൻ ബ്രാഞ്ചിൽ കൂടുതൽ സെയ്ഫ് ഡെപ്പോസിറ്റ് ലോക്കറുകൾ സജ്ജമാക്കിയ സന്തോഷവാർത്ത നിങ്ങളെ അറിയിക്കുന്നു. ആവശ്യക്കാർ ഉടനെ ബാങ്കിന്റെ ഹെഡ് ഓഫീസിലോ മെയിൻ ബ്രാഞ്ചിലോ ബന്ധപ്പെടുക.

ലോക്കറുകൾ സജ്ജമാക്കിയതിൽ ഞങ്ങളുടെ പ്രത്യേകത: നിക്ഷേപകരുടേയും മെമ്പർമാരുടേയും മറ്റും സൗകര്യർത്ഥം മെയിൻ ബ്രാഞ്ചിൽ താഴെ നിലയിൽതന്നെ ലോക്കറുകൾ സജ്ജമാക്കിയിരിക്കുന്നു.

പൊൻമുള ഗ്രാമപഞ്ചായത്ത്

ജനകീയാസൂത്രണ പരിപാടി

വികസന റിപ്പോർട്ട്



"മതേമേതായാലും
മനുഷ്യൻ നന്നായാൽ മതി"
- ശ്രീനാരായണ ഗുരു

എഡിറ്റർ
സജി ജോകണ്ണ

എഡിറ്റോറിയൽ സമിതി
എം. കമലം, കെ.പി. യൂസഫ് ഹാജി
എ. മൊയ്തു
കെ.കെ. അനിൽ
ടി.ടി. അഹമ്മദ് കുട്ടി
ഐ.പി. അലവികുട്ടി
കെ. ഇന്ദിര
എം.പി. കാളീശ്രീ
കെ. അബു
എ.പി. സത്യനാഥ്
വി. കുഞ്ഞിമുഹമ്മദ്
കെ. മുഹമ്മദ് കുട്ടി മാസ്റ്റർ
കെ.പി. അജയൻ
ടി. സെയ്തു മുഹമ്മദ്
പി. വിനോദൻ

പഞ്ചായത്ത് അംഗങ്ങൾ



എം കമല (പ്രസിഡണ്ട്)

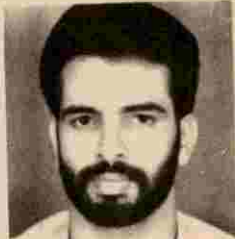

കെ.ടി. അബ്ദുൾ റഹീദ് (വൈപ്രസിഡണ്ട്)



കെ.പി. മുസ്സഫ് ഹാജി (സ്റ്റാൻഡിംഗ് കമ്മറ്റി ചെയർമാൻ)

എൻ. വിജയലക്ഷ്മി (മെമ്പർ)

എം. കുഞ്ഞിമിഴി സിദ്ദീഖ് "

കെ. മുഹമ്മദ് കുട്ടി മാസ്റ്റർ "

കൊളക്കാടൻ രാജു "

മുത്തുകാടൻ കതിരുകുട്ടി "

കെ. കോലാമു ഹാജി "

റുഖിയ സലീം "

ഒ. മൊയ്തീൻകുട്ടി ഹാജി "

ബ്ലോക്കു പഞ്ചായത്ത് മെമ്പർമാർ

എ.പി. സത്യനാഥൻ

വി. കുഞ്ഞിമുഹമ്മദ്

ജില്ലാ പഞ്ചായത്ത് അംഗം

പി. ഉബൈദുള്ള

താളുകളിലൂടെ

1. ആമുഖം
2. പഞ്ചായത്ത് പൊതുവിവരണം
3. സാമൂഹിക - സാംസ്കാരിക ചരിത്രം
4. ഭൂപ്രകൃതി, ജനപ്രകൃതി ജലവിഭവം
5. സാമൂഹിക -സാമ്പത്തിക മേഖലകൾ
5-1 കൃഷിയും ജലസേചനവും
5-2 മൃഗസംരക്ഷണവും മത്സ്യബന്ധനവും
5-3 വ്യവസായം
5-4 വിദ്യാഭ്യാസം
5-5 കുടിവെള്ളവും പൊതുജന ആരോഗ്യവും
5-6 ഗതാഗതം, ഊർജ്ജം, മാർക്കറ്റ്
5-7 പാർപ്പിടവും സാമൂഹ്യക്ഷേമവും
5-8 സംസ്കാരം
5-9 വനിത
5-10 സഹകരണം
5-11 പട്ടികജാതി, പട്ടികവർഗ്ഗക്ഷേമം
5-12 വിഭവ സമാഹരണം
അനുബന്ധം: പ്രവർത്തനരേഖ

ആയുർവ്വേദം

സ്വാതന്ത്ര്യാനന്തര ഭാരതം അമ്പതാം വർഷത്തിലേക്ക് കടക്കുമ്പോൾ ഭരണഘടന വാഗ്ദാനം ചെയ്യുന്ന സമത്വം, സ്വാതന്ത്ര്യം, സോഷ്യലിസം, ജനാധിപത്യം തുടങ്ങിയ ഉയർന്ന മൂല്യങ്ങൾ ജനങ്ങൾക്ക് ഇന്നും അന്യമായിരിക്കുന്നു. ഭരണരംഗം അഴിമതിയും, കെടുകാര്യസ്ഥതയും കൊണ്ടു നിറഞ്ഞിരിക്കുന്നു. വികസനരംഗം മുരടിച്ചിരിക്കുന്നു. ജനങ്ങൾക്കുവേണ്ടി ജനങ്ങളാൽ തെരഞ്ഞെടുക്കപ്പെട്ട ജനങ്ങളുടെ ഭരണം എന്ന സങ്കല്പം, തെരഞ്ഞെടുപ്പ് എന്ന പ്രക്രിയയിൽ വോട്ടുചെയ്യൽ മാത്രമായി ചുരുങ്ങുന്നു.

ഇന്നലെകളിൽ അധികാരവും, ആസൂത്രണവും ഒരുപിടി ആളുകളുടെ കൈകളിൽ ആയിരുന്നത് സാധാരണക്കാരന് കൈമാറുന്ന ഒരു ചരിത്രമുഹൂർത്തത്തിലാണ് നാം നിൽക്കുന്നത്. അധികാരം ജനങ്ങൾക്ക് അനുഭവവേദ്യമാകുന്ന ഈ പ്രക്രിയ ഗ്രാമസഭകളിലൂടെ പദ്ധതി രൂപത്തിൽ എത്തിച്ചേരുകയും, ഈ സംരംഭത്തിൽ ജനങ്ങളെ ആകെ പങ്കെടുപ്പിക്കുവാൻ കഴിഞ്ഞാൽ വികസന പ്രവർത്തനത്തിൽ ഒരു വൻമുന്നേറ്റം ഉണ്ടാക്കുവാൻ കഴിയുന്നതുമാണ്.

മുൻ ഡിസ്ട്രിക്റ്റ് ബോർഡിന്റെ കീഴിലായിരുന്ന പഞ്ചായത്തു പ്രദേശം, 1962 ലെ പുതിയ പഞ്ചായത്തുകളുടെ രൂപീകരണത്തോടുകൂടിയാണ് നിലവിൽ വന്നത്.

1963-ഡിസംബർ വരെ സ്പെഷ്യൽ ഓഫീസർ ആയിരുന്നു ഭരണം നടത്തിയിരുന്നത്. ഈ കാലഘട്ടത്തിൽ തന്നെ

യാണ് ചെങ്ങോട്ടൂർ, പൊയള, എന്നീ രണ്ട് ഭാഗങ്ങളായി കിടന്നിരുന്ന ഈ പ്രദേശം, പഞ്ചായത്ത് പുനർനിർണയത്തിന്റെ ഭാഗമായി പൊയള വില്ലേജായി രൂപാന്തരപ്പെട്ടത്.

1963 ഡിസംബർ മാസം 21-ാം തിയ്യതിയാണ് ജനാധിപത്യരീതിയിൽ തെരഞ്ഞെടുക്കപ്പെട്ട ആദ്യത്തെ ഭരണസമിതി അധികാരം ഏറ്റെടുത്തത്. ഈ ഭരണസമിതിയുടെ തെരഞ്ഞെടുപ്പ് ഐക്യകണ്ഠനയാണ് നടന്നത്.

ആദ്യത്തെ പഞ്ചായത്ത് പ്രസിഡണ്ട് കാട്ടികുളങ്ങര കോയമ്മർ ഹാജിയും, വൈസ് പ്രസിഡണ്ട് എ.എം. ആലിബാപ്പുഹാജിയും ആയിരുന്നു. പി.വി. കൃഷ്ണൻനായർ, ഒളകര അഹമ്മദ്, വില്ലൂൻ ഹൈദ്രുകുട്ടിഹാജി, ചക്കരത്തൊടി കുഞ്ഞാലൻകുട്ടി, കുന്നത്തൊടി കമ്മുഹാജി ഇവരായിരുന്നു ഭരണസമിതിയിലെ അംഗങ്ങൾ.

തുടർന്ന് നിലവിൽ വന്ന ഭരണസമിതികളിലൂടെ പ്രസിഡണ്ടുമാരായി അതാതു സമയങ്ങളിൽ എ.എം. ആലിബാപ്പുഹാജി, കെ. ഉമ്മർ മാസ്റ്റർ, എ.എം. ആലിബാപ്പു ഹാജി എന്നിവർ പ്രസിഡണ്ടുമാരായിരുന്നു.

1994-ൽ ആലിബാപ്പുഹാജിയുടെ നിര്യാണത്തോടുകൂടി ചുരുങ്ങിയ കാലയളവിൽ കുന്നത്തൊടി പരീതുഹാജിയും ഈ സ്ഥാനം അലങ്കരിക്കപ്പെട്ടിട്ടുണ്ട്.

ഇന്നത്തെ ഭരണസമിതി 1995 സെപ്തംബർ മാസത്തെ പഞ്ചായത്ത് രാജ് സമ്പ്രദായമനുസരിച്ച് നടന്ന പഞ്ചായത്ത്

തെരഞ്ഞെടുപ്പിലൂടെയാണ് ഭരണസമിതി നിലവിൽവന്നത്.

പഞ്ചായത്തിന്റെ ചരിത്രം വിശകലനം ചെയ്യുമ്പോൾ എ.എം. ആലിബാപ്പാ ഹാജിയെ ഓർക്കാതെ ഒരിക്കലും അതു പൂർണ്ണമാവില്ല. പഞ്ചായത്തിന്റെ സർവ്വതോന്മുഖമായ പുരോഗതിക്കുവേണ്ടി സ്വന്തം ആരോഗ്യവും, സമയവും ഈ പഞ്ചായത്തിന്റെ മുഴുവൻ സാമ്പത്തിക സാംസ്കാരിക ഉന്നമനത്തിനുവേണ്ടി ചിലവഴിച്ച വ്യക്തിത്വമായിരുന്നു അദ്ദേഹത്തിന്റേത്.

പഞ്ചായത്ത് ആസ്ഥാനമായ ചാപ്പനങ്ങാടിയിൽ സ്ഥാപിതമായ പഞ്ചായത്ത് ഓഫീസ്, സാംസ്കാരിക നിലയം, സ്കൂളുകൾ മുതലായ സ്ഥാപനങ്ങൾക്ക് ഇന്ന് ലക്ഷങ്ങൾ വിലമതിക്കുന്ന തന്റെ ഭൂസ്വത്ത് സംഭാവനയായി നൽകിക്കൊണ്ട് അദ്ദേഹം ഈ രംഗത്ത് വമ്പിച്ച ത്യാഗവും, സേവനവും ആണ് അനുഷ്ഠിച്ചത്.

1994-ൽ മരണമടയുമ്പോഴും പഞ്ചായത്തിന്റെ സർവ്വതോന്മുഖമായ വികസന പ്രവർത്തനങ്ങളിൽ വ്യാപൃതനായിരുന്നു അദ്ദേഹം. ഈ സമയം അദ്ദേഹത്തിന്റെ പാവന സ്മരണക്കുമുമ്പിൽ ഞങ്ങൾ ആദരാജ്ഞലികൾ അർപ്പിക്കുന്നു.

പൊന്മുള ഗ്രാമപഞ്ചായത്തിൽ ഇന്നത്തെ ജനകീയാസൂത്രണ പരിപാടികൾക്ക് ആരംഭം കുറിച്ചത്. 1996 ആഗസ്ത് 22 ന് കുടിയ പഞ്ചായത്തു യോഗത്തിൽ ആണ്. പഞ്ചായത്തിൽ താഴെപറയുന്ന സമിതികൾ രൂപീകരിച്ച് അതതുമേഖലകളിൽ പ്രവർത്തനം തുടങ്ങിയിട്ടുണ്ട്.

1. ജനകീയവിദ്യാഭ്യാസ സമിതി
2. ആശുപത്രി വികസന സമിതി
3. കേര വികസന സമിതി
4. വനിതാക്ഷേമ സമിതി
5. പാടശേഖര വികസന സമിതി

പഞ്ചായത്തു പൊതുവിവരണം

പഞ്ചായത്തിന്റെ പേര്	: പൊൻമുള ഗ്രാമപഞ്ചായത്ത്
ഉൾപ്പെട്ട വില്ലേജ്	: പൊൻമുള
ബ്ലോക്ക് പഞ്ചായത്ത്	: മലപ്പുറം
ജില്ലാ പഞ്ചായത്ത്	: മലപ്പുറം
അസംബ്ലി മണ്ഡലം	: മലപ്പുറം
പാർലിമെന്റ് മണ്ഡലം	: മഞ്ചേരി
താലൂക്ക്	: തിരുർ
വിസ്തീർണ്ണം	: 21.65 ച.കി.മീ.
ജനസംഖ്യ	: 25635
സ്ത്രീകൾ	: 12864
പുരുഷന്മാർ	: 12864 12771
അതിരുകൾ	വടക്ക് കടലുണ്ടിപ്പുഴ, കിഴക്ക് കോടുർ കുറുവ പഞ്ചായത്തുകൾ തെക്ക് - മാറാക്കര, പഞ്ചായത്ത്, പടിഞ്ഞാറ് - കോട്ടക്കൽ, ഒതുക്കുങ്ങൾ പഞ്ചായത്തുകൾ
വാർഡുകൾ	: 11 (പതിനൊന്ന്)
ജനസാന്ദ്രത	: 1138 1184-06

സാമൂഹ്യ സാംസ്കാരിക ചരിത്രം

പൊന്നിന്റെ മുളപൊട്ടുന്ന 'പൊൻമുള' എന്ന ഗ്രാമമാണത്രേ 'പൊന്മുള' ഈ പ്രദേശത്തെ മണ്ണിന്റെ വളക്കൂറാണ് സ്ഥലനാമത്തിനാസ്പദമെന്ന് പറയപ്പെടുന്നു. രണ്ട് റവന്യൂ വില്ലേജുകൾ ചേർന്നതാണ് ഇന്നത്തെ പൊന്മുള ഗ്രാമ പഞ്ചായത്ത്. പൊന്മുളയും ചേങ്ങോട്ടുരും. സാമൂതിരി രാജാവിന്റെ നെടിയിരുപ്പ് സ്വരൂപത്തിൽ ഉൾപ്പെടുന്നതായിരുന്നു ഈ പ്രദേശങ്ങൾ. സാമൂതിരി രാജാവും അദ്ദേഹത്തിന്റെ സാമന്തന്മാരുമായിരുന്നു ഭരണാധികാരികൾ.

ഭൂ സ്വത്തുകളിൽ ഭൂരിപക്ഷവും സാമൂതിരി കോവിലകം, കിഴക്കേ കോവിലകം, വടക്കത്തുമന, പുല്ലാനിക്കാട്ട് മന, പൊന്മുള ദേവസ്വം തുടങ്ങി അഞ്ച് ജന്മികുടുംബങ്ങളുടേതായിരുന്നു. ഈ പ്രദേശത്തെ ജന്മി-നാടുവാഴി സമ്പ്രദായത്തിന് പന്ത്രണ്ടു നൂറ്റാണ്ടുകാലത്തെ പഴക്കമുണ്ടെന്നാണ് ചരിത്രപഠനങ്ങൾ സൂചിപ്പിക്കുന്നത്. ഭൂരിപക്ഷജനത പാട്ടക്കുടിയാന്മാരും കർഷകതൊഴിലാളികളുമായിരുന്നു. ഇടത്തരക്കാർ വിരിലിലെണ്ണാവുന്നവർ മാത്രം. മധ്യവർഗം ഇല്ലെന്നു തന്നെ പറയാം.

കൃഷിക്കാരും കർഷകതൊഴിലാളികളും ദാരിദ്ര്യത്തിലും അജ്ഞതയിലുമായിരുന്നു. മിക്കവാറും അടിമകൾ. മൊത്ത വിളവിന്റെ 80% ത്തോളമായിരുന്നു പാട്ടത്തോൽ. ജന്മിഭോഗത്തിനു പുറമെ, തമ്പുരാൻ കല്പിക്കുന്ന എല്ലാം സാധിച്ചുകൊടുക്കണമായിരുന്നു. വാശി, നൂരി, വെച്ചുകാണൽ, തുടങ്ങിയ അക്രമപിരിവുകൾക്ക് കൃഷിക്കാർ വിധേയരായിരുന്നു.

ഇതിനെല്ലാം പുറമെ, അനാചാരങ്ങളുടെ ചങ്ങലക്കെട്ടിൽ അവരെ തളച്ചിടുകയും ചെയ്തു. ഭ്രഷ്ട്, തൊട്ടുകൂടായ്മ, തീണ്ടിക്കൂടായ്മ, ക്ഷൗരംമുടക്കൽ, ഊരുവിലങ്ങൾ, നിർബന്ധ ഒഴിപ്പിക്കൽ തുടങ്ങിയവ ചിലത് മാത്രം. തലയിൽ മുണ്ടുകെട്ടുന്നതും ചെറുപ്പിടുന്നതും ബെഞ്ചിന്മേലിരിക്കുന്നതും മീശവെക്കുന്നതുമെല്ലാം സാധാരണക്കാർക്കു നിഷിദ്ധമായിരുന്നു. സംസാരഭാഷക്കുപോലും അടിമത്തം സ്പന്ദിക്കുന്ന ശൈലിവേണം. അടിയൻ. എറാൻ, കുപ്പമാടം, കരിക്കാടി തുടങ്ങിയവയായിരുന്നു സംസാരഭാഷയിലെ ചില പദങ്ങൾ.

ഖിലാഫത്ത് പ്രസ്ഥാനത്തിന്റെ രൂപീകരണത്തെത്തുടർന്ന് ലോകത്തെങ്ങുമെന്നപോലെ ഇന്ത്യയിലെ മുസ്ലീങ്ങൾക്കിടയിൽ സാമ്രാജ്യ വിരോധം ശക്തിപ്പെട്ടു. മലബാറിൽ ബഹുജനങ്ങളെ സമരസന്നദ്ധമാക്കിയത് കുടിയാൻ-കോൺഗ്രസ് ഖിലാഫത്ത് പ്രസ്ഥാനങ്ങളായിരുന്നു. 1921-ഏപ്രിൽ മാസത്തിൽ മഞ്ചേരിയിൽ ചേർന്ന കോൺഗ്രസിന്റെ മലബാർ ജില്ലാ സമ്മേളനത്തിന്റെ തീരുമാനപ്രകാരം കുരിയാട് പ്രദേശത്ത് ഖിലാഫത്ത് കമ്മറ്റി നിലവിലാവുന്നു. ആദരണീയനായ ടി.എസ്. അബ്ദുള്ളക്കോയ തങ്ങളായിരുന്നു. ഈ പ്രസ്ഥാനത്തിന്റെ മഖ്യസംഘാടകൻ. നിരവധി മാസം നീണ്ടുനിന്ന മലബാർ കലാപം ബ്രിട്ടീഷ് ഭരണം നിഷ്ഠൂരം അടിച്ചമർത്തി. ഖിലാഫത്ത് പ്രക്ഷോഭത്തിന്റെ ഭാഗമായി കുരിയാട് പ്രദേശത്ത് ടി.എസ്. അബ്ദുള്ളക്കോയ തങ്ങൾ, ഇളമ്പിലാ

ക്കാട്ട് അഹമ്മദുക്വട്ടി തുടങ്ങിയവർക്കെതിരെ കള്ളക്കേസ് ചുമത്തി പിടികിട്ടാപുള്ളികളായി പ്രഖ്യാപിക്കപ്പെട്ടു. തുടർന്ന് അബ്ദുള്ളക്കോയതങ്ങൾക്ക് മലേഷ്യയിലേക്ക് രക്ഷപ്പെടേണ്ടിവന്നു. അധികാരികളുടെ മുൻപിൽ ഹാജരായ ഇളമ്പിലാക്കാട്ട് അഹമ്മദുക്വട്ടിയെ ബ്രിട്ടീഷ് പട്ടാളം വെടിയുണ്ടയുതിർത്ത് ക്രൂരമായി കൊലപ്പെടുത്തി. സാമ്രാജ്യത്വത്തിന്റെ നിറതോക്കിനുമുമ്പിൽ വിരിമാറുകാട്ടി ഉജ്ജ്വല മുത്യവരിച്ച ധീരദേശാഭിമാനിയുടെ ഉജ്ജ്വല സ്മരണക്കുമുമ്പിൽ രക്തപുഷ്പങ്ങൾ അർപ്പിക്കുവാൻ ഈ അവസരം ഉപയോഗിക്കട്ടെ.

1930-കളോടുകൂടി മലബാറിൽ ദേശീയ പ്രസ്ഥാനം ശക്തമായി. എന്നാൽ 1930-കളുടെ അവസാനത്തിലാണ് ഈ പ്രദേശത്ത് സാമ്രാജ്യത്വവിരുദ്ധ പ്രസ്ഥാനങ്ങളുടെ നാടി കുറിക്കുന്നത്. ഈ പഞ്ചായത്തിലെ കുരിയാട് പ്രദേശത്തിൽ ആദ്യമായി ഇന്ത്യൻ നാഷണൽ കോൺഗ്രസിന്റെ പ്രവർത്തനം ആരംഭിച്ചത്. 1937-ൽ അന്നത്തെ കെ.പി.സി.സി. പ്രസിഡണ്ടായിരുന്ന മുഹമ്മദ് അബ്ദുറഹിമാൻ സാഹിബിന്റെയും ദേശീയ പ്രസ്ഥാനത്തിന്റെയും സമുന്നത നേതാവായിരുന്ന എ.വി. കുട്ടിമാളു അമ്മയുടെയും സാന്നദ്ധ്യത്തിലായിരുന്നു കോൺഗ്രസ് കമ്മിറ്റി രൂപീകരണം. ഇളമ്പിലാക്കാട് കുഞ്ഞിമ്മമ്മ, കല്ലായി ആലിക്കുട്ടി, ഇ. കുഞ്ഞറ മു മാസ്റ്റർ എന്നിവരായിരുന്നു കോൺഗ്രസിന്റെ ആദ്യകാല സംഘാടകർ.

ചേങ്ങോട്ടൂർ മേഖലയിൽ ദേശീയ പ്രസ്ഥാനത്തിന്റെ മുഖ്യസംഘാടകൻ ബഹുമാന്യനായ ഭവദാസൻ നമ്പൂതിരിപ്പാടായിരുന്നു 1939-ൽ കോട്ടക്കൽ പറപ്പൂരിൽ ചേർന്ന കെ.പി.സി.സി. സമ്മേളനത്തിൽ പ്രതിനിധിയായിരുന്നു. കോൺഗ്രസ്സ് വളണ്ടിയർ സംഘടനയിലെ അംഗം കൂടിയായിരുന്നു അദ്ദേഹം.

1940 കളുടെ രണ്ടാംപാതിയോടെ ചേങ്ങോട്ടൂർ പ്രദേശം കർഷക പ്രസ്ഥാനത്തിന്റെയും തുടർന്ന് കമ്മ്യൂണിസ്റ്റ് പാർട്ടിയുടെയും ശക്തികേന്ദ്രമായിമാറി. ജന്മിനാടുവാഴിത്തത്തിന്റെ നാനാവിധ ചൂഷണങ്ങൾക്കും ക്രൂരമർദ്ദനത്തിനും എതിരായി ഐതിഹാസിക പോരാട്ടങ്ങൾ സംഘടിപ്പിച്ചത് ഇവിടുത്തെ കർഷക പ്രസ്ഥാനമായിരുന്നു. കൃഷിക്കാർ നൽകേണ്ടിയിരുന്ന പാട്ടത്തിലും, നികുതിയിലും കുറവ് വരുത്തുക. കൃഷിചെയ്ത് മുതലാകാത്ത ഭൂമിയെ പാട്ടത്തിൽനിന്ന് ഒഴിവാക്കുക. അധികപലിശ നിയന്ത്രിക്കുക, ഒഴിപ്പിക്കൽ നിർത്തിവെക്കുക, തുടങ്ങിയവയായിരുന്നു കർഷക പ്രസ്ഥാനത്തിന്റെ മുഖ്യമുദ്രാവാക്യങ്ങൾ. കൃഷിക്കാരിലും സാധാരണക്കാരിലും വർഗ്ഗബോധവും അവകാശബോധവും ദേശീയ ബോധവും വളർത്താൻ കർഷകപ്രസ്ഥാനത്തിന്റെ പ്രവർത്തനം പര്യാപ്തമായി. പൊന്മുളമേഖലയിലും കർഷകപ്രസ്ഥാനത്തിന്റെയും കമ്മ്യൂണിസ്റ്റ് പാർട്ടിയുടെയും ശക്തമായ പ്രവർത്തനം

1940-കളുടെ അവസാനത്തോടെ ആരംഭിക്കുന്നു. ചേങ്ങോട്ടൂർ, പൊന്മുള പ്രദേശങ്ങളിൽ ജന്മിമാരുടെ നിരവധി അക്രമ പിരിവുകൾക്കും ഒഴിപ്പിക്കലിനുമെതിരെ കൃഷിക്കാർ കർഷക പ്രസ്ഥാനത്തിന്റെ നേതൃത്വത്തിൽ നടത്തിയ പോരാട്ടങ്ങളും പ്രതിരോധങ്ങളും വിജയിപ്പിക്കാൻ മുന്നണിയിൽ പ്രവർത്തിച്ചത് കമ്മ്യൂ. പാർട്ടി പ്രവർത്തകരായിരുന്നു.

ഇതിന്റെ പേരിൽ നിരവധി കള്ളക്കേസുകളും പോലീസ് ഗുണ്ടാവിളയാട്ടങ്ങളും നേരിടേണ്ടിവന്നിട്ടുണ്ട്.

സാധാരണ ജനതയെ അനാചാരങ്ങളിൽ തളച്ചിട്ട നാടുവാഴി-സുവർണ്ണ മേധാവിത്വത്തിനെതിരെയും ശക്തമായ പ്രസ്ഥാനം ചേങ്ങോട്ടൂർ, പൊന്മുള പ്രദേശങ്ങളിൽ വളർത്തിക്കൊണ്ടുവരുവാൻ കമ്മ്യൂണിസ്റ്റ് പാർട്ടിയുടെ പ്രവർത്തകർ സജീവമായി രംഗത്തുണ്ടായിരുന്നു. മണ്ണഴി ശിവക്ഷേത്രം, പൊന്മുള ശിവക്ഷേത്രം എന്നീ ആരാധനാലയങ്ങളിൽ പ്രവേശിക്കാനും ക്ഷേത്രങ്ങളിൽ കുളിക്കാനും ക്ഷേത്രത്തിന്റെ മുമ്പിലുള്ള പൊതുവഴിയിലൂടെ നടക്കാനും പിന്നോക്കസമുദായക്കാർക്ക് സ്വാതന്ത്ര്യമുണ്ടായിരുന്നില്ല. ഈ അവകാശത്തിനുവേണ്ടി കമ്മ്യൂണിസ്റ്റ് പാർട്ടി പ്രവർത്തകർ നേതൃത്വം നൽകി നടത്തിയ പോരാട്ടങ്ങൾ വിജയ പര്യവസാനിയായിരുന്നു.

1948-ൽ കമ്മ്യൂ. പാർട്ടി നിരോധിക്കപ്പെട്ടതിനെതുടർന്ന് ചേങ്ങോട്ടൂർ പ്രദേശത്ത് പോലീസ് അഴിച്ചുവിട്ട ഭീകര വാഴ്ച അസഹനീയമായിരുന്നു. ശ്രീ. മാവുള്ളിരാമൻ, പനങ്ങാട്ട് ഇക്കണ്ടുണ്ണിനായർ, പി.വി. കുമാരൻനായർ, പി.രാമൻ നമ്പൂതിരി തുടങ്ങിയവരെ അറസ്റ്റ് ചെയ്തു നിരവധി കാലം ജയിലിലടച്ചു. കർഷക പ്രസ്ഥാനത്തിന്റെ മുഖ്യ സംഘാടകരായിരുന്നു പി.വി. കൃഷ്ണൻനായർ. പനങ്ങാട്ട് ദാമോദരൻനായർ എന്നിവർ വാറണ്ടിനെതുടർന്ന് നിരവധികാലം ജയിലിൽ പ്രവർത്തിക്കുകയുണ്ടായി.

കേരളത്തിലെ ദേശീയ പ്രസ്ഥാനത്തിന്റെയും കമ്മ്യൂണിസ്റ്റ് കർഷക പ്രസ്ഥാനങ്ങളുടെയും സ്ഥാപനക നേതാക്കന്മാരായിരുന്ന പ്രമുഖരുടെ മുഖ്യ ഒളിവുസങ്കേതങ്ങൾ. ചേങ്ങോട്ടൂരിലെ കർഷകരുടെ വീടുകളും കർഷക തൊഴിലാളികളുടെ കുടിലുകളും, കുരകളുമായിരുന്നു.

പഞ്ചായത്ത് പ്രദേശത്ത് സാമാന്യ മുസ്ലിം ജനതയുടെ ഇടയിൽ ഇന്നും നല്ല വേരോട്ടമുള്ള പ്രസ്ഥാനമാണ് ഇന്ത്യൻ യൂണിയൻ മുസ്ലിം ലീഗ്.

സ്വാതന്ത്ര്യ സമരക്കാലത്തുതന്നെ സംഘടന പഞ്ചായത്തിന്റെ ആസ്ഥാനമായ ചാപ്പനങ്ങാടിയിൽ പ്രവർത്തനമാരംഭിച്ചിരുന്നു. ഹാജി സത്താർ സേട്ടുവിന്റെ നേതൃത്വത്തിൽ മലബാറിൽ മുസ്ലിംലീഗ് രൂപീകൃതമായ കാലത്ത് മലബാർ

മുസ്ലിംലീഗിന്റെ അനന്ത ഓർഗനൈസിംഗ് സിക്രട്ടറി ആയിരുന്ന വന്ധ്യനായ ഇസ്ലാഖ് മൗലവി മുൻകൈയെടുത്താണ് ഇവിടെ മുസ്ലിം ലീഗ് രൂപീകരിച്ചത്.

അഞ്ചുമുക്കിൽ അഹമ്മദുകുട്ടി ഹാജി, വേർക്കോട്ട് ഹസ്സൻഹാജി, കടവണ്ടി കുഞ്ഞിമുഹമ്മദ് ഹാജി, വി.കെ. ഹസൈനാർ ഹാജി, വടക്കൻ ഹസ്സൻ സാഹിബ് തുടങ്ങിയവരായിരുന്നു തുടർന്നുള്ള കാലങ്ങളിൽ പാർട്ടിയുടെ സാരഥികൾ.

വന്ധ്യപണ്ഡിതനും ആത്മീയനേതാവുമായിരുന്ന ചാപ്പനങ്ങാടി ബാപ്പുമുസ്ലിയാരുടെ അനുഗ്രഹശിസ്റ്റുകൾ ഈ പ്രസ്ഥാനത്തിന് താങ്ങും തണലുമായിരുന്നു. രണ്ടു പ്രാവശ്യം പഞ്ചായത്തിന്റെ സാരഥിയായിരുന്ന എ.എം. ആലി ബാപ്പു ഹാജി പഞ്ചായത്ത് പ്രദേശത്ത് മുസ്ലിം ലീഗ് കെട്ടിപ്പടുക്കുന്നതിന് അഹോരാത്രം പ്രവർത്തിച്ചു. ചാപ്പനങ്ങാടിയിൽനിന്ന് പിന്നീടുള്ള കാലങ്ങളിൽ മുസ്ലിംലീഗിന്റെ പ്രവർത്തനം, പൊന്മുള, ചേങ്ങോട്ടൂർ മേഖലകളിലേക്ക് വ്യാപിപ്പിക്കുകയുണ്ടായി. പൊന്മുള മേഖലയിൽ കുനത്തൊടി കമ്മുഹാജി, പൂവാടൻ ഉസ്മാൻ കുട്ടി, വില്ലൻ ഹൈദ്രോസ് കുട്ടി, കെ.പി. മുഹമ്മദ് മാസ്റ്റർ എന്നിവരും ചേങ്ങോട്ടൂർ മേഖലയിൽ പള്ളിയേങ്ങൽ മുഹമ്മദാജി, കെ.ടി. മുഹമ്മ് മുസ്സാർ എന്നിവരും പ്രസ്ഥാനം കെട്ടിപ്പടുക്കുന്നതിനും മുന്നോട്ടുനയിക്കുന്നതിനും കയ്യും മെയ്യും മറന്ന് പ്രവർത്തിച്ചു.

പൊന്മുള പഞ്ചായത്തിന്റെ രാഷ്ട്രീയ-സാമൂഹിക രംഗത്ത് ഈ പ്രസ്ഥാനം മുന്നിൽനിന്നും പ്രവർത്തിച്ചിട്ടുണ്ട്.

ഗ്രാമീണ ജനതയെ അവകാശബോധമുള്ളവരും, ദേശീയ ബോധമുള്ളവരുമാക്കി തീർക്കുന്ന പ്രവർത്തനങ്ങളിൽ പ്രധാന പങ്ക് വഹിച്ച രണ്ട് സ്ഥാപനങ്ങളാണ് മണ്ണഴി ബാപ്പുജി സ്മാരക വായനശാലയും പൊന്മുള പൊതുജന വായനശാലയും.

ഈ പ്രദേശത്തെ ബഹുഭൂരിപക്ഷം സാധാരണക്കാർക്കും ഇരുപതാം നൂറ്റാണ്ടിന്റെ ആദ്യപാദം വരെ അക്ഷരം അന്യമായിരുന്നു. നിലത്തെഴുത്ത് കേന്ദ്രങ്ങൾ, മാത്രമായിരുന്നു. അക്ഷരം പകർന്നു നൽകിയിരുന്ന സ്ഥാപനങ്ങൾ. വരേണ്യ കുടുംബങ്ങളിലുള്ളവർ കോട്ടക്കൽ രാജാസ് ഹൈസ്കൂളിൽനിന്നും, മറ്റു വിദ്യാഭ്യാസ സ്ഥാപനങ്ങളിൽനിന്നുമായിരുന്നു വിദ്യ നേടിയിരുന്നത്. പഞ്ചായത്തിൽ നിലവിൽ വന്ന ആദ്യത്തെ ഔദ്യോഗിക വിദ്യാകേന്ദ്രം ചാപ്പനങ്ങാടി ജി.എൽ.പി. സ്കൂളും തുടർന്ന് ആക്കപറമ്പ് എ.എം.എൽ.പി. യും നിലവിൽവന്നു.

പഞ്ചായത്തിലെ ആദ്യം നിർമ്മിക്കപ്പെട്ട മുസ്ലിം പള്ളി ചാപ്പനങ്ങാടി ജമാഅത്ത് പള്ളിആണ്. ബഹു:മന്വരം തങ്ങ

ളാണ് വർഷങ്ങൾക്കുമുമ്പ് ഇതിനു ശിലയിട്ടത്.

പഞ്ചായത്തിലെ ആദ്യത്തെ മഹിളാ സമാജം പ്രവർത്തിച്ചു തുടങ്ങിയത് പൊന്മുള പ്രദേശത്തായിരുന്നു. 1950കളുടെ അവസാനത്തിൽ ശ്രീമതി. കുഞ്ഞിഖദീജ ടീച്ചർ, കുമ്മിണിടീച്ചർ എന്നിവരായിരുന്നു ആദ്യകാല സംഘാടകർ. സന്നദ്ധ പ്രവർത്തനങ്ങളും മുൻകാല വികസനത്തിൽ അല്പമായ പങ്ക് വഹിച്ചിട്ടുണ്ട്. പഞ്ചായത്തിലെ മുഖ്യപഞ്ചായത്ത് റോഡായ വട്ടപ്പറമ്പ്-മണ്ണഴി റോഡിന്റെ നിർമ്മാണ പ്രവർത്തനം സന്നദ്ധ പ്രവർത്തനത്തിന്റെ മികച്ച ഉദാഹരണമാണ്. 1930-ൽ ആദരണീയനായ ശ്രീ. ഒളകര കുഞ്ഞിമുഹമ്മദിന്റെ നേതൃത്വത്തിലാണ്. ഈ നിർമ്മാണ പ്രവർത്തനം നടന്നത്.

കേരളത്തിലെ സാംസ്കാരിക സാമൂഹ്യ മേഖലകളിൽ പ്രശസ്തരായ അല്പം ചിലരെ സംഭാവന ചെയ്യാനും ഈ പഞ്ചായത്തിനു കഴിഞ്ഞിട്ടുണ്ട്. സംസ്കൃത പണ്ഡിതനും ആയുർവ്വേദചാര്യനുമായ വൈദ്യവാചാസ്സുദി പരമേശ്വരൻ മുസ്സത്ത് പൊന്മുള സ്വദേശിയായിരുന്നു. പ്രശസ്ത നിയമപണ്ഡിതനും ഹൈക്കോടതി ജഡ്ജിയുമായിരുന്ന കൃഷ്ണൻ മുസ്സത്ത് പൊന്മുള ചണ്ണഴി ഇല്ലത്തെ അംഗമായിരുന്നു. സുപ്രീം കോടതി ജഡ്ജിയായിരുന്ന ബാലകൃഷ്ണൻ ഏറാടി കൃഷ്ണൻ മുസ്സതിന്റെ പുത്രനാണ്. പ്രശസ്ത മുസ്ലിം പണ്ഡിതനായ ടി.എസ്. അബ്ദുള്ളക്കോയ തങ്ങൾ, തേന്തു മുസ്ലിയാർ എന്നിവർ കുരിയാട് സ്വദേശികളും ബാപ്പുമുസ്ലിയാർ പറങ്കി മുച്ചിക്കൽ സ്വദേശിയുമായിരുന്നു. കേരളത്തിലെ സംഘടിത അധ്യാപക സ്ഥാനത്തിന്റെ അഗ്രഗാമികളിലൊരാളായിരുന്ന ശ്രീ.പി.വി. കൃഷ്ണൻനായർ പൊന്മുള പഞ്ചായത്തംഗമായി നിരവധി കാലംസേവനമനുഷ്ഠിച്ചിട്ടുണ്ട്. മലയാളനോവൽ സാഹിത്യരംഗത്തെ പ്രതിഭാധനനായ കെ.കെ. കുരിയാട് ഈ പഞ്ചായത്ത് സ്വദേശിയാണ് സംസ്ഥാനാടിസ്ഥാനത്തിൽ നിരവധി പുരസ്കാരങ്ങൾ വളരെ ചെറുപ്പത്തിലേ കരസ്ഥമാക്കാൻ കഴിഞ്ഞ യുവകവയിത്രി)കുമാരി വി.വന്ദന ചാപ്പനങ്ങാടി സ്വദേശിയാണ്.

1957-ലെ ഭൂപരിഷ്കരണ നിയമം പഞ്ചായത്തിന്റെ സാമൂഹ്യമേഖലയിൽ സർവ്വതലസ്ഥാനമായി മാറ്റങ്ങളാണ് വരുത്തിവെച്ചത്. 1970-കളുടെ രണ്ടാംപാതിയിലാരംഭിച്ച ഗിൾഫ് കുടിയേറ്റവും തുടർന്നുള്ള ഗൾഫ് പണത്തിന്റെ ഒഴുക്കും നമ്മുടെ ഗ്രാമീണ ജീവിതത്തിന്റെ മുഖ്യമായ തന്നെ മാറ്റാൻ പര്യാപ്തമായിട്ടുണ്ട്. സന്നദ്ധ സംഘടനാ പ്രവർത്തനത്തിൽ എടുത്തുപറയാവുന്ന പ്രവർത്തനം കാഴ്ചവയ്ക്കുന്ന സംഘടനയാണ് കേരള ശാസ്ത്ര സാഹിത്യ പരിഷത്ത്. പൊതുജനാരോഗ്യം, ഊർജ്ജം, വിദ്യാഭ്യാസ രംഗത്തും നടത്തിയിട്ടുള്ള പ്രവർത്തനങ്ങൾ മാതൃകാപരമാണ്.

ചരിത്ര ജാലകം

ചരിത്രജാലകം തുറക്കുമ്പോൾ പൊൻമുള ഗ്രാമത്തെപ്പറ്റി യുള്ള ഒട്ടേറെ കഥകൾ ചുരുൾ നിവരുന്നു. പൊന്നുവിലയുന്ന കുന്നുകൾക്കും, സമതലങ്ങൾക്കുമിടയിലെ പുണ്യഭൂമിയിൽ പുതഞ്ഞു കിടക്കുന്ന കഥകളായിരം. ഈ ഗ്രാമസംസ്കൃതിയുടെ സ്പന്ദനമാകുന്നു. പഴമക്കാരുടെ മൊഴികളിലൂടെ തിർന്നു വീഴുന്ന മുത്തുകളാണ് ഇവിടെ നിരത്തിവയ്ക്കുന്നത്. തേച്ചു മിനുക്കിയെടുത്താൽ വെട്ടിതിളങ്ങുന്ന ചരിത്രസത്യങ്ങൾ.

സ്ഥലനാമ ചരിത്രം:

മഹാകവി പി. കുഞ്ഞിരാമൻ നായരുടെ 'കവിയുടെ കാൽപാടുകൾ' എന്ന ഗ്രന്ഥത്തിൽ പൊൻമുളയെക്കുറിച്ച് പരാമർശവുമുണ്ട്. പൊന്നുവിലയുന്ന ഭൂമി പിന്നീട് 'പൊൻമുള' എന്ന പേരിൽ അറിയപ്പെടാൻ തുടങ്ങി എന്ന് പറയപ്പെടുന്നു. മഹാകവി 'പി'യുടെ ഭാര്യഗേഹമായ 'മേലേവടയക്കളത്തിൽ' പൊൻമുളയിൽ ആയിരുന്നു.

പൊൻമുള ദേശം.

ദേശത്തെ പ്രധാനജന്മികൾ സാമൂതിരിയും, കിഴക്കേകോവിലകം, പുല്ലാനിക്കാട് മനയും, പൊൻമുള ദേവസ്വവുമായിരുന്നു. പൊൻമുളയുടെ ചില ഭാഗങ്ങൾ അന്നത്തെ ഗ്രാമ മുൻസിഫായിരുന്ന ചണ്ണുഴി ഇല്ലത്തെ പരമനായ കുമാരൻ മുസ്സതിന്റെ അധികാരപരിധിയിലായിരുന്നു. അദ്ദേഹത്തിന്റെ മരണശേഷം പുത്രൻ നാരായണൻ മുസ്സത് ഭരണമേറ്റു. ആൺസന്തതികൾ ഇല്ലാതായപ്പോൾ മനഴി ഇല്ലത്തുനിന്നും ചണ്ണുഴി ഇല്ലത്തേക്ക് കൃഷ്ണൻമുസത്, അനൂജൻ കുമാരൻ മുസ്സത് എന്നിവരെ ദത്തെടുത്തു. നാരായണൻ മുസ്സത്, കുമാരൻ മുസ്സത്, രാമൻ മുസ്സത് എന്നിവർ ചണ്ണുഴി ഇല്ലത്തിന്റെ സന്തതികളാണ്. ഉപ്പുസത്യാഗ്രഹത്തിൽ പങ്കെടുത്തതിന്റെ പേരിൽ നാരായണൻ മുസ്സത് 'ഗാസി മുസ്സത്' എന്ന പേരിലാണ് അറിയപ്പെട്ടിരുന്നത്.

ചാപ്പനങ്ങാടി:

മുസ്ലിം പണ്ഡിതനും അത്മീയനേതാവുമായ ബാപ്പു മുസ്സയാർ ജീവിച്ച പുണ്യഭൂമിയാണ് ചാപ്പനങ്ങാടി. ബാപ്പു മുസ്ലയാരുടെ പേരുമായി ബന്ധപ്പെട്ടാണ് ചാപ്പനങ്ങാടി. മറ്റു നാടുകളിൽ അറിയപ്പെടുന്നത്. പറങ്കി മുച്ചിക്കൽ സ്ഥിതിചെയ്യുന്ന അദ്ദേഹത്തിന്റെ 'മഖ്ബറ' ഇന്നും നൂറുകണക്കിന് ഭക്തജനങ്ങൾ സന്ദർശിച്ച് പുണ്യം തേടുന്നു.

മോലിയാർ പാപ്പ എന്നറിയപ്പെട്ടിരുന്ന കുഞ്ഞഹമ്മദ്കുട്ടി മുസ്സയാർ എന്ന മത പണ്ഡിതൻ ചാപ്പനങ്ങാടിയിൽ ജീവിച്ചിരുന്നു.

കരിപ്പോട്ടിലുവും ചോലക്കര ഇല്ലവും.

ദേശത്തെ പ്രധാന ഭൂവുടമകളിലൊന്നായിരുന്നു കരിപ്പോട്ട് ഇല്ലം. പട്ടർ കടവ് പുഴയിൽ നിന്നും മൂന്നുകിലോമീറ്ററോളം ദൂരമുണ്ട് കരിപ്പോട്ടേക്ക്. മലയാളവർഷം 1103-ൽ കരിപ്പോട്ട് ഇല്ലത്തിന്റെ നിർമ്മാണം ആരംഭിച്ചു. പുഴയിൽ നിര നിരയായി നിർത്തിയിട്ട തോണികളിലൂടെ കൈമാറിയെത്തിയ ഓടുകൊണ്ടാണ് ഇല്ലംപണി നടത്തിയതത്രെ! ഈ ഇല്ലം ഇന്ന് ഇല്ലെങ്കിലും അതിനെക്കുറിച്ചുള്ള സ്മരണകൾ സജീവം.

അമരകോശം രചയിതാവായ ആയൂർ വേദ പണ്ഡിതൻ ചോലക്കര പരമേശ്വരൻ മുസ്സത് (വാചസ്പതി) ജീവിച്ച ചോലക്കര ഇല്ലത്തിന്റെ കഥയും പൊൻമുളയിലെ പഴമൊഴികൾ തുടികൊട്ടിപ്പാടും.

പൊൻമുള ശിവക്ഷേത്രം:

വളരെയേറെ പഴക്കമുള്ള ക്ഷേത്രമാണ് പൊൻമുള ശിവക്ഷേത്രം. ഈ ക്ഷേത്രചുമരുകൾ ടിപ്പുവിന്റെ പടയോട്ടത്തിന്റെ കഥകൾ പറയും. മലബാറിൽ ടിപ്പുവിന്റെ പടയോട്ടക്കാലത്ത് കേടുപാടുകൾ സംഭവിച്ചിരുന്നുവെന്ന് ചരിത്രം. ഈ ക്ഷേത്രത്തിൽവെച്ച് ആഘോഷവും ഉത്സവവും നടത്താറുണ്ടായിരുന്നുവത്രെ! ക്ഷേത്രത്തോടനുബന്ധിച്ച് വിശാലമായ ഒരു കുളവും ഉണ്ട്!

ഇ.എം.എസിന്റെ ഒളിവുജീവിതം.

കേരളത്തിന്റെ ആദ്യത്തെ മുഖ്യമന്ത്രിയായിരുന്ന ഇ.എം.എസ് തന്റെ ഒളിവുകാല ജീവിതത്തിൽ പൊൻമുളയിലെ പരുത്തിയിടത്തിൽ, മാരാത്ത്, കിളിവാലിൽ എന്നീ കുടുംബങ്ങളിൽ കഴിഞ്ഞിട്ടുണ്ടെന്ന് പഴമക്കാർ പറയുന്നു.

'പട്ടർചാടിയ കടവ്' പട്ടർ കടവിലെ കടവിനും ഒരു കഥ പറയാനുണ്ട്. പണ്ടൊരിക്കൽ ഒരു പട്ടർ ഉത്സവത്തിൽ പങ്കെടുക്കാനുള്ള യാത്രമാദ്ധ്യേ കടലുണ്ടിപ്പുഴയുടെ തീരത്തെത്തി. നിറഞ്ഞൊഴുകുന്ന പുഴ കടക്കാൻ നിവൃത്തിയില്ലാതെ അദ്ദേഹം വിഷമിച്ചു. അവസാനം സഭ്യയിൽ പങ്കെടുക്കുവാൻ നുള്ള അത്യാഗ്രഹം അദ്ദേഹത്തെ പുഴ നിന്തിക്കടക്കുവാൻ പ്രേരിതനാക്കി. പട്ടർ ധൈര്യത്തോടെ പുഴയിൽ എടുത്തു ചാടിയെങ്കിലും അക്കര കടക്കാനാവാതെ പുഴയിൽ മുങ്ങി മരിച്ചു. അതിനുശേഷമാണുപോലും 'പട്ടർ ചാടിയ കടവ്' എന്ന പേർ വന്നത് അത് പിന്നീട് പട്ടർ കടവ് ആയി മാറി എന്നത് ഐതിഹ്യം.

നെല്ലാട്ട് കുളമ്പ് നേർച്ച:

വട്ടപ്പറമ്പിലെ ജാത്തിങ്കൽ എന്നറിയപ്പെടുന്ന സ്ഥലത്ത് നടക്കുന്ന നല്ലാട്ടു കുളമ്പുനേർച്ച ഏതാനും വർഷം മുമ്പു

വരെ ആർഭാടപൂർവ്വം നടന്നിരുന്നു. ഇപ്പോൾ പാവങ്ങൾക്ക് അന്നദാനം ചെയ്യുന്നതിൽ ഒതുങ്ങിയാണ് നേർച്ച കഴിക്കുന്നത്. അജ്ഞാതനായ ഒരു പുണ്യാത്മാവിന്റെ ഖബർ സ്ഥാനാണ് ഇവിടെ കാണപ്പെടുന്നത്.

ചണ്ണഴിഇല്ലം:

അധികാരിയും, ഗ്രാമമുൻസിഹുമായിരുന്ന ജസ്റ്റിസ് ഏറാടിയുടെയും, റിട്ടയേഡ് കൃഷി ഡെപ്യൂട്ടി ഡയറക്ടർ (മദ്രാസ് സ്റ്റേറ്റ്) രാമൻ മുസ്സതിന്റെയും താവഴാണ് ചണ്ണഴി ഇല്ലം.

മറക്കാനാവാത്ത വ്യക്തികൾ:

ശ്രീധരൻ നമ്പീശൻ:

പൊന്മുളയിലെ ആദ്യകാല പൊതുപ്രവർത്തകനായിരുന്ന ശ്രീധരൻ നമ്പീശൻ ഇന്ത്യൻ നേവിയിൽ സാതന്ത്ര്യ സമരത്തിനു നേതൃത്വം കൊടുത്തതിന് പിരിച്ചുവിടപ്പെട്ട വ്യക്തിയായിരുന്നു. 1960-ൽ അന്തരിച്ച അദ്ദേഹത്തിന്റെ സ്മരണ മുൻനിർത്തിയാണ് പൊന്മുളയിലെ വായനശാലക്ക് ശ്രീധരൻ നമ്പീശൻ സ്മാരക വായനശാല എന്ന് നാമകരണം ചെയ്തത്.

നാരായണൻമാസ്റ്റർ:

മലബാറിൽ സ്പെഷ്യൽ പോലീസിൽ ജോലിയിലിരിക്കെ സാതന്ത്ര്യ സമരത്തിൽ പങ്കെടുത്തതിന് പിരിച്ചുവിട്ടു. തുടർന്ന് അധ്യാപകനായി

രണ്ടാം ലോകമഹായുദ്ധം

പൊന്മുളയിൽ നിന്നും ധാരാളം പേർ രണ്ടാം ലോകമഹായുദ്ധത്തിൽ പങ്കെടുത്തിട്ടുണ്ട്. ബ്രിട്ടീഷ് പട്ടാളത്തിൽ സേവനമനുഷ്ഠിച്ചിട്ടുള്ളവരിൽ പ്രധാനികളായിരുന്നു ഉണ്ണൻ, വേലായുധൻ നായർ, ഹംസ ഉണിച്ചുണ്ടൻ തുടങ്ങിയവർ.

കാഞ്ഞിരപ്പള്ളി ജറോ -ചിന

വളരെ പുരാതനമായ ഒരു തീർത്ഥാടനകേന്ദ്രമാണ് പഴയ റിസർവ്വെയിൽ കാഞ്ഞിരപ്പള്ളി എന്ന പേരിൽ തന്നെ സബ്ഡിവിഷൻ ചെയ്തിട്ടുള്ള കാഞ്ഞിരപ്പള്ളി. മന്വറം തങ്ങളാൽ അനുഗ്രഹിക്കപ്പെട്ടിട്ടുള്ള സ്ഥലവും കൂടിയാണിത്. കന്നുകാലി രോഗങ്ങൾക്ക് പ്രതിരോധത്തിനുള്ള ദിവ്യ ഔഷധമായിട്ടാണത്രെ ഈ സ്ഥലത്തുള്ള ഇലകളും പൂവും ഉപയോഗിക്കുന്നത്. തൊട്ടടുത്തുതന്നെ അൻപത് സെന്റോളം വിസ്തീർണ്ണമുള്ള വിശാലമായ, വെള്ളം കെട്ടിനില്ക്കുന്ന ചിന സ്ഥിതിചെയ്യുന്നു. കാഞ്ഞിരപ്പള്ളിക്ക് നേർച്ചയിടൽ സാധാരണ ജനങ്ങളുടെ ഒരു വഴിപാടാണ്.

കുറൂർ കുണ്ട്:

കുറൂർ കുണ്ട് പണ്ട് കുറുമരുടെ ആവാസ കേന്ദ്രമായിരുന്നു എന്നു പറയപ്പെടുന്നു. പലദേശക്കാരും, ഒത്തുചേർന്നു നടത്തിയിരുന്ന കുറൂർകുണ്ടിലെ കാളപ്പുട്ട് മത്സരം പ്രസിദ്ധമായിരുന്നു. കാളപ്പുട്ട് നടത്തിയിരുന്ന വയലെല്ലാം ഇന്ന് തോട്ടങ്ങളായി മാറിക്കഴിഞ്ഞു. പൊന്മുള, കോൽക്കളം, ചേങ്ങോട്ടൂർ, എന്നീ സ്ഥലങ്ങളിലെല്ലാം കാളപ്പുട്ട് മത്സരങ്ങൾ നടന്നിരുന്നു.

ആക്കപറമ്പ്:

ഇന്നു കാണുന്ന ആക്കപറമ്പ് റോഡ് പണ്ട് ടിപ്പുവിന്റെ സൈന്യത്തിന് പാലക്കാട് കോട്ടയിലേക്ക് പോകുവാനുള്ള ഒരു വഴിയായിരുന്നുവത്രെ. ഫറോക്കിലും ടിപ്പുവിന് ഒരു കോട്ടയുണ്ടായിരുന്നു. അവിടെനിന്ന് പാലക്കാട് കോട്ടയിലേക്കുള്ള എളുപ്പവഴിയായിരിക്കണം ഇത്. ടിപ്പുവിന്റെ സൈന്യം വിശ്രമിച്ചിരുന്ന സ്ഥലം- "ആക്കം" കൊണ്ടിരുന്ന സ്ഥലമാണത്രെ പിന്നീട് ആക്കപറമ്പായത്.

അതുപോലെ ടിപ്പു വള്ളുവനാട് സൈന്യവുമായി യുദ്ധം ചെയ്ത സ്ഥലമാണത്രെ 'പടപ്പറമ്പ്' ആയി മാറിയത്.

പണ്ട് വള്ളുവനാട് രാജാവായിരുന്ന വെള്ളാട്ടിരിയുടെ സാമന്തനായിരുന്നു കോട്ടയ്ക്കൽ, വെങ്കിട കോട്ടയ്ക്കൽ ഉള്ള കരുവായൂർ മുസ്ലീം, കരുവായൂർ മുസ്ലീമിനെ സാമൂതിരി കോട്ടയിലെ നിലവായിൽവെച്ച് വെട്ടിക്കൊല്ലുകയും കരുവായൂർ മുസ്ലിം പിൻഗാമികൾ വള്ളുവനാട്ടിലേക്ക് അയയ്ക്കാനും ചരിത്രം. ഏതായാലും ആക്കപറമ്പ്, മണ്ണഴി, കോട്ടപ്പുറം ഭാഗങ്ങൾ ടിപ്പുവിന്റെ പടയോട്ടംവഴിയായി ബന്ധപ്പെട്ടുകിടക്കുന്നു.

കോൽക്കളം:

കോൽക്കളം പ്രദേശം നെൽകൃഷിക്ക് പണ്ടേ പേരുകേട്ടതായിരുന്നുത്രെ! ധാരാളം വിളവുതരുന്ന ഭൂമിയായിരുന്നു. ഇവിടുത്തെ നിലങ്ങൾ കിഴക്കേ കോവിലകം, സാമൂതിരിമാരുടെ കീഴിലായിരുന്നു.

"നിലങ്ങൾ പത്തും പന്ത്രണ്ടും പന്തല്ലൂരും വിശേഷിച്ചെന്റെ കോൽക്കളം" എന്ന് ഒരു കിഴക്കേ കോവിലകം തമ്പുരാട്ടി കോൽക്കളനിലങ്ങളെക്കുറിച്ച് പറഞ്ഞതായി ഒരു പഴമൊഴിയുണ്ട്.

'സൂത്രാടൻ മായിൻ' കോൽക്കളത്ത് ജീവിച്ചിരുന്ന സൂത്രാടൻ മായിൻ ഒരു കൃപ്രസിദ്ധിയുണ്ട്. കായംകുളം കൊച്ചുണ്ണിയെപ്പോലെ ജനകീയനായ ഒരു മോഷ്ടാവായിരുന്നു. മോഷ്ടിച്ച വസ്തുക്കളെല്ലാം ഇയാൾ പാവങ്ങൾക്കു വിതരണം ചെയ്തിരുന്നുഎന്ന് പറയപ്പെടുന്നു.

മയിലാടും കുന്ന്:

കോൽക്കളത്തിനടുത്ത കുന്നുംകുറ്റി ഭാഗത്ത് പുൽമേടുകളിൽ നമ്മുടെ ദേശീയ പക്ഷിയായ മയിലുകൾ യഥേഷ്ടം വിഹരിക്കുന്ന കാഴ്ച കാണാവുന്നതാണ്. കൃഷികളെല്ലാം ഇവ നശിപ്പിക്കുന്നതായി പരാതിയും കേൾക്കാറുണ്ട്. ഈ മയിലാടുംകുന്ന് സംരക്ഷിക്കപ്പെടേണ്ടതാണ്.

കുരിയാട്:

പഞ്ചായത്തിൽ ആദ്യമായി ഇന്ത്യൻ നാഷണൽ കോൺഗ്രസിന്റെ പ്രവർത്തനം ആരംഭിച്ചത് ഇവിടെയായിരുന്നു. 1937-ൽ മുഹമ്മദ് അബ്ദുറഹിമാൻ സാഹിബിന്റേയും, എ.വി. കുട്ടിമാളു അമ്മയുടെയും സാന്നിധ്യത്തിലായിരുന്നു കമ്മറ്റി രൂപീകരണം. മുസ്ലിം മതപണ്ഡിതൻ തേനു മുസ്ലിയാർ കുരിയാട് സ്വദേശിയാണ്. ലളിതജീവിതവും മതഭക്തിയും കൊണ്ട് ഏവർക്കും മാതൃകയായിരുന്നു അദ്ദേഹം.

ചേങ്ങോട്ടൂർ ദേശം:

ചേങ്ങോട്ടൂർ മേഖലയിൽ ദേശീയ പ്രസ്ഥാനത്തിന്റെ മുഖ്യസംഘാടകൻ ശ്രീ. ദേവദാസൻ നമ്പൂതിരിപ്പാടായിരുന്നു. 1939-ൽ കോട്ടയ്ക്കൽ പറപ്പൂരിൽ ചേർന്ന കെ.പി.സി.സി. സമ്മേളനത്തിന്റെ പ്രതിനിധിയായിരുന്നു അദ്ദേഹം. 1940-കളിൽ ചേങ്ങോട്ടൂർ പ്രദേശം കർഷക പ്രസ്ഥാനത്തിന്റേയും തുടർന്ന്, കമ്മ്യൂണിസ്റ്റ് പാർട്ടിയുടെയും ശക്തികേന്ദ്രമായി

മാറി. 1948-ൽ കമ്മ്യൂണിസ്റ്റ് പാർട്ടി നിരോധിച്ചതിനെതുടർന്ന് ശ്രീ. മാവുള്ളി രാമൻ, പനങ്ങാട് ഇക്കണ്ടുണ്ണിനായർ, പി.വി. കുമാരൻ നായർ, രാമൻനമ്പൂതിരി തടങ്ങിയവരെ അറസ്റ്റ് ചെയ്ത് നിരവധികാലം ജയിലിലടച്ചു. കേരളത്തിലെ കമ്മ്യൂണിസ്റ്റ് പാർട്ടിയുടെ സ്ഥാപക നേതാവായിരുന്ന കെ. ദാമോധരന്റെ പ്രധാന ഒളിവു സങ്കേതങ്ങളിലൊന്ന് ഈ പ്രദേശത്തായിരുന്നു. ഗ്രാമീണ ജനതയെ ദേശീയ ബോധമുള്ളവരാക്കിത്തീർക്കുന്ന പ്രവർത്തനങ്ങളിൽ പ്രധാന പങ്കു വഹിച്ച സ്ഥാപനമാണ് ബാപ്പുജി സ്മാരക വായനശാല. ശ്രീ. വേദാസൻ നമ്പൂതിരിപ്പാട്, പി.വി. കൃഷ്ണൻനായർ, ഒ. രാമൻകുട്ടിമാസ്റ്റർ, കെ.സി. കൃഷ്ണൻ നായർ തുടങ്ങിയവർ ഈ വായനശാലയുടെ സ്ഥാപകരും അറിയപ്പെടുന്ന സാംസ്കാരിക പ്രവർത്തകരുമായിരുന്നു.

പഞ്ചായത്തിലെ ആദ്യത്തെ സഹകരണ സ്ഥാപനം കോൽക്കളം ഐക്യനാണയ സംഘമായിരുന്നു. ശ്രീ. ഒളകര കുഞ്ഞിമുഹമ്മദായിരുന്നു സ്ഥാപക പ്രസിഡണ്ട്. ഈ സ്ഥാപനമാണ് ഇന്ന് കോൽക്കളം സർവ്വീസ് സഹകരണ സംഘമായി വളർന്നത്.

മഹിളാ സംഘങ്ങൾ: ഗ്രാമത്തിലെ ആദ്യത്തെ മഹിളാ സമാജം ആരംഭിച്ചത് 1950-കളിലായിരുന്നു. ശ്രീമതി കുഞ്ഞിഖദ്ദീജിപ്പാർ, കുമ്മിണിപ്പാർ എന്നിവരായിരുന്നു ആദ്യകാല സംഘാടകർ.

ഭൂപ്രകൃതി - ജനപ്രകൃതി ജലപ്രകൃതി

വടക്ക് കടലുണ്ടിപ്പുഴയും, തെക്ക് മാറാക്കര പഞ്ചായത്തും, കിഴക്ക് കുറുവ പഞ്ചായത്തും, പടിഞ്ഞാറ് കോട്ടയ്ക്കൽ ഒരുക്കുങ്ങൾ പഞ്ചായത്തിനാലും ചുറ്റപ്പെട്ടുകിടക്കുന്ന പ്രദേശമാണ് പൊന്മുളഗ്രാമപഞ്ചായത്ത്. പഞ്ചായത്തിന്റെ വടക്കുഭാഗത്ത് ഉൾക്കൊള്ളുന്ന പൊന്മുളയിലും, തെക്ക് ഭാഗമായ മണ്ണഴി ചേങ്ങോട്ടൂർ, കുരിയാട് പ്രദേശത്തും പാടശേഖരണങ്ങൾ കാണപ്പെടുന്നു. പഞ്ചായത്തിൽ ഉയർന്ന പ്രദേശങ്ങൾ ചാപ്പനങ്ങാടി, പറങ്കിമുച്ചിക്കൽ, കുന്നംകുറ്റി ചുനൂർ എന്നീ പ്രദേശങ്ങളാണ്. ഈ പ്രദേശങ്ങളിലെ പ്രധാന കൃഷികൾ തെങ്ങ് കശുമാവ്, കവുങ്ങ് എന്നിവയാണ്.

പഞ്ചായത്തിലെ പ്രകൃതി രമണീയമായ പ്രദേശമാണ് കുന്നം കുറ്റി മലനിരകൾ. ഈ മലനിരകളുടെ പ്രത്യേകത നമ്മുടെ ദേശീയ പക്ഷിയായ മയിലിനെ കാണാമെന്നതാണ്.

ഭൂപ്രകൃതി അനുസരിച്ച് പൊൻമുള ഗ്രാമപഞ്ചായത്തിനെ 3 മേഖലകളായി തിരിക്കാവുന്നതാണ്.

1. ചെരിവ് പ്രദേശം
2. ഉയർന്ന നിരന്ന പ്രദേശം
3. സമതല പ്രദേശം

ജന പ്രകൃതി

ഗ്രാമപഞ്ചായത്തിലെ മൊത്തം ജനസംഖ്യ 25635 (ഐ.സി.ഡി.എസ്.) കണക്കുപ്രകാരം ഇതിൽ സ്ത്രീകളാണ് കൂടുതൽ ഉള്ളത്.

സാക്ഷരതാ രംഗത്ത് ഒരു വൻമുന്നേറ്റം ഉണ്ടാക്കുവാൻ പഞ്ചായത്തിന് 1990-91 കാലഘട്ടത്തിൽ കഴിഞ്ഞിരുന്നു. പക്ഷെ അന്ന് നേടിയെടുത്ത സാക്ഷരത ഇപ്പോൾ എത്രമാത്രം സജീവമായി നിൽക്കുന്നു എന്നത് പരിശോധിക്കേണ്ടതാണ്. ഈ മേൽക്കൈ പൊതുവിദ്യാഭ്യാസരംഗത്ത് ഇന്ന് കാണുന്നില്ല. പഠനനിലവാരത്തിൽ വിദ്യാർത്ഥികളുടെ

സ്ഥിതി പിന്നോക്കമാണ്.

അതുപോലെതന്നെ വിദ്യാഭ്യാസനന്ദനരായ ചെറുപ്പക്കാരുടെ ഇടയിൽ വൻമിച്ച തൊഴിലില്ലായ്മ നിലനില്ക്കുന്നു. ബ്രിട്ടീഷ്കാരുടെ കാലത്തുള്ള വിദ്യാഭ്യാസ രീതിയാണ് ഇന്നും തുടർന്നുപോരുന്നത്.

ജനങ്ങളുടെ ഉപജീവനമാർഗ്ഗം കൃഷിയാണ്. 1.20% ആളുകൾ ഇടത്തരം വ്യാവസായ രംഗത്തു തൊഴിലെടുക്കുന്നുണ്ട്.

പരമ്പരാഗത വ്യവസായം ഇന്ന് ഭീഷണി നേരിട്ടുകൊണ്ടിരിക്കുന്നു. കൂടിൽ വ്യവസായങ്ങൾ അങ്ങിങ്ങായി വളർന്നു വരുന്നുണ്ട്. സ്ത്രീകളുടെ ഇടയിൽ തൊഴിലില്ലായ്മ രൂക്ഷമായി നിലനില്ക്കുന്നു. ഇന്ന് ഇടത്തരം ചെറുകിട വ്യവസായങ്ങൾ വളർന്നുവരുന്നതുള്ള ഒരു പ്രവണത കാണുന്നുണ്ട്. ഇത് ഏറെ ആശാവഹമാണ്. ഇത് തൊഴിലവസരങ്ങൾ വർദ്ധിപ്പിക്കുകയും, മറ്റു വ്യവസായങ്ങൾ തുടങ്ങുവാൻ ഉള്ള ആളുകൾക്ക് പ്രോത്സാഹനവും ആയിത്തീരുകയും ചെയ്യുന്നു.

ജലപ്രകൃതി:

പഞ്ചായത്തിന്റെ വടക്കുഭാഗത്തുകൂടി കടലുണ്ടി പുഴ കടന്നുപോകുന്നു. അതുപോലെ വളരെയധികം കുളങ്ങളും പഞ്ചായത്തിന്റെ വിവിധ ഭാഗങ്ങളിലായിട്ടുണ്ട്. മാത്രമല്ല പഞ്ചായത്തിന്റെ വടക്കേ അതിർത്തിയിലും, തെക്കേ അതിർത്തിയിലും രണ്ട് തോടുകൾ കടന്നുപോവുന്നുണ്ട്.

ചാപ്പനങ്ങാടി, ചുനൂർ തലക്കാപ്പ്, തോട്ടപ്പായ, മാണൂർ എന്നീ ഭാഗങ്ങളിൽ കൂടിവെള്ള ക്ഷാമം നേരിടുന്ന പ്രദേശങ്ങളാണ്.

കൃഷിയും ജലസേചനവും

വടക്ക് കടലുണ്ടിപ്പുഴ മുതൽ തെക്ക് മാറാക്കര പഞ്ചായത്തുരെ നീണ്ടുകിടക്കുന്ന പൊൻമുള പഞ്ചായത്ത് തികച്ചും ഒരു കാർഷിക വ്യവസ്ഥയിൽ അധിഷ്ഠിതമായ ഗ്രാമമാണ്. കേരവൃക്ഷങ്ങൾ ഇടതിങ്ങി നിൽക്കുന്ന ചരിവുപ്രദേശങ്ങളും പച്ചപുതപ്പണിഞ്ഞ നെൽവയലുകളുള്ള സമതല പ്രദേശങ്ങളും ഉയർന്ന നിരപ്പ് പ്രദേശങ്ങളിൽ വിശാലമായ പാറക്കെട്ടുകൾക്കിടയിൽ കാണുന്ന കശുമാവ് തോട്ടങ്ങളും ഈ പ്രദേശത്തിന്റെ ഒരു സവിശേഷതയാണ്. മലകൾ നിറഞ്ഞ ഈ പ്രദേശത്തിന് (Ponmala) എന്ന പേരുലഭിക്കാൻതന്നെ കാരണം പഴയകാലത്തെ കാർഷികാഭിവൃദ്ധി മൂലമായിരുന്നു എന്നതാണ് ഐതിഹ്യം. എന്നാൽ ഇന്ന് ഇതിന് വളരെ മാറ്റങ്ങൾ സംഭവിച്ചിട്ടുണ്ട്. ഇവിടുത്തെ മുഖ്യകൃഷി തെങ്ങ്, നെല്ല്, കവുങ്ങ് മറ്റിടവിളകളുമാണ്.

ഭൂപ്രകൃതി അനുസരിച്ച് ഈ ഗ്രാമപഞ്ചായത്തിനെ മൂന്നായി ഭാഗിച്ചതിൽ ചരിവുപ്രദേശത്തിന് 1848.83 ഹെക്ടറും ഉയർന്ന നിരപ്പ് പ്രദേശത്തിന് 71.08 ഹെക്ടറും സമതല പ്രദേശത്തിന് 235 ഹെക്ടറും വിസ്തീർണ്ണമുണ്ട്. ചാപ്പനങ്ങാടിയിൽ സ്ഥിതിചെയ്യുന്ന ഉയർന്ന പ്രദേശം ഈ ഗ്രാമപഞ്ചായത്തിനെ രണ്ടായി ഭാഗിക്കുന്നു. ഇവിടെ നിന്നുള്ള എല്ലാ തോടുകളും മറ്റ് പഞ്ചായത്തുകൾവഴിയും നേരിട്ടുമായി കടലുണ്ടി പുഴയിൽ സന്ധിക്കുന്നു.

വൻകിട കർഷകർ മുതൽ നാമമാത്ര കർഷകർ വരെ ഇവിടെ ഉണ്ടെങ്കിലും കൂടുതലും നാമമാത്ര കർഷകർ തന്നെ

യാണ്. ഇതുസംബന്ധിച്ച വിശദവിവരം താഴെ കൊടുക്കുന്നു.

പട്ടിക-1

നമ്പർ	ഭൂപരിധി	കുടുംബങ്ങളുടെ എണ്ണം	വിസ്തീർണ്ണം
1.	ഒരു ഹെക്ടറിൽ താഴെ	4073	1629.2
2.	ഒരു ഹെക്ടറിനും 2 ഹെക്ടറിനും ഇടയിൽ	354	377.7
3.	രണ്ട് ഹെക്ടറിന് മുകളിൽ	30	148

ആളോഹരി കൃഷിഭൂമി പഞ്ചായത്തിന്റേത് .08 ഹെക്ടർ ആണ്. ഇത് സംസ്ഥാനത്തിന്റെ ആളോഹരി ഭൂമിയെക്കാൾ 0.01 ഹെക്ടർ കൂടുതലാണ്.

മണ്ണ്:

ഈ പഞ്ചായത്തിൽ കാണുന്ന മണ്ണ്, എക്കൽമണ്ണ്, ചെങ്കൽമണ്ണുമാണ്. ചെങ്കൽമണ്ണിന്റെ പി.എച്ച്. 5.5 മുതൽ 6.5 വരെയാണ്. രാസവള പ്രയോഗംകൊണ്ട് മണ്ണിലെ പുളിരസം കൂടുതലായി കാണുന്നു.

നെൽകൃഷി:

ഈ പഞ്ചായത്തിലെ മിക്കവാറും ഭൂമിയും പണ്ട് മഞ്ചേരി, കോട്ടയ്ക്കൽ എന്നിങ്ങനെയുള്ള സാമൂതിരി കുടുംബങ്ങളുടെ അധീനതയിലായിരുന്നു. കോവിലകത്തെ തമ്പുരാക്കൻമാർ

കൃഷിയും സ്ഥലങ്ങളും നോക്കി നടത്താൻ തദ്ദേശവാസികളായ ആളുകളെ കാര്യസ്ഥന്മാരാക്കി നിയമിച്ചിരുന്നു. ഇക്കാലത്തെ പ്രധാന കൃഷി നെല്ലായിരുന്നു. നെല്ലിൽ ഭൂരിഭാഗം പാട്ടമായി നൽകിയിരുന്നു. ഇക്കാലയളവിൽ കൃഷിക്കാരൻ ഏറ്റവും കൂടുതൽ ചൂഷണവിധേയമായിരുന്നു. 1957-ലെ ഭൂപരിഷ്കരണനിയമം നിലവിൽ വന്നതോടെ കൃഷിഭൂമി കർഷകന്റെ കൈവശമായി. കുടിയാന്മാരുടെ കൈവശം ഭൂമി ആയതോടെ കൃഷിരംഗം സജീവമായി. കൃഷിഭൂമികൾ തുണ്ടുതുണ്ടായി വിഭജിക്കപ്പെട്ടു. പാടങ്ങൾ നികത്തി വീടുകൾ പണിതു. പിന്നീട് തെങ്ങിനും കമുകിനും മറ്റിടവിളകൾക്കും പ്രാധാന്യം കൊടുത്തു.

അന്ന് കൃഷി തികച്ചും പരമ്പാരഗതമായിരുന്നു. കന്നുകുളി ഉപയോഗിച്ചാണ് ഉഴവു നടത്തിയിരുന്നത്. ചീര, പൊന്നാര്യൻ, വെള്ളരി, ആര്യൻ, ചെമ്പാവ്, നകര, തെക്കൻചീര, തവളക്കണ്ണൻ എന്നീ തരം നാടൻ നെൽവിത്തുകളായിരുന്നു കൃഷിചെയ്തിരുന്നത്. ഇരുപ്പു, നെൽകൃഷിക്കുള്ളജലം ഈ കാലങ്ങളിൽ യഥേഷ്ടം ലഭിച്ചിരുന്നു. എന്നാൽ ജല നിർഗമനം ഈ കാലങ്ങളിൽ ഒരു പ്രധാന കൃഷിജോലിയും ആയിരുന്നു. ജലസേചനത്തിനായി ഏത്തം, കാളതേക്ക്, പോളകൾ എന്നിവ ഉപയോഗിച്ചിരുന്നു. 1970-കളിൽ ഗ്രാമങ്ങളിൽ വൈദ്യുതി ലഭിച്ചതോടെ ജലസേചനം എളുപ്പമായി. കൃഷിരംഗത്ത് ഒരു ഹരിതവിപ്ലവം തന്നെ ഉണ്ടാവുകയും ചെയ്തു. കേരളത്തിൽ കൃഷി വകുപ്പ് കൃഷിക്കാരുടെ കാര്യങ്ങളിൽ കൂടുതൽ ശ്രദ്ധിച്ചതിന്റെ ഫലമായി കൃഷി ആദായകരമായി തുടങ്ങി. കൃഷി ഗവേഷണത്തിൽ അനവധി സ്ഥാപനങ്ങളും ഉയർന്നുവന്നു. വിത്തുകൾ, രാസവളങ്ങൾ, കൃഷിരീതികൾ, കീടനിയന്ത്രണങ്ങൾ എന്നിവ ശാസ്ത്രീയമായ രീതിയിൽ നടത്തപ്പെട്ടു. ഇതോടെ കാർഷിക രംഗം കൂടുതൽ പുരോഗതി കൈവരിച്ചു. എന്നാൽ പിന്നീടുണ്ടായ മറ്റുപല കാരണങ്ങളാലും ക്രമേണ കൃഷി, പ്രത്യേകിച്ച് നെൽകൃഷി ലാഭകരമല്ലാതായി. കർഷകന് തന്റെ വിളകൾക്ക് ന്യായമായ വില കിട്ടാതായി. കൃഷിപണിക്ക് ആളെ കിട്ടാത്ത അവസ്ഥയും വന്നുചേർന്നു. ക്രമേണ നെൽകൃഷി വളരെ കുറവായി. കൃഷിയിടങ്ങളിൽ തെങ്ങും, കമുകും മറ്റു ഇടവിളകളും കൃഷിചെയ്യാൻ തുടങ്ങി. നെൽകൃഷിക്ക് ജലലഭ്യത കുറയുകയും ചെയ്തു. നല്ലൊരു വിഭാഗം ജനങ്ങൾ കൃഷി ഉപേക്ഷിച്ച് മറ്റു മേഖലകളിൽ തൊഴിൽതേടി.

പട്ടിക -2

നമ്പർ	വിള	വിസ്തീർണ്ണം (ഹെക്ടർ)
1.	നെല്ല് (ഒന്നാംവിള)	210
2.	നെല്ല് (രണ്ടാംവിള)	210
3.	നെല്ല് (മൂന്നാംവിള)	

നെല്ലിന്റെ ഉത്പാദനം

നെല്ലിന്റെ ഉത്പാദനം നാടൻ വിത്തിനങ്ങളിൽനിന്ന് ഹെക്ടറിന് 1700 മുതൽ 1850 കിലോഗ്രാം വരെയും അത്യുല്പാദന ശേഷിയുള്ള വിത്തിനങ്ങളിൽ നിന്ന് ഹെക്ടറിന് 2100 മുതൽ 2200 കിലോഗ്രാം വരെയും നെല്ല് ലഭിക്കുന്നു. ജ്യോതി, ത്രിവേണി, പവിഴം, ജയ എന്നീ വിത്തിനങ്ങൾ പ്രധാനമായും കൃഷിവേനിൽകൂടി വിതരണം ചെയ്യുന്നുണ്ട്. നെൽപാടങ്ങളിൽ ഒന്നാംവിള കഴിഞ്ഞും, രണ്ടാംവിള കഴിഞ്ഞും ഇടവിളകൾ കൃഷിചെയ്യാറുണ്ട്. വാഴ, ചേന, ചേമ്പ്, കുർക്ക, പയർ, പച്ചക്കറികൾ, എള്ള്, ചാമ, മരച്ചീനി, മധുരക്കിഴങ്ങ് ഇവ കൃഷിചെയ്യാറുണ്ട്.

പട്ടിക 3

നമ്പർ	ഇടവിള	ഹെക്ടർ
1.	പയർ	51
2.	എള്ള്	8
3.	പച്ചക്കറി	60
4.	വാഴ	70
5.	മരച്ചീനി	120

മുഖ്യവിളയായ തെങ്ങിന്റെ വാർഷികോത്പാദനം 30.25 എണ്ണമാണ്. ജലസേചനം നടത്തുകയാണെങ്കിൽ വിളവ് ഇതിന്റെ ഇരട്ടിയാക്കാൻ സാധിക്കും. തെങ്ങുകൃഷിയുടെ മറ്റൊരുഭീഷണി നാളികേരത്തിന്റെ വിലയിടിവാണ്. കൊപ്രയാക്കിമാറ്റാമെന്നുവെച്ചാൽ ന്യായമായ വില കിട്ടുന്നില്ല. തെങ്ങ് ഒന്നിന് വളം ചേർക്കൽ ഏകദേശം 100 രൂപ ചിലവ് വരും. കൂലി ചിലവ് വേറെയും ആയതിനാൽ തെങ്ങ് പരിപാലനം കുറവാണ്. 90% തെങ്ങുകളും ചെരിവു പ്രദേശങ്ങളിലായതിനാൽ കൃഷിയിടം ചെറിയ തുണ്ടുകളാക്കി കിടക്കുന്നു. ഇത് കാരണം കാർഷിക ജോലി കൂടുകയും മണ്ണൊലിപ്പ് ഒരുപ്രശ്നമായി മാറുകയും ചെയ്യുന്നു.

വളം

പഞ്ചായത്തിലെ ആകെയുള്ള രാസവള വിൽപന കേന്ദ്രം കോൽക്കളം സഹകരണബാങ്ക് ആണ്. ആവശ്യമായ വളം

ലഭിക്കുന്നതിന് മറ്റു പഞ്ചായത്തുകളിലെ വളം ഡിപ്പോകളെ ആശ്രയിക്കേണ്ടിയിരിക്കുന്നു. മണ്ണുപരിശോധനാടിസ്ഥാനത്തിലുള്ള വളപ്രയോഗമല്ല കൃഷിക്കാർ നടത്തുന്നത്. പച്ചില വളവും കാലി വളവും കിട്ടാൻ വളരെ പ്രയാസമുണ്ട്. ഏതാനും കർഷകർ കൃഷിവേനിൽ കൂടി വിതരണം ചെയ്യുന്ന പച്ചില ചെടിയിരുടെ വിത്തുപയോഗിച്ച് ജൈവവളം ഉണ്ടാക്കുന്നു. ഇത് ആവശ്യമുള്ള ജൈവവളത്തിന്റെ 50% പോലും ആകുന്നില്ല.

കീടനാശിനികൾ:

നെല്ല്, വാഴ, പച്ചക്കറികൾ എന്നീ വിളകൾക്കാണ് കീടനിയന്ത്രണം കൂടുതൽ ആവശ്യമായി വരുന്നത്. കീടനിയന്ത്രണം ശാസ്ത്രീയമായ രീതിയിലല്ല ഉപയോഗിക്കുന്നത്. ആയതുകൊണ്ട് അനവധി ആരോഗ്യപ്രശ്നങ്ങൾ സംജാതമാകുന്നുണ്ട്.

കാർഷികോപകരണങ്ങൾ

പഞ്ചായത്തിൽ ഇപ്പോൾ പ്രയോഗത്തിലിരിക്കുന്ന കാർഷികോപകരണങ്ങൾ രണ്ടു ട്രാക്ടറുകൾ, 55 ജോഡി ഉഴവുകാളകൾ 30 റോക്കർ സ്പെയറുകൾ, 80 നാപ്സാക്ക്

സ്പെയറുകൾ, നാല് തെങ്ങുകയറ്റ യന്ത്രങ്ങളും 1200 ഓളം പമ്പുസെറ്റുകളും ആകുന്നു. മെതിയെന്ത്രം ഉപയോഗത്തിലില്ല. കൊയ്തെടുക്കുന്നതിലും മെതിക്കുന്നതിനും ശാസ്ത്രീയമായ രീതികൾ നിലവിൽ വരേണ്ടതുണ്ട്.

പാടശേഖര സമിതികൾ:

കൃഷിവേന്റെ കീഴിൽ 8 പാടശേഖര സമിതികൾ പ്രവർത്തിക്കുന്നുണ്ടെങ്കിലും ഇവയുടെ പ്രവർത്തനം ഫലപ്രദമല്ല. ഇവയുടെ വിശദാംശങ്ങളും വിളകളും താഴെ ചേർക്കുന്നു.

കുലി നിരക്ക്

കാർഷികമേഖലയിൽ തൊഴിലാളികളെ കിട്ടാൻ വിഷമമുള്ള ഒരു കാലഘട്ടമാണിത്. കാർഷിക ജോലികൾ അറിയാവുന്ന ആളുകൾ വളരെ കുറവാണ്. ജനങ്ങൾ കൃഷിയെ ഒരു തരം താണ ജോലിയായാണ് കരുതുന്നത്. ഇന്നത്തെ കുലിനിരക്ക് പുരുഷന്മാർക്ക് 100 രൂപയും സ്ത്രീകൾക്ക് 65 രൂപയുമാണ്. ഈ കുലിനിരക്ക്, മൊത്തത്തിൽ കൃഷിയെ ക്ഷീണിപ്പിക്കുന്നുണ്ട്. കളയെടുപ്പ്, വിളവെടുപ്പ്, സംസ്കരണം, മുതലായവയിലുള്ള ബുദ്ധിമുട്ടുകൾ വേറെയുമുണ്ട്.

നമ്പർ	പാടശേഖരത്തിന്റെ പേര്	ഒന്നാം വിള	രണ്ടാംവിള	മൂന്നാം വിള
1.	ചുനൂർ	നെല്ല് വാഴ	നെല്ല് വാഴ പയർ	പച്ചക്കറി
2.	കോട്ടപ്പുറം	നെല്ല് വാഴ	നെല്ല് വാഴ പയർ	പച്ചക്കറി
3.	കോൽക്കളം	നെല്ല് വാഴ	നെല്ല് വാഴ	എള്ള്
4.	പൊന്മുള മേൽമുറി	നെല്ല് വാഴ പയർ	നെല്ല് മരച്ചീനി വാഴ	പച്ചക്കറി
5.	പൊന്മുള	നെല്ല് മരച്ചീനി വാഴ	നെല്ല് വാഴ മരച്ചീനി	പച്ചക്കറി എള്ള്
6.	ചേങ്ങോട്ടൂർ	നെല്ല് വാഴ	നെല്ല് വാഴ പയർ	പച്ചക്കറി
7.	പുവ്വാട്	നെല്ല് വാഴ	നെല്ല് വാഴ	പച്ചക്കറി എള്ള്
8.	ആറമ്പി	നെല്ല് വാഴ	നെല്ല് വാഴ	പച്ചക്കറി

മൊത്തത്തിൽ ഇന്ന് കൃഷി ഒരു നഷ്ടകച്ചവടമായിരിക്കുന്നു.

കാർഷിക വായ്പ

ഈ പഞ്ചായത്തിൽ ആകെയുള്ള സഹകരണ ബാങ്ക് കോൽക്കളം സർവ്വീസ് സഹകരണ ബാങ്കാണ്. ഇവിടെ കൊല്ലത്തിൽ ഒരുതവണ കാർഷിക വായ്പ നൽകുന്നു. എങ്കിലും അധികവും കൃഷിക്കായി ഉപയോഗിക്കാറില്ല. ഉപയോഗിച്ചാൽ തന്നെയും കൃഷിയിൽനിന്ന് കിട്ടുന്ന ആദായം കൊണ്ട് വായ്പയും, പലിശയും അടയ്ക്കാൻ സാധിക്കാറില്ല എന്നതാണ് സത്യം.

ജലസേചനം;

മഴയെ മാത്രം ആശ്രയിച്ചാണിവിടെ കൃഷി നടത്തുന്നത്. വർഷത്തിൽ ശരാശരി 300 സെന്റിമീറ്റർ മഴ ലഭിക്കുന്നു. എന്നാൽ ഇതിന്റെ പകുതിപോലും കൃഷിക്കോ, മണ്ണിനോ ഗുണകരമായി ലഭിക്കുന്നില്ല. കുത്തിയൊലിച്ച് വരുന്ന തോടു കളിലെ വെള്ളം തോടുകൾ വഴി പുഴകളിൽ എത്തിച്ചേരുന്നു. ജലസംബന്ധമായി ബന്ധപ്പെട്ട ആസ്തികൾ താഴെ കൊടുക്കുന്നു.

തോടുകൾ

തോടുകളുടെ ആകെ നീളം 8.5 കിലോമീറ്റർ ആകുന്നു. ഈ തോടുകളെല്ലാം കടലുണ്ടിപുഴയിൽ ചെന്ന് ചേരുന്നു. ഈ തോടുകളിൽ കൃഷി ആവശ്യത്തിനായി 11 ചിറകൾ നിലവിലുണ്ട്. എങ്കിലും ഇവയുടെ ഉപയോഗം ശരിയായ രൂപത്തിൽ കൃഷിക്ക് ലഭിക്കുന്നില്ല. തോടിന്റെ പത്തിൽ ഒരു ഭാഗം മാത്രമേ പാർശ്വഭിത്തി കെട്ടിയിട്ടുള്ളൂ. ആയതിനാൽ മറുഭാഗങ്ങളിലുള്ള കൃഷികൾക്ക് പുല രീതിയിലും നഷ്ടം സംഭവിക്കുന്നു.

കുളങ്ങൾ

പൊന്മുള ഗ്രാമ പഞ്ചായത്തിൽ പല ഭാഗങ്ങളിലായി 68 കുളങ്ങൾ ഭാഗികമായെങ്കിലും ജലസേചനത്തിനുപയോഗിക്കുന്നു. മിക്ക കുളങ്ങളിലും ജല ലഭ്യത വളരെ കുറവാണ്. ഭിത്തികൾ പൊട്ടിയും, മണ്ണ് നിറഞ്ഞും ഉപയോഗ ശൂന്യമായി കിടക്കുന്നവയാണ് അധികവും. ജലസേചനത്തിനായി ഉപയോഗിക്കുന്ന കുഴൽ കിണറുകൾ 14 എണ്ണമാണ്. ഇതിൽ ഭൂരിഭാഗം കിണറുകളിൽ നിന്നും വെള്ളം ലഭിക്കുന്നില്ല. ഇതിനോട് അനുബന്ധിച്ചുള്ള കുളങ്ങളിൽ കുറഞ്ഞ തോതിൽ മത്സ്യബന്ധനം നടത്തിപ്പോരുന്നു.

കുളങ്ങളെ സംബന്ധിച്ചുള്ള വിവരങ്ങൾ

(പ്രധാനപ്പെട്ടവ)			
ക്രമ.ന	കുളത്തിന്റെ പേര്	വാർഡ് നമ്പർ	ഏരിയ
1.	പിച്ചൻ കുളം	I	3 സെന്റ്
2.	തണ്ടർ വാഴകുളം	II	5 സെന്റ്
3.	അമ്പലക്കുളം (വലിയത്)	III	2.5 ഏക്കർ
4.	അമ്പലക്കുളം (ചെറിയത്)	III	35 സെന്റ്
5.	ആറമ്പികുളം	VI	5 സെന്റ്
6.	പിച്ചൻകുളം	X	8 സെന്റ്

മണ്ണ് സംരക്ഷണം

പഴയ കാലങ്ങളിൽ വരമ്പുകൾ വെച്ചും മരങ്ങൾ വെച്ചും മണ്ണ് സംരക്ഷണം നടത്തിയിരുന്നു. ഇപ്പോൾ മണ്ണ് സംരക്ഷണ പ്രവർത്തനങ്ങൾക്ക് കൂടുതൽ അധ്വാനവും കൂടുതൽ പണവും ചിലവഴിക്കുന്നു. എന്നാൽ പഴയ കാലത്തെ അപേക്ഷിച്ച് കൂടുതൽ ചിലവഴിക്കുന്ന സംഖ്യയുള്ള ഗുണം ലഭിക്കുന്നില്ല. നീർതടപദ്ധതി ഇതിന് വളരെ സഹായകരമായിട്ടുണ്ട്.

നഴ്സറി

വ്യാവസായികാടിസ്ഥാനത്തിലുള്ളതും കൃഷി വകുപ്പിന്റേതുമായ നഴ്സറികൾ ഇവിടെ ഇല്ല. എങ്കിലും കർഷകർ സ്വന്തമായി ഉപയോഗിക്കുന്നതിന് വേണ്ടി നഴ്സറികൾ നടത്തുന്നുണ്ട്.

കൃഷിഭവൻ

1987- സെപ്തംബർ 1-ാം തിയ്യതിയാണ് കൃഷിഭവൻ നിലവിൽവന്നത്. 3 കൃഷി അസിസ്റ്റന്റും, ഒരു കൃഷി ഓഫീസറും ഒരു ശിപായിയും ആണ് നിലവിലുള്ളത്. അതിന്റെ പ്രവർത്തനം വളരെ കുറഞ്ഞ തോതിലോ എല്ലായിടത്തും എത്തിയിട്ടുള്ളൂ. കൃഷിഭവൻ പഞ്ചായത്തിന്റെ ഒരറ്റത്തായതിനാൽ എല്ലാ കർഷകർക്കും ഒരുപോലെ കൃഷിഭവനുമായുള്ള ബന്ധം പുലർത്താൻ കഴിയുന്നില്ല.

പ്രശ്നങ്ങൾ

പൊന്മുള ഗ്രാമപഞ്ചായത്തിലെ ഏറ്റവും വലിയ കാർഷിക പ്രശ്നം ജല ദുർലഭ്യമാണ്. കൃഷിക്ക് വേണ്ടത്ര ജലം ലഭിക്കുന്നില്ല. ഉള്ളവെള്ളം ശരിയായ രൂപത്തിൽ ഉപയോഗിക്കാനും സാധിച്ചിട്ടില്ല.

ഉല്പാദന ചെലവിലുണ്ടായ വൻ വർദ്ധനവും കർഷക തൊഴിലാളികളുടെ ദുർബ്ബലവും, തൊഴിലാളികളുടെ ഉയർന്ന കുലി നിരക്ക്, കാർഷികോല്പന്നങ്ങളുടെ വിലയിടിവ്. കാല വർഷത്തിന്റെ വ്യതിയാനങ്ങൾ, കൃഷി ഉപജീവിതമാർഗമായി സ്വീകരിച്ചവരുടെ എണ്ണക്കുറവ്. കന്നുകാലികളുടെ ദുർബല ഭൃത, കൃഷിക്കാരുടെ കൂട്ടായ്മയുടെ അഭാവം മുതലായവ ആണ് ഇന്ന് കാർഷിക രംഗം നേരിടുന്ന മറ്റ് പ്രശ്നങ്ങൾ. ഈ പ്രശ്നങ്ങൾ ഏറ്റവുമധികം ബാധിക്കുന്നത് നെൽകൃഷിയെയാണ്. പഞ്ചായത്തിലെ മുഖ്യകൃഷിയായ തെങ്ങുകൃഷിയും ഇന്ന് രക്ഷമായ പ്രതിസന്ധിയെ നേരിടുകയാണ്. ഈ രംഗത്ത് നേരിടുന്ന പ്രധാന പ്രശ്നം നാളികേരത്തിന്റെ വിലയിടിവ്തന്നെ. കേരവൃക്ഷങ്ങൾ നട്ടുപിടിപ്പിക്കുന്നതിൽ മത്സരിച്ച കേരളീയൻ തോന്നിയ സ്ഥലത്തെല്ലാം കേര വൃക്ഷങ്ങൾ നട്ടുപിടിപ്പിക്കാൻ തുടങ്ങിയതോടെ തെങ്ങുകളുടെ എണ്ണത്തിൽ വർദ്ധനവ് ഉണ്ടായെങ്കിലും മൊത്തം ഉല്പാദന ക്ഷമത കുറയുകയാണ് ചെയ്തത്. കാരണം കേരവൃക്ഷങ്ങൾക്ക് യോജിച്ച മണ്ണായിരുന്നില്ല പലരും ഇതിനായി ഉപയോഗിച്ചത്. ജൈവവളത്തിന്റെ ഉപയോഗം ഗണ്യമായി കുറയുകയും രാസവള പ്രയോഗം ഗണ്യമായി വർദ്ധിക്കുകയും ചെയ്തത് എല്ലാ വിളകളുടെയും ഉല്പാദനത്തെ ഗണ്യമായി ബാധിച്ചിട്ടുണ്ട്.

ഉയർന്ന പ്രദേശങ്ങളിലെ പ്രധാന കൃഷിയായ കശുമാവ് കൃഷിയും വേണ്ടത്ര പരിചരണം ലഭിക്കാത്തതിനാൽ നാശത്തിന്റെ വക്കിലെത്തിക്കഴിഞ്ഞു. പഞ്ചായത്തിൽ കശുമാവ് കൃഷിക്ക് അനുയോജ്യമായ സ്ഥലങ്ങൾ വേണ്ടത്ര ഉണ്ടെങ്കിലും അവ ഇതുവരെ ഉപയോഗപ്പെടുത്താൻ ശ്രമിച്ചിട്ടില്ല. കാർഷികോല്പന്നങ്ങൾ ശേഖരിക്കാനും, അവ വിറ്റഴിക്കുവാനും വേണ്ടത്ര സജീകരണങ്ങൾ ഇല്ലാത്തതിനാൽ ജനങ്ങൾക്ക് കാർഷിക വൃത്തിയോട് താല്പര്യം കുറഞ്ഞുവരുന്നതായിട്ടാണ് കാണപ്പെടുന്നത്.

വേനൽകാല പച്ചക്കറികൃഷിക്ക് ഇവിട വളരെയധികം സാധ്യതയുണ്ട്. ജലസേചന സൗകര്യം ലഭിക്കാത്തതും, ജൈവവളങ്ങളുടെ ലഭ്യത കുറവും, ഇടയ്ക്കിടയ്ക്ക് വരുന്ന രോഗങ്ങളും കീടങ്ങളുടെ ഉപദ്രവവും ഉല്പന്നങ്ങളുടെ വിലയിടിവും എല്ലാം പച്ചക്കറികൃഷി വ്യാപകമാക്കുന്നതിന് തടസ്സമായി നിൽക്കുന്നു. ഇടയ്ക്കിടെ ഉണ്ടാകുന്ന പ്രൃതിക്ഷോഭം ഇടവിളയായ വാഴ, കപ്പ മുതലായവയ്ക്ക് വൻനാശം വരുത്തിവെയ്ക്കും.

ചുരുങ്ങിയ കാലയളവിൽ കൂടുതൽ ആളുകളുടെ അധ്വാനം വേണ്ടിവരുന്ന കൈയ്ക്ക്, മെതി, മുതലായവയ്ക്ക് തൊഴിലാളികളെ കിട്ടാതെ കർഷകർ വലയുകയാണ്. ഇത് പരിഹരിക്കേണ്ടതായിട്ടുണ്ട്. മണ്ണൊലിപ്പ് തടയാൻ വേണ്ടത്ര സജീകരണങ്ങൾ ഇല്ലാത്തതും കാർഷിക രംഗത്ത് ഒരു

പ്രശ്നമാണ്. കൃഷിവേൻ സ്ഥിതിചെയ്യുന്ന സ്ഥലവും കർഷകർക്ക് സൗകര്യപ്രദമല്ല.

ഇവയ്ക്കെല്ലാം പുറമെ, മേത്തരം വിത്തുകളുടെ ഉപയോഗ കുറവ്, സർക്കാരിൽനിന്നുള്ള ആനുകൂല്യങ്ങളെ പറ്റി ജനങ്ങൾക്കുള്ള അജ്ഞത വേണ്ട സമയത്ത് വേണ്ടത്ര വിദഗ്ദ ഉപദേശങ്ങൾ ലഭ്യമാക്കാത്ത അവസ്ഥ മുതലായവ എല്ലാം കാർഷിക രംഗം നേരിടുന്ന പ്രതിസന്ധികളാണ്.

പരിഹാരങ്ങൾ

പഞ്ചായത്തിന്റെ വടക്കേ അറ്റത്തുകൂടി ഒഴുകുന്ന കടലുണ്ടി പുഴയിൽ ഏതു വേനലിലും വളരെ ആഴത്തിൽ ജലം കെട്ടിനിൽക്കുന്ന "മണ്ണാത്തി പാറയിൽ" ഒരു ലിഫ്റ്റ് ഇറിഗേഷൻ പദ്ധതി കൊണ്ടുവരികയാണെങ്കിൽ ഈ പഞ്ചായത്തിലെ ഒന്ന്, രണ്ട്, മൂന്ന് വാർഡുകളിലെ കർഷകർക്കും തൊട്ടടുത്ത കോഡൂർ ഗ്രാമപഞ്ചായത്തിലെ കർഷകർക്കും വളരെ അധികം പ്രയോജനപ്രദമാണ്. ഈ പദ്ധതിയ്ക്ക് മുൻകാലത്ത് ഗവൺമെന്റ് അംഗീകാരം നൽകിയിരുന്നു.

പഞ്ചായത്തിന്റെ വിവിധ ഭാഗങ്ങളിലായുള്ള 68-ഓളം കുളങ്ങൾ ജലസേചനത്തിന് പൂർണ്ണമായി ഉപയോഗിക്കാൻ പറ്റാത്ത രീതിയിൽ കിടക്കുകയാണ്. ഇതുപോലെ തന്നെ പഞ്ചായത്തിലെ 11 ചിറകൾ ഭാഗികമായോ പൂർണ്ണമായോ ഉപയോഗശൂന്യമായി കിടക്കുകയാണ്. ചെരിവ് പ്രദേശങ്ങളിലുള്ള ചോലകൾ പലതും വെള്ളം കെട്ടിനിർത്തി ജലസേചനത്തിന് ഉപയോഗിക്കാൻ പറ്റിയതാണ്. ഇതിന് ജനങ്ങളുടെ സഹകരണവും സാമ്പത്തിക സഹായവും ലഭ്യമാക്കേണ്ടതുണ്ട്. മോട്ടോർ പമ്പുകൾ കൂടുതൽ ഉപയോഗിക്കാൻ കൂടുതൽ സൗകര്യമുണ്ടെങ്കിലും വൈദ്യുതി കിട്ടുന്നതിലുള്ള പ്രയാസം ഏറെയാണ്. ഇതിന് ആവശ്യമായിട്ടുള്ളത് വൈദ്യുതി ലഭ്യമാക്കണം. കാഞ്ഞിരപ്പള്ളി 'ചിന'യിലെ വെള്ളം ഉപയോഗിച്ച് നെൽകൃഷി നടത്തുന്നതിനും കന്നുകാലികളെ കഴുകുന്നതിനും വളരെ ഉപകാരപ്രദമാണ്. 8 1/2 കിലോ മീറ്ററോളം നീണ്ടു കിടക്കുന്ന ഈ ഗ്രാമപഞ്ചായത്തിലെ തോടിന്റെ നല്ലൊരുഭാഗം പാർശ്വഭിത്തി കെട്ടാതെ കിടക്കുകയാണ്. ഇതിന്റെ പാർശ്വഭിത്തികൾ കെട്ടി കൃഷി സംരക്ഷിക്കേണ്ടതുണ്ട്.

കുളിക്കടവ്, കുണ്ടുവായിത്തോട്, മുതത്തോട്, പാറതോട്, കോൽക്കളം, ആകൈപടി, ചുള്ളിയിൽ എന്നിവിടങ്ങളിൽ പുതുതായി ചിറകൾ നിർമ്മിക്കുകയും ഇപ്പോൾ നിലവിലുള്ള ഈ ചിറകളായ പള്ളിപ്പടിചിറ, മാവുള്ളി ചിറ, പെരങ്ങൾ ചിറ, പണ്ടാരചിറ, എന്നിവ റിപ്പയർ ചെയ്യുകയും വേണം. കൂടുതൽ നീരൊഴുക്കുള്ള മാനാംചോലയും, ഇടുക്കൻ ചോലയും വികസിപ്പിക്കേണ്ടതുണ്ട്. മാനാംചോല പദ്ധതി, ഫലപ്രദമായി നടപ്പാക്കിയാൽ 150 തോളം കുടുംബങ്ങൾക്ക്

കുടിവെള്ളം എത്തിക്കുന്നതിനും, കൃഷിക്ക് വെള്ളം എത്തിക്കുന്നതിനും സഹായകമാകും.

ഒന്നാം വാർഡിലെ പരാരി മുതൽ മധുരക്കോട് വരെയുള്ള കൈത്തോടും, പുളിയൻ തോട്ടിൽനിന്ന്, കരിക്കോറ പാടത്തേക്ക് പോകുന്ന കൈത്തോടും, നടുതോട് മേൽഭാഗം മുതൽ താഴെമുട്ടിപ്പാലം വരെയുള്ള തോടും, മനയ്ക്കൽ ചിറയുടെ താഴ്ഭാഗം വരുന്ന തോടും, തോട്ടപ്പായി ഭാഗത്തെ കൈത്തോടും, പിച്വൻ കുളത്തിൽ നിന്നാരംഭിക്കുന്ന കൈത്തോടും ഇരുപാർശ്വങ്ങളും കെട്ടി സംരക്ഷിക്കുകയും, മനയ്ക്കൽ ചിറയിൽ നിന്നും, പണ്ടാരചിറയിൽനിന്നും രണ്ടു ഭാഗയ്ക്കായ്ക്കും കനാൽ നിർമ്മിക്കുകയും വേണം.

പഞ്ചായത്തിലെ മൂന്നാം വാർഡിലെ ഇരുകുളം, നാലാം വാർഡിലെ ആറമ്പികുളം, പത്താം വാർഡിലെ പിച്വൻകുളം റിപ്പയർ ചെയ്യുകയും ഒമ്പതാം വാർഡിൽ ചുന്ദൂർ ചിറയ്ക്ക് താഴെ 11-ാം വാർഡിൽ അരിട്ട് കുളവിന്ദു സമീപത്ത് ഓരോ കുളവും പുതുതായി നിർമ്മിക്കേണ്ടതാണ്. 5-ാം വാർഡിൽ പത്ത് കിണറുകളും കുഴിയ്ക്കാൻ സഹായം ലഭ്യമാക്കണം.

ഗ്രൂപ്പ് ഫാമിങ്ങ്

ഗ്രൂപ്പ് ഫാമിങ്ങ് സമ്പ്രദായം പുനരുജ്ജീവിപ്പിച്ചാൽ കാർഷികമേഖല വളരെ ഉയർത്തിക്കൊണ്ട് വരുവാൻ സാധിക്കും. ആയതിനാൽ കാർഷിക സമിതികൾ സജീവമാക്കണം. അനാവശ്യമായ പല കാർഷിക ചിലവുകളും ഈ സമ്പ്രദായം വഴി ഒഴിവാക്കാൻ കഴിയും എന്നതുകൊണ്ട് ഒരു പരിധിവരെ കൃഷി ലാഭകരമാക്കാൻ കഴിയും. കൂടാതെ പാടശേഖരങ്ങളിലേക്ക് ആവശ്യമായ ട്രാക്ടർ പോലെയുള്ള യന്ത്രോപകരണങ്ങൾ ഇതുവഴി എത്തിക്കാൻ കഴിയണം. വീത്തും വളവും ഓരോ പാടശേഖരത്തിലേയ്ക്കും ആവശ്യമായത് കൃഷിവേൻ മുഖേന സ്റ്റോക്ക് ചെയ്യാൻ സാധിക്കണം.

കർഷക തൊഴിലാളി:

പഞ്ചായത്തിലെ കർഷക തൊഴിലാളികളെ രജിസ്റ്റർ ചെയ്ത് അവർക്കുള്ള ക്ഷേമ പദ്ധതികളെക്കുറിച്ചും കാർഷികോത്പാദനം വർദ്ധിപ്പിക്കേണ്ടതിന്റെ ആവശ്യകതയെക്കുറിച്ചും ബോധവാന്മാരാക്കേണ്ടതുണ്ട്. രജിസ്റ്റർ ചെയ്യപ്പെട്ടവർക്ക് അവരുടെ ജോലിക്കനുസരിച്ചുള്ള പണി ആയുധങ്ങൾ സൗജന്യമായി വിതരണം ചെയ്യണം. കർഷക തൊഴിലാളി പെൻഷൻ ആകർഷണീയമായ നിലയിൽ വർദ്ധിപ്പിക്കണം. കർഷക തൊഴിലാളികളുടെ കുലിനിരക്ക് ഏകീകരിക്കുകവഴി തൊഴിലാളികളെ ചുഷണത്തിൽനിന്ന് രക്ഷിക്കുകയും അതോടൊപ്പം അമിതമായ കുലി ഈടാക്കുന്നത് തടയുകയും ചെയ്യും.

പൊതുവിപണി

തേങ്ങ, നെല്ല്, പച്ചക്കറി എന്നിവ ധാരാളമായി ഉല്പാദിപ്പിക്കുന്ന ഉല്പന്നങ്ങളെങ്കിലും പഞ്ചായത്ത് തലത്തിൽ വിപണന കേന്ദ്രങ്ങൾ വേണം. ഇത് സഹകരണാടിസ്ഥാനത്തിലോ മറ്റേതെങ്കിലും അടിസ്ഥാനത്തിലോ ചെയ്യാവുന്നതാണ്. പെട്ടെന്ന് വിറ്റഴിക്കേണ്ടതായ പച്ചക്കറി ഇനങ്ങൾക്ക് ഇത് വളരെ പ്രയോജനകരമാണ്. ചന്ത സമ്പ്രദായവും ഏർപ്പെടുത്തേണ്ടതാണ്. ഇത് മാന്യമായ വില ലഭിക്കാൻ സഹായിക്കും.

വളങ്ങൾ:

ജൈവവളത്തിന്റെ ലഭ്യത പഞ്ചായത്തിൽ വളരെ കുറവാണ്. ഇത് നികത്തേണ്ടതുണ്ട്. ഡൈബ്ര, കൊഴിഞ്ഞിൽ, ശീമക്കൊന്ന എന്നിവ വ്യാപകമായ തോതിൽ കൃഷിയിടങ്ങളിൽ വളർത്താൻ വേണ്ട ഉപദേശങ്ങളും വിത്തുകളും മറ്റ് സഹായങ്ങളും നല്കി പച്ചില വളത്തിന്റെ ലഭ്യത വർദ്ധിപ്പിക്കണം. കാലികളെ വളർത്തുന്നതിനുള്ള പ്രോത്സാഹനവും നൽകണം.

കശുമാവ്:

വളരെ ഒന്നും പരിചരണം ആവശ്യമില്ലാത്ത കശുമാവ് കൃഷിക്ക് ഇവിടെ സാധ്യത വളരെ ഏറെയാണ്. ഇത് പ്രയോജനപ്പെടുത്താൻ കൃഷിവകുപ്പിന്റെ സഹായം വളരെ അത്യാവശ്യമാണ്. കൃഷിവേൻ മുഖേന കശുമാവ് തൈകൾ വിതരണം ചെയ്യുന്നുണ്ടെങ്കിലും തക്കസമയത്ത് കർഷകർക്ക് ലഭിക്കാറില്ല. അതുകൊണ്ട് സമയത്ത് തന്നെ തൈകൾ ലഭ്യമാകുകയും വേണ്ട ഉപദേശങ്ങൾ നൽകുകയും വേണ്ടതാണ്. അതുപോലെ തന്നെ ആവശ്യമായ വളവും സബ്സിഡിയും കർഷകർക്ക് ലഭ്യമാക്കണം.

പച്ചക്കറി:

പച്ചക്കറി കൃഷിക്ക് ഇവിടെ വളരെ അധികം സാധ്യത ഉണ്ട്. ഇത് സഹകരണാടിസ്ഥാനത്തിൽ നടത്താൻ കഴിയും. സി.ബി.എൻ.പി. സാക്ഷരതാ പ്രവർത്തകർ, കർഷക സമിതികൾ, അംഗൻവാടി വർക്കേഴ്സ് ഇവർ മുഖേനയും കൂടാതെ വ്യാപകമായ തോതിൽ ഗ്രൂപ്പ് ഫാമിങ്ങ് കമ്മിറ്റികൾ മുഖേനയും പച്ചക്കറി കൃഷികൾ നടത്താം. വിത്ത്, വളം, കീടനാശിനികൾ എന്നിവ കൃഷിവേൻ മുഖേന ലഭ്യമാക്കണം.

കൃഷിവേൻ:

പഞ്ചായത്തിലെ കൂടുതൽ കർഷകർക്കും സൗകര്യപ്രദമല്ലാത്ത രീതിയിൽ ഈ പഞ്ചായത്തിന്റെ ഒരൊറ്റത്താണ് സ്ഥിതി ചെയ്യുന്നത്. ഇത് ഭൂരിഭാഗം കർഷകർക്കും സൗക

രൂപദ്രവമായ സ്ഥാനത്തേക്ക് മാറ്റണമെന്ന് നിർദ്ദേശിക്കുകയും ചെയ്യുന്നു. കൂടാതെ അഗ്രോ ക്ലിനിക്കുകൾ ആരംഭിച്ച് കൂടുതൽ കർഷകർക്ക് കാർഷികോപദേശങ്ങൾ നൽകുന്നതിനുള്ള സംവിധാനം ഏർപ്പെടുത്തണം.

വിത്തിനങ്ങൾ:

നല്ലയിനം വിത്തുകൾ യഥാസമയത്ത് കർഷകർക്ക് ലഭ്യമാക്കണം. ഇതിന് പഞ്ചായത്തിൽ തന്നെ കാർഷിക സമിതികൾ മുഖേനയും ഗ്രൂപ്പ് ഫാമിംഗ് സമ്പ്രദായം വഴിയും നഴ്സറികൾ ഉല്പാദിപ്പിച്ച് വിതരണം നടത്താവുന്നതാണ്. കൃഷി വേറെ പ്രത്യേക സഹായം ഇതിന് ലഭിക്കണം.

കർഷകരും കർഷക തൊഴിലാളികളും തിങ്ങിപ്പാർക്കുന്ന പൊതുമുള പഞ്ചായത്തിന് ആസൂത്രണം അതിന്റെ ലക്ഷ്യം പൂർത്തീകരിക്കണമെങ്കിൽ നാം ഒന്നിച്ചുനീങ്ങണം. എല്ലാ അഭിപ്രായ വ്യത്യാസങ്ങളും മാറ്റിവെച്ചു കൂട്ടായി യത്നിക്കുക.

കോട്ടപ്പുറം, ചേങ്ങോട്ടൂർ, ചുനൂർ ഭാഗങ്ങൾ വാട്ടർ ഷെഡ് ഏരിയയിൽ ഉൾപ്പെടുത്തുക.

മൃഗസംരക്ഷണവും മത്സ്യബന്ധനവും

മൃഗസംരക്ഷണം

പൊൻമുള ഗ്രാമപഞ്ചായത്തിലെ ഭൂരിഭാഗം ജനങ്ങളും കൃഷിക്കാരാകുന്നു. പരമ്പരാഗതമായി തന്നെ കൃഷി പണിയും അനുബന്ധമായി കാലി വളർത്തലും ഇവരുടെ തൊഴിലാണ്. എന്നാൽ കാലി വളർത്തലും സംരക്ഷണവും പഴയകാലത്ത് ജീവിത ഉപാധിയായി സ്വീകരിച്ചിരുന്നു.

പശു, എരുമ, കാള, പോത്ത് ഇവയെല്ലാം തന്നെ മെച്ചപ്പെട്ട ജനുസുകൾ ആയിരുന്നില്ല. ആയത്കൊണ്ട് പശു, എരുമ, ആട് ഇവയിൽ നിന്നും നന്നേ കുറഞ്ഞ തോതിൽ മാത്രമേ പാലുൽപാദിപ്പിക്കാൻ കഴിഞ്ഞിരുന്നുള്ളൂ. നാടൻ ഇനങ്ങളെ വളർത്തിയത് കൊണ്ട് കൂടുതൽ ലാഭമുണ്ടാക്കാൻ കഴിഞ്ഞിരുന്നില്ല. എന്നാൽ പഴയ കാലങ്ങളിൽ കന്നുകാലികൾക്ക് ഇഷ്ടം പോലെ മേച്ചിൽ സ്ഥലങ്ങൾ ഉണ്ടായിരുന്നു. അതുകൊണ്ടു തന്നെ ഒരു വലിയ അളവോളം തീറ്റയുടെ പ്രശ്നം പരിഹരിച്ചിരുന്നു. എന്നാൽ ഇന്ന് ജനപ്പെരുപ്പവും കൃഷിയും വ്യാപിച്ചത് മൂലം മേച്ചിൽ സ്ഥലങ്ങൾ നന്നേ കുറഞ്ഞുപോയി. അത്കൊണ്ട് കന്നു കാലി വളർത്തുന്നതിൽ നിന്ന് വളരെ അധികം കർഷകർ പുറകോട്ട് പോയി. പഴയ കാലങ്ങളിൽ കർഷകർക്കിടയിൽ നടന്നിരുന്ന ഒരു പ്രധാന മത്സരമായിരുന്നു കാളപ്പുട്ട് മത്സരം.

ഇന്ന് ഓരോ ബ്ലോക്കിടിസ്ഥാനത്തിലും ഒരു മൃഗാശുപത്രിയും മൃഗസംരക്ഷണ വകുപ്പും പ്രവർത്തിക്കാൻ തുടങ്ങി

യതോടുകൂടി അത്യല്പാദന ശേഷിയുള്ള കുറവ പശുക്കളെയും വിത്തുകാളകളേയും ഇറക്കു മതി ചെയ്യാൻ തുടങ്ങി. കൂടുതലും സിറ്റ്സർലാന്റിൽ നിന്നാണ് കന്നുകാലികളെ ഇറക്കുമതി ചെയ്തത്. അതോടുകൂടി ബ്രൗൺ സിസ്, സിന്ധി, ജഴ്സി എന്നീ ഇനങ്ങളെ നാട്ടിൽ വ്യാപകമായി വളർത്താൻ തുടങ്ങി. നാടൻ ഇനങ്ങളുമായി ബീജസങ്കലനം നടത്തി അത്യുൽപാദനശേഷിയുള്ള കുഞ്ഞുങ്ങളെ ഉല്പാദിപ്പിക്കുക വാനും തുടങ്ങി. ഇന്ന് പൊൻമുള പഞ്ചായത്തിൽ സങ്കരയിനം പശുക്കളെയും ഉഴവുകാളകളെയും എരുമകളേയും കാണാൻ സാധിക്കും.

സങ്കരയിനം പശുക്കളേയും എരുമകളേയും വളർത്തിയപ്പോൾ പരിചരണം കൂടുതൽ ആവശ്യമായി വന്നു. നാടൻ ജനുസ്സുകളിൽ കാണാത്ത പല രോഗങ്ങളും കണ്ടു തുടങ്ങി. ഉദാഹരണത്തിന് അകിടുവീക്കം, കൊരലപ്പൻ, കുളമ്പ് രോഗം, ഇവ ധാരാളമായി കണ്ടുതുടങ്ങി. മേൽപറഞ്ഞ അസുഖങ്ങൾ കുറവ് മൃഗങ്ങളിൽ ക്ഷീരോൽപാദനത്തെ വളരെ അധികം ബാധിക്കുന്നുണ്ട്.

എന്നാൽ ഇന്ന് മേൽപറഞ്ഞ രോഗങ്ങളെ ചികിത്സിക്കാൻ പറ്റുന്ന സംവിധാനം ജില്ലാ ആശുപത്രികളിൽ മാത്രമേ ലഭ്യമാകുന്നുള്ളൂ. ജില്ലാ മൃഗാശുപത്രി മലപ്പുറത്ത് പ്രവർത്തിക്കുന്നു. രണ്ട് വെറ്റനറി ഡോക്ടർമാരും ലൈവ് സ്റ്റോക്ക് അസിസ്റ്റന്റ്, ശിപായി മുതലായവരുടെ സേവനം ഇന്ന് ലഭ്യമാണ്. കൂടാതെ കോഡുരിലും താണിക്കലിലും പൊൻമുള

പഞ്ചായത്തിലെ ചേങ്ങോട്ടുരിലും ഒതുകുണ്ടലിലും മൃഗശുപ്രതികൾ പ്രവർത്തിക്കുന്നു. കറവുമാടുകളുടെ ബീജസങ്കലനത്തിലും രോഗചികിത്സയ്ക്കും രോഗപ്രതിരോധത്തിനും ഈ സ്ഥാപനങ്ങളെ ആശ്രയിക്കേണ്ടിവരുന്നു. കറവു ഇനങ്ങൾക്ക് രോഗങ്ങൾ വന്നാൽ അവയ്ക്ക് ചികിത്സ നൽകാൻ ഉടമസ്ഥർ ശുഷ്കാന്തി കാണിയ്ക്കാറുണ്ട്. കാരണം നാടൻ ഇനങ്ങളെക്കാൾ അത്യുൽപാദന ശേഷിയുള്ള ഇനത്തിന് കൂടുതൽ വില കൊടുക്കേണ്ടിയിരിക്കുന്നു. പലപ്പോഴും ബാങ്കിൽ നിന്നു കിട്ടുന്ന കടം ഉപയോഗിച്ചായിരുന്നു കൃഷിക്കാർ കറവമാടുകളെ വാങ്ങുന്നത്. രോഗങ്ങൾ വന്നു ചത്തു പോയാൽ അതൊരു സാമ്പത്തിക ബാധ്യതയായി മാറും. ഇത് ഉടമസ്ഥർക്ക് അറിയാം.

ക്ഷീരോൽപാദനരംഗത്ത് ഏറ്റവും വലിയപ്രശ്നം ഉൽപാദിപ്പിക്കുന്ന പാൽ വാങ്ങാനും കൃഷിക്കാർക്ക് പാലിനും ക്ഷീരോൽപന്നങ്ങൾക്കും മതിയായ വില കിട്ടാനുള്ള സംവിധാനം ഇല്ല. പാലിന്റെ വിപണനത്തിന് സഹകരണ സംഘങ്ങൾ ഇല്ലാത്തതുകൊണ്ട് പാൽ വിറ്റഴിക്കാനും ന്യായമായ വില ലഭിക്കാനും സംവിധാനമില്ല.

കൃഷി രംഗത്ത് യന്ത്ര വൽക്കരണം വന്നതും നെൽകൃഷി കുറഞ്ഞതും വളർത്തു മൃഗങ്ങളുടെ എണ്ണം കുറയ്ക്കാൻ കാരണമായിട്ടുണ്ട്. പൊൻമുള ഗ്രാമപഞ്ചായത്തിൽ കോഴികളെയും താറാവുകളെയും ചെറിയ തോതിൽ വളർത്തുന്നുണ്ട്. നിരന്തരമായി ഉണ്ടാവുന്ന കോഴിവസന്ത കോഴികളുടെ എണ്ണത്തിലും കുറവ് വരുത്തി. റോഡുകളും വാഹനങ്ങളും വർദ്ധിച്ചതോടെ വണ്ടികാളുകളുടെ എണ്ണം കുത്തനെ കുറയുകയുണ്ടായി.

പൊൻമുള ഗ്രാമ പഞ്ചായത്തിലെ കന്നുകാലികളുടെ കണക്കുകൾ താഴെ കൊടുക്കുന്നു.

ക്രമനമ്പർ	കാലികളുടെ ഇനം	കാലികളുടെ എണ്ണം
1.	പശു	688
2.	കന്നുകുട്ടി	126
3.	എരുമ	37
4.	ഉഴവു കാള	110
5.	ആട്	914

ഇത്രയും കന്നുകാലികൾ ഉണ്ടെങ്കിൽ കൂടിയും ചകിത്സാ സൗകര്യം ഈ ഗ്രാമപഞ്ചായത്തിൽ ഇല്ല. ചേങ്ങോട്ടുരിലുള്ള സബ്സെന്റർ വളരുകാലമായി പൂട്ടിക്കിടക്കുകയാണ്.

പ്രശ്നങ്ങളും പരിഹാരങ്ങളും

പൊൻമുള ഗ്രാമ പഞ്ചായത്തിൽ വെറ്റനറി ആശുപത്രി ഇല്ല ആയതുകൊണ്ട് കന്നുകാലികൾക്ക് ചികിത്സ നടത്താനും ബീജസങ്കലനത്തിനും ആവശ്യമായ ഒരു സ്ഥിര സംവിധാനം ഉണ്ടാക്കേണ്ടതാണ്.

ഉൽപാദിപ്പിക്കുന്ന പാൽ വിപണനത്തിനു സൗകര്യമില്ല. ക്ഷീര വികസന വകുപ്പിന്റെ പ്രവർത്തനവും കാര്യമായി പൊൻമുള ഗ്രാമ പഞ്ചായത്തിൽ നടന്നിട്ടില്ല. പഴയ കാലത്തുണ്ടായിരുന്ന പാൽ സൊസൈറ്റി പുനരുജ്ജീവിപ്പിച്ചു സംഘം മുഖേന പാൽ വിതരണം നടത്തേണ്ടതാണ്. ക്ഷീര വികസന വകുപ്പിന്റെ പ്രവർത്തനവും പദ്ധതികളും ഗ്രാമപഞ്ചായത്തിൽ നടപ്പാക്കുക. മാത്രമല്ല ചേങ്ങോട്ടുരിലും പറങ്കി മുച്ചിക്കലും ക്ഷീര സഹകരണ സംഘങ്ങൾ പ്രവർത്തിക്കാൻ വളരെ യേറെ സൗകര്യമുള്ള പ്രദേശങ്ങളാണ് പഞ്ചായത്തിലെ ജനങ്ങളിൽ ഏകദേശം 80% തോളം കന്നുകാലി മാംസം ഭക്ഷിക്കുന്നവരാണ്. എന്നാൽ പഞ്ചായത്തിൽ എവിടെയും ശാസ്ത്രീയ അറവ് ശാലകൾ നിലവിലില്ല. അതുകൊണ്ടു തന്നെ പല ആരോഗ്യപ്രശ്നങ്ങളും തന്നെ ഇവിടെ നിലനിൽക്കുന്നു.

പൊൻമുള ഗ്രാമപഞ്ചായത്തിൽ ക്ഷീര വികസന പദ്ധതികൾക്ക് കൂടുതൽ ഫണ്ട് അനുവദിക്കണം തീറ്റ പൂർകൃഷിയ്ക്കു പോസ്താഹനം നൽകുന്നതിന് പദ്ധതികൾ ആവിഷ്കരിക്കണം.

മിനി ഡയറി യൂണിറ്റുകൾ തുടങ്ങുന്നതിന് കർഷകർക്ക് സാമ്പത്തിക സഹായവും പ്രോത്സാഹനവും നൽകുക. മാതൃകാ തൊഴുത്തിനുള്ള സഹായം ചുരുക്കം പേർക്കേകിട്ടുന്നുള്ളൂ. അത് കൂടുതൽ പേർക്ക് ലഭ്യമാക്കണം. പാലുൽപന്ന നിർമ്മാണ യൂണിറ്റുകൾ തുടങ്ങുന്നതിനും സന്നദ്ധ സംഘടനകൾക്കു സാമ്പത്തിക സഹായം അനുവദിക്കേണ്ടതാണ്. കോഴി ഇറച്ചിക്ക് അനുസംസ്ഥാനങ്ങളെ ആശ്രയിക്കുന്ന ഈ കാലഘട്ടത്തിൽ കോഴിവളർത്തലിന് വലിയ സാധ്യതകൾ ഉണ്ട്. ആയതുകൊണ്ട് ഇറച്ചികോഴി വളർത്തലിന് പ്രോത്സാഹനവും സാമ്പത്തിക സഹായവും ലഭ്യമാക്കണം. ആടുവളർത്തലും ലാഭകരമായ ഒരു തൊഴിലാണ്. സാമ്പത്തിക സഹായം ലഭ്യമാക്കണം. കന്നുകാലി വളർത്തുന്നവർക്കും, കോഴി വളർത്തുന്നവർക്കും, കോഴിതീറ്റ, കാലി തീറ്റ എന്നിവ മിതമായ വിലയ്ക്കു ലഭ്യമാക്കണം. പാലും മുട്ടയും കോഴി ഇറച്ചിയും ന്യായമായ വില നൽകി സംഭരിച്ചു വിറ്റഴിക്കുന്നതിനു ഗ്രാമ പഞ്ചായത്ത് തലത്തിൽ വിവിധ റീട്ടേർ ദേശ സംഘങ്ങൾ ആവിഷ്കരിച്ചു പ്രവർത്തിക്കണം. ഇതുവഴി കാലിതീറ്റ വിതരണവും നടത്താം. കോഴിവസന്തക്ക് കുത്തി വെപ്പുകൾ നടത്താനും സംവിധാനം ഉണ്ടാക്കേണ്ടതാണ്. പഞ്ചായത്തിന്റെ വിവിധ ഭാഗങ്ങളിൽ അറവ് ശാല

കൾ നിലവിൽ വരണം. അനധികൃതമായി അറവ് നടത്തുന്നതിന് നിരോധിക്കുകയും വേണം. പഞ്ചായത്തിന്റെ വിവിധ ഭാഗങ്ങളിൽ പ്രത്യേകിച്ചും ചാപ്പനങ്ങാടി, പറങ്കിമുച്ചിക്കൽ ഭാഗങ്ങളിൽ അലഞ്ഞ് തിരിഞ്ഞ് നടക്കുന്ന കന്നുകാലികളെ, പഞ്ചായത്ത് തലത്തിൽ ആല നിർമ്മിച്ച് പിടിച്ച് കെട്ടാൻ സംവിധാനം ഉണ്ടാക്കണം. വളർത്ത് പട്ടികൾക്ക് ലൈസൻസ് സംവിധാനം ഒരുക്കാനും പ്രതിരോധ കുത്തിവെപ്പ് നടത്താനും കഴിയണം. അലഞ്ഞ് തിരിയുന്ന പട്ടികളെ നശിപ്പിക്കാൻ സംവിധാനം ഒരുക്കണം.

മത്സ്യബന്ധനം

പൊന്മുള ഗ്രാമ പഞ്ചായത്തിൽ അല്പം ചില കുളങ്ങളിൽ ചെറിയ തോതിൽ മത്സ്യം വളർത്തുന്നു. പൊന്മുള ഗ്രാമ പഞ്ചായത്തിൽ ഗുദ്ധജലം ഉൾക്കൊള്ളുന്ന കിണറുകൾ ചോലകൾ, പൊതുകുളങ്ങൾ, തോടുകൾ ഇവയാണ് ഉള്ളത്. ഇവിടെ ഒരു കിലോ മീറ്ററോളം നീളത്തിൽ വടക്ക് ഭാഗത്തിലൂടെ

കടലുണ്ടിപുഴ ഒഴുകുന്നുണ്ട്. ഈ പുഴ മത്സ്യ ബന്ധത്തിന് കൂടുതൽ സഹായകരമല്ല. പുഴയിൽ ഇപ്പോൾ മത്സ്യ സമ്പത്ത് വളരെ കുറവാണ്. വെടിമരുന്നുകളും മറ്റും ജനങ്ങൾ സാധാരണയായി ഉപയോഗിച്ച് വരുന്നുണ്ട്. ഇത് വഴി മത്സ്യ സമ്പത്ത് നശിക്കുന്നു. പഴയ കാലത്ത് ഗ്രാമ പഞ്ചായത്തിലെ വയലേലകളിൽ കൊയ്ത്ത് കാലത്ത് ബ്രാൽ, മുൾക്ക് വാള, തൊണ്ണി, കടുങ്ങാലി, ആരൽ, കടു എന്നീ മത്സ്യങ്ങൾ ധാരാളമായി കിട്ടിയിരുന്നു. നെല്ലുണ്ടാകുന്ന കീടങ്ങൾക്ക് എതിരെ മരുന്നു തളി വ്യാപകമായതോടെ മത്സ്യങ്ങൾ കുട്ടത്തോടെ ചത്തൊടുങ്ങി. ഇപ്പോൾ കൊയ്ത്തു കാലത്ത് മത്സ്യം കിട്ടാറില്ല. മാതമല്ല കുളങ്ങളിലും തോടുകളിലും ഉള്ളവ തന്നെ രോഗങ്ങൾ ഉള്ളവയും ആകുന്നു. അതുകൊണ്ട് ആരും തന്നെ ഇവയെ പിടിച്ച് ഭക്ഷിക്കാൻ താല്പര്യപ്പെടാറില്ല.



വ്യവസായം

പൊൻമുള ഗ്രാമപഞ്ചായത്തിൽ മൊത്തം ജനസംഖ്യയായ 25,635 പേരിൽ (ICDS) കണക്കുപ്രകാരം) വ്യവസായരംഗത്ത് പഞ്ചായത്തിന് അകത്തും പുറത്തുമായി 305 ഓളം പേർ പ്രത്യക്ഷമായി തൊഴിൽ ചെയ്യുന്നു. ഇത് പഞ്ചായത്തിലെ ജനസംഖ്യയുടെ 1.20% മാത്രമാണ്.

പഞ്ചായത്ത് നിലവിൽ വന്നശേഷം 1981 വരെ വ്യവസായം എന്ന രീതിയിൽ ഒരു സ്ഥാപനവും പ്രവർത്തിച്ചിരുന്നില്ല. ജനങ്ങൾ തികച്ചും കാർഷിക ജോലിയിൽ ഏർപ്പെട്ടിരുന്ന ഗ്രാമീണരുമായിരുന്നു. 1981 കാലയളവിനു മുൻപ് ഗ്രാമപഞ്ചായത്തിന്റെ വിവിധ ഭാഗങ്ങളിലായി ചെറുകിട കൂടിൽ വ്യവസായങ്ങളായ ബീഡി, പപ്പടം, എന്നിവയിലും, അതുപോലെ പരമ്പരാഗത വ്യവസായങ്ങളായ (കൂട്ട, പനമ്പ്, പായനെയ്ത്ത്) എന്നിവയിലും ആണ് ജനങ്ങൾ തൊഴിലെടുത്തിരുന്നത്. ഇവയെല്ലാംതന്നെ കൂടിലുകളിൽ കേന്ദ്രീകരിച്ചായിരുന്നു നിലനിന്നിരുന്നത്.

ഈ കാലഘട്ടത്തിൽ ചെറുകിട വ്യവസായ യൂണിറ്റുകൾ നിലവിൽ വരാതിരിക്കുവാൻ കാരണമായിക്കൊണ്ടുനന്നത് വ്യവസായരംഗത്തെക്കുറിച്ചുള്ള പരിജ്ഞാനക്കുറവ്, ഊർജ്ജപ്രതിസന്ധി, ഗതാഗത അപര്യാപ്തത, വിപണനസാധ്യതക്കുറവ്, അസംസ്കൃത വസ്തുക്കളുടെ ദുർലഭ്യം എന്നിവയായിരുന്നു.

പക്ഷേ സാമൂഹ്യ-സാംസ്കാരിക രംഗങ്ങളിൽ ഉണർവ്വ്

വന്നതോടുകൂടി വ്യവസായിക മണ്ഡലത്തിലും മാറ്റം കണ്ടുതുടങ്ങി.

ഇന്നത്തെ 8-ാം വാർഡായ മണ്ണഴിയിൽ പി. വി. കൃഷ്ണൻമാസ്റ്റർ നേതൃത്വപരമായ പങ്കുവഹിച്ചതിന്റെ ഫലമായി 1981 - ൽ ആദ്യമായി ഖാദിഗ്രാമ വ്യവസായ യൂണിറ്റിന്റെ ഒരു കേന്ദ്രം വാടകകെട്ടിടത്തിൽ പ്രവർത്തനം ആരംഭിക്കുകയുണ്ടായി. അതിനുശേഷം വിവിധ ഭാഗങ്ങളിലായി നിരവധി ചെറുകിട വ്യവസായ യൂണിറ്റുകൾ (ആധുനീകം) നിലവിൽ വരുവാൻ തുടങ്ങി. 1984- ൽ 50 സ്ത്രീ തൊഴിലാളികളോടുകൂടി സ്വന്തം കെട്ടിടത്തിൽ ഖാദി ഗ്രാമ വ്യവസായ ബോർഡ് പ്രവർത്തനം ഊർജ്ജിതമാക്കിയതോടെ വ്യവസായികരംഗത്ത് പുതിയ സാധ്യതകൾ കണ്ടെത്താനാണ് ബോധ്യമായി.

1985-86 കാലഘട്ടത്തിൽ പൊൻമുള ആസ്ഥാനമായി ഒരു മെറ്റിൽ ഇൻഡസ്ട്രീസ് (സ്വകാര്യമേഖലയിൽ) സ്ഥാപിതമായി. ഇതോടെ പഞ്ചായത്തിന്റെ രണ്ടതിരത്തിയിലും വ്യവസായ രംഗത്തെക്കുറിച്ച് പ്രതീക്ഷകളുണർത്തി.

ആധുനിക വ്യവസായരംഗത്തിന് വളരെയേറെ സാധ്യത ഉണ്ടെന്ന് തെളിയിക്കുമാറ് 1987 ൽ മണ്ണഴിയിൽ 40 ലക്ഷത്തോളം രൂപ മുതൽ മുടക്കി 4 സ്വകാര്യവ്യക്തികളുടെ കീഴിൽ ഒരു പ്ലാസ്റ്റിക് വ്യവസായ യൂണിറ്റ് സ്ഥാപിതമായി 25 ഓളം തൊഴിലാളികൾക്ക് നേരിട്ടും, മറ്റനേകം തൊഴിലാ

ചാർട്ട് 1

ക്രമ നമ്പർ	കൂടിൽ വ്യവസായം	എണ്ണം	സ്ത്രീ.	പുരു.	ആകെ	വാർഡ്
1.	ബീഡി	2	-	6	6	VI
II	പപ്പടം	2	-	11	11	IV
III	അച്ചാർ	1	15	-	15	VIII

ചാർട്ട് 2

ക്രമ നമ്പർ	പരമ്പരാഗത വ്യവസായം	എണ്ണം	സ്ത്രീ	പുരു.	ആകെ	വാർഡ്
1.	മൺപാത്ര നിർമ്മാണം	2	2	2	4	I

ചാർട്ട് 3

പ്രധാന വ്യവസായങ്ങൾ

ക്രമ നമ്പർ	ഇനം	മേഖല	വാർഡ്
1.	പ്ലാസ്റ്റിക് ഇൻഡസ്ട്രീസ്	സ്വകാര്യം	VIII
2.	ഹോളോബ്രിക്സ്	സ്വകാര്യം	VI
3.	മെറ്റൽ ഇൻഡസ്ട്രീസ്	സ്വകാര്യം	II
4.	വുഡ് ഇൻഡസ്ട്രീസ്	സ്വകാര്യം	IV

ളികളും പരോക്ഷമായി ഈ സ്ഥാപനത്തിൽ ജോലി ചെയ്യുന്നു. 1992-ൽ ഈ യൂണിറ്റ് കൂടുതൽ ഊർജ്ജിതമാക്കിക്കൊണ്ട് ഹൈടെക് ഫ്ളക്സോപാർക്ക് എന്ന ഒരു സ്ഥാപനവും നിലവിൽ വന്നു.

1990 ൽ DWCRA സ്കീമിൽ ഉൾപ്പെടുത്തിക്കൊണ്ട് സ്ത്രീ പങ്കാളിത്തത്തോടെ ഒരു ബേക്കറി മണ്ണഴിയിൽ നിലവിൽ വരികയും, വിപണനസാധ്യത കണ്ടെത്താനാവാതെ 1991 ആയപ്പോഴേക്കും അടച്ചുപൂട്ടേണ്ടിവരികയും ചെയ്തു.

ഇപ്പോഴത്തെ 6-ാം വാർഡായ ചാപ്പനങ്ങാടിയിൽ 1993 - ൽ (സ്വകാര്യമേഖലയിൽ) ഹോളോബ്രിക്സ് നിർമ്മാണ യൂണിറ്റും പ്രവർത്തിപ്പമത്തിൽ വന്നു.

ഇങ്ങനെയൊക്കെയാണെങ്കിലും ആധുനിക വ്യാവസായങ്ങൾ സജീവമാക്കുവാൻ തുടങ്ങിയതോടെ പരമ്പരാഗത-കൂടിൽ വ്യവസായങ്ങൾ നിർജീവമാക്കുവാൻ തുടങ്ങി. ഇവ ക്ഷയിക്കുവാനുള്ള കാരണമായി കാണുന്നത് നിർമ്മാണ വസ്തുക്കളിലുള്ള വൈവിധ്യമില്ലായ്മ, ആധുനിക വ്യവസായങ്ങളുമായി മത്സരിക്കുവാനുള്ള ബുദ്ധിമുട്ട്, വിപണന സാധ്യതക്കുറവ് എന്നിവയാണ്.

വ്യാവസായ രംഗത്ത് ചെറിയതോതിൽ വികസനം ഉണ്ടാക്കുവാൻ കഴിഞ്ഞെങ്കിലും ഇന്നേവരെ ഒരു സഹകരണസ്ഥാപനവും വ്യവസായ രംഗത്ത് ഇടപെടുവാൻ മുമ്പോട്ടു വന്നിട്ടില്ല.

ഇത്തരം പോരായ്മകൾ പരിഹരിച്ചു കൊണ്ടുമാത്രമേ കൂടുതൽ സജീവമായി വ്യാവസായ രംഗം വളരുവാൻ കഴിയുകയുള്ളൂ.

ഖാദി ഗ്രാമ വ്യവസായ യൂണിറ്റ്

പൊൻമുള ഗ്രാമപഞ്ചായത്തിൽ 8-ാം വാർഡിൽ ഒരു ഖാദി ഗ്രാമ വ്യവസായ യൂണിറ്റ് നിലനിൽക്കുന്നു. 1981 സെപ്തംബറിൽ വാടകകെട്ടിടത്തിൽ 50 സ്ത്രീ തൊഴിലാളികളോടുകൂടിയാണ് ഈ സ്ഥാപനം പ്രവർത്തനമാരംഭിച്ചത്.

സംരംഭം തുടങ്ങുന്നകാലത്ത് പ്രധാനമായും നൂൽപ്പിൽ ആണ് ഊന്നൽ നൽകിയിരുന്നത്. 50 ഓളം കുടുംബങ്ങളിലെ സ്ത്രീകൾക്ക് ഈ യൂണിറ്റ് മുഖേന തൊഴിൽ ലഭ്യമായിരുന്നു. 1984 ൽ വിശാലമായ സ്വന്തം കെട്ടിടത്തിൽ പ്രവർത്തനം ഊർജ്ജിതമായി. ഈ കെട്ടിടം നിർമ്മിക്കുവാൻ ആവശ്യമായ 50 സെന്റ് സ്ഥലം നൽകിയത് തറക്കൽ മാധവൻനായർ ആയിരുന്നു.

നിർഭാഗ്യകരമെന്നു പറയട്ടെ 1987 ൽ ഇതിന്റെ പ്രവർത്തനം നിലച്ചു. അസംസ്കൃതവസ്തുവായ 'ക്രോപ്പ്' കിട്ടാത്തതുമാണ് ഇത് അടച്ചു പൂട്ടേണ്ടി വന്നത്.

പിന്നീട് 1988 - ൽ വീവിംഗ് പ്രവർത്തനത്തോടെ വീണ്ടും ഈ യൂണിറ്റ് സജീവമായി. 8 തറികളും, ഒരു ടീച്ചർ ഉൾപ്പെടെ 9 ജീവനക്കാർ ഇപ്പോൾ ഇവിടെ ജോലി ചെയ്യുന്നു. ഈ സ്ഥാപനത്തിലെ വീവിംഗ് ഗൈഡായ ദേവകി ടീച്ചർ പറയുന്നത് 25 സ്ത്രീതൊഴിലാളികളെ കിട്ടുകയാണെങ്കിൽ നൂൽപ്പ് വീണ്ടും ആരംഭിക്കാമെന്നും, അതുപോലെ അസംസ്കൃത വസ്തുവായ 'ക്രോപ്പ്' മുടങ്ങാതെ എത്തിക്കുവാനുള്ള സൗകര്യവും ലഭ്യമാക്കണം. മാത്രമല്ല ഇവിടെ ഒരു 'ഷോറൂം' തുടങ്ങുവാനുള്ള സാധ്യതയും ഉണ്ട്.

"മറ്റു മേഖലകളെ അപേക്ഷിച്ച് കൂലി വളരെക്കുറവാണ് ഇവിടെ. ആയതിനാൽ ആരും ഈ രംഗത്തേക്ക് കടന്നുവരുവാൻ താല്പര്യം കാണിക്കുന്നില്ല. ഉല്പാദനം കണക്കിലെടുത്താണ് കൂലി കൊടുക്കുന്നത്. ഇത്ര വിശാലമായ കെട്ടിടം ആയിട്ടും ഇതുവരെ വൈദ്യുതിയും ലഭ്യമായിട്ടില്ല

വ്യവസായ രംഗത്തെ പ്രശ്നങ്ങൾ

1. മുഖ്യ കാർഷികോൽപന്നമായ നാളികേരം മറ്റ് തെങ്ങുല്പന്നങ്ങളും വ്യാവസായികാടിസ്ഥാനത്തിൽ ഉപയോഗപ്പെടുത്തില്ല.
2. തെങ്ങുല്പന്നം കഴിഞ്ഞാൽ മുഖ്യ നാണ്യവിളകളായ അടക്ക, കശുവണ്ടി എന്നിവ സംസ്കരിക്കുന്നതിനുള്ള ഒരു യൂണിറ്റ് ഇല്ലായ്മ ഈ രംഗത്ത് ഏർപ്പെട്ടിരിക്കുന്ന കർഷകരുടെ പ്രധാന പ്രശ്നമാണ്. മാത്രമല്ല ഉല്പാദനം ഉണ്ടായിട്ടും ഇവ ഉപയോഗിച്ച് കൊണ്ടുള്ള ഒരു യൂണിറ്റ് നിലവിലാത്തത് പണം നഷ്ടപ്പെടുന്നതിനും തൊഴിൽ സാധ്യത ഇല്ലാതാക്കാനും കാരണമായിട്ടുണ്ട്.

3. പഞ്ചായത്തിൽ തടി വ്യവസായത്തിൽ ഏർപ്പെട്ടിരിക്കുന്ന ആറ് സ്ഥാപനങ്ങൾ നിലനില്ക്കുന്നുണ്ട്. ഇന്നവ നേരിടുന്ന പ്രധാന പ്രശ്നം മേന്മയുള്ള തടികളുടെ ലഭ്യത (ദൗർലഭ്യം) കുറവാണ്.
4. 1981 - ൽ മണ്ണഴിയിൽ പ്രവർത്തനമാരംഭിച്ച ഖാദി ഗ്രാമ വ്യവസായ യൂണിറ്റിൽ നിലനിന്നിരുന്ന നൂൽപ്പ് 1987-ൽ അസംസ്കൃത വസ്തുവായ ക്രോപ്പ് കിട്ടാത്തത് മൂലം അടച്ച് പൂട്ടേണ്ടി വരികയും 1988 ൽ വീവിംഗ് തുടങ്ങുകയും ചെയ്തു. നൂൽപ്പ് വീണ്ടും സജീവമാകണമെങ്കിൽ അസംസ്കൃത വസ്തുവായ ക്രോപ്പ് ലഭ്യമാക്കണം. ഇതിന് സ്വന്തമായ കെട്ടിടമുണ്ട്.
5. അച്ചാർ നിർമ്മാണം, റെഡിമെയ്ഡ് നിർമ്മാണം, തുടങ്ങിയ വ്യവസായങ്ങളിലെ തൊഴിലാളികൾ നേരിടുന്ന പ്രശ്നം കുറഞ്ഞ കൂലി നിരക്കാണ്. കൂടുതൽ വിപണന സാധ്യത (പഞ്ചായത്ത് തലത്തിൽ) തന്നെ കണ്ടെത്തേണ്ടിയിരിക്കുന്നു.
6. ഇടത്തരം വ്യവസായ രംഗത്തും, ചെറുകിട വ്യവസായ രംഗത്തും നേരിടുന്ന ഗുരുതരമായ പ്രശ്നം വൈദ്യുതി ലഭ്യമില്ലായ്മയും കുറഞ്ഞ വോൾട്ടേജുമാണ്.
7. പൊൻമുള, മണ്ണഴി, ചേങ്ങോട്ടൂർ എന്നീ ഭാഗങ്ങളിൽ പരമ്പരാഗത തൊഴിലെടുക്കുന്ന ആളുകളുടെ പ്രശ്നങ്ങൾ ആധുനിക രീതിയിലുള്ള പരിശീലനക്കുറവ്, അസംസ്കൃത വസ്തുക്കൾ (മുള, കൈതോല) തുടങ്ങിയവയുടെ അപര്യാപ്തത, വിപണന സാധ്യതക്കുറവ് എന്നിവയാണ്.
8. ഇന്ന് ധനകാര്യ സ്ഥാപനങ്ങളിൽ നിന്നും സഹായം കിട്ടുവാൻ വളരെയേറെ ബുദ്ധിമുട്ടുന്നു.
9. ബീഡി തൊഴിലാളികൾ അഭിമുഖീകരിക്കുന്ന ഏറ്റവും വലിയ പ്രശ്നം ആധുനിക തുറകളിൽ നിന്നുള്ള മത്സരമാണ്. അതുപോലെ അസംസ്കൃത വസ്തുക്കളുടെ ലഭ്യതക്കുറവും ഇതിന് കാരണമായിട്ടുണ്ട്.
10. പരമ്പരാഗത വ്യവസായം നേരിടുന്ന മറ്റൊരു പ്രശ്നം ഉല്പാദനത്തിലുള്ള വൈവിധ്യവൽക്കരണമില്ലായ്മയാണ്. ആധുനിക ഉല്പാദക വസ്തുക്കളോട് അതിശക്തമായി മത്സരിക്കുന്നതിൽ പിൻതള്ളപ്പെട്ട് പോകുന്നു.
11. വനിതകൾക്ക് വേണ്ടത്ര തൊഴിലവസരങ്ങൾ സൃഷ്ടിക്കപ്പെടുവാൻ കഴിയുന്നില്ല.

സാധ്യതകൾ

പൊതു നിർദ്ദേശങ്ങൾ

1. പഞ്ചായത്തിലെ തെങ്ങുൽപ്പന്നങ്ങളെ ഏകോപിപ്പിച്ചുകൊണ്ട് ഈ മേഖലയിൽ പല വ്യവസായങ്ങൾക്കും സാധ്യതയുണ്ട്. (ഉദാ:- കൊപ്ര, ചകിരി, ചിരട്ടകൊണ്ടുള്ള കരകൗശല വസ്തുക്കൾ നിർമ്മാണം തുടങ്ങിയവ.
2. പഞ്ചായത്തിൽ ട്രൈസം കോഴ്സ് പൂർത്തിയാക്കിയവയും ഐ.ടി. ഐ. - ഐ. ടി. സി, കെ. ജി. ടി. ഇ, മറ്റ് സാങ്കേതിക സ്ഥാപനങ്ങളിൽ തൊഴിൽ പരിശീലനം ലഭിച്ചയാളും യുവതി-യുവാക്കളുണ്ട്. ഇവരെ ഉൾപ്പെടുത്തി കൊണ്ട് സഹകരണാടിസ്ഥാനത്തിൽ റെഡിമെയ്ഡ്, ജോബ് ടൈപ്പിംഗ് ഇൻസ്റ്റിറ്റ്യൂട്ട്, തുന്നൽ പരിശീലന കേന്ദ്രം, ഇലക്ട്രോണിക് വൈൻഡിംഗ്, ബുക്ക് ബൈൻഡിംഗ് തുടങ്ങിയവ ആരംഭിക്കാവുന്നതാണ്.
3. ഗൾഫിൽ നിന്ന് പിരിഞ്ഞ് വരുന്ന ആളുകളെ ഉൾപ്പെടുത്തിക്കൊണ്ട് സഹകരണാടിസ്ഥാനത്തിൽ (ഷെയർ പിരിച്ചുകൊണ്ട്) ഡിസ്പോസിബിൾ സിറിഞ്ച് ഫാക്ടറി ആരംഭിക്കുവാൻ ഏറെ സാധ്യത നിലനിൽക്കുന്നു. ഇതവർക്ക് ഏറെ ആശ്വാസ പ്രദമായിരിക്കും.
4. പരമ്പരാഗത വ്യവസായങ്ങളായ (കൂട്ട, പായ, കളിമൺ പാത്രനിർമ്മാണം etc) ഇവയെ പ്രോത്സാഹിപ്പിക്കുവാൻ സഹകരണാടിസ്ഥാനത്തിൽ ഒരു സ്ഥാപനം തുടങ്ങുവാനുള്ള സാധ്യതയുണ്ട്.
5. വ്യാവസായികാടിസ്ഥാനത്തിൽ പച്ചക്കറി കൃഷിയുൽപ്പാദനം ആരംഭിക്കുവാൻ വളരെയേറെ സാധ്യത പഞ്ചായത്തിൽ ഉണ്ട്. പ്രധാനമായും ചേങ്ങോട്ടൂർ, മണ്ണഴി, തലകാപ്പ്, കൂരിയാട്, പൊതള എന്നീ ഭാഗങ്ങളിലാണ് ഏറെ സാധ്യത.

1. വ്യാവസായ സംരംഭം തുടങ്ങുവാൻ ആഗ്രഹിക്കുന്ന വ്യക്തികൾക്ക് പരിശീലനം നൽകുവാനുള്ള സൗകര്യം പഞ്ചായത്ത് തലത്തിൽ ഏർപ്പെടുത്തുകയും, പഞ്ചായത്തിനു പുറത്തുള്ള വ്യാവസായ സംരംഭകരെ പങ്കെടുപ്പിച്ചുകൊണ്ട് പുതുതായി രംഗത്തേക്ക് കടന്നുവരുവാൻ താല്പര്യമുള്ള ആളുകളെ ബന്ധിപ്പിക്കുകയും, അവർക്കു വേണ്ടുന്ന നിർദ്ദേശങ്ങൾ നൽകുവാൻ കഴിയുന്ന സ്ഥാപനങ്ങളുമായി ബന്ധിപ്പിക്കുവാനുമുള്ള നടപടി സ്വീകരിക്കുകയും വേണം.
2. വ്യവസായം തുടങ്ങുന്നതിനുള്ള സാങ്കേതിക വിവരങ്ങൾ പഞ്ചായത്തുതലത്തിൽ ലഭിക്കുവാനുള്ള പദ്ധതികൾ ആവിഷ്കരിക്കുക.
3. വ്യവസായ സംരംഭം തുടങ്ങുവാൻ താല്പര്യമുള്ള വ്യക്തികളെ കണ്ടെത്തി അവരുടെ ഒരു ലിസ്റ്റ് തയ്യാറാക്കി പഞ്ചായത്തിൽ സൂക്ഷിക്കുക.
4. കാര്യക്ഷമമായ വൈദ്യുതി സംവിധാനം ഏർപ്പെടുത്തുക
5. പണം മുടക്കുവാൻ താല്പര്യമുള്ള അനേകം ഗൾഫ് മലയാളികൾ പഞ്ചായത്തിൽ ഉണ്ട്. അവരെക്കണ്ടുപിടിച്ച് ആവശ്യമായ സാങ്കേതിക സഹായം നൽകുകയും, മറ്റു വിധത്തിലുള്ള മാനസിക പ്രോത്സാഹനവും നൽകുകയാണെങ്കിൽ നിരവധി ചെറുകിട വ്യാവസായ യൂണിറ്റുകൾ ആരംഭിക്കാവുന്നതാണ്. ഇത് പഞ്ചായത്തിന് ഒരു വരുമാന മാർഗ്ഗവും കൂടിയായിത്തീരും.
6. മണ്ണഴിയിൽ മൃഗാശുപത്രിയോട് ചേർന്നുകിടക്കുന്ന പഞ്ചായത്തിന്റെ സ്ഥലത്ത് ചെറുകിട വ്യവസായം (കാലിത്തീറ്റ/പാക്ക് നിർമ്മാണം) എന്നിവ ആരംഭിക്കുവാൻ ഉള്ള ശ്രമം ആരംഭിക്കുക.

അല്ലെങ്കിൽ

പ്ലാസ്റ്റിക്, ചിരട്ടകൊണ്ടുള്ള ഉല്പന്നങ്ങൾ നിർമ്മിക്കുന്നതിനുള്ള ഒരു സ്ഥാപനം ആരംഭിക്കുവാനുള്ള നീക്കം നടത്തുക

7. വിദ്യാഭ്യാസവുമായ യുവതി-യുവാക്കളെ ഉൾപ്പെടുത്തി കൊണ്ട് സഹകരണാടിസ്ഥാനത്തിൽ ഉല്പാദനക്ഷമമായ ഒരു വ്യവസായം ആരംഭിക്കുകയാണെങ്കിൽ തൊഴിലില്ലായ്മക്ക് പരിഹാരം കാണുവാനും, അതുവഴി പഞ്ചായത്തിന് ഒരു വരുമാനമാർഗ്ഗവും കൂടി ആയിരിക്കും.
8. പുതിയ യൂണിറ്റുകൾ സ്ഥാപിക്കുമ്പോൾ അന്തരീക്ഷ മലിനീകരണവും, പരിസരമലിനീകരണവും ഉണ്ടാകാത്ത രീതിയിൽ തുടങ്ങുവാൻ പ്രത്യേകം ശ്രദ്ധിക്കുക.

ഗ്രാമസഭാ നിർദ്ദേശം

1. ചകിരിമില്ലി
2. കൊപ്ര സംസ്കരണം
3. അടക്ക സംസ്കരണം
4. ക്ഷീര വ്യവസായം
5. റെഡിമെയ്ഡ്
6. ആട് വളർത്തൽ, കോഴി വളർത്തൽ
7. പായ നെയ്ത്ത്, കൂട്ടനെയ്ത്ത്
8. ഹോളോബ്രിക്സ്
9. സോപ്പു വ്യവസായം
10. കെട്ടിട നിർമ്മാണം
11. പപ്പടം

ചെറുകിട വ്യവസായ യൂണിറ്റുകൾ

ക്രമ നമ്പർ	ഇനം	എണ്ണം	സ്ത്രീ	പുരു:	ആകെ	വാർഡ്
1.	ഇൗർച്ചമിൽ	3	-	17	17	I, IV, IX
2.	മെറ്റൽ ഇൻഡസ്ട്രീസ്	1	-	4	4	II
3.	ഓയിൽ മിൽ ഫ്ലോർ & ഓയിൽ	8	-	14	14	III, IV, V, VI, VIII, IX
4.	ഫ്ലോർമിൽ	3	-	5	5	IX, X, XI
5.	തടിവ്യവസായം	3	-	21	21	III, IV, IX
6.	ടയർ റീട്രേഡിംഗ്	1	-	3	3	III
7.	ഇൻഡസ്ട്രിയൽ	1	-	4	4	IV
8.	റെഡിമെയ്ഡ്	2	14	-	14	IV, VI
9.	യന്ത്രവൽകൃത കല്ലുവെട്ട്	2	-	24	24	IV, VI
10.	ഹോളോബ്രിക്സ്	1	-	5	5	VI
11.	ഹൈടെക് പ്ലാസ്റ്റിക് ഇൻഡസ്ട്രീസ്	1	6	13	19	VIII
12.	ഹൈടെക് ഫ്ലൂക്സോ പാക്ക്	1	3	4	7	VIII
13.	ബേക്കറി	1	1	2	3	VI
14.	ഐസ് ഫാക്ടറി	2	2	7	9	VIII
	ആകെ	-	26	123	149	-

ചാർട്ട് 4

ഖാദി വ്യവസായ യൂണിറ്റ്

ക്രമ നമ്പർ	ഇനം	പുരു:	സ്ത്രീ	ആകെ
1.	ഖാദി ഗ്രാമ വ്യവസായ യൂണിറ്റ്		- 9	9

ചാർട്ട് 5

പഞ്ചായത്തിലെ മദ്യവ്യവസായ തൊഴിലാളികൾ

ക്രമനമ്പർ	ഇനം	പുരു:	സ്ത്രീ	ആകെ
1.	മദ്യവ്യവസായം	12	-	12

ചാർട്ട് 6

പഞ്ചായത്തിനുപുറമെ പോയി ജോലി ചെയ്യുന്നവർ

ക്രമ നമ്പർ	ഇനം	എണ്ണം
1.	ആരുവൈദ്യശാല ഫാക്ടറി	16
2.	സ്പിന്നിംഗ് മിൽ	18
3.	ചെറുകിട വ്യവസായം	65
	ആകെ	99

- 9. വ്യാവസായിക യൂണിറ്റുകളിൽ ഉണ്ടാക്കുന്ന തൊഴിൽ തർക്കങ്ങൾ പരിഹരിക്കുവാൻ സെല്ലുരുപീകരിക്കുകയോ, മറ്റേതെങ്കിലും സംവിധാനം നിലവിൽ വരുത്തുക.
- 10. അപകടകരമായ വ്യവസായ യൂണിറ്റുകൾ നിലവിൽ വരുമ്പോൾ അവിടെ തൊഴിൽ ചെയ്യുന്ന ജോലിക്കാരുടെ ജോലി സുരക്ഷിതത്വം ഉറപ്പുവരുത്തുകയും ജോലിക്കാർക്ക് ഇൻഷുറൻസ് സൗകര്യം ഏർപ്പെടുത്തുകയും ചെയ്യുക.
- 11. വ്യാവസായികാടിസ്ഥാനത്തിൽ പച്ചക്കറിയുല്പാദനം ആരംഭിക്കുമ്പോൾ അവയ്ക്കുള്ള വിപണന സാധ്യതയും പഞ്ചായത്ത് തലത്തിൽ കണ്ടെത്തേണ്ടിയിരിക്കുന്നു.
- 12. പതിനൊന്നാം വാർഡിൽപ്പെട്ട കുന്നംകുറ്റി പ്രദേശത്ത് ഇന്ന് ഇന്ത്യയിൽ തന്നെ വംശനാശം സംഭവിച്ചുകൊണ്ടിരിക്കുന്ന മയിലിനെ (ദേശീയപക്ഷി) കാണുവാൻ സാധിക്കും. ഈ പ്രദേശങ്ങൾ സ്വകാര്യ ഉടമസ്ഥതയിൽ ആണ് ഉള്ളത്. വംശനാശം സംഭവിച്ചു കൊണ്ടിരിക്കുന്ന പക്ഷിയെ സംരക്ഷിക്കുവാനുള്ള നടപടിയും, ഈ പ്രദേശം ടൂറിസം സാധ്യതയുള്ള മേഖലയാക്കിയെടുക്കാവുന്നതുമാണ്.

സ്ത്രീകളുടെ പങ്കാളിത്തം

മറ്റു മേഖലകളെ അപേക്ഷിച്ച് നോക്കുമ്പോൾ വ്യവസായ രംഗത്ത് സ്ത്രീ തൊഴിലാളികളുടെ പങ്കാളിത്തം വളരെ കുറവാണ്. പ്രധാന കാരണം വ്യവസായ യൂണിറ്റുകൾ പഞ്ചായത്തിൽ കുറവായതുകൊണ്ടാണ് നിലവിലുള്ള യൂണിറ്റുകളിൽ തന്നെ സ്ത്രീകളുടെ പങ്കാളിത്തം വളരെകുറവാണ്. പുരുഷ തൊഴിലാളികളെ അപേക്ഷിച്ച് സ്ത്രീ തൊഴിലാളികൾക്ക് കൂലിയും കുറവാണ്.

സ്ത്രീകൾ പൊതുവെ കാർഷികവൃത്തിയിലാണ് ഏർപ്പെട്ടിരിക്കുന്നത്. പരമ്പരാഗത മേഖലയിൽ കൈത്തൊഴിലുകൾ അറിയാവുന്ന സ്ത്രീകൾ ഉണ്ടെങ്കിലും അവരുടെ സേവനം യഥാവിധി വിനിയോഗിക്കുവാൻ കഴിഞ്ഞിട്ടില്ല. വ്യാവസായ മേഖലയിൽ എടുത്ത് പറയാവുന്ന പൊൻമുള ഗ്രാമപഞ്ചായത്തിൽ ഹൈടെക് പ്ലാസ്റ്റിക് ഇൻഡസ്ട്രീസിലും, ഹൈടെക് ഫ്ളാക്സോപാക്കിലും ഘാദി ഗ്രാമ വ്യവസായ യൂണിറ്റ് നിർമ്മാണത്തിലും ആണ് സ്ത്രീകൾ കൂടുതലായി തൊഴിലെടുക്കുന്നത്. ചെറുകിട കൂടിൽ വ്യാവസായത്തിന് ഏറെ സാധ്യത നിലവിൽ ഉണ്ട്. ഇതിൽ കൂടുതൽ സ്ത്രീ പങ്കാളിത്തം ഉറപ്പാക്കാം.

വൈദ്യുതി

വ്യാവസായിക ഉൽപ്പാദനം തുടങ്ങുവാനുള്ള അന്ത

രീക്ഷം ഉണ്ടാക്കിയെടുക്കേണ്ടിയിരിക്കുന്നു. ഇതിന് ഏറ്റവും പ്രധാനമായി വേണ്ടത് ശക്തിയേറിയ വൈദ്യുതി സംവിധാനമാണ്. ശ്രീ ഫേസ് ലൈനുകൾ ദീർഘിപ്പിക്കുകയും കുറഞ്ഞ വോൾട്ടേജ് ക്ഷാമം പരിഹരിക്കുകയുമാണ് വേണ്ടത്. അതുപോലെ വൈദ്യുതി എത്താത്ത സ്ഥലങ്ങളിൽ വൈദ്യുതി എത്തിച്ചേരുവാനുള്ള നടപടികളും സ്വീകരിക്കേണ്ടതാണ്.

ടൂറിസം വികസനം

പൊൻമുള ഗ്രാമപഞ്ചായത്തിലെ പതിനൊന്നാം വാർഡിൽപ്പെട്ട കുന്നംകുറ്റി മലകൾ വളരെ പ്രകൃതി രമണീയമാണ്. ഈ കുന്നിൽ മുകളിൽ നിന്ന് വീക്ഷിക്കുകയാണെങ്കിൽ പഞ്ചായത്തിലെ കോട്ടപ്പുറം, ചേങ്ങോട്ടൂർ, ചാപ്പനങ്ങാടി, വട്ടപ്പറമ്പ്, പൊൻമുള എന്നീ പ്രദേശങ്ങൾ ഹരിതാഭ ചാർത്തി നിൽക്കുന്ന തായി കാണാം. മാത്രമല്ല ഈ കുന്നിൻ മുകളിലുള്ള പുൽമേടുകളിൽ ഇന്ന് വംശനാശം സംഭവിച്ചു കൊണ്ടിരിക്കുന്ന ദേശീയപക്ഷിയായ മയിലിനെ യഥേഷ്ടം കാണുവാൻ കഴിയുന്നതാണ്. ഈ സ്ഥലം സ്വകാര്യവ്യക്തികളുടെ കീഴിലാണ്.

കോട്ടക്കൽ പൊരിത്തൽമണ്ണ റൂട്ടിൽ വട്ടപ്പറമ്പിൽ നിന്ന് കോട്ടപ്പുറം വഴി പുണ്യതീർത്ഥാടനകേന്ദ്രമായ കാടാംമ്പുഴ ദേവീക്ഷേത്രത്തിൽ എത്തിച്ചേരുവാനുള്ള വഴി കടന്നു പോകുന്നത് ഈ കുന്നിൻ മുകളിലൂടെയാണ്. കുന്നുംകുറ്റി ഭാഗത്തു നിന്നും ദേവീക്ഷേത്രത്തിൽ എത്തിച്ചേരുവാൻ കേവലം 3 കി. മീറ്റർ മാത്രമാണ് ഉള്ളത്. നിരവധി ഭക്തജനങ്ങൾ എത്തിച്ചേരുന്ന ഈ ക്ഷേത്രത്തിനോടു ചേർന്നുകിടക്കുന്ന ഈ പ്രദേശം ടൂറിസം മേഖലയാക്കി വികസിപ്പിക്കാവുന്നതാണ്. ഈ പദ്ധതി ഏറ്റെടുത്തു നടപ്പിൽ വരികയാണെങ്കിൽ പഞ്ചായത്തിന് നല്ലൊരു വരുമാനമാർഗ്ഗവും കൂടിയായിത്തീരും. എന്നതിൽ തർക്കമില്ല. ഇതിനൊരു പരിമിതിയായിക്കാണുന്നത് ഈ കുന്നിൻ പ്രദേശം സ്വകാര്യവ്യക്തികളുടെ സ്ഥലമാണ് എന്നതാണ്.

മുൻസൂചിപ്പിച്ച കാര്യങ്ങൾ ചർച്ചയുടെ അടിസ്ഥാനത്തിൽ മുൻഗണനാക്രമം നിശ്ചയിച്ച് നടപ്പാക്കുവാൻ സാധിക്കുകയാണെങ്കിൽ അടുത്ത 5 വർഷത്തിനുള്ളിൽ ചെറുകിട വ്യാവസായ രംഗത്തും പരമ്പരാഗത - കൂടിൽ വ്യവസായങ്ങളുടെ ഉയർച്ചക്കും കാരണമാകും എന്നതിൽ സംശയമില്ല. വ്യാവസായിരംഗം സജീവമാക്കുകയാണെങ്കിൽ തൊഴിലില്ലായ്മക്കൊരു പിരിയിവരെ പഞ്ചായത്ത് തലത്തിൽ പരിഹാരം കാണുവാനും നമ്മുടെ സാമ്പത്തിക സ്ഥിതി വർദ്ധിപ്പിക്കുവാനും അതു വഴി ആജോഹരി വരുമാനം വർദ്ധിപ്പിക്കുവാനും നമുക്ക് കഴിയും. മാത്രമല്ല സാമൂഹ്യ-സാംസ്കാരിക പുരോഗതിയോടൊപ്പം വ്യാവസായിക പുരോഗതിയും നമുക്ക് ലക്ഷ്യമിടുവാൻ സാധിക്കുന്നതാണ്.

ചാർട്ട് 7

സാധ്യത-വ്യവസായം

ക്രമ നമ്പർ	ഇനം
1.	കൊപ്രസംസ്കരണം
2.	ചകിരി ഉപയോഗിച്ച് ചൂടി
3.	ചിരട്ടകൊണ്ട് കരകൗശല വസ്തുക്കൾ
4.	അടക്ക സംസ്കരണം പാക്ക്
5.	കശുവണ്ടി സംസ്കരണം
6.	ഹവായ് ചെറുപ്പ് നിർമ്മാണം
7.	അച്ചാർപ്പൊടി നിർമ്മാണം.
8.	ഡിറ്റർജന്റ് & ക്ലീനിംഗ് പൗഡർ
9.	ഫർണിച്ചർ വ്യവസായം
10.	അലുമിനിയം ഉല്പന്നങ്ങൾ
11.	ഡിസ്പോസിബിൾ സിറിഞ്ച്
12.	നോട്ട് ബുക്ക് നിർമ്മാണം
13.	റെഡിമെയ്ഡ് വസ്ത്ര നിർമ്മാണം.
14.	പായ, പനമ്പ്, കൂട്ട നിർമ്മാണം
15.	<ul style="list-style-type: none"> - സഹകരണാടിസ്ഥാനത്തിൽ പ്ലാസ്റ്റിക് വസ്തുക്കൾ നിർമ്മാണം ഉപയോഗശൂന്യമായ വസ്തുക്കൾ ഉപയോഗിച്ച്
16.	ഹോളോബ്രിക്സ്
17.	കോഴി വളർത്തൽ
18.	<ul style="list-style-type: none"> കാലിത്തീറ്റ നിർമ്മാണം - സഹകരണാടിസ്ഥാനത്തിൽ
19.	കിടക്ക, തലയണ നിർമ്മാണം
20.	തീപ്പെട്ടി നിർമ്മാണം
21.	ഇലക്ട്രോണിക് അസംബ്ലിംഗ്
22.	ചിപ്സ് നിർമ്മാണം
23.	അവിൽ ഉല്പാദനം

വിദ്യാഭ്യാസം

ഇന്ന് കേരളമാകെ ചർച്ചചെയ്യപ്പെടുന്ന ഒരു മേഖലയാണ് വിദ്യാഭ്യാസ രംഗം. പൊന്മുള ഗ്രാമപഞ്ചായത്തിലെ വിദ്യാഭ്യാസ നിലവാരത്തെ വിലയിരുത്തുമ്പോൾ പഠന നിലവാരത്തിൽ പിന്നോക്കാവസ്ഥയാണ് കാണാൻ കഴിയുന്നത്. 20-ാം നൂറ്റാണ്ടിന്റെ ആദ്യകാലത്ത് തന്നെ നമ്മുടെ പഞ്ചായത്തിൽ ഭൗതിക വിദ്യാഭ്യാസം നൽകുന്ന സ്ഥാപനങ്ങൾ നിലവിൽ വന്നിരുന്നു. ഈ കാലഘട്ടത്തിൽ സ്കൂൾ വിദ്യാഭ്യാസം നേടുന്നത് മതപരമായി നിഷ്ഠമാണെന്ന് കാഴ്ചപ്പാട് ഇവിടുത്തു കാർക്കുണ്ടായിരുന്നു. അതുകൊണ്ട് തന്നെ മലയാളം പഠിക്കാൻ ആരും തയ്യാറാകാത്ത ഒരവസ്ഥയായിരുന്നു ഇവിടെ സംജാതമായിരുന്നത്.

ഈയൊരവസ്ഥയിലാണ് മലബാർ ഡിസ്ട്രിക് ബോർഡ്, ഓത്ത് പള്ളിയോടനുബന്ധിച്ച് ഭൗതിക വിദ്യാഭ്യാസവും നൽകാൻ വേണ്ടി തീരുമാനിച്ചത്. നമ്മുടെ പഞ്ചായത്തിലെ ആദ്യ വിദ്യാഭ്യാസ സ്ഥാപനമാണ് 1912 ൽ സ്ഥാപിച്ച ഇപ്പോ

ഴത്തെ ഗവർണ്മണ്ട് മാപ്പിള ലോവർ പ്രൈമറി സ്കൂൾ ചാപ്പ നങ്ങാടി. തുടക്കം മതപരമായ മലബാർ ഡിസ്ട്രിക് ബോർഡിന്റെ കീഴിലായിരുന്നു ഈ സ്ഥാപനം. ഈ സ്കൂളിന്റെ സ്ഥലവും കെട്ടിടവും അബു മുക്കിൽ. അഹമ്മദ് കുട്ടിയുടെ ഉടമസ്ഥതയിലായിരുന്നു. തുടർന്ന് ചേങ്ങോട്ടൂർ പ്രദേശത്തെ ആക്കപ്പമ്പ എ. എം. എൽ. പി. സ്കൂളാ(1923)ണ് ഈ പഞ്ചായത്തിൽ സ്ഥാപിതമായ രണ്ടാമത്തെ സ്കൂൾ. തുടർന്ന് പൊന്മുള, ചേങ്ങോട്ടൂർ മണ്ണഴി ഭാഗങ്ങളിൽ സ്കൂളുകൾ സ്ഥാപിതമായി.

നമ്മുടെ പഞ്ചായത്തിൽ ഇന്ന് ആകെ പതിനഞ്ച് സ്കൂളാണ് ഉള്ളത്. 10 എൽ. പി. യും 4 യു. പി. (3 എണ്ണം എൽ.പി. കൂടെയുള്ളത്) യും ഒരു ഹൈസ്കൂളുമാണ് നമുക്കുള്ളത്. മൊത്തം സ്കൂളുകളിലായി 236 അധ്യാപകർ ജോലി ചെയ്യുന്നു. 7081 കുട്ടികൾ പഞ്ചായത്തിലെ മൊത്തം സ്കൂളുകളിലായി പഠിക്കുന്നുണ്ട്. പഞ്ചായത്തിലെ സ്കൂളുകളെയും അധ്യാപകരെയും വിദ്യാർത്ഥികളേയും സംബന്ധിച്ച വിശദവിവരങ്ങൾ താഴെ ചേർക്കുന്നു.

പട്ടിക 1 എ ഗവ. സ്കൂളുകളിലെ അധ്യാപകരുടെയും വിദ്യാർത്ഥികളുടെയും കണക്ക്

ആകെ അധ്യാപകർ (പഞ്ചായത്തിൽ)	5 ഗവ വിദ്യാലയത്തിലെ അധ്യാപകരുടെ എണ്ണം	ശതമാനം	വിദ്യാർത്ഥികളുടെ എണ്ണം	ഗവ. സ്കൂൾ വിദ്യാർത്ഥികളുടെ എണ്ണം	ശതമാനം
234	54	23.08	7081	1808	25.53

അവലംബം: സ്കൂൾ രേഖകൾ

പട്ടിക 1
വിദ്യാർത്ഥികൾ, അധ്യാപകർ

നമ്പർ	സ്കൂൾ	മാനേജ്മെന്റ്	അധ്യാപകർ			വിദ്യാർത്ഥികൾ		
			ആൺ	പെൺ	ആകെ	ആൺ	പെൺ	ആകെ
1.	AMLPS പൊന്മുള	Aided	2	8	10	138	144	282
2.	AMLPS പുവാട്	"	4	6	10	138	121	259
3.	AMLPS വട്ടപ്പറമ്പ്	"	1	4	5	88	79	167
4.	AMLPS തലാപ്പിള്ളി	"	2	3	5	55	51	106
5.	AMLPS ആക്കപ്പറമ്പ്	"	4	1	5	58	69	127
6.	AMLPS ചേങ്ങാട്ടൂർ	"	5	5	10	169	159	335
7.	GMLPS പൊന്മുള	Govt.	2	2	4	88	81	169
8.	GLPS പാങ്കിമുച്ചിക്കൽ	"	5	9	14	257	223	480
9.	GMLPS ചുനൂർ	"	3	1	4	89	81	170
10.	GMLPS ചാപ്പനങ്ങാടി	"	6	4	10	160	115	275
11.	B.M.M. UPS ചാപ്പനങ്ങാടി	Aided	9	15	24	393	349	742
12.	GMUPS പൊന്മുള LPS UP	Govt.	2 9	4 9	6 18	102 254	102 256	204 510
13.	AMUPS കുരിയാട് LP UP	Aided "	7 10	5 11	12 21	198 314	214 320	412 638
14.	AUPS മണ്ണൂരി LP UP	" "	3 10	6 9	9 19	208 280	230 281	438 561
15.	PMSAHS ചാപ്പനങ്ങാടി	Aided	21	29	50	586	684	1220
	Total		105	129	236	3575	3506	7081

അവലംബം : സ്കൂൾ രേഖകൾ

പട്ടിക 1 ബി.
പഞ്ചായത്തിലെ പട്ടികജാതി/ പട്ടികവർഗ വിദ്യാർത്ഥികളുടെ കണക്ക്

L.P.			U.P.			H.S.		
ആകെ കുട്ടികൾ	Sc/St.	%	ആകെ കുട്ടികൾ	Sc/St	%	ആകെ കുട്ടികൾ	Sc/St	%
3414	116	3.4	2447	80	3.2	1220	42	3.4

അവലംബം: സ്കൂൾ രേഖകൾ

പട്ടിക 1 സി LP UP HS വിഭാഗങ്ങളിലെ പെൺകുട്ടികളുടെ വിവരം

ആകെ വിദ്യാർത്ഥികൾ	L.P.			U.P.			H.S.		
	ആൺ	പെൺ	%	ആൺ	പെൺ	%	ആൺ	പെൺ	%
7081	1748	1666	48.21	1241	1206	34.56	586	634	17.23

അവലംബം : സ്കൂൾ രേഖകൾ

ഭൗതിക സൗകര്യങ്ങൾ

ദീർഘകാലമായി വിവരശേഖരണത്തിന്റെ അടിസ്ഥാനത്തിൽ പഞ്ചായത്തിലെ മുഴുവൻ സ്കൂളുകളിലും പ്രാഥമിക സൗകര്യത്തിന്റെ അപര്യാപ്തതയുള്ളതായി കണ്ടെത്തി. കക്കൂസ്, മുത്രപ്പുര, കുടിവെള്ളം, മുതലായവ ഇല്ലാത്ത സ്കൂളുകളാണ് നമ്മുടെ പഞ്ചായത്തിൽ കൂടുതൽ ഉള്ളത്. സൗകര്യപ്രദമായ കെട്ടിടം, സ്കൂളിനാവശ്യമായ ഫർണിച്ചർ എന്നിവ എല്ലാ സ്കൂളുകളിലും വേണ്ടത്ര ഇല്ല. നമ്മുടെ പഞ്ചായത്തിലെ ഗവർണ്മെന്റ് സ്കൂളുകളിലാണ് അത്യാവശ്യ കെട്ടിട സൗകര്യങ്ങളും ഫർണിച്ചർ സൗകര്യമുള്ളത്. എന്നാൽ പൂർണ്ണമായും വാടകകെട്ടിടത്തിൽ പ്രവർത്തിക്കുന്ന L.P സ്കൂൾ ഇവിടെയുണ്ട്.

അതിൽ ഗവണ്മെന്റ് എൽ. പി. സ്കൂൾ ചാപ്പനങ്ങാടി സ്വന്തമായ കെട്ടിടം പണി പൂർത്തീകരിച്ചുകൊണ്ടിരിക്കുന്നു. പൊയള ജി. എം. എൽ. പി. സ്കൂളിന് കെട്ടിടം പണിയുന്നതിന്. പി. ടി. എ. സ്വന്തം സ്ഥലം വാങ്ങി, കെട്ടിടം അനുവദിക്കുന്നതിന് ജില്ലാ പ്രൈമറി വിദ്യാഭ്യാസപദ്ധതിയുമായി ബന്ധപ്പെട്ട്, അടയന്തിരമായി കെട്ടിടം നിർമ്മിക്കുന്നതിനുള്ള

നടപടികൾ സ്വീകരിച്ചുവരുന്നു. ഈ പഞ്ചായത്തിൽ അഞ്ച് ഗവണ്മെന്റ് സ്കൂളുകളാണുള്ളത്. നാല് എൽ. പി.യും ഒന്ന് യു. പി. യും. മാനേജ്മെന്റ് സ്കൂളുകളിലെ ഭൗതിക സൗകര്യം വർദ്ധിപ്പിക്കാൻ മാനേജർമാർ വേണ്ടത്ര താല്പര്യം കാണിക്കേണ്ടതാണെന്ന് ഗ്രാമ സഭകളിൽ നിന്നും അഭിപ്രായം ഉയർന്നുവന്നിട്ടുണ്ട്. മാനേജ്മെന്റ് സ്കൂളുകളിൽ ഭൗതിക സൗകര്യം വർദ്ധിപ്പിക്കുന്നതിന് രക്ഷിതാക്കളുടെ സഹകരണമില്ലായ്മ കണക്കിലെടുത്ത് മാനേജർമാർ തന്നെ ഭൗതിക സൗകര്യങ്ങൾ ഏർപ്പെടുത്തേണ്ടതാണ്.

പഞ്ചായത്തിലെ രണ്ട് വിദ്യാലയങ്ങളുടെ സമീപത്തേക്ക് വാഹനസൗകര്യം കുറവാണ്. അതുപോലെ വഴി സൗകര്യങ്ങളില്ലാത്ത സ്കൂളുകളും ഉണ്ട്. കളിസ്ഥലമില്ലാത്ത സ്കൂളുകളാണ് ഭൂരിപക്ഷവും. അതുകൊണ്ട് കായികപരിശീലനം നൽകാൻ കഴിയുന്നില്ല. ഉച്ചക്കഞ്ഞിവിതരണം ഭൂരിപക്ഷം സ്കൂളുകളിലും നടക്കുന്നുണ്ടെങ്കിലും പാചകമുറി മിക്ക സ്കൂളുകളിലും ഇല്ലാത്തത് ശ്രദ്ധിക്കേണ്ടതാണ്. അധ്യാപർക്ക് കൂടിയിരുന്ന് ചർച്ചചെയ്യാൻ സ്റ്റാഫ് റൂം ഇല്ലാത്തവിദ്യാലയങ്ങളാണ് മിക്കതും. സ്കൂളുകളിൽ ചുറ്റുമതിലില്ലാത്തതിനാൽ രാത്രിയിൽ സാമൂഹ്യദ്രോഹികളുടെ ഇടപെടൽ

ഉണ്ടാവാറുണ്ട്. സ്കൂൾപഠന സമയം കഴിഞ്ഞാൽ കന്നുകാലികളുടെ ആവാസസ്ഥലമാണ് മിക്ക വിദ്യാലയങ്ങളും.

പഠനനിലവാരം

പൊതുവെ എല്ലാ ഗ്രമ സഭകളിൽ നിന്നും ഉയർന്നു വന്ന അഭിപ്രായം സ്കൂളുകളിൽ പഠനനിലവാരം വേണ്ടത്ര ഉയർന്നു കാണുന്നില്ല എന്നതാണ്. മിക്ക സ്കൂളുകളിലും വിദ്യാർത്ഥികൾക്ക് കിട്ടുന്ന ശരാശരി മാർക്ക് 40 % ൽ താഴെയാണ്. നമ്മുടെ പഞ്ചായത്തിൽ അധ്യാപകസമരം മൂലമോ വിദ്യാർത്ഥിസമരം മൂലമോ ദൈവദായനദിവസവും നഷ്ടപ്പെട്ടിട്ടില്ല.

പൊതുവെ പഞ്ചായത്തിലെ ഏക ഹൈസ്കൂളായ പി. എം. എസ്.എ ഹൈസ്കൂൾ 95-96 വർഷത്തെ വിജയശതമാനം 17 ആണ്. (കേട്ടറിവ്) ആവശ്യം വേണ്ടുന്ന അധ്യാപകരും പഠനോപകരണങ്ങളും ലഭ്യമാക്കി സൗകര്യവും ലഭ്യമാക്കി സൗകര്യവും ഉണ്ടായിരുന്നിട്ടുപോലും എസ്. എസ്. എൽ. സി. വിജയശതമാനം താഴെയാണുള്ള കാരണം നമ്മൾ പരിശോധിക്കേണ്ടതാണ്.

പട്ടിക 2 എ
അക്കാദമിക് സൗകര്യങ്ങളുടെ ലഭ്യത

	ഉള്ളത്	ഇല്ലാത്തത്
ലൈബ്രറി	13	2
പ്രവർത്തനം	2	13
ലാബ്/സയൻസ് കോർണർ	7	8
പ്രവർത്തനം	ഇല്ല	8
പഠനോപകരണങ്ങൾ	13	2
റേഡിയോ	8	7
ടേപ്പ് റിക്കോർഡർ	8	7
ടെലിവിഷൻ	-	15
സിനിമാ പ്രോജക്ടർ	-	15
ബ്ലാക്ക് ബോർഡ്	15	-
മാതൃസംഗമം	14	1
ക്ലാസ് റൂം പി.ടി.എ.	7	8

പട്ടിക 3
എസ്.എസ്.എൽ.സി. വിജയശതമാനം

സ്കൂൾ	91-92	92-93	93-94	94-95	95-96

(ആവശ്യപ്പെട്ടിട്ടും വിവരം തന്നിട്ടില്ല)

വൈകിയുള്ള അധ്യാപക നിയമനം, കൃത്യസമയത്ത് പാഠപുസ്തകങ്ങൾ ലഭ്യമാക്കാത്ത അവസ്ഥ, രക്ഷിതാക്കളുടെ ശ്രദ്ധക്കുറവ്, പി. ടി. എ. യുടെ ഇടപെടൽ ഇല്ലായ്മ സിലബസിന്റെ കാഠിന്യം അധ്യാപകരുടെ അധ്യാപനത്തിലുള്ള ആത്മാർത്ഥത കുറവ്, കുട്ടികൾ വൈകിയെത്തുന്ന പ്രവണത, പഠനോപകരണങ്ങളുടെ അപര്യാപ്തത ഇതൊക്കെയാണ് നമ്മുടെ പഞ്ചായത്തിലെ വിദ്യാഭ്യാസ നിലവാരം കുറയുവാനുള്ള കാരണം. നിലവിലുള്ള പരീക്ഷാസമ്പ്രദായത്തിന്റെ പേരായ്മയും ഇതിനൊരു പ്രധാന കാരണമാണ്.

പട്ടിക 4
കാൽപാദ പരീക്ഷ - 1996-97

ക്ലാസ്സുകൾ	30% ത്തിൽ കുറവ്	30-40	40-50	50-60	60% ന് മുകളിൽ
III	198	268	162	99	112
IV	206	232	118	120	58
V	139	412	148	90	79
VI	241	317	101	72	48
VII	258	290	125	78	56
VIII	80	350	26	10	4
IX	95	283	10	3	7
X	48	250	40	1	4
ആകെ	1265	2402	730	473	368

പാഠ്യേതര പ്രവർത്തനങ്ങളിൽ എല്ലാ സ്കൂളുകളുടെയും പങ്കാളിത്തം ഉണ്ടാകുന്നില്ല. പങ്കെടുക്കുന്നവർ തന്നെ ജില്ലാതലം, സംസ്ഥാനതലം എന്നിവിടങ്ങളിൽ എത്തിപ്പെടുന്നില്ല. നിലവിലുള്ള എല്ലാസ്കൂളുകളിലും, പി. ടി. എ, എം. ടി. എ നിലനിൽക്കുന്നുണ്ട്. എന്നാൽ ഭൂരിഭാഗം പി. ടി. എ കളും വിദ്യാർത്ഥികളുടെ പഠനകാര്യങ്ങളിൽ വേണ്ടത്ര ശ്രദ്ധ ചെലുത്തുന്നില്ല.

ദൃശ്യ മാധ്യമമായ ടി. വി. യുടെയും പൈങ്കിളി പ്രസിദ്ധീകരണങ്ങളുടെയും സ്വാധീനം കുട്ടികളുടെ പഠനത്തെ ബാധിക്കുന്നുണ്ട്. ഇതിനിടയിൽ കേരള ശാസ്ത്ര സാഹിത്യ പരിഷത്തിന്റെ 150 ഓളം യൂറിക്കയും 10 ശാസ്ത്രകേരളവും പ്രചാരത്തിലുള്ളത് ആശാവഹമാണ്. പഞ്ചായത്തിലെ 150 ഓളം കുട്ടികൾ ഇംഗ്ലീഷ് മീഡിയം സ്കൂളിലാണ് പഠിക്കുന്നത്. മദ്ധ്യവർഗ്ഗജനവിഭാഗങ്ങൾക്കിടയിൽ ഇംഗ്ലീഷ് മീഡിയത്തോടുള്ള മമത വർദ്ധിച്ചുവരുന്നു. പഞ്ചായത്തിലെ ചില പ്രദേശങ്ങളിലെങ്കിലും വിദ്യാർത്ഥികൾക്ക് സ്കൂളുകളിലെത്തുന്നതിന് 3 കിലോമീറ്റർ വരെ സഞ്ചരിക്കേണ്ടി വരുന്നു. ഈ പ്രവണത കുട്ടികൾ സ്കൂളിൽ വൈകിയെത്തുന്നതിന് കാരണമാവുന്നു. പഞ്ചായത്തിലെ യു. പി, ഹൈ സ്കൂൾ വിഭാഗത്തിൽ കുട്ടികൾ ഇടയ്ക്കുവെച്ച് പഠനം നിർത്തുന്ന പ്രവണത കാണുന്നു ഇതിൽ തന്നെ കൂടുതൽ പെൺകുട്ടികളാണ്. രക്ഷിതാക്കളുടെ വിദ്യാഭ്യാസത്തോടുള്ള നിഷേധാത്മക

പട്ടിക 1
പാഠ്യേതര വിവരങ്ങൾ

നമ്പർ	സ്കൂൾ	സബ്ജില്ലാതലം		
		കലാമേള	കായികമേള	ശാസ്ത്രമേള
1.	AMLPS പൊന്മുള	ഇല്ല	ഉണ്ട്	ഇല്ല
2.	AMLPS പുവാട്	ഇല്ല	ഇല്ല	ഇല്ല
3.	ALPS വട്ടപ്പറമ്പ്	ഉണ്ട്	ഉണ്ട്	ഇല്ല
4.	AMLPS തലാപ്പിള്ളി	ഉണ്ട്	ഇല്ല	ഇല്ല
5.	AMLPS ആക്കപ്പറമ്പ്	ഇല്ല	ഉണ്ട്	ഇല്ല
6.	AMLPS ചേങ്ങോട്ടൂർ	ഉണ്ട്	ഉണ്ട്	ഇല്ല
7.	GLPS പൊന്മുള	ഇല്ല	ഇല്ല	ഇല്ല
8.	GLPS പറങ്കിമുച്ചിക്കൽ	ഇല്ല	ഇല്ല	ഉണ്ട്
9.	GMLP ചുന്യാർ	ഉണ്ട്	ഇല്ല	ഇല്ല
10.	GMLP ചാപ്പനങ്ങാടി	ഇല്ല	ഇല്ല	ഉണ്ട്
11.	B.M.M. Up ചാപ്പനങ്ങാടി	ഇല്ല	ഇല്ല	ഉണ്ട്
12.	GMUP പൊന്മുള LP	ഉണ്ട്	ഉണ്ട്	ഇല്ല
13.	AMUP കുരിയാട് LP	ഉണ്ട്	ഉണ്ട്	ഉണ്ട്
14.	AUP മണ്ണഴി LP	ഉണ്ട്	ഉണ്ട്	ഉണ്ട്
15.	PMSAHS ചാപ്പനങ്ങാടി	ഉണ്ട്	ഇല്ല	ഇല്ല

അവലംബം : പ്രാഥമിക വിവരശേഖരം

മനോഭാവമാണിതിന് കാരണമായികാണുന്നത്. I,II,III,IV,V വാർഡുകളിലെ കുട്ടികൾ ഹൈസ്കൂൾ പഠനത്തിനു അടുത്ത പഞ്ചായത്തായ ഒരുക്കങ്ങൾ പഞ്ചായത്തിലെ ഹൈസ്കൂളിനെ ആശ്രയിക്കേണ്ടിയിരിക്കുന്നു. ആയതിനാൽ പ്രതിവിധിയായി ഗവൺമെന്റ് യു. പി. സ്കൂൾ ഹൈസ്കൂൾ ആയി ഉയർത്തണമെന്ന് ഗ്രാമ സഭ നിർദ്ദേശിച്ചിരിക്കുന്നു. ഇവിടുത്തുകാർക്ക് സാങ്കേതിക പഠനം ലഭ്യമാകണമെങ്കിൽ 15 ൽ അധികം കിലോമീറ്റർ സഞ്ചരിക്കേണ്ട അവസ്ഥയാണ്. പ്രീഡിഗ്രി. + 2, തുടങ്ങിയ ഉപരിപഠനത്തിന് വിദ്യാർത്ഥികൾക്ക് ശരാശരി 20 കി. മീ സഞ്ചരിക്കേണ്ടതുണ്ട്. ഇതുകൊണ്ടുതന്നെ ഉപരിപഠനത്തിന് രക്ഷിതാക്കൾക്ക് താല്പര്യം കുറവാണ്. ഹൈസ്കൂൾ വിദ്യാഭ്യാസത്തിനിടയിൽ പെൺകുട്ടികളുടെ വിവാഹം നടക്കുന്നതുകൊണ്ട് കുട്ടികൾക്ക് പഠനം പൂർത്തിയാക്കാൻ പറ്റാത്ത അവസ്ഥയാണ് രക്ഷിതാക്കളേ ബോധവാന്മാരാക്കിയാൽ മാത്രമെ ഈ പ്രവണത അവസാനിപ്പിക്കാനാവുകയുള്ളൂ. താഴ്ന്ന പ്രായത്തിലുള്ള വിവാഹ സമ്പ്രദായം നിരൂത്സാഹപ്പെടുത്തുന്ന വിധമുള്ള പ്രചരണ പ്രവർത്തനങ്ങൾ നടത്തേണ്ടതാണ്. സാങ്കേതിക വിദ്യാഭ്യാസ സൗകര്യമുള്ള കോളേജ് പഠനവും പഞ്ചായത്തിൽ തന്നെ

നടത്തുന്നതിനുള്ള സൗകര്യം ഏർപ്പെടുത്തണമെന്ന് ഗ്രാമസഭകൾ ആവശ്യപ്പെടുന്നു.

പഞ്ചായത്തിൽ ഇരുപതോളം മദ്രസ്സുകൾ ഉണ്ട്. ഒരു മദ്രസ്സു അധ്യാപക പരിശീലന കേന്ദ്രവും ഉണ്ട്. മദ്രസ്സുകളിൽ മതപഠനം മാത്രമാണ് നടക്കുന്നത്. ഒരു കുട്ടിക്കുതന്നെ രണ്ടു നേരം മദ്രസ്സാപഠനം ഉള്ളതുകൊണ്ട് സ്കൂൾ പഠനത്തെ ബാധിക്കുന്നതായി ഗ്രാമസഭകൾക്ക് അഭിപ്രായമുണ്ട്. കുട്ടികൾ കൃത്യ സമയത്തുതന്നെ സ്കൂളിൽ എത്താൻ ആവശ്യമായ രീതിയിൽ മദ്രസ്സു പഠന സമയക്രമീകരണം നടത്തിയാൽ വൈകി വരുന്ന പ്രവണത അവസാനിപ്പിക്കാമെന്ന് ഗ്രാമസഭകൾ അഭിപ്രായപ്പെടുന്നു.

നിലവിലുള്ള വിദ്യാഭ്യാസ രീതി തൊഴിലില്ലാത്തവരുടെ എണ്ണം വർദ്ധിപ്പിക്കാനാണ് സഹായിക്കുന്നത്. അതിനാൽ വിദ്യാഭ്യാസരീതിയിൽ മാറ്റം വരുത്തേണ്ടതിന്റെ ആവശ്യകത വർദ്ധിച്ചിരിക്കുന്നു. തൊഴിലധിഷ്ടിത വിദ്യാഭ്യാസം പ്രൈമറി തലം തൊട്ടുതന്നെ തുടങ്ങേണ്ടതാണ്. നിലവിലുള്ള പരീക്ഷാസമ്പ്രദായം പഠന നിലവാരത്തെ ബാധിക്കുന്ന പ്രശ്നങ്ങളിലൊന്നാണ് പാഠപുസ്തകത്തിലധിഷ്ടിതമായ ചോദ്യ

സമ്പ്രദായമാണ് നിലനിൽക്കുന്നത്. അതുകൊണ്ടുതന്നെ കുട്ടികൾക്ക് വേണ്ടത്ര സാമൂഹ്യബോധവും ചുറ്റുപാടുകളെ സംബന്ധിച്ച അറിവും പരിമിതമാണ്. വിജ്ഞാനോത്സവ പരീക്ഷാ മാതൃക മൂല്യ നിർണ്ണയ രംഗത്ത് തുടരാവുന്നതാണ്. ആൾ പ്രമോഷൻ സമ്പ്രദായവും നിലവിലുള്ള പഠന നിലവാരത്തെ ബാധിക്കുന്നു.

ഇരുപത്തി അഞ്ച് അംഗനവാടികൾ, പഞ്ചായത്തിലുണ്ട്. ഭൂരിഭാഗം അംഗനവാടികൾക്കും സ്വന്തമായി കെട്ടിടവും സൗകര്യവും ഇല്ല. ആവശ്യത്തിന് കളിപ്പാട്ടങ്ങൾ ഉപയോഗിച്ച് കളിയിലൂടെ പഠിക്കുക എന്ന കുട്ടികളുടെ മനശ്ശാസ്ത്രം അംഗനവാടി കുട്ടികൾക്ക് ഒരു സ്വപ്നം പോലെയാണ്.

പഞ്ചായത്തിലെ വിദ്യാഭ്യാസ നിലവാരം ഉയർത്തുന്നതിൽ ആവിഷ്കരിച്ച പദ്ധതികളിലേക്ക് ഒരു എത്തിനോട്ടം പഞ്ചായത്ത് സ്കൂൾ കോംപ്ലക്സ്.

ഹൈസ്കൂൾ കേന്ദ്രീകരിച്ച് പഞ്ചായത്ത് സ്കൂൾ കോംപ്ലക്സ് രൂപീകരിച്ചു. പഠന രംഗത്തു അധ്യാപകരുടെ ബുദ്ധിമുട്ടുകളും പാഠ്യപദ്ധതികളെ കുറിച്ച് തുറന്ന ചർച്ചയും ലക്ഷ്യമിട്ടുള്ളതായിരുന്നു. കോംപ്ലക്സ് തുടർപ്രവർത്തനങ്ങൾ ഏറ്റെടുക്കാത്തതിനാൽ ഇതിന്റെ പ്രവർത്തനം നിർജ്ജീവമായി. ജില്ലാ പ്രാഥമിക വിദ്യാഭ്യാസ പരിപാടി (DPEP) പഞ്ചായത്തിൽ തുടക്കത്തിൽ ആവേശകരമായിരുന്നു. ജനകീയ സ്വഭാവം നേരത്തെ ഉണ്ടായിരുന്നെങ്കിലും ഇന്ന് പദ്ധതി ഒദ്യോഗിക തലത്തിൽ ഒതുങ്ങുന്നതായി കാണപ്പെടുന്നു. തുടക്കത്തിൽ സ്കൂൾ തലത്തിൽ അഞ്ച് റിസോർസ് ഗ്രൂപ്പും വിവിധ സ്കൂളുകൾ ചേർന്ന് വിദ്യാഭ്യാസ സമിതിയും (VEC) രൂപീകരിച്ചു. ഈ സമിതിയുടെ നിയന്ത്രണം ബ്ലോക്ക് റിസോർസ് സെന്ററിന്റെ (BRC) കീഴിലാണ്. ആയതിനാൽ സ്വതന്ത്രമായ പ്രവർത്തനത്തിന് ബുദ്ധിമുട്ട് നേരിടുന്നുവെന്ന് അഭിപ്രായമുണ്ട്. - മാനേജ്മെന്റ് സ്കൂളുകൾക്ക് സാമ്പത്തിക സഹായം നൽകിയത് ഈ മേഖലയിൽ ഒരു ഉണർവ്വു ഉണ്ടാക്കിയതായി കാണുന്നു. സാമ്പത്തികസഹായം എങ്ങിനെ വിനിയോഗിച്ചുവന്നതിനെ കുറിച്ച് സമഗ്രമായ പഠനം ആവശ്യമാണെന്ന അഭിപ്രായം പലർക്കും ഉണ്ടെന്നതാണ് സത്യം. ഈ പഞ്ചായത്തിൽ രണ്ട് എൽ. പി. സ്കൂളുകളിൽ മാത്രമാണ് (1994-95 വർഷം) ഡി. പി. ഇ. പി. പ്രകാരമുള്ള പഠനപ്രവർത്തനങ്ങൾ നടക്കുന്നത്.

അഞ്ച് ഗവർണ്മെണ്ടു സ്കൂളുകളിൽ നാലു സ്കൂളുകൾക്ക് ഭൗതിക സൗകര്യം മെച്ചപ്പെടുത്തുന്നതിൽ സഹായകരമായിട്ടുണ്ടെന്ന് പ്രത്യേകം എടുത്തു പറയേണ്ടന്മുട്ടാണ്.

ജനകീയ വിദ്യാഭ്യാസസമിതി

പൊൻമുള ഗ്രാമ പഞ്ചായത്തിന്റേയും കേരള ശാസ്ത്രസാഹിത്യ പരിഷത്തിന്റേയും സംയുക്ത ആഭിമുഖ്യത്തിൽ ജനകീയ വിദ്യാഭ്യാസ സമിതി രൂപീകരിച്ചുകൊണ്ട് 1996 ജൂൺമാസത്തിൽ പഞ്ചായത്തിലെ ഒന്നുമുതൽ നാലുവരെയുള്ള ക്ലാസ്സുകളിലെ കുട്ടികളുടെ പഠന നിലവാരം മെച്ചപ്പെടുത്തുകയും പത്താം ക്ലാസ്സിലെ കുട്ടികളുടെ വിജയ ശതമാനം ഉയർത്തുകയുമാണ് ഈ സമിതിയുടെ ലക്ഷ്യം. നിർഭാഗ്യമെന്നു പറയട്ടെ ഹൈസ്കൂളിന്റെ പദ്ധതിയോടുള്ള വിമുഖതകൊണ്ട്. എസ്. എസ്. എൽ. സി. വിജയശതമാനം വർദ്ധിപ്പിക്കുന്നതിന് ആവശ്യമായ പ്രവർത്തനം ഏറ്റെടുക്കാൻ ജനകീയ വിദ്യാഭ്യാസ സമിതിക്ക് കഴിയാതെ പോയി. പ്രാരംഭ പ്രവർത്തനമെന്ന നിലയിൽ ഒന്നു മുതൽ നാലുവരെയുള്ള കുട്ടികളുടെ പഠന നിലവാരം ഉയർത്തുന്നതിനുള്ള പ്രവർത്തനം ഏറ്റെടുത്തു സമിതി മുന്നോട്ട് പോകുന്നു. മൂന്നു നാല് ക്ലാസ്സുകളിലെ കുട്ടികൾക്കുള്ള പ്രീടെസ്റ്റിൽ പഞ്ചായത്തിലെ 60% കുട്ടികളും 40% ൽ താഴെ മാർക്കു വാങ്ങിയവരാണ്. ഈ കുട്ടികൾക്കാവശ്യമായ പഠന പരിഹാര ബോധ പ്രവർത്തനങ്ങൾ നടന്നുവരുന്നു. അധ്യാപകരും രക്ഷിതാക്കളും ഈ പരിപാടിയിൽ സഹകരിച്ചു വരുന്നു. മാനേജ്മെന്റും സമൂഹവും ചേർന്ന ഒരു കൂട്ടായ്മയോടെ മാത്രമേ കുട്ടികളുടെ പഠന നിലവാരം ഉയർത്തുവാൻ കഴിയുകയുള്ളൂ. അതിന് ജനകീയ സമിതിയുടെ പ്രവർത്തനം ഇനിയും വിപുലീകരിക്കേണ്ടിയിരിക്കുന്നു.

പഞ്ചായത്തിലെ അനൗപചാരിക വിദ്യാഭ്യാസ പ്രവർത്തനത്തിന്റെ ഭാഗമായി നടന്ന സാക്ഷര പ്രവർത്തനത്തിൽ പഞ്ചായത്ത് ജനവിദ്യാ കേന്ദ്രങ്ങളും ക്ലബ്ബുകളും സന്നദ്ധസംഘടനാ പ്രവർത്തകരും നല്ല രീതിയിൽ തന്നെ പ്രവർത്തിച്ചിരുന്നു. ഇന്ന് അനൗപചാരിക വിദ്യാഭ്യാസ പ്രവർത്തനം ഇല്ലാതായ അവസ്ഥയാണ്. തുടർസാക്ഷരതാ പ്രവർത്തനം ഇല്ലാതായതോടെ നവസാക്ഷരർ നിരക്ഷരതയിലേക്ക് മടങ്ങിയിരിക്കുന്നു. തുടർസാക്ഷരതാപ്രവർത്തനത്തിന് അടിയന്തിരമായി തുടക്കം കുറിക്കേണ്ടതാണ്.

സാമൂഹ്യതകൾ

- 1. സ്കൂൾ കോംപ്ലക്സ് വിപുലീകരിക്കുക
- a. ഓരോ വിഷയത്തിനും ഓരോ അക്കാഡമിക്ക് കൗൺസിൽ രൂപീകരിച്ച് അതിന്റെ അടിസ്ഥാനത്തിൽ സാമൂഹ്യമായ പ്രവർത്തനങ്ങൾ സംഘടിപ്പിക്കുക.

- 1. എ എം. എൽ. പി. പൊൻമുള
 - 2. ജി. എം. എൽ. പി. പറങ്കിമുച്ചിക്കൽ
- ഈ സ്കൂളുകളിലെ പഠന നിലവാരത്തെ കുറിച്ച് വിശദമായ ഒരു വിലയിരുത്തൽ ജനകീയ തലത്തിൽ നടത്തേണ്ടതാണ്. ഈ പദ്ധതിയിലൂടെ പഞ്ചായത്തിലെ ആകെയുള്ള

- b. സ്കൂൾ സന്ദർശന പരിപാടികൾ നടത്തുകയും അതൊരു ഗൈഡൻസ് പ്രോഗ്രാമാക്കുകയും ചെയ്യുക
 - c. പഞ്ചായത്തിലെ ഏറ്റവും പിന്നോക്കമായ സ്കൂൾ ദത്തെടുത്തു കൊണ്ടുള്ള പ്രവർത്തനം സംഘടിപ്പിക്കുക.
 - d. പഠന പരിപാടികൾ രസകരമാക്കി മാറ്റാനുള്ള ആസൂത്രണം സംഘടിപ്പിക്കുക
 - e. പഠനം പൂർണ്ണമായും വിദ്യാർത്ഥികളെ കേന്ദ്രീകൃതമാക്കി മാറ്റാൻ അക്കാഡമിക് കൗൺസിലിന് നേതൃത്വം നൽകുക.
 - f. പാഠ്യേതര പ്രവർത്തനങ്ങൾ മെച്ചപ്പെടുത്തുന്നതിനാവശ്യമായ സഹായങ്ങൾ നൽകുക.
 - g. സ്കൂൾ തല സമിതികൾ കൂടിയിരുന്ന് പഠന നിലവാരത്തെ കുറിച്ച് ചർച്ചകൾ നടത്തുക
 - h. സ്കൂൾ തല സമിതികൾക്ക് വാർഡ് മെമ്പർമാർ നേതൃത്വം നൽകുക
 - i. എല്ലാ സ്കൂളുകളിലും ക്ലാസ്സും പി. ടി. എ കൾ രൂപീകരിക്കുക.
 - j. സ്കൂൾ തലത്തിൽ നടക്കുന്ന യുവജനോത്സവം സാഹിത്യസമാജം, കൈയ്യെഴുത്ത് മാസിക, പഠനയാത്രകൾ എന്നീകാര്യങ്ങളിൽ പി. ടി. എ. യുടെ വേണ്ടത്ര ഇടപെടലുകൾ ഉണ്ടാവുക.
 - k. ഓരോ രംഗത്തും പ്രാഗൽഭ്യം തെളിയിക്കുന്ന കുട്ടികൾക്ക് സമ്മാനം നൽകുക
 - l. പഞ്ചായത്ത് സ്കൂൾ കോംപ്ലക്സ് തലത്തിൽ വിദ്യാർത്ഥികൾക്കും അധ്യാപകർക്കും വിവിധ മൽസരങ്ങൾ സംഘടിപ്പിക്കുക.
 - m. സ്കൂളുകളിൽ പ്രീടെസ്റ്റ് നടത്തി പഠനത്തിൽ പിന്നോക്കം നിൽക്കുന്ന കുട്ടികൾക്ക് ആവശ്യമായ പഠന പരിഹാരബോധനം നൽകുക. ഇതിൽ സ്കൂൾ തല സമിതിയുടെ പങ്കാളിത്തം ഉറപ്പ് വരുത്തേണ്ടതാണ്.
 - n. ലീഡിംഗ് സ്കൂളിന്റെ ലൈബ്രറിയും ലാബറട്ടറിയും കോംപ്ലക്സ് സ്കൂളുകൾക്ക് ഉപയോഗപ്രദമാക്കണം.
2. ജനകീയ വിദ്യാഭ്യാസസമിതിയുടെ പ്രവർത്തനം ഫലപ്രദമാക്കണം.
 3. മേനേജ്മെന്റ് സ്കൂളുകളിലെ നിയമനം പി.എസ്.സി. ക്കു വിടുക.

ഗ്രാമസഭകളിൽ നിന്നുള്ള നിർദ്ദേശങ്ങൾ

1. മൂന്നാം വാർഡിൽ ഒന്നരകിലോമീറ്റർ ചുറ്റളവിൽ എൽ. പി. സ്കൂൾ ഇല്ലാത്തതിനാൽ ഒരു എൽ. പി. സ്കൂൾ അനുവദിക്കണം.
2. 1,2,3 വാർഡുകൾ കേന്ദ്രീകരിച്ച് ഒരു യു. പി. സ്കൂൾ അനുവദിക്കുകയാണെങ്കിൽ 3 വാർഡിലെയും ജനങ്ങൾ എല്ലാവിധ സഹായങ്ങളും നൽകുന്നതാണ്.
3. സ്കൂളുകളിലെ പഠന നിലവാരം വിലയിരുത്തുന്നതിന് ജനകീയ സമിതിക്ക് മോണിറ്ററിംഗ് നടത്താനുള്ള സൗകര്യം ഉണ്ടാകേണ്ടതാണ്.
4. വാർഡ് 4 ലെ പറങ്കിമുച്ചിക്കൽ G.L.P സ്കൂൾ അപ്ഗ്രേഡ് ചെയ്യണം. കാരണം മൂന്ന് കിലോമീറ്റർ അകലെയാണ് അടുത്ത യു. പി. സ്കൂൾ സ്ഥിതിചെയ്യുന്നത്. ഒരു യു. പി. സ്കൂൾ ആയി ഉയർത്തുന്നതിനുള്ള എല്ലാവിധ സൗകര്യങ്ങളും നിലവിൽ ഈ സ്കൂളിലുണ്ട്.
5. പഞ്ചായത്തിലെ എല്ലാ സ്കൂളുകളിലും ഉച്ചക്കഞ്ഞി വിതരണം കാര്യക്ഷമമാക്കണം.
6. സാക്ഷരതാ തുടർവിദ്യാഭ്യാസം ഊർജ്ജിതമാക്കണം.
7. പഠന നിലവാരത്തിൽ പിന്നോക്കം നിൽക്കുന്ന കുട്ടികൾക്ക് ആവശ്യമായ പഠന സഹായ പ്രവർത്തനങ്ങൾ നടത്താൻ തയ്യാറുള്ള യുവാക്കൾ 4-ാം വാർഡിലുണ്ട് ഇവർക്ക് വേണ്ട ഭൗതിക സൗകര്യങ്ങൾ പഞ്ചായത്ത് നൽകേണ്ടതാണ്.
8. വാർഡ് V-ലെ മുട്ടിപ്പാലം U.P School ഹൈസ്കൂൾ ആയി ഉയർത്തുകയാണെങ്കിൽ 1,2,3,4,5 വാർഡുകളിലെ കുട്ടികൾക്ക് സഹായകരമാകുന്നതായിരിക്കും.
9. അധ്യാപക - വിദ്യാർത്ഥി - രക്ഷിതാക്കളുമായുള്ള സൗഹൃദം വളർത്തേണ്ടതാണ്.
10. പ്രായപൂർത്തിയാവാത്ത പെൺകുട്ടികളുടെ വിവാഹം നടത്തുന്നതിനാൽ അവർക്ക് ഉപരിപഠനം നടത്താൻ പറ്റാത്ത ഒരവസ്ഥയുണ്ട്. ഇതവസാനിപ്പിക്കാൻ രക്ഷാകർത്താക്കളിൽ ഊർജ്ജിതമായ ബോധവൽക്കരണ പ്രവർത്തനം നടത്തേണ്ടതാണ്.
11. അൺ എയിഡഡ് ഇംഗ്ലീഷ് മീഡിയംസ്കൂളുകളിലെ കടന്നുകയറ്റം പൊതുവിദ്യാഭ്യാസത്തെ തകർക്കുന്ന രീതിയിലാണിന്നുള്ളത്. അതിനാൽ പൊതുവിദ്യാഭ്യാസത്തിന്റെ പ്രാധാന്യത്തെപ്പറ്റിയുള്ള ബോധവൽക്കരണമാവശ്യമാണ്.
12. 10-ാം വാർഡിൽ കോൽക്കളം പ്രദേശത്തെ കുട്ടികൾ ഒരു കി. മീറ്ററിലേറെ നടന്നാണ് അടുത്തുള്ള L.P

സ്കൂളിൽ എത്തുന്നത്. ആയതിനാൽ ഈ പ്രദേശത്ത് അടിയന്തിരമായി ഒരു എൽ. പി. സ്കൂൾ അനുവദിക്കണം.

- 13. ആക്കപ്പറമ്പിൽ ഒരു അംഗനവാടി അനുവദിക്കണം.
- 14. എല്ലാ എൽ. പി. സ്കൂളിനോടും അനബന്ധിച്ച് പ്രീപ്രൈമറി വിദ്യാഭ്യാസ സ്ഥാപനങ്ങൾ അനുവദിക്കണം.
- 15. വാർഡ് 9 ൽ തുടർപഠനവാശ്യാർത്ഥം യു. പി. സ്കൂൾ സ്ഥാപിക്കേണ്ടതാണ്.
- 16. ചേങ്ങോട്ടൂർ പ്രദേശത്തെ എൽ. പി. സ്കൂളിൽ ഉച്ചക്കഞ്ഞി വിതരണം പുനരാരംഭിക്കണം. കൂടാതെ പ്രാഥമിക സൗകര്യങ്ങളും ഉണ്ടാക്കേണ്ടതാണ്.
- 17. ഈ പഞ്ചായത്തിൽ ഒരു സാങ്കേതിക വിദ്യാഭ്യാസ സ്ഥാപനവും ഉപരിപഠനത്തിനായുള്ള കോളേജുകളും സ്ഥാപിക്കേണ്ടതാണ്.
- 18. ഏഴാം വാർഡിൽ സ്ഥിതിചെയ്യുന്ന തലകാപ്പ് സ്കൂളിൽ പ്രാഥമിക സൗകര്യവും വഴിസൗകര്യവും ലഭ്യമാക്കേണ്ടതാണ്.

19. ഹൈസ്കൂളിലെ പഠനനിലവാരം ഉയർത്തുന്നതിനാവശ്യമായ നടപടികൾ സ്വീകരിക്കണം.

20. 11-ാം വാർഡിലെ G.L.P School ഒരു U.P സ്കൂളായി ഉയർത്തേണ്ടതാണ്. ഈ പ്രദേശത്തെ കുട്ടികൾ 2 കി. മീ ഏറെ നടന്നാണ് യു. പി. സ്കൂളിലെത്തുന്നത്.

വിദ്യാഭ്യാസ രംഗത്ത് നിലവിലുള്ള പ്രശ്നങ്ങളെ മറികടക്കാൻ എന്തൊക്കെ മാർഗങ്ങൾ സ്വീകരിക്കണമെന്ന് മേൽക്കാണിച്ച രേഖയുടെ അടിസ്ഥാനത്തിലും ചർച്ചകളിലൂടെ ഉരുത്തിരിഞ്ഞ് വരേണ്ടതാണ്. ഈ ലക്ഷ്യ സാക്ഷാത്കാരത്തിന് കൂട്ടായ ഒരു ജനകീയ പ്രവർത്തനമാണ് ആവശ്യം. ഓരോ വ്യക്തിയും വിദ്യാഭ്യാസ രംഗത്ത് മാതൃകാപരമായ പ്രവർത്തനങ്ങൾ ഏറ്റെടുക്കാൻ കാലം നമ്മോട് ആവശ്യപ്പെടുന്നു.

നവംബർ 1 ന് തുടക്കം കുറിച്ച പുനരർപ്പണ ദിനത്തിൽ നമ്മുടെ പഞ്ചായത്തിൽ വിദ്യാഭ്യാസ രംഗത്ത് മാതൃകാപരമായ പ്രവർത്തനത്തിന് തുടക്കം കുറിച്ചിരിക്കുന്നു. പറങ്കിമുച്ചിൽ G.L.P School ന്റെ ഗ്രൗണ്ട് നിർമ്മാണത്തിലൂടെ IV-ാം വാർഡ് ഏറ്റെടുത്ത പ്രവർത്തനം വിദ്യാഭ്യാസ രംഗത്ത് അനുവർത്തിക്കാവുന്ന മാതൃകാപരമായ പ്രവർത്തനമാണ്.



കുടിവെള്ളവും പൊതുജന ആരോഗ്യവും

കുടിവെള്ളക്ഷാമം നേരിടുന്ന ഒരു പഞ്ചായത്താണ് പൊൻമുള പഞ്ചായത്ത്. പഞ്ചായത്തിന്റെ വിവിധ ഭാഗങ്ങളിൽ വേനലിൽ 4-5 മാസത്തോളം അതിരൂക്ഷമായ കുടിവെള്ള ക്ഷാമം അനുഭവപ്പെടുന്നു.

പഞ്ചായത്തിന്റെ ഭൂപ്രകൃതിയെ കുന്ന്, ചെരിവ്, സമതലം എന്നിങ്ങനെ മൂന്നായി തരം തിരിക്കാം. ഇതിൽ ഉയർന്ന-ചെരിഞ്ഞ പ്രദേശങ്ങളിൽ മഴകാലത്ത് പോലും കുടിവെള്ളക്ഷാമം അനുഭവപ്പെടുന്നു.

പഞ്ചായത്തിലെ ജനങ്ങൾ കുടിവെള്ളത്തിനായി പ്രധാനമായും കിണറുകൾ, കുഴൽകിണറുകൾ ടാപ്പുകൾ, ചോലകൾ തുടങ്ങിയവയെയാണ് ആശ്രയിക്കുന്നത്. എന്നാൽ വേനൽ കാലം തുടങ്ങുന്നതോടു കൂടി മിക്ക കിണറുകളും വറ്റിവരണ്ടുപോവുന്നു.

പഞ്ചായത്തിലെ എല്ലാവർദ്ധ്യകളിലും നാമ മാത്രമാണങ്കിലും പൊതുകിണറുകൾ സ്ഥാപിച്ചിട്ടുണ്ട്. മിക്ക വാർദ്ധ്യകളിലും കുഴൽകിണറുകളും സ്ഥാപിച്ചിട്ടുണ്ട്. പൊതുവിതരണത്തിനായി ചാപ്പനങ്ങാടി ആക്സറ്ററസ് എന്നീ ഭാഗങ്ങളിൽ ടാങ്കുകളും സ്ഥാപിച്ചിട്ടുണ്ട്.

ശുദ്ധജലത്തിന്റെ അഭാവംകൊണ്ട് വയറിളക്കം പോലുള്ള പകർച്ചവ്യാധികൾ പഞ്ചായത്ത് മേഖലയിൽ വളരെ വ്യാപകമാണ് പ്രത്യേകിച്ചും കുട്ടികളിൽ ലഭ്യമായ കുടിവെള്ളം തന്നെ പൂർണ്ണമായും മലീനീകരണ വിമുക്തമല്ല ഇത് കുടി

വെള്ളക്ഷാമം പോലെതന്നെ പഞ്ചായത്ത് അഭിമുഖീകരിക്കുന്ന ഗുരുതരമായ പ്രശ്നമാണ്.

പഞ്ചായത്തിലെ ജലശ്രോതസ്സുകളെ കുറിച്ച് താഴെകൊടുക്കുന്ന പട്ടിക വഴി മനസ്സിലാക്കാം

കുഴൽ കിണർ	സ്വകാര്യ കിണറുകൾ	ചോലകൾ	പൊതു കിണ	പഞ്ചായത്ത് റൂകൾ	ടാപ്പുകൾ	പുഴകൾ
19	2317	11	95	38	92	1 (കടലുണ്ടി പുഴ)

പ്രശ്നങ്ങൾ

1. മിക്കവാറും വാർദ്ധ്യകളിൽ കുടിവെള്ളക്ഷാമം രൂക്ഷമാണ്. പ്രത്യേകിച്ചും ഒന്ന്, രണ്ട്, മൂന്ന്, നാല്, അഞ്ച്, ആറ്, പത്ത് പതിനൊന്ന്, വാർദ്ധ്യകളിൽ
2. കിണറുകൾ ഉള്ള പ്രദേശങ്ങളിൽ തന്നെ വേനൽക്കാലം ആകുമ്പോഴേക്കും അവ വറ്റിവരളുന്നു.
3. പ്രധാനമായും ചാപ്പനങ്ങാടി, അക്സറ്ററസ് എന്നീ സ്ഥലങ്ങളിൽ മാത്രമാണ് പൊതുശുദ്ധജല വിതരണ ശൃംഖലയുള്ളത്. അതുകൊണ്ട് അവയുടെ സേവനം ആ പ്രദേശങ്ങളിലും പരിസരത്തെ ചിലസ്ഥലങ്ങളിലും മാത്രം

വാർഡ്	പ്രശ്നമേഖല	നിർദ്ദേശിക്കുന്ന പരിഹാരമാർഗ്ഗം
1.	തേൻപറമ്പ് മുണ്ടിശ്ശേരിപ്പറമ്പ് പുവാട്	ഈ പ്രദേശങ്ങളിൽ വലിയ ടാങ്കുൾ നിർമ്മിച്ച് കടലുണ്ടിപ്പുഴയിൽ നിന്നും വെള്ളം എത്തിച്ച് പൈപ്പ് ലൈൻ വഴി വിതരണം ചെയ്യുക പുവാട് പൊതുകിണർ സ്ഥാപിക്കുക
2.	മാണൂർ ബീരാല മലയിൽ കുളമ്പ്	കുഴൽ കിണർ നന്നാക്കുക, ബീരാല കോളനി ഭാഗത്ത് ടാപ്പുകൾ സ്ഥാപിക്കുക, വാർഡു ഒന്നിലെ പ്രശ്നപരിഹാരമാർഗ്ഗത്തിന്റെ പ്രയോജനം ഇവിടേക്കും ലഭ്യമാക്കാം.
3.	വെളുത്തതൊടി കാക്കുന്ന്, കല്ലുകുളമ്പ്, മാണൂർ ലക്ഷം വീട്	കുഴൽ കിണർ കുഴിച്ച് ഉയർന്ന പ്രദേശത്ത് ടാങ്ക് കെട്ടി വെള്ളം പൈപ്പ് ലൈൻ വഴിവിതരണം ചെയ്യാം. ഒന്നാം വാർഡിലെ പരിഹാരമാർഗ്ഗപ്രയോജനം ഇവിടേക്കും ലഭ്യമാക്കാം.
4.	പറങ്കിമുച്ചിക്കൽ LP സ്കൂൾ പ്രദേശം	കുഴൽ കിണർ കുഴിച്ച് പൈപ്പ് ലൈൻ ഉപയോഗിച്ച് വിതരണം ചെയ്യുക
5.	മുട്ടിപ്പാലം കീഴക്കേകര	കുഴൽ കിണർ കുഴിക്കുകയും കാഞ്ഞിരമുക്കിൽ നിന്നും പൈപ്പ് ലൈൻ നീട്ടുകയും ചെയ്യുക. വാർഡ് ഒന്നിലെ പദ്ധതിയും പ്രയോജനപ്പെടുത്തുക
6.	കിഴക്കു പ്രദേശം ലക്ഷം വീട് കോളനികൾ ഹൈസ്കൂൾ പരിസര പ്രദേശം ആശുപത്രി പ്രദേശം	ഈ പ്രദേശങ്ങളിൽ കുഴൽ കിണറുകൾ നിർമ്മിക്കുക, പൊതുജലവിതരണത്തിന് ഒരു കുഴൽകിണറുകൾ കൂടി കുഴിച്ച് കൂടിതൽ കാര്യക്ഷമമാക്കുക അറബിക്കുളം പദ്ധതി വികസിപ്പിച്ച് പഞ്ചായത്തിലെ ഉയർന്ന പ്രദേശമായ ചാപ്പനങ്ങാടിയിൽ ഉയർന്ന സംഭരണശേഷിയുള്ള ടാങ്ക് നിർമ്മിച്ച് സമീപവാർഡുകളിൽ കൂടി പ്രയോജനം എത്തത്തക്ക രീതിയിൽ വിതരണം ചെയ്യുക
7.	കുരിയാട് തലകാപ്പ്	ആറമ്പിക്കുളം പദ്ധതി ഉപയോഗപ്പെടുത്താം.
8.	മണ്ണഴി, കോട്ടപ്പുറം	ആക്കപ്പറമ്പ് പദ്ധതിയുടെ പ്രയോജനം കൂടുതൽ പ്രദേശങ്ങളിലേക്ക് വ്യാപിപ്പിക്കുക
9.	ചേങ്ങോട്ടൂർ, കരിന്തവരക്കുന്ന്, കാട്ടുങ്ങൽ, ചോല, ഓടങ്കാട് ഹരിജൻ കോളനി നെല്ലോളിപ്പറമ്പ്, മുണ്ടിയംതറ	നെല്ലോളി പറമ്പിൽ കുഴൽ കിണറും ടാങ്കും സ്ഥാപിച്ച് പ്രശ്ന പ്രദേശങ്ങളിൽ പൈപ്പ് ലൈൻ വഴി ജലവിതരണം നടത്തുക
10.	പനങ്ങാട്ട് കുളമ്പ് കരിമ്പന	കുഴൽ കിണർ സ്ഥാപിച്ച് പൈപ്പ് ലൈൻ വഴി ജലവിതരണം നടത്തുക ആറമ്പിക്കുളം പദ്ധതി പ്രയോജനപ്പെടുത്തുക
11.	ചുന്റൂർ ചോലാക്കൽ ഭാഗം കുന്തംകുറ്റി	കുഴൽ കിണർ കുഴിക്കുക. പൊതുസ്ഥലത്ത് കുളം നിർമ്മിക്കുക

ലഭ്യമാകുന്നു.

4. ഇതുതന്നെ വളരെ പരിമിതയായ തോതിൽ മത്രമാണ് ഗുണഭോക്താക്കൾക്ക് ലഭ്യമാകുന്നത്
5. മിക്കവാറും കിണറുകൾക്ക് ചുറ്റുമതിലില്ല അതുകാരണം ലഭ്യമായ ജലം തന്നെ മലിനീകരിക്കപ്പെട്ടതാണ്.
6. പഞ്ചായത്തിലെ ചില പ്രദേശങ്ങൾ ഉയർന്നും മറ്റും ചില പ്രദേശങ്ങൾ കുത്തനെ ചെരിഞ്ഞുമാണ് സ്ഥിതി ചെയ്യുന്നത്. ഇതിനാൽ കിണറുകൾ വഴി ശുദ്ധജലം ലഭിക്കുക അസാധ്യമാണ്.
7. പൊതു ജല വിതരണ ലൈനുകളിൽ കൂടെ കൂടെ യൂണിറ്റുകൾ കേടുപാടുകൾ യഥാസമയം കണ്ടെത്താതിരിക്കുകയും തൽസമയം കേടുപാടുകൾ പരിഹരിക്കാതിരിക്കുന്നതും ഒരു പരിധി വരെ കുടിവെള്ള ക്ഷാമത്തിന് ഹേതുവാകുന്നു.
8. ഇത് മൂലം ലഭിക്കേണ്ട ജലം ധാരാളം പാഴായി പോകുകയും ചെയ്യുന്നു
9. അശാസ്ത്രീയവും അമിതവുമായ രീതിയിലുള്ള കുഴൽകിണർ നിർമ്മാണം കാരണം ചില പ്രദേശങ്ങളിൽ പരിസരത്തുള്ള കിണറുകൾ പൂർണ്ണമായും വറ്റി വരളുന്നു. മുൻ കാലങ്ങളിൽ കൊടും വേനലിൽപോലും വറ്റാത്തതും അനേകം കുടുംബങ്ങൾക്ക് ആശ്രയവുമായിരുന്ന കിണറുകൾ പോലും ഇതുകാരണം വേനലാകുന്നതിനു മുൻപേ വറ്റിവരളുന്നു.
10. ചില പ്രദേശങ്ങളിലെ പൊതുകിണറുകളിൽ നിന്നടക്കം ലഭിക്കുന്നവെള്ളം പരിസരത്തു വെച്ചു തന്നെ വസ്ത്രങ്ങൾ അലക്കുവാനും, കുളിക്കുവാനും, വാഹനങ്ങൾ കഴുകുവാനും കന്നുകാലികളെ കുളിപ്പിക്കുവാനും ഉപയോഗിക്കുന്നത് കാരണം കൂടുതലും പാഴായി പോകുവാനും കൂടിക്കാമ്പുപയോഗിക്കുന്നത് തന്നെയും മലിനമാകുവാനും കാരണമാകുന്നു.

പരിഹാര നിർദ്ദേശങ്ങൾ

1. കുഴൽ കിണറുകൾ നിർമ്മിക്കുക
എല്ലാ ഗ്രാമ സഭകളിൽ നിന്നും പൊതുവെ ഉയർന്നുവന്ന നിർദ്ദേശമാണ് കുഴൽ കിണർ സ്ഥാപിക്കുക എന്നത്. ജലശ്രോതസിന്റെ ലഭ്യതയെ കുറിച്ച് വിദഗ്ദ്ധരുടെ അഭിപ്രായമാരാഞ്ഞതിന് ശേഷം കൂടുതൽ ആളുകൾക്ക് ഉപകാരപ്രദമാവുന്ന സ്ഥലങ്ങളിൽ കുഴൽ കിണറുകൾ നിർമ്മിക്കണം
കേടായി ഉപയോഗ ശൂന്യമായി കിടക്കുന്ന കുഴൽ കിണ

റുകൾ നന്നാക്കി കുടിവെള്ളം ലഭ്യമാക്കാൻ നടപടികൾ സ്വീകരിക്കണം.

2. പൊതുകിണറുകൾ നന്നാക്കുക
പൊതുകിണറുകളിലെ ചെളി നീക്കം ചെയ്ത്. ആഴം കൂട്ടി കോൺക്രീറ്റ് റിംഗുകൾ സ്ഥാപിക്കുക വഴി കൂടി വെള്ളം വേനലിൽ പോലും നിലനിർത്താൻ കഴിയും.
3. പുതിയ ജലശ്രോതസ്സുകൾ കണ്ടെത്തുക
കുടിവെള്ളപ്രശ്നം കാര്യക്ഷമമാക്കാൻ ജലശ്രോതസ്സുകൾ കണ്ടെത്തി, ടാങ്കുകളിലെ സംഭരണശേഷി വർദ്ധിപ്പിക്കാനും കഴിയണം.
4. പൊതുജലവിതരണം കൂടുതൽ മേഖലകളിലേക്ക് വ്യാപിപ്പിക്കുക വഴി കുടിവെള്ളക്ഷാമം ഒരു പരിധി വരെ പരിഹരിക്കാൻ കഴിയും.
5. പ്രകൃതി ജല ഉറവിടങ്ങൾ ഉപയോഗപ്പെടുത്തൽ വഴി (ചോല, കാട്ടുനീരൊഴുക്ക്) വെറുതെ ഒഴുകി നഷ്ടമാവുന്ന ജലം തടഞ്ഞ് നിർത്തി കുടിവെള്ളത്തിനായി വിതരണം ചെയ്യാനുള്ള പദ്ധതികൾ ആരംഭിക്കുക.
6. ജലം പാഴായി പോവുന്നത് തടയുക
പൊതുജല വിതരണ പൈപ്പുകളിൽ ഉണ്ടാവുന്ന തകരാറുകൾ തൽസമയം തന്നെ കണ്ടെത്തി പരിഹരിച്ച് ജലം പാഴായി പോവുന്നത് തടയുക
7. കുടിവെള്ളത്തിന്റെ ദുരുപയോഗം തടയുക
കുടിവെള്ളം കാർഷിക ആവശ്യങ്ങൾക്കും കന്നുകാലികളെ കുളിപ്പിക്കുന്നതിനും, വാഹനങ്ങൾ കഴുകുന്നതിനും, കുളിക്കുന്നതിനും, അലക്കുന്നതിനും മറ്റുമായി ഉപയോഗപ്പെടുത്തുന്നത് തടയുക.
8. ജലം മനീനമാകുന്നത് തടയുക ജലം മനീനമാകുന്നത് തടയാൻ കിണറുകൾക്ക് ചുറ്റുമതിൽ കെട്ടുകയും വല കെട്ടുകയും ചെയ്യുക ക്ലോറിനേഷൻ വഴി ജലം ശുദ്ധീകരിക്കുക.

സാധ്യതകൾ

1. കടലുണ്ടി പുഴയിൽ നിന്നും വെള്ളം പഞ്ചായത്തിന്റെ ഉയർന്ന ഭാഗത്ത്, ഉയർന്ന സംഭരണശേഷിയുള്ള ടാങ്ക് കെട്ടി ശേഖരിച്ച് പൊതു ടാപ്പുകൾ വഴി വിതരണം ചെയ്യുകയാണെങ്കിൽ പഞ്ചായത്തിലെ 1,2,3,4,5 വാർഡുകളിലെ കുടിവെള്ളക്ഷാമം ഒരു പരിധി വരെ പരിഹരിക്കാൻ കഴിയും.
2. ധാരാളം ജലം ലഭിക്കുന്ന കുരിയാടിന് അടുത്ത പ്രദേശ

മായ ആറമ്പിയിൽ ഉയർന്ന സംഭരണം ശേഷിയുള്ള ടാങ്ക് സ്ഥാപിച്ച് പൊതുടാപ്പുകൾ വഴി, പഞ്ചായത്തിലെ 6,7,8,9,10, 11 വാർഡുകളുടെ കുടിവെള്ളപ്രശ്നത്തിന് പരിഹാരം കാണാൻ കഴിയും

3. നിലവിലുള്ള രണ്ട് പൊതുജലവിതരണ ശൃംഖലകളുടെയും ജലസ്രോതസ്സുകൾ ഉപയോഗിച്ചും സംഭരണ ശേഷി വർദ്ധിപ്പിച്ചും വിതരണം കൂടുതൽ കാര്യക്ഷമമാക്കിയും വിതരണം കൂടുതൽ മേഖലകളിലേക്ക് വ്യാപിപ്പിച്ചും പഞ്ചായത്തിലെ വിവിധ ഭാഗങ്ങളിലെ കുടിവെള്ള ക്ഷാമത്തിന് പരിഹാരം കാണാൻ കഴിയും

മുകളിൽ പറഞ്ഞ പദ്ധതികൾ നടപ്പിലാക്കുകൊണ്ട് മാത്രമെ കുടിവെള്ള ക്ഷാമം ശാശതമായി പരിഹരിക്കാൻ കഴിയൂ. ഇതിനായി ത്രിതല പഞ്ചായത്ത് സമിതികളും സംസ്ഥാന സർക്കാരും വേണ്ട നടപടികൾ സ്വീകരിക്കേണ്ടതാണ്

ഇതിനായി മനുഷ്യാധാര മടക്കമുള്ള വിഭവങ്ങൾ നൽകിക്കൊണ്ട് നമുക്ക് പ്രവർത്തിക്കാൻ കഴിയണം.

ആരോഗ്യം

പൊൻമുള ഗ്രാമപഞ്ചായത്തിൽ താമസിക്കുന്ന ആളുകളിൽ ഭൂരിഭാഗവും കൃഷിക്കാരാണ്. ഗ്രാമപഞ്ചായത്തിലെ ഒട്ടാകെ ജനസംഖ്യ 25635 ആണ്. ഇത്രയും ജനങ്ങളുടെ ആരോഗ്യ സംരക്ഷണത്തിന് രണ്ട് ഗവണ്മെന്റ് സ്ഥാപനങ്ങളേ നിലവിലുള്ളൂ.

ഒരു പ്രൈമറി ഹെൽത്ത് സെന്ററും, നാല് സബ്സെന്ററുകളും, കഴിഞ്ഞ കാലത്ത് ആരോഗ്യസംരക്ഷണത്തിന് വളരെ ദൂരെയുള്ള കോട്ടക്കൽ ആര്യവൈദ്യശാല, മലപ്പുറത്തെ എം.എസ്.പി. ആശുപത്രി കൂടാതെ നാട്ടുവൈദ്യന്മാരുടെ സേവനവുമാണ് ഉപയോഗിച്ചിരുന്നത്. അന്ധവിശ്വാസങ്ങൾ കൂടുതലുള്ള ഒരു കാലഘട്ടമായതുകൊണ്ട് രോഗശമനത്തിനായി ജപവും, ജപിച്ച നൂലും, വെള്ളവും ഉപയോഗിച്ചിരുന്നു. ഇത് പലപ്പോഴും അപകടത്തിലെത്തിച്ചിരുന്നു. ഉദാഹരണം. പാമ്പുകടി, പ്രസവം. എന്നാൽ പഞ്ചവത്സരപദ്ധതികളുടെ ആവിർഭാവത്തോടെ ഓരോ ബ്ലോക്ക് ഏരിയകളിലും ഒരു പ്രൈമറി ഹെൽത്ത് സെന്ററുകൾ സ്ഥാപിക്കപ്പെട്ടു. അതുപോലെ ആയുർവേദ, ഹോമിയോ ആശുപത്രികളും നിലവിൽ വന്നു.

കേരളത്തിൽ കുടുംബക്ഷേമ ആസൂത്രണ പ്രവർത്തനങ്ങൾ കൂടുതൽ കാര്യക്ഷമമായതോടെ അജ്ഞതയും അന്ധവിശ്വാസങ്ങളും നീങ്ങുവാൻ തുടങ്ങി. അതിന്റെ ഫലമായി

രോഗങ്ങൾ വന്നാൽ ചികിത്സ ആവശ്യമാണെന്ന് ജനങ്ങൾക്ക് ബോധ്യമായി. ഉദാ. കോളറ ബാധിക്കുന്നത് ചെങ്കുത്താന്റെ പണിയാണെന്നും, വസൂരി വരുന്നത് മാരിയമ്മ വിളയാട്ടമാണെന്നും ആദ്യം ധരിച്ചിരുന്നു. ആരോഗ്യ പ്രവർത്തകർ ബോധവൽക്കരണം നടത്തുകയും ഗോവസൂരി പ്രയോഗത്തിലൂടെയും, കോളറ കുത്തിവെപ്പിലൂടെയും പരിഹാരം കണ്ടെത്തുക വഴി ഒരു പരിധിവരെ അന്ധവിശ്വാസങ്ങളിൽ നിന്നും മോചനം നേടാൻ സാധിച്ചിട്ടുണ്ട്.

പൊൻമുള ഗ്രാമപഞ്ചായത്തിലെ കമ്മ്യൂണിറ്റി ഹെൽത്ത് സെന്റർ ചാപ്പനങ്ങാടി പ്രദേശത്ത് സ്ഥിതിചെയ്യുന്നു. ഇവിടെ 20 ജീവനക്കാരുണ്ട്. പട്ടിക 1 ശ്രദ്ധിക്കുക.

പട്ടികയിൽ സൂചിപ്പിച്ച ജൂനിയർ ഹെൽത്ത് ഇൻസ്പെക്ടർ ഗ്രേഡ് - I, ഗ്രേഡ് II, ഡ്രൈവർ എന്നിവരുടെ പോസ്റ്റുകൾ വളരെക്കാലമായി ഒഴിഞ്ഞുകിടക്കുന്നു. പഞ്ചായത്തിലെ രണ്ടാമത്തെ ആതുരശാലയം 'ഒരു ഗവണ്മെന്റ് ഹോമിയോ ആശുപത്രിയാണ്. (മൂന്നാം വാർഡിൽ). ഇവിടെ 4 ജീവനക്കാരാണ് ഉള്ളത്. ഫാർമസിസ്റ്റിന്റെ തസ്തിക ഒഴിഞ്ഞുകിടക്കുന്നു. കൂടാതെ രണ്ട് പ്രൈവറ്റ് ഹോമിയോ ക്ലിനിക്കുകളും 4 നാട്ടുവൈദ്യന്മാരുടെ ചികിത്സാസേവനവും ലഭിക്കുന്നു.

കഴിഞ്ഞ കുറെ വർഷങ്ങളിൽ മികച്ച കുടുംബക്ഷേമപ്രവർത്തനങ്ങളുടെ ഫലമായി ജനങ്ങളിൽ ഒരു പുതിയ ആരോഗ്യ സംസ്കാരം ഉയർന്നു വന്നു. അതിന്റെ ഫലമായി പ്രസവസമയത്തുള്ള മരണവും ജനിച്ച ഉടനെയുള്ള മരണ നിരക്കും കുറയ്ക്കുവാൻ സാധിച്ചു. കേരളത്തിലെ മരണനിരക്ക് 1000ന് 5.9 ആകുന്നു. എന്നാൽ പഞ്ചായത്തിലെ മരണനിരക്ക് 2.9 ആണ്. കേരളത്തിലെ ജനനനിരക്ക് 17 ആണ്. പഞ്ചായത്തിലേത് 20.5 ആണ്. കേരളത്തിലെ ശിശുമരണ നിരക്ക് 16 ആകുന്നു. എന്നാൽ ഗ്രാമപഞ്ചായത്തിലേത് 11.40 ആണ്.

സമൂഹത്തിൽ കൂടുതൽ ആരോഗ്യസംരക്ഷണം ലഭിക്കേണ്ടവരാണ് ഗർഭിണികളും, കുട്ടികളും. ആരോഗ്യമുള്ള ഒരു ജനതയെ വാർത്തെടുക്കണമെങ്കിൽ ഒരു സ്ത്രീ ഗർഭം ധരിച്ചതുമുതൽ പ്രസവിക്കുന്നതുവരെ രോഗങ്ങളിൽ നിന്നും, പോഷകാഹാരക്കുറവിൽ നിന്നും രക്ഷിക്കേണ്ടിയിരിക്കുന്നു. ഒരു കുഞ്ഞ് ജനിച്ചാലുടൻ അതിന് രോഗപ്രതിരോധ കുത്തിവെപ്പുകൾ നടത്തിയും, പോഷകാഹാരങ്ങൾ നൽകിയും പരിരക്ഷിക്കേണ്ടതാണ്.

പൊൻമുള ഗ്രാമപഞ്ചായത്തിൽ അനുപുരക പോഷകാഹാരങ്ങൾ കൊടുക്കുന്ന അമ്മമാരുടെയും കുട്ടികളുടെയും കണക്കുകൾ താഴെ കൊടുക്കുന്നു. പട്ടിക B ശ്രദ്ധിക്കുക.

പട്ടിക - 1

ശോധിക്കേണ്ടതാണ്.

S.L	തസ്തിക	എണ്ണം
1.	മെഡിക്കൽ ഓപ്പീസർ	1
2.	ഫാർമസിസ്റ്റ്	1
3.	സ്റ്റാഫ് നഴ്സ്	1
4.	നഴ്സിംഗ് അസിസ്റ്റൻ്റ്	1
5.	ഹോസ്പിറ്റൽ അറ്റൻ്റ് I	1
6.	ഹോസ്പിറ്റൽ അറ്റൻ്റ് II	1
7.	സ്പീപ്പർ	1
8.	എൽ. ഡി. ക്ലർക്ക്	1
9.	ടെക്നീഷ്യൻ	1
10.	ഹെൽത്ത് ഇൻസ്പെക്ടർ	1
11.	ജൂനിയർ ഹെൽത്ത് ഇൻസ്പെക്ടർ I	1
12.	ജീനിയർ ഹെൽത്ത് ഇൻസ്പെക്ടർ	2
13.	ജൂനിയർ പബ്ലിക് ഹെൽത്ത് നെഴ്സ്	1
14.	ലൈപ്രസി ഹെൽത്ത് വിസിറ്റർ	1
15.	ലേഡി ഹെൽത്ത് വിസിറ്റർ	1
16.	ഡ്രൈവർ	1

ഗ്രാമ പഞ്ചായത്തിലെ വളരെ കുറഞ്ഞ ആളുകൾ മാത്രമാണ് സ്ഥിരമായോ താൽക്കാലികമായോ ഉള്ള കുടുംബാസൂത്രണ മാർഗവുമായി സഹകരിച്ച് കാണുന്നത്.

സ്ഥിരമായി കുടുംബാസൂത്രണ മാർഗം സ്വീകരിച്ചവർ

1 കുട്ടിയുള്ളവർ	47
2 കുട്ടിയുള്ളവർ	785
2ൽ കൂടുതൽ കുട്ടികളുള്ളവർ	1068
ആകെ	1900

ആരോഗ്യസ്ഥിതിവിവരകണക്കുകൾ

പൊൻമുള ഗ്രാമപഞ്ചായത്തിലെ

ആകെ വീടുകൾ	- 4747
കക്കൂസ് ഉള്ള വീടുകളുടെ എണ്ണം	- 2803
കുടിവെള്ള ശ്രോതസ്	- 2928
തൊഴുത്ത്	- 2117
വീടിനോടു ചേർന്നുള്ള തൊഴുത്തുകൾ	- 864
പ്രത്യേകിച്ച് നിർമ്മിച്ചത്	- 1253
അംഗൻ വാടികളുടെ എണ്ണം	- 25
അനുപുരക പോഷകാഹാരം ലഭിക്കുന്ന കുട്ടികളുടെ എണ്ണം.	2474
പോഷകാഹാരം ലഭിക്കുന്ന ഗർഭിണികളുടെ എണ്ണം	- 169
മന്ദബുദ്ധികൾ	- 11

ആരോഗ്യകേന്ദ്രങ്ങളുടെ കഴിഞ്ഞ കാലങ്ങളിൽ പ്രാഥമിക കുടുംബക്ഷേമ പ്രവർത്തനങ്ങളുടെ ഫലമായി ഒരു പുതിയ ആരോഗ്യ സംസ്കാരം തന്നെയുണ്ടാക്കിയെടുക്കാൻ കഴിഞ്ഞിട്ടുണ്ട്. മരണനിരക്ക് ഇതിന് നേട്ടമായി കാണാം. കേരളത്തിലെ ജനനനിരക്ക് 17 ഉം പൊൻമുള ഗ്രാമപഞ്ചായത്തിന്റേത് 20.5 ഉം ആകുന്നു. കേരളത്തിലെ മരണ നിരക്ക് 5.9 ഉം നമ്മുടെ പഞ്ചായത്തിലേത് 2.9 മാണ്.

ശിശുമരണ നിരക്ക് കേരളത്തിലേത് 16 ഉം പഞ്ചായത്തിലേത് 11.4 മാകുന്നു. ഈ കണക്കുകൾ പ്രകാരം ആരോഗ്യരംഗത്ത് നമ്മുടെ പഞ്ചായത്ത് മുന്നോക്കമാണെങ്കിലും ജനനനിരക്കിൽ സംസ്ഥാന ശരാശരിയേക്കാൾ മുൻപന്തിയിലാണെന്നസത്യം നാമറിയേണ്ടിയിരിക്കുന്നു. ചെറിയ കുടുംബം സന്തുഷ്ടകുടുംബം എന്ന ആശയം ഇവിടുത്തെ ജനങ്ങളിൽ എത്രമാത്രം എത്തിക്കാൻ കഴിഞ്ഞിട്ടുണ്ട് എന്ന കാര്യം പരി

ആരോഗ്യമുള്ള തലമുറയാണ് നമ്മുടെ നാട്ടിൽ വളർന്ന് വരേണ്ടത്. അതുകൊണ്ടുതന്നെ ആരോഗ്യപരമായി വളരെയധികം ശ്രദ്ധിക്കപ്പെടേണ്ടതാണ്. ഗർഭിണികളും കുട്ടികൾക്കും ഇവർക്കാവശ്യമായ പോഷകാഹാരങ്ങൾ ലഭ്യമാക്കേണ്ടത് സമൂഹത്തിന്റെ ആവശ്യമായി കണക്കിലെടുക്കേണ്ടതാണ്.

പൊൻമുള ഗ്രാമപഞ്ചായത്തിലെ പകർച്ചവ്യാധി വിവരങ്ങൾ

വർഷം	ജലജന്യ രോഗങ്ങൾ	വായുജന്യ രോഗങ്ങൾ	പ്രാണിജന്യ രോഗങ്ങൾ	മറ്റുള്ളവ
1993-94	77	11	1	-
1994-95	145	4	1	-
199-96	154	11	1	-

അനുപുരക പോഷകാഹാരങ്ങൾ ലഭിക്കുന്ന അമ്മമാരുടേയും കുട്ടികളുടെയും കണക്കുകൾ

1	2	3
കുട്ടികളുടെ എണ്ണം	ഗർഭിണികളുടെ എണ്ണം	മൂലയുട്ടുന്ന അമ്മമാരുടെ എണ്ണം.
2474	299	164

പഞ്ചായത്തിലെ പ്രാഥമികാരോഗ്യകേന്ദ്രങ്ങൾ ചികിത്സ ലഭിച്ചവരുടെ കണക്കുകൾ

വർഷം	ഔട്ട്പേഷ്യന്റ്	ഇൻപേഷ്യന്റ്
93-94	11381	30
94-95	11939	4
95-96	12690	NIL

പഞ്ചായത്തിൽ രോഗ പ്രതിരോധ കുത്തിവെപ്പുകൾ നടത്തിയ കുട്ടികളുടെയും അമ്മമാരുടേയും കണക്കുകൾ

ആകെ കുട്ടികൾ	കുത്തിവെപ്പ് നടത്തിയവർ	ആകെ ഗർഭിണികൾ	പ്രതിരോധ കുത്തിവെപ്പ് നടത്തിയ ഗർഭിണികൾ
560	497	299	169

ഗ്രാമപഞ്ചായത്തിലെ ജനന മരണകണക്കുകൾ താഴെ കൊടുക്കുന്നു

S.L	വർഷം	ജനനം	മരണം	ചാപ്പിള്ള ജനനം
1	1993-94	271	79	ഇല്ല
2	1994-95	281	53	ഇല്ല
3	1995-96	386	51	1

പൊൻമുള ഗ്രാമപഞ്ചായത്തിലെ ഗ്രാമസഭയിൽ ആരോഗ്യരംഗത്തെ പറ്റി ഉയർന്നുവന്ന പ്രശ്നങ്ങൾ

1. പ്രാഥമിക ആരോഗ്യകേന്ദ്രത്തിന്റെ ശോചനീയാവസ്ഥ
2. ആവശ്യത്തിന് സ്റ്റാഫിലാത്ത അവസ്ഥ
3. സ്ഥിരമായി ഡോക്ടർ ഇല്ലാത്തത്
4. ആവശ്യമായ മരുന്നുകൾ ഉപകരണങ്ങൾ ലഭ്യമാകുന്നില്ല
5. ജനസംഖ്യാനുപാതികമായി സബ്സെന്ററുകൾ സ്ഥാപിക്കുന്നില്ല.
6. സ്വകാര്യ ആശുപത്രികളിലെ സുഖസൗകര്യങ്ങൾ തേടിയാണ് ഇന്ന് രോഗികൾ പോകുന്നത്. ഇത് പൊതുജനാരോഗ്യ സംവിധാനത്തെ കൂടുതൽ തളർത്തുന്നു.
7. സർക്കാർ ആശുപത്രികളിലെ ഡോക്ടർമാരുടെ സ്വകാര്യ ചികിത്സ നിയന്ത്രിക്കേണ്ടതാണ്.
8. പഞ്ചായത്തിലെ വിവിധ ഭാഗങ്ങളിലുള്ള അനധികൃത അറവുശാലകൾ നീക്കം ചെയ്യുക
9. പൊൻമുളയങ്ങാടിയിലൂടെ ഒഴുകുന്ന മലിന ജലം ഓടകീറി ഒഴിവാക്കുക.
10. പൊൻമുളയങ്ങാടിയിൽ ഹെൽത്ത് സെന്റർ തുടങ്ങുക
11. ഹോമിയോ ആശുപത്രിക്ക് സ്വന്തമായി കെട്ടിടം പണിയുക.
12. V, VIII വാർഡുകളിൽ പൊതുജനാരോഗ്യകേന്ദ്രം സ്ഥാപിക്കുക.
13. ഹോട്ടലുകളിലെ പഴകിയ ആഹാര സാധനങ്ങൾ വിൽക്കുന്നത് തടയുക
14. പഞ്ചായത്തിലെ പാവപ്പെട്ടവരായ ജനവിഭാഗങ്ങൾക്ക് കിണറിന് ചുറ്റുതീർക്കെട്ടാൻ സാമ്പത്തിക സഹായം നൽകുക.

- 15. ചട്ടിപ്പറമ്പ്, പാപ്പനങ്ങാടി, വട്ടപ്പറമ്പ് ഭാഗങ്ങളിൽ അരുത്തകോഴികളുടെ അവശിഷ്ടങ്ങൾ ഉപേക്ഷിക്കുന്നതിനാൽ പരിസരമലിനീകരണം ഉണ്ടാകുന്നു.
- 16. നിർദ്ധനരായ കുടുംബക്കാർക്ക് കക്കൂസ് നിർമ്മാണത്തിനാവശ്യമായ സാമ്പത്തിക സഹായം നൽകുക.
- 17. ചാപ്പനങ്ങാടി P.H.C. ആശുപത്രിയാക്കി ഉയർത്തുക. രോഗികളെ കിടത്തി ചികിത്സിക്കാനുള്ള സൗകര്യങ്ങൾ ഒരുക്കുക. ഒരു വിദ്യർദ്ദ ഡോക്ടറെ കൂടി നിയമിക്കുക.

സാധ്യതകൾ

- 1. പൊതുജന ആരോഗ്യ സംവിധാനത്തെ ആകർഷകമാക്കുക
രോഗചികിത്സയ്ക്ക് ആവശ്യമായ സംവിധാനങ്ങളും സൗകര്യങ്ങളും ഔഷധങ്ങളും ലഭ്യമാക്കുകയും അവ ഉപയോഗിക്കപ്പെടുന്നു എന്ന് ഉറപ്പ് വരുത്തുകയും ചെയ്യുക
- 2. ആശുപത്രി സംരക്ഷണ സമിതികളുടെ പ്രവർത്തനം സജീവമാക്കുക.

- 3. ഔഷധങ്ങളുടെയും ഉപകരണങ്ങളുടെയും വാങ്ങലും ഉപയോഗവും ജനകീയ പരിശോധനയ്ക്ക് വിധേയമാക്കണം.
- 4. സ്ഥിരമായി ഡോക്ടർമാരെ നിയമിക്കുക
- 5. ആശുപത്രിക്ക് ആവശ്യമായ വാഹനങ്ങൾ അനുവദിക്കുക.
- 6. പഞ്ചായത്തിൽ ഒരു ആയുർവേദ ആശുപത്രി അനുവദിക്കുക.
- 7. പച്ചിലക്കറികളുടെ പ്രാധാന്യത്തെപ്പറ്റിയുള്ള അവബോധം ജനങ്ങളിലെത്തിക്കുക.
- 8. പ്രതിരോധകുത്തിവെപ്പുകളും കുടുംബാസൂത്രണ മാർഗ്ഗത്തെപ്പറ്റിയും ജനകീയ ബോധവൽക്കരണം നടത്തുക.
- 9. പരിസര ശുചിത്വത്തെപ്പറ്റി ജനങ്ങൾക്ക് കൂടുതൽ അപബോധമുണ്ടാക്കുക.
- 10. ചാപ്പനങ്ങാടിയിലുള്ള ആരോഗ്യ ഉപകേന്ദ്രം പ്രവർത്തനക്ഷമമാക്കുക.

പുതിയൊരു ജനകീയ ആരോഗ്യകാഴ്ചപ്പാട് 9-ാം പദ്ധതിയുടെ പൂർത്തികരണത്തോടെ ഉണ്ടാക്കാൻ കഴിഞ്ഞാൽ നമ്മൾ ലക്ഷ്യത്തിലെത്തിയെന്നുപറയാം. ഇതിനായി നമുക്കൊത്തുചേരാം.

ഗതാഗതം ഈർപ്പം മാർക്കറ്റ്

ഗതാഗതം

പൊൻമുള പഞ്ചായത്ത് രൂപീകരിക്കുന്നതിന് മുമ്പ് പൊൻമുള വഴി കടന്നുപോകുന്ന മലപ്പുറം കോട്ടക്കൽ റോഡും ചാപ്പനങ്ങാടി വഴി കടന്നുപോകുന്ന കോട്ടക്കൽ പെരിന്തൽമണ്ണ റോഡും മാത്രമാണ് ഉണ്ടായിരുന്നത്.

1982-ന് ശേഷം ചാപ്പനങ്ങാടി-കുരിയാട് റോഡും, വട്ടപ്പറമ്പ് - കാടമ്പുഴ റോഡ് എന്നിവയാണ് പുതുതായി ഉണ്ടായ പൊതുമാർഗ്ഗങ്ങൾ വകുപ്പ് റോഡുകൾ.

1953 മുതൽ പൊതു ജനങ്ങൾ ആവശ്യപ്പെട്ടിരുന്ന മാണൂർ-പറങ്കിമുച്ചിക്കൽ റോഡ്. 1 വർഷം മുമ്പ് പൊതുമാർഗ്ഗമായി വകുപ്പ് പണിയാരംഭിച്ചിട്ടുണ്ട്.

ചട്ടിപ്പറമ്പ്-കടന്നാമുട്ടി കാടാമ്പുഴ റോഡ് 1982 ൽ പൊതുമാർഗ്ഗമായി വകുപ്പ് ഏറ്റെടുത്തതുകൊണ്ട് സാങ്കേതികതയുടെ പേര് പറഞ്ഞ് ടെൻഡർ ചെയ്യാൻ താമസിക്കുകയാണുണ്ടായത്. പിന്നീട് ഈ റോഡ് ചട്ടിപ്പറമ്പ്-ആക്കപ്പറമ്പ്-ചുന്ദൂർ റോഡ് എന്ന പേരിൽ 1992-ൽ ന്യൂ സ്കീം എം.എൽ.എ. റോഡിൽ ഉൾപ്പെടുത്തി ചട്ടിപ്പറമ്പ് മുതൽ ആക്കപ്പറമ്പ് വരെ പണി നടന്നുകൊണ്ടിരിക്കുന്നുണ്ട്.

കൊള്ളത്തൂർ-കോട്ടക്കൽ റോഡ് എന്ന പൊതുമാർഗ്ഗമായി വകുപ്പ് ഏറ്റെടുത്ത റോഡ് കടന്നാമുട്ടി മുതൽ ചുന്ദൂർ വരെ ഈ പഞ്ചായത്തിലൂടെ കടന്നു പോകുന്നു. യാതൊരു ഗതാ

ഗത സൗകര്യവുമില്ലാത്തതുകൊണ്ട് 8,10,11 ഗ്രാമസഭകൾ ഈ റോഡ് എത്രയും പെട്ടെന്ന് പൂർത്തിയാക്കണമെന്ന് ആവശ്യപ്പെട്ടിരിക്കുന്നു.

പൊതുമാർഗ്ഗമായി വകുപ്പ് ഏറ്റെടുത്ത കോഡൂർ പാറമൽ - പുളിയാട്ടുകുളം - ചാപ്പനങ്ങാടി എന്ന പേരിലുള്ള റോഡ് ഈ പഞ്ചായത്തിലെ 4.5 വാർഡുകളിൽ കൂടി കടന്നുപോകുന്നു. ഈ പഞ്ചായത്തിൽ യാതൊരു ഗതാഗത സൗകര്യവുമില്ലാത്ത ഒരു പ്രദേശമാണ് മുട്ടിപ്പാലം, മേൽമുറി, ചിറക്കുണ്ട് എന്നിവ. അതുകൊണ്ട് ഈ റോഡിന് പ്രത്യേക പരിഗണന നൽകുമെന്ന് ആവശ്യപ്പെട്ടിരിക്കുന്നു.

പഞ്ചായത്ത് റോഡുകൾ:

പഞ്ചായത്തിൽ മൺറോഡുകളുടെകൊണ്ട്, ഗതാഗത യോഗ്യമായവ 4.4 കി.മി. മാത്രമാണ് ടാർ ചെയ്തിട്ടുള്ളത്. 10. കി.മി. ഓളം റോഡുകൾ ഗതാഗതയോഗ്യവും 15 കി.മി. ഓളം റോഡുകൾ തീരെ ഗതാഗതയോഗ്യമല്ലാത്തവയുമാണ്.

35 കി.മി. റോഡുകൾ ഈ പഞ്ചായത്തിൽ പുതുതായി നിർമ്മിക്കണമെന്ന് ഗ്രാമസഭാ റിപ്പോർട്ടുകൾ ആവശ്യപ്പെടുന്നു. കൂടാതെ നിലവിലുള്ള പഞ്ചായത്ത് റോഡുകൾ വിപുലീകരിച്ച് ഗതാഗത യോഗ്യമാക്കുന്നതിനും മുഴുവൻ ഗ്രാമസഭകളിൽ നിന്നും ആവശ്യങ്ങളുയർന്നിരിക്കുന്നു.

വെള്ളം കെട്ടിനിൽക്കുന്നതൊഴിവാക്കാൻ റോഡുയർത്തി ഓടുകൾ നിർമ്മിക്കാൻ നിർദ്ദേശിച്ച സ്ഥലങ്ങൾ

1. മലപ്പുറം - തിരുർ റോഡിൽ പൊന്മുള കിഴക്കേതല മുതൽ പടിഞ്ഞാറെതല വരെ.
2. പെരിന്തൽമണ്ണ-തിരുർ റോഡിൽ ചാപ്പനങ്ങാടി ജുമാമസ്ജിദ് മുതൽ കുരിയാട് റോഡ് ജംഗ്ഷൻ വരെ. ചാപ്പനങ്ങാടി സി.എച്ച്. റോഡ് മുതൽ ജാറം പടിവരെ.
3. ചാപ്പനങ്ങാടി - കുരിയാട് റോഡിൽ തലാപ്പ് റോഡ് ജംഗ്ഷൻ മുതൽ കുരിയാട് അങ്ങാടി വരെ.
4. തലാപ്പ് - ജംഗ്ഷൻ

സാധ്യതകൾ

ഈ പഞ്ചായത്തിന്റെ പൊതുവായ വികസനത്തിന് സാധ്യമാകുന്ന നിർദ്ദേശങ്ങൾ

1. നാഷണൽ ഹൈവേ 17. വെട്ടിച്ചിറനിന്നും പത്തായകല്ല് - ഇന്ത്യന്നൂർ, കുരിയാട് ചാപ്പനങ്ങാടി - പറങ്കി മുച്ചിക്കൽ മാണൂർ - ഒതുക്കുങ്ങൾ - മുലപറമ്പ് വഴി നിർമ്മാണത്തിലിരിക്കുന്ന പരന്നുകോട് പാലം വഴി കോഴിക്കോട് വിമാനത്താവളവുമായി ബന്ധിപ്പിക്കുക.
2. പൊതുമരാമത്ത് വകുപ്പ് ഏറ്റെടുത്ത ചട്ടപ്പറമ്പ്-കടുന്നാ മുട്ടി - കാടമ്പുഴ റോഡ് പൂർത്തിയാക്കിയാൽ ജില്ലാ ആസ്ഥാനമായ മലപ്പുറത്ത് നിന്ന് തീർത്ഥാടന കേന്ദ്രമായ കാടമ്പുഴ ക്ഷേത്രത്തിലേക്കുള്ള ദൂരം 15.കി.മി. ലാഭിക്കാൻ കഴിയും.
3. പെരിന്തൽമണ്ണ - തിരുർ റോഡ് നിലവിൽ 24 .മീ. വീതിയുണ്ടെങ്കിലും പല സ്ഥലങ്ങളിലും ആളുകൾ കയ്യേറി പട്ടയം കരസ്ഥമാക്കുവാൻ ശ്രമങ്ങൾ നടക്കുന്നുണ്ട്. ഈ വീതി നിലനിർത്തി തിരുർ-പെരിന്തൽമണ്ണ-മണ്ണാർക്കാട് ഹൈവേയാക്കാൻ നിർദ്ദേശിക്കുന്നു.

- ട്രാക്ടറുകൾ ഇറക്കാനും നടവഴികൾ നിർമ്മിക്കാനും നിർദ്ദേശിച്ച സ്ഥലങ്ങൾ
1. എടച്ചിനിക്കാട് ഇടവഴി 400 മീറ്റർ
VI ചാപ്പനങ്ങാടി - മാർക്കറ്റ് - തലക്കാപ്പ് റോഡ് വരെ ഇടവഴി 150 മീ.
V പൊന്മുള ഹരിജൻ കോളനിയിലേക്ക് പാലം നിർമ്മിക്കുക.
VII പുച്ചു പള്ളിയാലിൽ നിന്നും പാടത്തേക്കുള്ള നടവഴി നന്നാക്കുക. 600 മീറ്റർ.
VIII. അമ്മിക്കൽ പടി- പുതിയ നടവഴി ഉണ്ടാക്കുക. 400 മീറ്റർ.
IX ആളംപാറ-ദേവതകുഴി ഇടവഴി നന്നാക്കുക. 400 മീറ്റർ
കാട്ടിങ്ങച്ചോലയിൽനിന്ന് പെരയി പള്ളിയാലി വഴി പെരഴിപാടത്തേക്ക് ട്രാക്ടറിനക്കാൻ വഴി നന്നാക്കുക. 1. k.m.
നെല്ലോളി പറമ്പ് നിന്ന് പള്ളിയാൽ കൂന്ന് വഴി കാട്ടുങ്ങച്ചോലയിലേക്ക് ഇടവഴി നന്നാക്കുക. 750 മീറ്റർ.
കാട്ടുങ്ങച്ചോല - കാശാവുറ കൂന്ന് ഇടവഴി നന്നാക്കുക. 300 മീറ്റർ
X നീറ്റിച്ചിറ ആക്കപ്പറമ്പ് നിരപ്പ് ഇടവഴി
XI പുനൂർ റോഡിൽനിന്ന് പരനെല്ലി വഴി 500 മീറ്റർ ചുനൂർ ചിറക്കൽ പള്ളിയുടെ പടിഞ്ഞാറ് ഭാഗത്തുനിന്ന് പാടത്തേക്ക് വഴി നിർമ്മിക്കുക.
ചുരുർ അയനിക്കലൂർ ഇടവഴി നന്നാക്കുക.

പൊതുമരാമത്ത് ഏറ്റെടുക്കേണ്ട റോഡുകൾ

നീളം	വീതി	
1. മേൽമുറി - മുട്ടിപ്പാലം ഒറ്റത്തറ പൊന്മുള റോഡ്	4.km. 8 മീറ്റർ	പൊന്മുള കോഡൂർ പഞ്ചായത്തുകളിലൂടെ കടന്ന് പോകുന്നു.
2. പാപ്പായി - കറുപ്പിൽ പടി - പുക്കുന്ന് റോഡ്	5 km. 8 മീറ്റർ	കോട്ടക്കൽ - പൊന്മുള ഒതുക്കുങ്ങൾ പഞ്ചായത്തുകളെ ബന്ധിപ്പിക്കുന്നു.
3. കുതിരട്ട പള്ളിയാലി-കാഞ്ഞിരമുക്ക് വീരാല റോഡ്	3 Km 8 മീറ്റർ	പൊന്മുള -കോട്ടൂർ പഞ്ചായത്തുകളെ ബന്ധിപ്പിക്കുന്നു.
4. ആക്കപറമ്പ് നെന്മിണിപ്പാടം - തലക്കാപ്പ് കുരിയാട് റോഡ്	4. km 8 മീറ്റർ	പൊന്മുള - കോട്ടക്കൽ പഞ്ചായത്തുകളെ ബന്ധിപ്പിക്കുന്നു.
5. വലിയപറമ്പ് - വില്ലൂർ തലക്കാപ്പ് ചാപ്പനങ്ങാടി റോഡ്	6. km 8 മീറ്റർ	പൊന്മുള -കോട്ടക്കൽ പഞ്ചായത്തുകളെ ബന്ധിപ്പിക്കുന്നു.
6. നെല്ലോളി പറമ്പ് ചേങ്ങേട്ടൂർ ചെറുകുളമ്പ റോഡ്	7. km 8 മീറ്റർ	പൊന്മുള -കുറുവ പഞ്ചായത്തുകളെ ബന്ധിപ്പിക്കുന്നു.

പൊതുമാരാമത്ത് വകുപ്പ് ഏറ്റെടുക്കുകയും പ്രവർത്തി തുടങ്ങാതിരിക്കുകയും ചെയ്യുന്ന റോഡുകൾ

1. കൊളത്തൂർ - കോട്ടക്കൽ റോഡ്	3.5 Km.	കടുന്നാമുട്ടി മുതൽ ചുന്തൂർ ഗതാഗത യോഗ്യ മല്ല - മെറ്റലടിച്ച ടാറിംഗ് ചെയ്യേണ്ട പണിമാത്രമാണ് ബാക്കിയുള്ളത്
2. ചാപ്പനങ്ങാടി - പുളിയാട്ട് കുളം പാറമ്മൽ റോഡ്	1.5 km.	പറങ്കി മുച്ചിക്കൽ നിന്നാരംഭിച്ച മേൽമുറി - പുളിയാട്ട് കുളം വഴി പാറമ്മൽ അവസാനിക്കുന്നു. എസ്റ്റിമേറ്റ് അനുമതിയായിട്ടുണ്ട്. മറ്റു വർക്കുകൾ തുടങ്ങണം.
3. പടപ്പറമ്പ് ആക്കപറമ്പ് കോട്ടപ്പുറം റോഡ്	1.5 k.m.	പൊതുമാരാമത്ത് വകുപ്പ് ഏറ്റെടുത്ത് ടെൻഡർ ചെയ്തിട്ടുണ്ട്. മറ്റൊരു വർക്കും നടന്നിട്ടില്ല.

പൊതുമാരാമത്ത് വകുപ്പ് റോഡുകൾ, ടാർ ചെയ്തതും ഗതാഗത യോഗ്യമായതും

ക്രമനമ്പർപേര്	നീളം	വീതി	മറ്റുവിവരങ്ങൾ
1. മലപ്പുറം - തിരുർ റോഡ്	1.5 K.M.	16 മീറ്റർ	കിഴക്ക് ഉറുമ്പനഗറിൽനിന്നാരംഭിച്ച് (ഗതാഗത യോഗ്യമായത്) പടിഞ്ഞാറ് മാണുരിൽ അവസാനിക്കുന്നത്.
2. പെരിന്തൽമണ്ണ - തിരുർ റോഡ്	5. K.m.	24 മീറ്റർ	കിഴക്ക് പടപറമ്പ് നിന്നാരംഭിച്ച് പടിഞ്ഞാറ് കുറുപ്പിൻ പടിയിൽ അവസാനിക്കുന്നു. ഗതാഗത യോഗ്യം.
3. വട്ടപ്പറമ്പ് കാടമ്പുഴ റോഡ്	4. K.m.	8 മീറ്റർ	വടക്ക് വട്ടപ്പറമ്പിൽ ആരംഭിച്ച് കുന്നം തെക്ക് കുറ്റിയിൽ അവസാനിക്കുന്നു.
4. ചാപ്പനങ്ങാടി - ഇന്ത്യനൂർ കോട്ടയ്ക്കൽ	1.5 Km	8 മീറ്റർ	ചാപ്പനങ്ങാടിയിൽ നിന്നാരംഭിച്ച് കുരിയാടിൽ അവസാനിക്കുന്നു.

പൊതുമാരാമത്ത് വകുപ്പ് ഏറ്റെടുത്ത് പണി നടന്നുകൊണ്ടിരിക്കുന്ന റോഡുകൾ

1. ചട്ടിപറമ്പ്-കടുന്നാമുട്ടി - കാടമ്പുഴ റോഡ്	3.47 K.m.	8 മീറ്റർ	ചട്ടിപറമ്പ് മുതൽ കടുന്നാമുട്ടിവരെ മെറ്റലടിച്ച ടാറിംഗിന്റെ പണി നടന്നുകൊണ്ടിരിക്കുന്നു.
2. പറങ്കിമുച്ചിക്കൽ- മാണൂർ റോഡ്	5. K.m.	8 മീറ്റർ	മൺപണി നടന്ന് കൊണ്ടിരിക്കുന്നു.

472

നിലവിലുള്ള പഞ്ചായത്ത് റോഡുകൾ

ക്രമ നമ്പർ	ആരംഭിക്കുന്നത്	വഴി	അവസാനിക്കുന്നത്	ദൂരം	വിതി	മറ്റുവിവരങ്ങൾ
1	പൊന്മുള	വല്ലാണി പറമ്പ്	പുവ്വാട്	2. K.m.	4 മീറ്റർ	300 മീറ്റർ ടാറിംഗ് നടന്നു
2	പൊന്മുള	തേമ്പറമ്പ്	വടക്കേക്കുണ്ട്	1.km	4 മീറ്റർ	300 മീറ്റർ ടാറിംഗ് നടന്നു.
3	പൊന്മുള പള്ളിപ്പടി	എളയോടത്ത് വഴി	പട്ടർ കടവ്	2.5 k.m	4. മീറ്റർ	ഗതാഗത യോഗ്യമല്ല
4	മാണൂർ	പല്ലാണി പറമ്പ്	പുവ്വാട്	2.k.m	4. മീറ്റർ	ഗതാഗതയോഗ്യമല്ല
5	പൊന്മുള - കിഴക്കേ തല	മുട്ടിപ്പാലം	മേൽമുറി	4 k.m.	6. മീറ്റർ	1.5 കി.മീ. ടാറിംഗ് നടന്നു.
6	പൊന്മുള - പള്ളിപ്പടി	കല്ലുകുളമ്പ്	മുടയമ്മൽ റോഡ്	2.5 k.m.	4. മീറ്റർ	ഈ റോഡ് കെ.പി.മുഹമ്മദ് മസ്ജിദ് മമ്മാരിയ്ക്ക് റോഡ് എന്നറിയപ്പെടുന്നു.
7	കുറുപ്പിൽപടി	വടക്കേ കുളമ്പ്	അമ്പലവട്ടം	3.5 k.m/	4. മീറ്റർ	ഗതാഗതയോഗ്യമല്ല. 740 മീറ്റർ മാത്രമേ താർ താർ ചെയ്തിട്ടുള്ളൂ.
8	പറങ്കിമുച്ചിക്കൽ		തൈക്കെ പറമ്പ്	500 മീറ്റർ	4. മീറ്റർ	500 മീറ്റർ ടാർ ചെയ്തിട്ടുണ്ട്.
9	കൊയക്കോട്	പഞ്ചായത്ത് ഓഫീസ്	ചാപ്പനങ്ങാടി	1.k.m.	6. മീറ്റർ	200 മീറ്റർ ടാർ ചെയ്തത്
10	തലക്കാപ്പ്	സ്കൂൾ പറമ്പ്	ചാപ്പനങ്ങാടി	1.5 k.m	8. മീറ്റർ	ടാറിംഗ് കഴിഞ്ഞു
11	കുരിയാട്		തലക്കാപ്പ്	1.k.m	8. മീറ്റർ	മൺറോഡ് - ഗതാഗതയോഗ്യം
12	തലക്കാപ്പ്	തോട്ടപ്പായി	മയ്യഴി	3. k.m.	6. മീറ്റർ	ടാർ ചെയ്തു
13	കുരിയാട് ജുമാമസ്ജിദ്			100 മീറ്റർ	4. മീറ്റർ	മൺറോഡ്
14	ചാപ്പനങ്ങാടി	നളത്തനങ്ങാടി	G.H. Road	200 മീറ്റർ	4. മീറ്റർ	മൺറോഡ്
15	കോട്ടപ്പുറം	ഹൈ-ടെക് ഇൻഡസ്ട്രീസ് വഴി	നെന്തിണിപ്പാടം	1.k.m.	4. മീറ്റർ	മൺറോഡ്
16	മണ്ണഴി	പുത്തൻവീട്ടിൽ പടി	മുണ്ടിയോം തറ	750 മീറ്റർ	4. മീറ്റർ	ഗതാഗതയോഗ്യമല്ല മൺറോഡ്

17.	നെല്ലോളി പറമ്പ്	തെച്ചിക്കുന്ന് പറമ്പ്	മുണ്ടിയാംതറ	1600 മീറ്റർ	8 മീറ്റർ	675 മീറ്റർ ടാർ ചെയ്തു. - ബാക്കി ഗതാഗതയോഗ്യമല്ല.
18.	കാട്ടുങ്ങൾ ചോല	പെരിച്ചൽ പറമ്പ്	ചെങ്ങോട്ടൂർ	1700 മീറ്റർ	8 "	500 മീറ്റർ ടാർചെയ്തു. മൺറോഡ് - ഗതാഗതയോഗ്യമല്ല
19.	ചെങ്ങോട്ടൂർ -തീറ്റിച്ചിറ	തെക്കേക്കര	ഹരിജൻകോളനി	1300 "	4 "	മൺറോഡ്
20.	തെക്കേക്കര	നിരപ്പുപറമ്പ്	ആക്കപറമ്പിൽ	600 "	4 "	മൺറോഡ്
21.	കോൽക്കുളം	...	കുന്നുകുറ്റി	1.5 K.M.	4 "	മൺറോഡ്
22.	മണഴി	ബാങ്ക് റോഡ്	100 മീറ്റർ	4 "	"
23.	ചുന്ദൂർ	സ്കൂൾപടി	പത്തായക്കല്ല്	1.K.M.	4 "	"
24.	പഞ്ചായത്താപ്പിസ്	ലക്ഷംവീട് കോളനി	150 മീറ്റർ	8 "	"
25.	ചാപ്പനങ്ങാടി	പുത്തൻകിണർ	പഞ്ചായത്താപ്പിസ്	100 മീറ്റർ	4 "	"
26.	പഴനിങ്ങൽ	...	ഞെരിഞ്ഞിൽക്കുണ്ട്	500 മീറ്റർ	5 "	"
27.	കുരിയാട്റോഡ്സ്കൂൾപടി	പള്ളിപ്പറമ്പ്	തെക്കേചിനറോഡ്	500 "	6 "	"
28.	ചാപ്പനങ്ങാടി	മീൻതട്ട്	മാർക്കറ്റ് റോഡ്	200 "	4 "	"
29.	അത്താണിക്കൽ	ചെനത്തടം ചെറുകുന്ന് നിരപ്പു, മുഹമ്മദ് ഹാജി പടി.	അഞ്ചാലക്കുണ്ട്	500 "	4 "	"
30.	അത്താണിക്കൽ	ഇല്ലിക്കൽ	ചുടലയ്ക്കൽ (ശ്മശാനം)	500 "	4 "	"
31.	പഴനിങ്ങൽ	...	കാഞ്ഞിരവള്ളി	400 "	4 "	"
32.	ചാപ്പനങ്ങാടി	വേർകോട്ടുപടി	മേൽമുറി റോഡ്	1 K.M	4 "	"
33.	ചാപ്പനങ്ങാടി	ചെങ്ങണക്കാട്	കലക്കാപ്പുറോഡ്	1.5 KM	4 "	"
34.	ചാപ്പനങ്ങാടി	സി.എച്ച് റോഡ്	കോടുകണ്ടം	1. Km	4 "	"
35.	വട്ടപ്പറമ്പ്	മിച്ചഭൂമി	തോട്ടപ്പായി	500 മീറ്റർ	4 "	"
36.	പഴനിങ്ങൽ		മാനാംബോല	500 മീറ്റർ	4 "	"
37.	അമ്പലപള്ളി.....	പനങ്ങാട്ടെക്കുളമ്പ്	പരന്നകല്ല്	1.5 K.M.		"
38.	മെയിൽ റോഡ്	കുന്നൻ കുറ്റി	500 മീറ്റർ		"
39.	കല്ലുവള്ളപ്പ് വട്ടിപ്പറമ്പ്	കുണ്ടുവയിൽ ഇടവഴി	പടിഞ്ഞാറെപള്ളി	1500 മീറ്റർ		"
	മിച്ചഭൂമികോളനി ശ്മശാനം		യാൽ			"
	(ഹരിജൻ)					"

പഞ്ചായത്ത് നിർമ്മിക്കേണ്ട റോഡുകൾ

474

വാർഡ് നമ്പർ	ആരംഭിക്കുന്നത്	വഴി	അവസാനിക്കുന്നത്	ദൂരം	വീതി
1.	പൊന്മുള പട്ടർകടവ്	എ.എം.എൽ.പി. സ്കൂൾ	പുവ്വാട് റോഡ്	-	-
	"മാണൂർ	-	മലയിൽകുളമ്പ്	-	-
2.	മാണൂർ ലക്ഷ്മിവിക്	ആട്ടുവള്ളിത്തൽ കേന്ദ്രം	മുടേമ്മൽ റോഡ്	500 മീറ്റർ	4 മീറ്റർ
3.	കളർക്കത്തൊടി	ഞാളൂർതൊടി	പൊന്മുള-പടിഞ്ഞാറെക്കര	1.km.	"
	മാണൂർ പഴയവള്ളി	മാണൂർ കുണ്ട്	ഒതുകുണ്ടൽ -തങ്ങൾ പടി	300 മീ.	"
4.	ചുള്ളിയിൽ ചോല	അഞ്ചാലക്കുണ്ട്	അത്താണിക്കൽ	500 മീറ്റർ	"
	ചുള്ളിക്കുളമ്പ്	വലിയ പറമ്പ്	കുറുപ്പിൻപടി	2 ക.മീ.	"
	മാനാംചോല	-	പാറമ്മൽ	500	"
	ഞാറ്റുകെട്ടിച്ചോല	പോതാൽ	മോന്തിപ്പറമ്പ്	500 മീ.	"
5.	ബീരാല	-	ഹരിജൻ കോളനി	500 മീ.	"
	കാഞ്ഞിരമുക്ക്	നൃണിപ്പാടം -ഇരുകുളം	കൃതിരവട്ട പള്ള്യാലി	1Km.	"
	പൊട്ടിച്ചിന	ഇല്ലിക്കൽ ചുടല	മോന്തിപ്പറമ്പ്	2 കി.മീ	"
	നോക്കാംപാറ	ചിനങ്ങാട്ട കുളമ്പ്	ചീറക്കുണ്ട്	1 കി.മീ.	"
	ഇറപ്പൻ പള്ള്യാലി	-	മാട്ടുത്തൊടി കുളമ്പ്	500 മീറ്റർ.	"
	മുട്ടിപ്പാലം	-	ഹരിജൻ റോഡ്	500 മീ.	"
	മുട്ടിപ്പാലം	അമ്പലവട്ടം	മോന്തിപ്പറമ്പ്	2 കി.മീ.	"
6.	ചാപ്പനങ്ങാടി	തെക്കത്തുചോല	മേൽമുറി	1കി.മീ.	"
	മൻസർ പടി	-	ആറംബി കുളം	250 മീ	"
	ചാപ്പനങ്ങാടി	ഹൈസ്കൂൾ പറമ്പ്	തലക്കാപ്പ് ചോല	500 മീറ്റർ	"
7.	കല്പറമ്പ്	കിഴക്കേക്കര	പുളിക്കലങ്ങാടി	500 മീ	"
	തലക്കാപ്പ്	പാടം	ചുന്ദൂർ	1.കി.മീ.	"
	കല്പറമ്പ്	പറങ്കി മുച്ചിക്കൽ	"	"	"
8.	മണ്ണഴി-മൃഗാശുപത്രി	മനക്കൽ ചീറ	തെക്കേക്കര.ഹരിജൻകോളനി	500 മീറ്റർ	"
"	തോട്ടപ്പായി		ചാപ്പനങ്ങാടി	1.കി.മീ.	"
"	മണ്ണഴി റോഡ്		മണ്ണഴിപ്പാടം	250. മീറ്റർ	"

പൊന്മുള ഗ്രാമപഞ്ചായത്ത് - വികസന വിഭാഗം

475

പൊതുമുഖ ഗ്രാമപഞ്ചായത്ത് - വികസന റിപ്പോർട്ട്

	നല്ലകാപ്പ് അമ്മിണിപ്പാടം		ഹരിജൻ കോളനി	1.കി.മീ.	"
	പന്നിച്ചോല		പുത്തൻവിട് പടി	150"	"
	ചേങ്ങോട്ടൂർ പള്ളിപ്പടി		തൈക്കക്കര	750 മീറ്റർ	"
	ചക്കിങ്ങപ്പടി	കൊറ്റാർ	ആളൻ പറമ്പ്	1.കി.മീ.	"
"	മണ്ണാൻ പറമ്പ്	പെരയിൽ	പള്ളുവാലി പെരിച്ചൻ പറമ്പ്	1.5 കി.മീ.	"
	ആക്കപറമ്പ്				
	മണ്ണഴി	കിഴുവിട്ടിൽ ഇടവഴി		400മീ.	
			നിരവ്വരൈ(ഇടവഴിനന്നാക്കുക)	800 മീറ്റർ.	4
9.	കാട്ടുങ്ങച്ചോല		മണ്ണാൻ പറമ്പ്	1.5 കി.മീ.	4. മീറ്റർ
"	നീറ്റിച്ചിറ	നടുപ്പാടം	ചക്കിണ്ടപറമ്പ്	1.5 കി.മീ.	"
"	മുണ്ടിയം തറ		തൈക്കക്കര ഹരിജൻ കോളനി	1.40	"
"	കാട്ടുങ്ങച്ചോല	ദേവതകുഴി പറമ്പ്	കൊറ്റാർ	2. കി.മീ	"
"	അമ്പലപള്ളുവാലി	പനങ്ങാട്ട് കുളമ്പ്	കണക്കയിൽപടി	1.5. കി.മീ.	"
"	കോൽക്കളം മന്ദ്രേസ്സ്	ചുരക്കാട്	കുന്നം കുറ്റി	1.5 കി.മീ.	"
"	പരക്കൽ		പണ്ടാരച്ചിറ	500 മീറ്റർ	"
"	ആക്കപറമ്പ് സ്കൂൾ		കുഞ്ഞിപെണ്ണങ്ങാടി	750 മീറ്റർ	"
"	വലിയ പള്ളുവാലി		കുന്നം കുറ്റി	500 മീറ്റർ	"
"	പനങ്ങാട്ട് കുളമ്പ്		നിരപ്പ്	500.കി.മീ.	"
"	മുച്ചി കുളമ്പ്	പുഴിത്തറ	കിഴക്കേക്കര	11.കി.മീ.	"
"	കല്ലുകുത്ത്	അരു ചാണപറമ്പ്	കുഞ്ഞിപെണ്ണങ്ങാടി	750 മീറ്റർ	"
"	കോൽക്കളം		കീപ്പാടം	500 മീറ്റർ	"
"	ആക്കപറമ്പ് മന്ദ്രേസ്സ്	നിരപ്പ്	തൈക്കക്കര	1.കി.മീ.	"
11.	ചുന്ദൂർ മന്ദ്രേസ്സ്		പത്തായകല്ല്	1.കി.മീ.	"
"	ചോലകുളമ്പ്		പത്തായ കുളമ്പ്	500 മീറ്റർ	"
	പുന്ദൂർ മന്ദ്രേസ്സ് തുടക്കം				
	തച്ചാട്ടുപറമ്പ്		പത്തായകല്ല്	500 മീറ്റർ	"
"	ചുന്ദൂർ		വരനെല്ല്	500 മീറ്റർ	"
"	ചുന്ദൂർ എൽ.പി.സ്കൂൾ		തടം	500 മീറ്റർ	"
	കുന്നത്തു പള്ളുവാലി		കുന്നം കുറ്റി	500 മീറ്റർ	"

പൊതുനിർദ്ദേശങ്ങൾ

III റോഡ് അടയാളങ്ങൾ സ്ഥാപിക്കുക.

V റോഡ് നിയമങ്ങൾ പാലിക്കുന്നതിന് വർഷത്തിൽ രണ്ട് പ്രാവശ്യമെങ്കിലും പ്രാദേശിക തലങ്ങളിൽ പോലീസ് ഉദ്യോഗസ്ഥൻമാർ പൊതുമരാമത്ത് വകുപ്പ്, ഡ്രൈവർമാർ, പൊതുജനങ്ങൾ എന്നിവരെ പങ്കെടുപ്പിച്ച് ബോധവൽക്കരണം നടത്തുക.

സന്നദ്ധ സംഘടനകളുടെയും യുവജന പ്രസ്ഥാനങ്ങളുടെയും സഹായം തേടാവുന്നതാണ്.

പൊതു നിർദ്ദേശങ്ങൾ

മലപ്പുറം- വളാഞ്ചേരി റൂട്ടിൽ (വലിയാട് വട്ടപ്പറമ്പ് കോട്ടപ്പുറം, കാടാനൂഴ വഴി)

കെ.എസ്.ആർ.ടി.സി. ബസ് റൂട്ട് അനുവദിക്കുക. ഇത് മലപ്പുറം കാടാനൂഴ റൂട്ടിൽ 15 കി.മീറ്ററോളം ദൂരം കുറയ്ക്കും. ഇത് കാടാനൂഴ ക്ഷേത്ര തീർത്ഥാടകർക്ക് സൗകര്യപ്രദമാവും.

ഊർലജ

വൈദ്യുതിയും വൈദ്യുതോര ഊർലജ സ്രോതസ്സുകളുമായ വിറക്, മണ്ണെണ്ണ, പാചക വാതകം, കൽക്കരി എണ്ണയുൽപ്പന്നങ്ങൾ, എണ്ണ തുടങ്ങിയവയും എല്ലാം അടിസ്ഥാനമാക്കിക്കൊണ്ടുള്ള ഊർലജാസൂത്രണമാണ് സമ്പൂർണ്ണ ഊർലജ ആസൂത്രണം കൊണ്ട് നമ്മൾ ഉദ്ദേശിക്കുന്നത്. ദേശീയതലത്തിൽ ഊർലജാസൂത്രണം എന്നാൽ വൈദ്യുതിയുടെ ആസൂത്രണം എന്നേ ഉദ്ദേശിക്കുന്നുള്ളൂ. എന്നാൽ വികേന്ദ്രീകരണ ആസൂത്രണത്തിൽ നമ്മുടെ പഞ്ചായത്തിന്റെ സമഗ്രമായ ഊർലജാസൂത്രണമാണ് ഇവിടെ ഉദ്ദേശിക്കുന്നത്. ഇതനുസരിച്ച് നമ്മുടെ പഞ്ചായത്തിൽ ബയോഗ്യാസ് പ്ലാന്റുകൾ സ്ഥാപിക്കൽ, ഗോബർ ഗ്യാസ് പ്ലാന്റുകൾ സ്ഥാപിക്കൽ, വൈദ്യുതി ലൈനുകളുടെ അറ്റകുറ്റപ്പണികൾ വൈദ്യുത ബോർഡിനെക്കൊണ്ട് ചെയ്യിക്കൽ, ട്രാൻസ്ഫോർമർ ക്ലാസിറ്റി ശസ്ത്രീയമായി വർദ്ധിപ്പിക്കൽ. ട്രാൻസ്ഫോർമറുകൾ ആവശ്യാനുസരണം സ്ഥാപിക്കൽ. പ്രേക്ഷണ-വിതരണ നഷ്ടം ഒഴിവാക്കുവാൻ വൈദ്യുത ലൈനുമായി ബന്ധപ്പെട്ട മരച്ചില്ലകൾ വെട്ടൽ, പുകയില്ലാത്ത അടുപ്പ് പ്രചരിപ്പിക്കൽ, കാറ്റാടി പമ്പുകൾ, സൗരവിളക്കുകൾ, സോളാർ ടി.വി. സോളാർ വാട്ടർഹീറ്റർ, പ്രഷർക്കുക്കർ, ദക്ഷതയേറിയ മണ്ണെണ്ണയടുപ്പുകൾ തുടങ്ങിയവ പ്രചരിപ്പിക്കൽ എന്നിവ ലക്ഷ്യമാക്കേണ്ടിരിക്കുന്നു.

പൊതുമുള പഞ്ചായത്തിൽ മലപ്പുറം-കോട്ടയ്ക്കൽ ഇലക്ട്രിക്കൽ സെക്ഷനിലായിട്ട് വൈദ്യുതി വിതരണം നടത്തുന്നു.

പൊതുമുള-പള്ളിപ്പടി മുതൽ കിഴക്ക്, വടക്കേ കൂണ്ട് ഭാഗം

വരെയും (സുമാർ 2.കി.മീ. ചട്ടിപറമ്പ് മുതൽ മേങ്ങോട്ടൂർ കിഴക്കേ തല വരെയും നെലോളി പറമ്പ് വട്ടപറമ്പ് പ്രദേശത്തും മലപ്പുറം ഇലക്ട്രിക്കൽ സെക്ഷനിൽ നിന്ന് വൈദ്യുതി വിതരണം നടത്തുന്നു.

പഞ്ചായത്തിലെ ബാക്കി പ്രദേശങ്ങളിൽ കോട്ടക്കൽ ഇലക്ട്രിക്കൽ സെക്ഷനിൽ നിന്നാണ് വൈദ്യുതി വിതരണം നടത്തുന്നത്.

മുണ്ടുപറമ്പ് എടരിക്കോട് എന്നീ സബ് സ്റ്റേഷനുകളിൽ നിന്നാണ് വൈദ്യുത വിതരണം നടത്തുന്നത്.

ഏകദേശം 4000 ഗാർഹിക വൈദ്യുത കണക്ഷനും 250ഓളം കാർഷിക കണക്ഷനും 500 വ്യാപാര കണക്ഷനും 35 ചെറുകിട വ്യവസായ കണക്ഷനുമാണ് ഉള്ളത്.

വോൾട്ടേജ് ക്ഷാമമാണ് ഉപഭോക്താക്കളുടെ പ്രധാന പരാതി. പഞ്ചായത്തിൽ ആകെ 14 ട്രാൻസ്ഫോർമറുകളാണ് ഉള്ളത്.

പല സ്കീമുകളിലായി 1000 ത്തിലധികം അപേക്ഷകർ ഈ പഞ്ചായത്തിലുണ്ട്. ഇതിൽ കാർഷിക ആവശ്യത്തിന് മുൻഗണന നൽകി സൗജന്യമായി കണക്ഷൻ നൽകുവാൻ മുഴുവൻ ഗ്രാമസഭകളും ആവശ്യപ്പെട്ടിരിക്കുന്നു.

ഈ പഞ്ചായത്തിൽ ആകെ അഞ്ച് ഹരിജൻ കോളനികളുള്ളതിൽ രണ്ട് കോളനികൾ മാത്രമാണ് വൈദ്യുതീകരിച്ചിട്ടുള്ളത്.

മുഴുവൻ ഗ്രാമസഭകളും സ്കീറ്റ്ലൈറ്റ് സോഡിയം വേപ്പർ ലാമ്പ് ആവശ്യപ്പെട്ടിട്ടുണ്ട്.

പഞ്ചായത്ത് ഫണ്ടിൽനിന്നും 313 രൂപ ഇതിന് വേണ്ടി മാസത്തിൽ ചിലവഴിക്കുന്നു.

രണ്ട് സെക്ഷനുകളായതുകൊണ്ട് ജനപ്രതിനിധികൾക്കും പൊതുജനങ്ങൾക്കും പ്രശ്നങ്ങൾ പരിഹരിക്കുന്നതിന് വളരെയധികം ബുദ്ധിമുട്ടുകൾ അനുഭവിക്കുന്നുണ്ട്. ഈ പഞ്ചായത്ത് മലപ്പുറം സെക്ഷന്റെ കീഴിലാക്കി പണമടക്കുന്നതിന് പഞ്ചായത്ത് ആസ്ഥാനത്ത് സൗകര്യം ചെയ്യണമെന്നും ബന്ധപ്പെട്ടവരോട് അപേക്ഷിക്കുന്നു.

എല്ലാ ഗ്രാമസഭകളിൽനിന്നും ബോർഡ് ജീവനക്കാരെ സംബന്ധിച്ച് പരാതികൾ ഉണ്ടായിരിക്കുന്നു.

ഗ്രാമസഭകൾ മുന്നോട്ട് വെച്ച നിർദ്ദേശങ്ങളും അഭിപ്രായങ്ങളും പട്ടികയിൽ വെച്ചിട്ടുണ്ട്. ഭൂരിപക്ഷം ഗ്രാമസഭകളും കാർഷിക ആവശ്യത്തിനുള്ള വൈദ്യുത കണക്ഷൻ സൗജന്യമായിരിക്കണമെന്ന് ആവശ്യപ്പെട്ടിട്ടുണ്ട്.

നിരന്ധനരായ കുടുംബങ്ങൾക്കും, ലക്ഷംവീട് കോളനികളിലെ മുഴുവൻ വീടുകളും മുഴുവൻ ഹരിജൻ വീടുകളും സൗജന്യമായി വയറിംഗ് നടത്തി കണക്ഷൻ നൽകി

വൈദ്യുത ചാർജ്ജ് ഒഴിവാക്കിക്കൊടുക്കണമെന്ന് ആവശ്യപ്പെട്ടിട്ടുണ്ട്.

പഞ്ചായത്തിലെ മിക്ക വീടുകളിലും പാചകത്തിന് ഉപയോഗിക്കുന്നത് വിറകാണ്. പുകയില്ലാത്ത അടുപ്പുകൾ വളരെ കുറവാണ്.

ഗ്യാസ്-മണ്ണെണ്ണ വൈദ്യുതി ഉപയോഗിച്ച് പാചകം നടത്തുന്നവർ 2% ത്തിൽ താഴെ മാത്രമേയുള്ളൂ.

വൈദ്യുതിയുടെ പ്രസരണ നഷ്ടം ഒഴിവാക്കാനും അപകടങ്ങൾ ഒഴിവാക്കുന്നതിനും ദുരുപയോഗം ഒഴിവാക്കാനും ബോർഡ് ജീവനക്കാരുടെയും സന്നദ്ധസംഘടനകളുടെയും സഹകരണത്തോടെ ബോധവൽക്കരണ പരിപാടി നടത്തണമെന്ന് ഗ്രാമസഭകൾ നിർദ്ദേശിച്ചിട്ടുണ്ട്.

ഊർജ്ജസുത്രണം എന്ന് പറയുമ്പോൾ നമ്മളെല്ലാവരും പൊതുവെ ഉദ്ദേശിക്കുന്നത് വൈദ്യുതി ഉൽപാദനവും, വിതരണവും എന്നാണ്. വിറക്, ചാണകം, വരളി, ചപ്പ് ചവറുകൾ, മറ്റു ജൈവ ദ്രവ്യങ്ങൾ, ജൈവ വാതകം, മണ്ണെണ്ണ, പാചകവാതകം, കൽക്കരി, പ്രകൃതിവാതകം തുടങ്ങിയ വിവിധ ഊർജ്ജ സ്രോതസ്സുകളേയും സൂര്യനിൽനിന്ന് കിട്ടുന്ന ചൂട്, (വെയിലും) നാം വ്യാപകമായി ഉപയോഗിക്കേണ്ടതുണ്ട്. മണ്ണെണ്ണയിലേക്കും, ഗ്യാസിലേക്കും ഉള്ള മാറ്റം ശക്തി പ്രാപിക്കുന്നുണ്ടെങ്കിലും ദക്ഷത കൂടിയ വിറകടുപ്പുകളുടെ സ്ഥാനം മറക്കുന്ന ഒരു ഊർജ്ജസുത്രണവും ഒഴിവാക്കാനാവില്ല. ആറാം പഞ്ചവത്സരപദ്ധതി മുതൽ നമ്മുടെ രാജ്യത്ത് നടപ്പിലാക്കിവരുന്ന സംയോജിത ഗ്രാമീണ ഊർജ്ജസുത്രണ പദ്ധതി (IRDP) ഈ ലക്ഷ്യത്തോടെയാണ് ആവിഷ്കരിക്കപ്പെട്ടിട്ടുള്ളത്. നമ്മുടെ പഞ്ചായത്തിലെ മിക്ക വീടുകളിലും പാചകത്തുരുപയോഗിക്കുന്നത് വിറകാണ്. പുകശല്യമില്ലാത്ത പരിഷ്കൃത അടുപ്പുകൾ വളരെ കുറവാണ്. ഇതുകൊണ്ടുതന്നെ പുകശല്യത്തിൽനിന്നും പൂർണ്ണമായി ഒഴിവാക്കുവാൻ നമ്മുടെ വീട്ടമ്മമാർക്ക് കഴിയുന്നില്ല. പല പുകജന്തുരോഗങ്ങളും വീട്ടമ്മമാരിൽ കാണുന്നു.

പാചകാവശ്യത്തിന് ഒരു ശരാശരി അമേരിക്കകാരൻ ചെലവാക്കുന്നതിനേക്കാൾ വളരെ കൂടുതൽ നമ്മൾ ചെലവാക്കുന്നു. നാം വിറക് കത്തിച്ചുണ്ടാക്കുന്ന ചൂടിന്റെ മൂക്കാൽ പങ്കിലധികവും പാഴായിപോകുന്നു. ഇതിന് പരിഹാരമെന്നോണം വിറകിന്റെ ഉപയോഗം മൂന്നിലൊന്നായി കുറയ്ക്കുന്ന പുകയില്ലാത്ത അടുപ്പുകൾ വ്യാപകമാക്കുന്നത് ഇതിനൊരു പരിഹാരമാണ്. ഇതിന് വേണ്ടി പൊതുമുള പഞ്ചായത്തിൽ ഉൾപ്പെട്ട മലപ്പുറം ബ്ലോക്ക് IREP സ്കീമിൽ ഉൾപ്പെടുത്തേണ്ടതാണ്. ബയോഗ്യാസ് പ്ലാന്റുകൾ, ഗോബർ ഗ്യാസ് പ്ലാന്റുകൾ എന്നിവ സമഗ്ര ഊർജ്ജസുത്രണത്തിന്റെ ഭാഗമായി വരണം.നാഷണൽ പ്ലാനിംഗ് കമ്മീഷൻ രൂപംകൊടുത്തിട്ടുള്ള IREP പദ്ധതി പൊതുമുള ടോട്ടൽ എനർജി പ്ലാനിങ്ങ് പ്രോജക്ട് എന്ന പേരിൽ നടപ്പിലാക്കണം.

സാമൂഹികൾ:

പുകയില്ലാത്ത അടുപ്പുകളെപ്പറ്റിയും, സോളാർ വിളക്കുകളെ പറ്റിയും അറിയുന്ന ധാരാളം സന്നദ്ധ സംഘടനകളും ക്ലബ്ബുകളുമുള്ള പഞ്ചായത്ത് ആയത്കൊണ്ട് അനർട്ടിന്റെയും, വൈദ്യുതിബോർഡിന്റെയും സഹകരണത്തോട് കൂടി ഇവ രണ്ടും വ്യാപകമാക്കുന്നതിന് പഞ്ചായത്ത് മുൻകൈ എടുക്കണം. നമ്മുടെ പഞ്ചായത്തിൽ 100 രൂപരം അടുപ്പുകൾ ശാസ്ത്ര സാഹിത്യ പരിഷത്ത് നിർമ്മിച്ചത് നാം ഇവിടെ എടുത്തു പറയേണ്ട കാര്യമാണ്.

മെച്ചപ്പെട്ട വിറകടുപ്പുകളുടെ പ്രചരണത്തിനായുള്ള ദേശീയ പരിപാടി (NPIC) കേരളത്തിൽ അനർട്ട് (ANERT) എന്ന സർക്കാർ സ്ഥാപനമാണ് നടപ്പിലാക്കുന്നത്. അതുകൂടാതെ സംയോജിത ഗ്രാമീണ ഊർജ്ജസുത്രണ പദ്ധതി (IREP) യിലൂടെ സംസ്ഥാന സർക്കാർ നൽകുന്ന സബ്സിഡിയും ഇതിന് ലഭ്യമാണ്.

നമ്മുടെ പഞ്ചായത്തിൽ അടുപ്പ് സ്ഥാപിക്കുവാൻ വൈദഗ്ദ്ധ്യം ഉള്ളവർ വേണ്ടത്ര ഇല്ലാത്തതുകൊണ്ട് അനർട്ടുമായി ബന്ധപ്പെട്ട് പ്രത്യേക പരിശീലന പരിപാടികൾ സംഘടിപ്പിക്കേണ്ടിവരും. ഇത് തൊഴിൽ രഹിതരായ യുവാക്കൾക്ക് താല്ക്കാലികമാണെങ്കിലും ഒരു ജോലി ലഭിക്കാൻ സഹായിക്കുന്നു. മറ്റൊരു ഊർജ്ജക്ഷമത കൂടിയ ഉപകരണമാണ് പ്രഷർകുക്കർ. പ്രഷർകുക്കറിന്റെ ഉയർന്ന വിലയാണ് ഇതിന്റെ വ്യാപനത്തിനുള്ള പ്രധാനപ്പെട്ട തടസ്സം. ഇതിന് പരിഹാരമായി അനർട്ട് പ്രഷർകുക്കർകൾക്ക് സബ്സിഡി നൽകുന്നു. അനർട്ടുമായി ബന്ധപ്പെട്ട് സബ്സിഡിയോടുകൂടിയുള്ള പ്രഷർകുക്കർ വിതരണം നമ്മുടെ പഞ്ചായത്തിന് ഏറ്റെടുക്കാം.

വിറക്:

കാർഷികാവശിഷ്ടങ്ങൾ, വിസർജ്ജ്യവസ്തുക്കൾ, മുതലായവയിൽനിന്ന് അനെയ്റോബിക് ദഹനത്തിലൂടെ ഇന്ധനവാതകം ഉണ്ടാക്കുന്നതിനുള്ള സങ്കേതമാണല്ലോ ബയോഗ്യാസ് പ്ലാന്റുകൾ. വീടുകൾക്ക് ബയോഗ്യാസ് പ്ലാന്റ് ഉണ്ടാക്കാനുള്ള സഹായം (ഗ്രാന്റുൾപ്പെടെ) കൃഷിവകുപ്പിൽനിന്നും KVIC യിൽനിന്നും കിട്ടും. പലവീടുകൾക്കും ഒരു മിച്ചുപയോഗിക്കാവുന്ന വലിയ കമ്മ്യൂണിറ്റി ബയോഗ്യാസിനുള്ള സഹായം (സാങ്കേതിക സഹായം ഉൾപ്പെടെ) അനർട്ടിൽനിന്നും കിട്ടും. ഇവയുടെ നിർമ്മാണത്തിൽ ഗ്രാമത്തിലെ സാങ്കേതിക വാസനയുള്ള ചെറുപ്പക്കാരെകൂടി പങ്കെടുപ്പിക്കുകയാണെങ്കിൽ നമുക്കും സായത്തമാക്കാവുന്നത്രയേ ഉള്ളൂ. നല്ലൊരു തൊഴിലവസരവും ഇത്തരത്തിൽ ലഭ്യമാകും.

കർമ്മപദ്ധതി:

ചുരുക്കത്തിൽ ഊർജ്ജ സംബന്ധിയായ എല്ലാ പ്രവർത്തനങ്ങളും

നത്തിനും ഉള്ള മുന്നൊരുക്കം ഊർജ്ജ സർവ്വേ ആണ്. സർവ്വേയുടെ ഫലങ്ങളെ ക്രോഡീകരിച്ച് അപഗ്രഥിച്ച് വിലയിരുത്തി. ഒരു സമഗ്ര ഊർജ്ജ ആസൂത്രണ പദ്ധതിക്ക് രൂപം കൊടുക്കണം. ഇതിന് ശാസ്ത്ര സാങ്കേതിക രംഗത്തെ ലഭ്യമാക്കാം. ഈ സമഗ്ര പദ്ധതിയുടെ ഭാഗമായി പാചകം, വെളിച്ചം, ജലസേചനം, കുടിവെള്ളം വ്യവസായോർജ്ജം എന്നീ വിവിധ മേഖലകൾക്കും ഊർജ്ജം നൽകാനുള്ള പദ്ധതികൾക്കും രൂപം നൽകണം. ഓരോന്നിനും സാങ്കേതിക സേവനവും സാമ്പത്തിക സഹായവും നൽകാൻ കഴിവുള്ള സർക്കാർ ഏജൻസികളെയും സന്നദ്ധസംഘടനകളെയും കണ്ടെത്തണം. അവരുടെ സഹായത്തോടെ വിശദമായ പ്രോജക്ട് റിപ്പോർട്ടുകൾ തയ്യാറാക്കി ബന്ധപ്പെട്ട ഏജൻസികൾക്ക് സമർപ്പിച്ച് സാമ്പത്തികം ലഭ്യമാക്കാം.

മാർക്കറ്റിംഗ്

പഞ്ചായത്തിൽ മാർക്കറ്റിംഗ് സമ്പ്രദായം ഇല്ലെന്നുതന്നെ പറയാം. ഇവിടെ ഉല്പാദിപ്പിക്കുന്ന പ്രധാന കാർഷിക വിളകൾ നാളികേരം, നേന്ത്രവാഴ, കശുവണ്ടി, അടക്ക, നെല്ല്, കിഴങ്ങ് വർഗങ്ങൾ, പച്ചക്കറികൾ, തുടങ്ങിയവയാണ്. ഈ ഉല്പന്നങ്ങൾ വിറ്റഴിക്കുന്നതിനു ആവശ്യമായ കമ്പോള സൗകര്യങ്ങൾ വളരെ അപര്യാപ്തമാണ്. ഇവിടെ സ്വകാര്യ മേഖലയിലോ സഹകരണമേഖലയിലോ ആയി വിപണി സൗകര്യങ്ങൾ ഏർപ്പെടുത്തിയിട്ടില്ല.

പ്രശ്നങ്ങൾ

1. കാർഷിക ഉല്പന്നങ്ങളായ നെല്ല്, നാളികേരം, വാഴപ്പഴം, കിഴങ്ങ് വർഗ്ഗങ്ങൾ വിപണനത്തിനുള്ള സൗകര്യമില്ല.
2. അടക്ക വെറ്റില തുടങ്ങിയ നാണ്യവിളകളുടെ കമ്പോള വികസനത്തിന് യാതൊരു സൗകര്യങ്ങളുമില്ല.
3. ചാപ്പനങ്ങാടിയാഴികെ, മാംസ വിപണന സൗകര്യമില്ല. അതു തന്നെ ഇപ്പോൾ പൊളിച്ചുമാറ്റിയിട്ടുണ്ട്.
4. മത്സ്യവിപണനത്തിനുള്ള സൗകര്യമില്ല.

സാധ്യതകൾ

1. സഹകരണാടിസ്ഥാനത്തിൽ പഞ്ചായത്തിലെ കോട്ടപ്പുറം, ചാപ്പനങ്ങാടി, പറങ്കിമുച്ചിക്കൽ, പൊന്മുള എന്നീ പ്രദേശങ്ങളിൽ വിപണന സൗകര്യങ്ങൾ ഏർപ്പെടുത്തുക.

2. പഞ്ചായത്തിലെ പ്രധാന കേന്ദ്രങ്ങളിൽ പഞ്ചായത്തിന്റെ ആഭിമുഖ്യത്തിൽ കെട്ടിടങ്ങൾ സ്ഥാപിച്ച് വ്യാപാരികൾക്ക് വാടകക്ക് നൽകുക. ഇവയിൽ എല്ലാ ഇനം കാർഷിക വിളകളും നാണ്യവിളകളും വാങ്ങുന്നതിനുള്ള സൗകര്യം ഉറപ്പുവരുത്തുക.
3. കാപക്സിന്റെയും മറ്റു പൊതു - സഹകരണ സ്ഥാപനങ്ങളുടെ വിപണന കേന്ദ്രങ്ങൾ പഞ്ചായത്ത് അതിർത്തിയിൽ ആരംഭിക്കുക.

നിർദ്ദേശങ്ങൾ

1. പഞ്ചായത്തിന്റെ പ്രധാന കേന്ദ്രങ്ങളിൽ പഞ്ചായത്തിന്റെ ആഭിമുഖ്യത്തിൽ കെട്ടിടങ്ങൾ നിർമ്മിച്ചു വ്യാപാരികൾക്ക് വാടകയ്ക്ക് നൽകുക.
2. ചാപ്പനങ്ങാടിയിൽ മുന്യൂണ്ടായിരുന്ന മാർക്കറ്റിന്റെ സ്ഥാനത്ത് വിപുലമായി പുതിയ മാർക്കറ്റിംഗ് കോംപ്ലക്സ് നിർമ്മിക്കുക. കൂടാതെ അതുതന്നെ മാംസ, മത്സ്യ, പച്ചക്കറി, തുടങ്ങിയവയുടെ വിപണനത്തിന് സൗകര്യം ഏർപ്പെടുത്തുക.
3. മറ്റു കേന്ദ്രങ്ങളിലും ഇതുപോലെയുള്ള മാർക്കറ്റിംഗ് കോംപ്ലക്സുകൾ സ്ഥാപിക്കുക
5. പഞ്ചായത്തതിർത്തിയിൽ പൊതു-സഹകരണ സ്ഥാപനങ്ങളുടെ വിപണന ഏജൻസികളുടെ ശാഖകൾ സ്ഥാപിച്ചു വിപണന രംഗത്തുള്ള മധ്യവർത്തികളെ ഒഴിവാക്കുക.

ഗ്രാമസഭാ നിർദ്ദേശങ്ങൾ

1. കാർഷിക ഉല്പന്നങ്ങൾ വിറ്റഴിക്കാനുള്ള മാർക്കറ്റ്, ഒന്ന്, മുന്ന്, നാല്, അഞ്ച്, എട്ട്, ഒമ്പത് പത്ത്, പതിനൊന്ന് വാർഡുകളിൽ സ്ഥാപിക്കുക.
2. വെറ്റില, അടക്ക, നാളികേരം, തുടങ്ങിയ നാണ്യവിളകളുടെ വിപണനത്തിന് മുന്ന്, നാല്, അഞ്ച്, എട്ട്, പത്ത്, പതിനൊന്ന് വാർഡുകളിൽ മാർക്കറ്റുകൾ സ്ഥാപിക്കുക.
3. മത്സ്യ-മാംസ മാർക്കറ്റുകൾ ചാപ്പനങ്ങാടി, പറങ്കിമുച്ചിക്കൽ, പൊന്മുള, കോട്ടപ്പുറം എന്നീ സ്ഥലങ്ങളിൽ സ്ഥാപിക്കുക.

വാർഡ്	നിലവിലുള്ള ട്രാൻസ്ഫോർമറിന്റെ എണ്ണം	ആവശ്യപ്പെട്ട സ്ഥലങ്ങൾ	സ്ക്രീറ്റ് ലൈറ്റ് ആവശ്യപ്പെട്ട സ്ഥലങ്ങൾ	സോഡിയംവെപ്പർ ലാമ്പ് ആവശ്യപ്പെട്ട സ്ഥലങ്ങൾ	കാർഷികത ആവശ്യത്തിന് ലൈൻ വലിക്കേണ്ട സ്ഥലങ്ങൾ
1	2 എണ്ണം	വടക്കേ കൂണ്ട്- പൊന്തള, പുവാട്	പൊന്തള കിഴക്കേതല മുതൽ മാണുർവരെ	പുവാട്, കടലുണ്ടി, പുഴക്കടവ്, വടക്കേകൂണ്ട്, ശങ്കരൻപറമ്പ്, പല്ലാണിപറമ്പ്	1. പ്രാഥമിക ആരോഗ്യകേന്ദ്രത്തിലേക്ക് ലൈൻ വലിക്കുക,
2	1 എണ്ണം	-	മാണുർ അങ്ങാടി	മാണുർ ഓൾഷൻ,	തണ്ടറായി ഹരിജൻകോളനി വൈദ്യുതീകരിക്കുക.
3	1 എണ്ണം	-	പൊന്തള പള്ളിയാലിൽ	പള്ളിയാലിൽ, സ്കൂൾപടി, മോന്തിപറമ്പ്	മേലേ വെളുത്തൊടി ഹരിജൻകോളനി-മാണുർ ലക്ഷം വീട് കോളനി വൈദ്യുതീകരിക്കുക.
4	1 എണ്ണം	കുറുപ്പിൻപടി - വടക്കെ കുളമ്പ്	പറങ്കിമുച്ചിക്കൽ മുതൽ കുറുപ്പിൻപടി വരെ	പറങ്കിമുച്ചിക്കൽ അങ്ങാടി- കുറുപ്പിൻപടി, വടക്കെകുളമ്പ്, പാറമൽ അങ്ങാടി	പറങ്കിമുച്ചിക്കൽ ചെറുതടം - കിളിവായിൽ കുളംബ് - ചേന്നങ്ങാട്ട് കുളംബ് - കുറുപ്പിൻപടി വടക്കെകുളമ്പ് - അഞ്ചാലക്കുണ്ട് വരെ വൈദ്യുതീകരിക്കുക.
5	2 എണ്ണം	-	പൊന്തള മുട്ടിപ്പാലമേൽ മുറി	വീരാര-കാഞ്ഞിരമുക്ക്, നൃത്തിപ്പാടം, പൊട്ടിച്ചിന, ഇല്ലിക്കൽ ചുടല-മേൽമുറി ചിറക്കുണ്ട്.	മേലേ ഹരിജൻ കോളനി
6	2 എണ്ണം	ഹൈസ്കൂളിന് തെക്കുവശം കൊഴക്കോടു ഭാഗം	വട്ടപ്പറമ്പ് - ചാപ്പനങ്ങാടി സി.എച്ച് റോഡ് മാർക്കറ്റ് റോഡ് തുടങ്ങി, ആശുപത്രി പഞ്ചായത്താപ്പിസ് കൊഴക്കോട് വരെ. ലക്ഷംവീട് കോളനികൾ, തലക്കാപ്പ് റോഡ് ഭാഗം.	ചാപ്പനങ്ങാടി സെന്റ് ജുമാമസ്ജിദ് പടി സി.എച്ച് റോഡ്, കുരിയാട് റോഡ്, പഞ്ചായത്താപ്പിസ് പടി. വട്ടപ്പറമ്പ്, തലക്കാപ്പ് റോഡ് ഓൾഷൻ,	ബീർലാ കോളനി (മുളക്കാടൻ പറമ്പ്) പുളക്കോളനി, വലിയ പറമ്പ്, മിച്ചമുളി തണ്ടുലക്ഷം വിടുകോളനികൾ, കോഡൂർ കണ്ടം ഭാഗം
7	1 എണ്ണം	തലക്കാപ്പ്	കുരിയാടങ്ങാടിമുതൽ തലക്കാപ്പ് വരെ - കുരിയാടങ്ങാടിമുതൽ കല്ലറമ്പ് വരെ ജുമാ മസ്ജിദുമുതൽ പൂളിക്കലങ്ങാടിവരെ.	കുരിയാടങ്ങാടി തലക്കാപ്പ് റോഡ് ഓൾഷൻ കല്ലറമ്പ് തലക്കാപ്പ്, തലക്കാപ്പ് പള്ളിപ്പടി പൂളിക്കലങ്ങാടി	കല്ലറമ്പ് പടിഞ്ഞാറ് ഭാഗം, തലക്കാപ്പ് സ്കൂൾ ഭാഗം, കിഴക്കേ കൂളംബ്.
8	2 എണ്ണം	മണ്ണഴി ചേങ്ങോട്ടൂർ റോഡ് ഓൾഷൻ തോട്ടപ്പാടി കുളങ്ങരപ്പടി	ഒളകരപ്പടി-തോട്ടപ്പാടം-മണ്ണഴി. മണ്ണഴി-ചേങ്ങോട്ടൂർ കളരിക്കൽപടി - മനയ്ക്കൽ ചീറ. ആക്കപ്പറമ്പ് - തെക്കേക്കര ഹരിജൻ കോളനി, തോട്ടപ്പാടി - തോട്ടപ്പാടി, തോട്ടപ്പാടി-മണ്ണഴി	ഒളകരപ്പടി, തോട്ടപ്പാടി. ബാങ്ക് ഓൾഷൻ ഹരിജൻ കോളനി, കളരിക്കൽ പടി. മനയ്ക്കൽ ചീറ, വാര്യത്തപ്പടി. ആക്കപ്പറമ്പ് ഓൾഷൻ, തെക്കേക്കര ഹരിജൻ കോളനി, മണ്ണഴി, ചേങ്ങോട്ടൂർ റോഡ് ഓൾഷൻ തോട്ടപ്പാടി.	തോട്ടപ്പാടി ഭാഗം, നെമ്മിണിപ്പാടം വയലിലേക്ക്.
9		കാട്ടുങ്ങൽ ചോല ചക്കുങ്ങപ്പടി, തെക്കേക്കര	മുണ്ടിയരത്തറ - ചക്കുങ്ങപ്പടി - പെരിച്ചൽ പറമ്പ്. ചേങ്ങോട്ടൂർ - നെല്ലോളി പറമ്പ്. തെക്കേക്കര-നീറ്റിച്ചിറ-ആളൻപാറ-കാട്ടുങ്ങൽചോല ചട്ടിപ്പറമ്പ്- വട്ടപ്പറമ്പ് ഓടകാട്ടുകോളനി.	മുണ്ടിയരത്തറ. മദ്രസപ്പടി, സ്കൂൾപ്പടി, പെരിച്ചൽ പറമ്പ്, ഓടകാട്ട് കോളനി, കാട്ടുങ്ങൽചോല, ആളൻപാറ, തീറ്റിച്ചിറ. തെക്കേക്കര, പെരിങ്ങരച്ചിറ, നെല്ലോളിപറമ്പ്, മീല്ലൂപടി,	ഓടകാട്ട് കോളനി, കുരിക്കൽ കുളംബ്, പെരിച്ചൽ പറമ്പ്, പെരിയപ്പാടം, നടുപ്പാടം, കാട്ടുങ്ങച്ചോല,
10	1 എണ്ണം	കോൽക്കളം മദ്രസപ്പടി പുഴിത്തറ	ഒളകരപ്പടി- കോൽക്കളം- വരവക്കൽ കടുനാമുട്ടി ആക്കപ്പറമ്പ്- പടിഞ്ഞാറെ തല മുതൽ മെയിൻ റോഡുവരെ. കോൽക്കളം - കൊയ്യപ്പാൽകുന്ന് ആക്കപറമ്പ് കുന്നംകുറ്റി.	ആക്കപറമ്പ്, സ്കൂൾപടി, മദ്രസപ്പടി, മെയിൻ റോഡ്, കടുനാമുട്ടി, പരവക്കൽ, കോൽക്കളം മദ്രസപ്പടി, പള്ളിപ്പടി, ഒളകരപ്പടി, കുന്നംകുറ്റി, അരീക്കാട് കുളമ്പ്, പരന്നകല്ല്, കരിമ്പ്, വലിയപള്ളിയാലി	പുഴിത്തറ-ചാണപ്പറമ്പ്-പനങ്ങാട്ടുകുളംബ്, കളരിപ്പടി കിഴക്കേതല, ചീറക്കുഴിപാടം, പനങ്ങാട്ടുകുളമ്പ്, പണ്ടാറച്ചിറ,
11	1 എണ്ണം		ഇന്ത്യനൂർ റോഡ് മുതൽ ചുന്തൂർ-ഒളകരപ്പടി-കുന്നംകുറ്റി വരെ. ചുന്തൂർ എൽ.പി.സ്കൂൾഭാഗം	ഇന്ത്യനൂർ റോഡ്, ചുന്തൂർ മീല്ലൂപ്പടി, ചുന്തൂർ അങ്ങാടി, കിഴക്കേതല, ചുന്തൂർ ചീറ, കുന്നംകുറ്റി, ചെറുപറമ്പ് എൽ.പി. സ്കൂൾ	ചോലകുളമ്പ്, ചെറുപറമ്പ് - കുന്നംകുറ്റി അരീക്കാട് കുളമ്പ്

പാർപ്പിടവും സാമൂഹ്യക്ഷേമവും

പാർപ്പിടം

മനുഷ്യരുടെ അടിസ്ഥാനാവശ്യങ്ങളിൽപ്പെട്ട ഒന്നാണ് പാർപ്പിടം. മനുഷ്യൻ തലചായ്ക്കാൻ ഒരിടം കൂടിയേ തീരൂ. ഈ ആവശ്യങ്ങളിൽ വലിയ സ്വാധീനം ചെലുത്തുന്ന പാർപ്പിട പ്രശ്നം അടിയന്തിര പ്രാധാന്യത്തോടെ പരിഹരിക്കപ്പെടേണ്ടതും അതുവഴി നാടിന്റെ നന്മക്ക് ഉതകുന്നതുമാ യിരിക്കും.

പഞ്ചായത്തിലെ പാർപ്പിട സ്ഥിതി സാമാന്യം തൃപ്തികരമാണ്. ഗൾഫ് പണത്തിന്റെ സ്വാധീനം സാമ്പത്തിക മേഖലയിലെ നിർണായക ഘടകമാണ്. ഉൽപാദനപ്രദമായ മേഖലകളിൽ നിക്ഷേപിക്കാതെ കോൺക്രീറ്റ് സൗധങ്ങൾ കെട്ടിപ്പടുക്കുന്നതിനാണ് ഈ പണം കൂടുതലായും ഉപയോഗപ്പെടുത്തുന്നത്.

ഇവിടെ 4457 വീടുകളാണുള്ളത്. പകുതിയിലധികം വരുന്ന വീടുകളിലും കുട്ടുകുടുംബങ്ങളാണുള്ളത്. 350 ഓളം വീടുകൾ കോൺക്രീറ്റുകളും 3482 വീടുകൾ ഓടുമേഞ്ഞവയും 625 വീടുകൾ ഓലമേഞ്ഞവയും കൂടിലുകളുമായിട്ടാണുള്ളത്.

വീടുവെക്കുന്നതിനുള്ള സ്ഥലത്തിന്റെ സ്ഥിതി വെച്ചു നോക്കുമ്പോൾ പൊതുവെ കുറവാണെന്നു കാണാം. ഈ സാഹചര്യത്തിൽ വയലുകൾ നികത്തി വീടുകളും കെട്ടിട

ങ്ങളും ഉണ്ടാക്കുന്ന പ്രവണത കൂടി വരുന്നതായി കാണുന്നു.

ഭൂരിഭാഗം ജനങ്ങളും കൃഷിക്കാരും കാർഷികതൊഴിലാളികളുമാണ്. കൃഷിപ്പണിചെയ്തു ജീവിക്കുന്നവരെ പ്രതികൂലമായി ബാധിക്കുന്ന ഒരവസ്ഥയാണ് വയലുകളിലെ കെട്ടിടനിർമ്മാണ പ്രവൃത്തി. ഇതിന്റെ കാരണം കൃഷിപ്പണിചെയ്യുന്നത് ഭാരിച്ച സാമ്പത്തിക ബാധ്യതയും തൊഴിലാളികളെ കിട്ടാനുള്ള ദൗർലഭ്യവും കൊണ്ട് കൃഷി ഭൂമികൾ തരിശായി ഇടുന്നു.

വീടുകൾ നിർമ്മിക്കുന്നതിനാവശ്യമായ പല വായ്പ പദ്ധതികളും ധനസഹായങ്ങളും നിലവിലുണ്ട്. പഞ്ചായത്ത് തലത്തിൽ സഹായം നൽകുന്ന ഏജൻസിയാണ് മലപ്പുറം ഭവനനിർമ്മാണ ബോർഡ് ഈ സ്ഥാപനത്തെക്കുറിച്ച് ഇവിടുത്തെ ജനങ്ങൾക്ക് അറിവില്ല. അതുകാരണം സാധാരണക്കാരന് വായ്പകൾ കിട്ടാൻ കാലതാമസം നേരിടുന്നു.

മൈത്രി ഭവന നിർമ്മാണ പദ്ധതി പ്രകാരം ഈ പഞ്ചായത്തിൽ ലഭിച്ച വീടുകളുടെ എണ്ണം 13 മാത്രമാണെന്നാണ് കണക്കുകൾ സൂചിപ്പിക്കുന്നത്.

ദുർബ്ബലവിഭാഗക്കാർക്കും ഇടത്തരക്കാർക്കും വീടുവെക്കുന്നതിനും പുതുക്കി പണിയുന്നതിനും വായ്പകൾ ലഭ്യമാവുന്നത് വളരെക്കുറവു മാത്രമാണ്. ഇത് മെച്ചപ്പെട്ട രീതിയിൽ നടത്തുന്നതിനുള്ള ചില നിർദ്ദേശങ്ങൾ താഴെ ചേർക്കുന്നു.

1. പലിശ നിരക്ക് ഏറ്റവും കുറവുള്ള രീതിയിലാക്കി നൽകേണ്ടതാണ്.
2. ഏജൻസികൾ തന്നെ നേരിട്ട് പ്ലോട്ട് അടിസ്ഥാനത്തിൽ വീടുകൾ നിർമ്മിക്കുകയും കുറഞ്ഞ കാലയളവിൽ അതിന്റെ സംഖ്യ തവണകളായി അടയ്ക്കുന്നതിനുള്ള സൗകര്യങ്ങൾ ഏർപ്പെടുത്തുകയും ചെയ്യാവുന്നതാണ്.
3. വായ്പയിന്മേലുള്ള ജാമ്യവ്യവസ്ഥകൾ ഉദാരമാക്കുക.
4. അപേക്ഷകൾ ലഭിച്ചാൽ ഒരു നിശ്ചിത സമയത്തിനകം സഹായം നൽകുവാനുള്ള നടപടിക്രമങ്ങൾ സ്വീകരിക്കുക.
5. അർഹതപ്പെട്ടവർക്ക് സഹായം നൽകുന്നതിന് നടപടി സ്വീകരിക്കേണ്ടതാണ്.
6. പട്ടികജാതിക്കാർക്ക് സ്വന്തമായി വീടുവെക്കുന്നതിന് സ്ഥലമുണ്ടെങ്കിലും ശരിയായ രേഖകൾ ഇല്ലാത്തതു കാരണം ഈ ആനുകൂല്യം നേടാൻ സാധിക്കാതെ വരുന്നു.

ഈ പഞ്ചായത്തിൽ സർക്കാർ ഏജൻസികൾ മുഖേന (ബ്ലോക്ക്, പഞ്ചായത്ത്) ലഭ്യമായ വീടുകൾ നാമമാത്രമാണ്.

പട്ടികജാതി പട്ടികവർഗ്ഗത്തിൽപ്പെട്ടവർക്ക് മാത്രമായിരുന്നു ആദ്യകാലങ്ങളിൽ വീടനുവദിച്ചിരുന്നത്. അടുത്ത കാലത്തായി ദുർബലവിഭാഗത്തിൽപ്പെട്ട മറ്റുള്ളവർക്കും നൽകിവരുന്നു. ഇതനുസരിച്ച് ബ്ലോക്കിൽനിന്നും പഞ്ചായത്തിൽ നിന്നും വിവിധ പദ്ധതികൾ പ്രകാരം 85-86 മുതൽ 95-96 വരെയുള്ള കാലയളവിൽ നൽകിയ വീടുകളുടെ കണക്ക് താഴെ ചേർക്കുന്നു.

മേൽ സൂചിപ്പിച്ച കണക്കുകൾ അനുസരിച്ച് നാമമാത്രമായ ആനുകൂല്യങ്ങൾ മാത്രമേ ഈ മേഖലയിൽ ലഭിച്ചിട്ടുള്ളത് എന്ന് വ്യക്തമായിരിക്കുമല്ലോ.

വീടുകൾക്ക് നൽകുന്ന വായ്പയും ധനസഹായവും വർദ്ധിപ്പിക്കേണ്ടതാണ്. ഭവനനിർമ്മാണത്തിന് ആവശ്യമായ സിമന്റ്, കല്ല്, ഓട് മുതലായവക്കുള്ള അമിതമായ വിലയും കൂലിനിരക്കിലെ വർദ്ധനവും പാവപ്പെട്ടവന് സ്വന്തമായൊരു വീട് എന്ന മോഹം ഒരു ദിവാസ്വപ്നമായി ശേഷിക്കുന്നു. ബ്ലോക്കുവഴിയും പഞ്ചായത്ത് വഴിയും നൽകുന്ന കുറഞ്ഞ സഹായധനം കൊണ്ട് വീടു പൂർത്തിയാക്കിയിട്ടുവാൻ പാവപ്പെട്ടവന് സാധിക്കുന്നില്ല. അതിനാൽ ഈ സഹായം 30000 രൂപയായി വർദ്ധിപ്പിക്കേണ്ടിയിരിക്കുന്നു. രാജീവ് ദശലക്ഷ പാർപ്പിട പദ്ധതി പ്രകാരമുള്ള വീടുകൾക്ക് അനുവദിക്കുന്ന വായ്പയുടെ പരിധിയും ഗ്രാന്റും ഉയർത്തുക

വർഷം	RLEGP	NREP	IAY	MWS	JRY	PanchayatJRY 80 %	TOTAL
85-86	5	-	-	-	-	-	5
86-87	-	10	-	-	-	-	10
87-88	10	-	-	-	-	-	10
88-89	-	5	-	-	-	-	5
89-90	-	-	2	-	-	7	9
90-91	-	-	1	3	-	5	9
91-92	-	-	1	1	1	3	6
92-93	-	-	6	-	-	4	10
93-94	-	-	2	-	-	7	9
94-95	-	-	-	2	1	2	5
95-96	-	-	12	4	-	4	20
Total	15	15	24	10	2	32	98

ശ്രാന്തായി നൽകുന്ന സഹായപദ്ധതിക്ക് പുറമെ സന്നദ്ധ സംഘടനകളുടെ സഹായവും കൂടി സ്വീകരിച്ച് നടത്തുന്ന തിന്മുള്ള നടപടികൾ സ്വീകരിക്കാവുന്നതാണ്.

92-93 വർഷങ്ങളിൽ ഒരു അവിദഗ്ദ തൊഴിലാളികൾക്ക് കൊടുത്തിരുന്ന കൂലി 70-80 രൂപ ആയിരുന്നെങ്കിൽ ഇന്ന് 100-125 രൂപയായി വർദ്ധിച്ചിട്ടുണ്ട്. അതേസമയം വിദഗ്ദ തൊഴിലാളിയുടേത് 100 രൂപയിൽ നിന്ന് 160 രൂപയായി ഉയർന്നു. സ്ത്രീകളുടെ കൂലി 60-70 രൂപ വരെയാണ്..

പഞ്ചായത്തിലെ കുടിവെള്ളം മാറ്റിയെടുക്കുകയും ഓല മേഞ്ഞ വീടുകൾ ഓടിടുകയും ഭവനരഹിതർക്ക് വീട് അനുവദിക്കുകയും ചെയ്യേണ്ടതാണ്.

നമ്മുടെ പഞ്ചായത്തിൽ അംഗീകരിക്കപ്പെട്ടിട്ടുള്ള 5 പട്ടിക ജാതി കോളനികളും അതിനു പുറമെ താമസിക്കുന്ന പട്ടികജാതി കുടുംബങ്ങളും ഉണ്ട്. സർക്കാരിന്റെ വിവിധ സേവന പദ്ധതികൾ മുഖേന വീട്, കക്കൂസ്, വൈദ്യുതി, കുടിവെള്ളം, ഗതാഗതം എന്നിവ ഏറ്റെടുക്കുന്ന ലഭ്യമായിട്ടുണ്ടെങ്കിലും പല വീടുകളും ശോചനീയാവസ്ഥയിലാണ്. കോളനിക്ക് പുറമെ താമസിക്കുന്ന അർഹരായ ആൾക്കാർക്ക് വീടുകളും കക്കൂസുകളും നിർമ്മിച്ചു കൊടുക്കുകയും സ്ഥലില്ലാത്തവർക്ക് സ്ഥലസൗകര്യം ലഭ്യമാക്കുകയും ചെയ്യേണ്ടതാണ്.

ചാപ്പനങ്ങാടി, മാണൂർ എന്നിവിടങ്ങളിൽ 3 ലക്ഷം വീട് കോളനികൾ ഉണ്ട്. വർഷങ്ങൾക്കുമുമ്പ് അംഗീകരിച്ച ഈ കോളനികളിൽ അടിസ്ഥാന സൗകര്യങ്ങൾ കുറവാണ്. ദുർബല വിഭാഗങ്ങൾ താമസിക്കുന്ന ഈ കോളനി പുനരുദ്ധരിക്കുകയും കക്കൂസ്, കിണർ മുതലായവ അനുവദിക്കുകയും ചെയ്യുക.

സർക്കാർ നിയന്ത്രണത്തിലുള്ള വിവിധ ക്ഷേമ പദ്ധതികളിൽ അർഹരായ എല്ലാ ഗുണഭോക്താക്കളേയും ഉൾപ്പെടുത്തേണ്ടതും യഥാസമയം ആനുകൂല്യങ്ങൾ ലഭ്യമാക്കുവാൻ പഞ്ചായത്ത് മുൻകൈ എടുക്കേണ്ടതുണ്ട്.

പഞ്ചായത്ത് തലത്തിൽ ഭവനനിർമ്മാണ സഹകരണ സംഘം രൂപീകരിക്കുക. കെട്ടിട നിർമ്മാണസാമഗ്രികൾ സഹകരണ സംഘങ്ങൾ മുഖേന നടപ്പിലാക്കുക. തൊഴിലാളികൾക്ക് പരിശീലനം കൊടുക്കുവാനുള്ള സെന്ററുകൾ പഞ്ചായത്ത് തലത്തിൽ രൂപീകരിക്കുക.

പഞ്ചായത്ത് തലത്തിൽ നിർമ്മിതി കേന്ദ്രം തുടങ്ങുക ചിലവ് കുറഞ്ഞ വീടുകളെപ്പറ്റി ജനകീയ ബോധവൽക്കരണം നടത്തുക ഭവനനിർമ്മാണത്തിനുള്ള അപേക്ഷകളിൽ കാലതാമസം ഒഴിവാക്കുക.

മിച്ചഭൂമി, സർക്കാർ പുറംപോക്കു ഭൂമി എന്നിവ ഭൂമിയ

ല്ലാത്തവർക്ക് ലഭ്യമാക്കുക.

സാമൂഹ്യക്ഷേമം

സാമൂഹ്യക്ഷേമരംഗത്ത് സർക്കാർ ആവിഷ്കരിച്ചു നടപ്പാക്കിക്കൊണ്ടിരിക്കുന്ന വിവിധ പദ്ധതികൾ ഇന്ന് നിലവിലുണ്ട്. സേവനോന്മുഖമായ വിവിധ സന്നദ്ധസംഘടനകളും ജനക്ഷേമകരമായ പരിപാടികൾ നടത്തുന്നുണ്ട്. ഇതിൽ രണ്ടാമത് സൂചിപ്പിച്ചത് ഈ പഞ്ചായത്തിൽ ഇല്ലെന്നുതന്നെ പറയാം.

സർക്കാരിന്റെ ക്ഷേമപദ്ധതികൾ നമ്മുടെ പഞ്ചായത്തിൽ ശരിയായ വിധത്തിൽ ഉപയോഗപ്പെടുത്തുന്നില്ല എന്നു കാണാവുന്നതാണ്. പദ്ധതികളെക്കുറിച്ച് ജനങ്ങൾക്കുള്ള അറിവില്ലായ്മ, ഉദ്യോഗസ്ഥ തലത്തിൽ നിന്നുള്ള ബോധവൽക്കരണത്തിന്റെ കുറവ്, ആനുകൂല്യങ്ങൾ യഥാസമയം കിട്ടായ്ക മുതലായവയാണ് ഇതിനു കാരണങ്ങൾ.

സാമൂഹ്യക്ഷേമരംഗത്ത് ശ്രദ്ധേയമായി പ്രവർത്തിച്ചു കൊണ്ടിരിക്കുന്ന ദുർബ്ബല വിഭാഗങ്ങളെ സഹായിക്കുന്നതിനായി ഗ്രാമവികസന വകുപ്പിന്റെ കീഴിൽ പ്രവർത്തിക്കുന്ന ബ്ലോക്കു ഡവലപ്മെന്റ് ഓഫീസിന്റെ ഭാഗമായി ഒരു വില്ലേജ് എക്സ്റ്റൻഷൻ ഓഫീസും ഒരു ലേഡീവില്ലേജ് എക്സ്റ്റൻഷൻ സർക്കിളുകളിലുമായി പ്രവർത്തിച്ചുവരുന്നു.

സംയോജിത ഗ്രാമവികസന പരിപാടി (ഐ.ആർ.ഡി.പി.)

ഇത് ദാരിദ്ര്യ നിർമ്മാർജ്ജനം എന്ന ലക്ഷ്യം നേടിയെടുക്കുന്നതിന് കേന്ദ്ര-സംസ്ഥാന സർക്കാരുകൾ തുല്യതോതിൽ ചെലവു പങ്കിടുന്ന ഒരു കേന്ദ്രാവിഷ്കൃത പദ്ധതിയാണ്. സ്വയം തൊഴിൽ സംരംഭങ്ങൾ ഏറ്റെടുത്തുകൊണ്ട് ദാരിദ്ര്യ രേഖക്കുമുകളിൽ എത്തുവാൻ ഗ്രാമീണ കുടുംബങ്ങളെ സഹായിക്കുകയാണ് ഇതിന്റെ ലക്ഷ്യം. വാർഷിക വരുമാനം 11000 രൂപ വരെയുള്ളവരാണ് ഇതിൽ ഉൾപ്പെടുന്നവർ.

ഇതുപ്രകാരം നമ്മുടെ പഞ്ചായത്തിൽ എട്ടാം പദ്ധതി കാലത്ത് നടത്തിയസർവ്വേയുടെ അടിസ്ഥാനത്തിൽ 1860 കുടുംബങ്ങൾ ദാരിദ്ര്യരേഖയ്ക്കു താഴെയുള്ളതായി കാണുന്നു. ഇത് പഞ്ചായത്തിൽ ആകെയുള്ള കുടുംബങ്ങളുടെ 43 ശതമാനമാണ്. (പട്ടിക നോക്കുക)

വാർഡ്	ആകെ കുടുംബങ്ങൾ	സർവ്വയിലുള്ള കുടുംബങ്ങൾ	ശതമാനം
1	520	215	42
2	604	141	23
3	501	211	42
4	512	276	54
5	309	118	38
6	616	226	37
7	445	182	41
8	532	211	40
9	418	280	67

92ലെ സർവ്വേ (IRDP)

ദാരിദ്ര്യരേഖക്കു താഴെയുള്ള കുടുംബങ്ങളെ സഹായിക്കുന്നതിനുള്ള പദ്ധതിയാണ് സംയോജിത ഗ്രാമവികസന പരിപാടി അഥവാ ഐ.ആർ.ഡി.പി. വിവിധ കാലയളവുകളിൽ ഐ.ആർ.ഡി.പി. സഹായം ലഭിച്ചവരുടെ കണക്കുകൾ ചുവടെ കൊടുക്കുന്നു.

വർഷം	ആകെ സഹായിച്ച കുടുംബം	പട്ടിക ജാതി	വനിത	സബ്സിഡി	വായ്പ
92-93	56	27	20	1.14ലക്ഷം	1.72 ലക്ഷം
93-94	55	21	23	1.38	2.33
94-95	47	9	15	1-90	4.47
95-96	49	18	18	2.32	4.32

വിവിധ വായ്പ ആവശ്യങ്ങൾക്ക് സാധാരണക്കാർക്ക് സമീപിക്കാവുന്ന ദേശസാൽകൃത ബാങ്കിന്റേയോ ഗ്രാമീണ ബാങ്കിന്റേയോ ശാഖകൾ ഈ പഞ്ചായത്തിൽ ഇല്ല. ചേങ്ങോട്ടൂർ കോട്ടപ്പുറത്ത് ഒരു സഹകരണബാങ്കും പറങ്കിമുച്ചിക്കൽ അർബുൻ ബാങ്കിന്റെ ഒരു ശാഖ ഉണ്ടെങ്കിലും സർക്കാരിന്റെ

വിവിധ വായ്പാ പദ്ധതികൾ നടപ്പിലാക്കുന്നതിന് ഈ ബാങ്കുകൾക്ക് പരിമിതിയുണ്ട്. ഈ വസ്തുത കണക്കിലെടുത്ത് പഞ്ചായത്ത് മുൻകൈ എടുത്ത് സൗത്ത് മലബാർ ഗ്രാമീൺ ബാങ്കിന്റെ പ്രവർത്തനം ആരാഭിക്കുന്നതിന് ശ്രമങ്ങൾ നടത്തേണ്ടതാണ്.

DWCRA

സംയോജിത ഗ്രാമവികസന പരിപാടിയനുസരിച്ച സ്ത്രീകൾക്ക് കൂട്ടായി സ്വയം തൊഴിലിൽ ഏർപ്പെടുന്നതിനുള്ള ഒരു പദ്ധതിയാണ് ഇത്. ഇതിന്റെ ഭാഗമായി നമ്മുടെ പഞ്ചായത്തിൽ 5 യൂണിറ്റുകൾ പ്രവർത്തിച്ചുവരുന്നു. ഈ യൂണിറ്റുകൾക്ക് ബാങ്കിൽനിന്നുള്ള വായ്പയും സർക്കാരിൽനിന്നുള്ള ധനസഹായവും നൽകിയതിനു പുറമേ കേന്ദ്ര-സംസ്ഥാന സർക്കാരുകളും യൂണിസെഫും തുല്യതോതിൽ നിശ്ചിത തുകയായ 15200 രൂപ റിവോൾവിങ്ങ് ഫണ്ടായി നൽകിയിട്ടുണ്ട്.

ഇതിൽ 89-90 ൽ ആരംഭിച്ച ഭാവന ബേക്കറിയൂണിറ്റ്, കോട്ടപ്പുറത്തിന്റെ പ്രവർത്തനം നിലച്ചിട്ടുണ്ടെങ്കിലും മറ്റു യൂണിറ്റുകൾ വിജയകരമായി പ്രവർത്തിച്ചുവരുന്നു. സാമ്പത്തിക വരുമാനം വർദ്ധിപ്പിക്കുന്നതിനുപുറമെ, സാമൂഹ്യസേവന സന്നദ്ധതയും കൂട്ടായ്മയും കൈവരിക്കുന്നതിന് സ്ത്രീകളെ പ്രാപ്തരാക്കുകയും അതുവഴി സമൂഹത്തിൽ അവരുടെ സ്ഥാനം ഒരുപടി ഉയർത്തുന്നതിനും ലക്ഷ്യം വയ്ക്കുന്ന ഇത്തരം പദ്ധതികൾ പഞ്ചായത്തിൽ കൂടുതൽ ഉണ്ടാവേണ്ടതുണ്ട്.

95-96 മുതൽ ഈ പദ്ധതിയുടെ ഭാഗമായി ശിശുപരിപാലനവും വിജ്ഞാനവിദ്യാഭ്യാസ വ്യാപനവും (CCA&IEC) നടപ്പിലാക്കി വരുന്നു. ഇപ്പോൾ റിവോൾവിങ്ങ് ഫണ്ട് സംഖ്യ 25000/- നൽകുന്നു. അംഗങ്ങൾക്കിടയിൽ സമ്പാദ്യശീലം വളർത്തുന്നതിന് ഗ്രൂപ്പുകൾ ത്രിഫ്റ്റ് ക്രഡിറ്റ് രൂപീകരിക്കാവുന്നതാണ്.

പ്രശ്നങ്ങൾ

1. സ്ത്രീകൾ രംഗത്ത് മുന്നിട്ട് ഇറങ്ങാത്തതുകൊണ്ടും കൂട്ടായ പ്രവർത്തനത്തിന് തയ്യാറല്ലാത്തതുകൊണ്ടും സുഗമമായ നടത്തിപ്പിന് തടസ്സം നേരിടുന്നു. ഇതു മൂലം

വർഷം	യൂണിറ്റിന്റെ പേര്	അംഗങ്ങളുടെ എണ്ണം	വായ്പ	സബ്സിഡി
1989-90	ഭാവനാ ബേക്കറി DWCRA യൂണിറ്റ് ചേങ്ങോട്ടൂർ	12	26053	26053
90-91	ചേങ്ങോട്ടൂർ DWCRA യൂണിറ്റ് ആടുവളർത്തൽ	17	34000	34000
	ജഹ്നി DWCRA യൂണിറ്റ് ചാപ്പനങ്ങാടി	16	38800	38800
91-96	ചേങ്ങോട്ടൂർ DWCRA യൂണിറ്റ്	10	24000	24000
95- 96	പൊന്മുളDWCRA യൂണിറ്റ്	10	40000	40000

സർക്കാർ ഉദ്ദേശിക്കുന്ന രീതിയിലുള്ള പ്രയോജനം യൂണിറ്റിന് ലഭിക്കുന്നില്ല.

2. വേണ്ടത്ര പരിശീലനം നൽകാനുള്ള സ്ഥാപനങ്ങൾ പഞ്ചായത്തിൽ ഇല്ലാത്തതുകൊണ്ടും ഒന്നിച്ചിരുന്ന് പ്രവർത്തിക്കാനുള്ള സ്ഥലസൗകര്യങ്ങൾ ഇല്ലാത്തതുകൊണ്ടും ഉദ്ദേശിച്ച രീതിയിലുള്ള പദ്ധതികൾ നടത്തുന്നതിന് സാധിക്കുന്നില്ല.

നിർദ്ദേശങ്ങൾ

1. കൂട്ടായ്മ പ്രവർത്തിക്കുന്നതിനുള്ള സാമൂഹ്യബോധം യൂണിറ്റ് അംഗങ്ങളിൽ വളർത്തിയെടുക്കുന്നതിനും മറ്റും ജനകീയ സമിതികളുടെയും രാഷ്ട്രീയ സാമൂഹ്യ സന്നദ്ധ പ്രവർത്തകരുടെയും പങ്കാളിത്തം അത്യാവശ്യമാണ്.
2. യൂണിറ്റുകളിൽ ഉല്പാദിപ്പിക്കുന്ന സാധനങ്ങൾ വിറ്റഴിക്കുന്നതിനുവേണ്ടി ഒരു വനിതാ സഹകരണസംഘം രൂപീകരിച്ച് പ്രവർത്തനം ആരംഭിക്കാവുന്നതാണ്.
3. ഐ.ആർ.ഡി.പി. പദ്ധതി പ്രകാരം DWCRG ഗ്രൂപ്പുകൾ വഴിയും ധാരാളം ആടുകളേയും കറവപശുക്കളെയും നൽകുന്നതിനാൽ പഞ്ചായത്തിൽ മൃഗസംരക്ഷണ വകുപ്പിന്റെ കീഴിൽ മൃഗാശുപത്രി തുടങ്ങണം.
4. പാലുല്പാദന സഹകരണസംഘങ്ങൾ രൂപീകരിച്ച് പ്രവർത്തനം ആരംഭിക്കണം.

ടെസം

ഗ്രാമീണ യുവതീയുവാക്കൾക്ക് സ്വയം തൊഴിൽ തേടുന്നതിന് സാങ്കേതിക പരിശീലനം നൽകുന്ന പദ്ധതിയാണിത്. ഐ.ആർ.ഡി.പി. ലക്ഷ്യവിഭാഗത്തിൽ 18 നും 35 നും ഇടയ്ക്ക് പ്രായമുള്ളവരാണ് ഇതിന് അർഹരായവർ. ഈ പരിപാടി അനുസരിച്ച് നമ്മുടെ പഞ്ചായത്തിൽ പരിശീലനം നേടിയവരുടെ വിവരം ചുവടെ ചേർക്കുന്നു.

ഓരോ വർഷവും ധാരാളം യുവതീയുവാക്കൾ ഈ പദ്ധതിയിൽ കീഴിൽ പരിശീലനം ആഗ്രഹിച്ച് അപേക്ഷ സമർപ്പിക്കുന്നുണ്ട്. എന്നാൽ കുറച്ചുപേർക്കുമാത്രമേ പരിശീലനം ലഭിക്കുന്നുള്ളൂ എന്ന് കണക്കുകൾ വ്യക്തമാക്കുന്നു. ഇതു കണ

ക്കിലെടുത്താണ് കൂടുതൽ പേർക്ക് പരിശീലനം നൽകാൻ നടപടിയെടുക്കേണ്ടതാണ്.

പ്രശ്നങ്ങൾ:

സ്വയം തൊഴിലിലേർപ്പെടുന്നതിനുവേണ്ടിയുള്ള പല ട്രേഡുകളിൽ വേണ്ടത്ര പരിശീലനം നൽകുന്നില്ല.

നിർദ്ദേശങ്ങൾ

1. കാലാനുസൃതമായ ട്രേഡുകളിൽ പരിശീലനം നൽകുന്നതിന് ആവശ്യമായ പരിശീലന കേന്ദ്രങ്ങൾ ബ്ലോക്കുതലത്തിലും പ്രത്യേകിച്ച് പഞ്ചായത്ത് തലത്തിലും ആരംഭിക്കേണ്ടിയിരിക്കുന്നു.
2. മറ്റു സ്ഥലങ്ങളിൽ പോയി പരിശീലനം തേടുന്നതിനാൽ ഇന്നനുവദിക്കുന്ന സ്റ്റൈപ്പന്റ് വർദ്ധിപ്പിക്കേണ്ടതാണ്.

CRSP. കേന്ദ്ര ഗ്രാമ ശുചിത്വ പരിപാടി എന്ന പേരിൽ അറിയപ്പെടുന്ന ഈ കേന്ദ്രാവിഷ്കൃത പദ്ധതിയിൽ ഇതുവരെ അറിയപ്പെടുന്ന 41 കുടുംബങ്ങൾക്ക് ധനസഹായം നൽകിയിട്ടുണ്ട്. ഓരോ കുടുംബത്തിനും 2000/- നൽകിയിട്ടുണ്ട്. ഐ.ആർ.ഡി.പി. സർവ്വെ ലിസ്റ്റിൽ ഉൾപ്പെട്ടിട്ടുള്ള കുടുംബങ്ങളിൽ 585 കുടുംബങ്ങൾക്ക് കക്കൂസ് ഇല്ലാത്തവരാണ്. സർവ്വെ ലിസ്റ്റിനു പുറത്തുള്ള സുമാർ 275 കുടുംബങ്ങൾ കക്കൂസ് ഇല്ലാത്തതായി കണക്കാക്കുന്നു.

ആവശ്യവുമായി താരതമ്യപ്പെടുത്തുമ്പോൾ സർക്കാർ സർവ്വീസിൽ അനുവദിക്കപ്പെട്ട കക്കൂസുകളുടെ എണ്ണം വളരെകുറവാണെന്ന് മനസ്സിലാക്കാവുന്നതാണ്. കക്കൂസ് ഇല്ലാത്ത എല്ലാ കുടുംബങ്ങൾക്കും അത് ലഭ്യമാക്കുന്നതിന് പഞ്ചായത്ത് ധനസഹായം ലഭ്യമാക്കേണ്ടതാണ്. ഇപ്പോൾ നൽകുന്ന സംഖ്യ വർദ്ധിപ്പിക്കുകയും ചെയ്യേണ്ടതാണ്.

ടുൾകിറ്റ്:

പരമ്പരാഗത ഗ്രാമീണ കൈത്തൊഴിലുകളിൽ ഏർപ്പെട്ടിരിക്കുന്ന ദുർബല വിഭാഗങ്ങൾക്ക് തൊഴിലുപകരണങ്ങൾ വിതരണം ചെയ്യുന്ന ഈ പദ്ധതിയിൽ 32 കുടുംബങ്ങൾക്ക് 1800 രൂ. വെച്ച് സഹായം നൽകിയിട്ടുണ്ട്. പരമ്പരാഗത കൈത്തൊഴിലുകാരിൽ ഭൂരിഭാഗവും ആശാരിമാർ, സ്വർണ്ണപ്പണിക്കാർ, കൊല്ലപ്പണിക്കാർ, ബാർബർമാർ എന്നിവരാണ്. ദുർബ

വർഷം	പരിശീലനം നേടിയവരുടെ എണ്ണം	വനിത	പട്ടിക ജാതി	പരിശീലനം നൽകിയ മേഖല
92-93	5	5	-	എംബ്രോയ്ഡറി പ്രിന്റിംഗ്, കമ്പോസിങ്ങ്
93-94	11	7	4	പ്രിന്റിംഗ് കമ്പോസിംഗ് ടി.വി. റേഡിയോ മെക്കാനിസംപ്ലംബിങ്ങ് അപ്പോളസ്റ്ററി
94-95	10	5	5	ബുക്ക് ബൈൻഡിങ്ങ് പ്രിന്റിങ്ങ്, കമ്പോസിങ്ങ്, അലുമിനിയം ഫേബ്രിക്കേഷൻ, എയർ കണ്ടിഷൻ
95-96	4	2	2	ടി.വി. & റേഡിയോ റിപ്പയറിങ്ങ് എംബ്രോയ്ഡറി

ല വിഭാഗങ്ങൾക്ക് വളരെ സഹായകരമായ ഈ പദ്ധതി പരിമിതമായ തോതിലാണ് നടപ്പിലാക്കുന്നത് എന്ന് കാണുന്നു. അർഹരായ മുഴുവൻ ഗുണഭോക്താക്കൾക്കും പദ്ധതിയിലൂടെ ഗുണം ലഭ്യമാക്കാൻ ബോധവൽക്കരണം, സാമ്പത്തിക സഹായം എന്നീ കാര്യങ്ങൾ പഞ്ചായത്തുമുഖേന ചെയ്യേണ്ടതാണ്.

കുന്നതായും അർഹരായ പലർക്കും ലഭിക്കുന്നില്ല എന്നും പരാതിയുണ്ട്. ഈ അധികാരം ഗ്രാമപഞ്ചായത്തിന് നൽകുകയും തെരഞ്ഞെടുക്കപ്പെടുന്നവരുടെ ലിസ്റ്റ് പ്രസിദ്ധീകരിക്കുകയും ചെയ്താൽ ഒരളവു വരെ ഇതു പരിഹരിക്കാവുന്നതാണ്.

പെൻഷനുകളെ സംബന്ധിച്ച്:

സർക്കാരിന്റെ വിവിധഗ്രൂപ്പുകളായ ഗ്രാമവികസനം, സാമൂഹ്യ ക്ഷേമം, റവന്യൂ എന്നിവ മുഖേന ക്ഷേമ പദ്ധതികളും പെൻഷനുകളും നടപ്പാക്കി വരുന്നു. വിധവാ പെൻഷൻ, വാർദ്ധക്യകാലപെൻഷൻ, വികലാംഗപെൻഷൻ, കർഷകതൊഴിലാളി പെൻഷൻ തുടങ്ങിയവ നമ്മുടെ പഞ്ചായത്തിലെ അർഹരായ എല്ലാവർക്കും ലഭിച്ചിട്ടില്ല എന്നാണ് മനസ്സിലാക്കുന്നത്. ഓരോ വിഭാഗത്തിനും അർഹരായവരെ കണ്ടെത്തി പഞ്ചായത്ത് മുഖാന്തിരം ലഭ്യമാക്കേണ്ടതാണ്.

വാർദ്ധക്യകാല പെൻഷൻ:

നേരത്തെ റവന്യൂ വകുപ്പ് വഴി നൽകിയിരുന്ന വാർദ്ധക്യകാല പെൻഷൻ 1995-96 മുതൽ ഗ്രാമപഞ്ചായത്ത് മുഖാന്തിരം നടപ്പാക്കുന്നു. വാർഷിക വരുമാനം 5000 രൂപ വരെയുള്ളവർക്കും 20 വയസ്സിനു മുകളിൽ ആൺമക്കൾ ഇല്ലാത്തവർക്കും ഇതിന്റെ ആനുകൂല്യം ലഭിക്കുന്നു. ഇതിലൂടെ 8 പേർക്ക് ആനുകൂല്യം ലഭിച്ചിട്ടുണ്ട്.

1. വരുമാന പരിധി ഉയർത്തേണ്ടതാണ്.

വിധവാ പെൻഷൻ:

പൊന്മുള ഗ്രാമപഞ്ചായത്തിൽ 191 പേർക്കാണ് ലഭിക്കുന്നത്. പഞ്ചായത്തിൽ അർഹതപ്പെട്ട എല്ലാ വിധവകൾക്കും ഈ പെൻഷൻ ആനുകൂല്യം നൽകുന്നതിനുള്ള സത്വരശ്രദ്ധ പതിയേണ്ടതാണ്. വിധവകൾക്ക് നൽകുന്ന ആനുകൂല്യം ആൺമക്കൾ ഉണ്ടെന്നുള്ളതുകൊണ്ട് നിഷേധിക്കേണ്ടതില്ല. കാരണം ഉള്ള ആൺമക്കൾ വേറെ കുടുംബമായി കഴിയുന്നവരായിരിക്കാം. സമൂഹത്തിൽ ഒറ്റപ്പെട്ടു കഴിയുന്ന വിധവയ്ക്ക് പെൻഷൻ കിട്ടിയാൽ അത് ഒരു ആശ്വാസമായിരിക്കും. ഗ്രാമ പഞ്ചായത്ത് പ്രസിഡണ്ടിന് ഇത് അന്വേഷിച്ച് തീരുമാനിക്കാവുന്നതാണ്.

തൊഴിലില്ലായ്മ വേതനം:

നമ്മുടെ പഞ്ചായത്തിൽ തൊഴിലില്ലായ്മവേതനം ലഭിക്കുന്നവരുടെ എണ്ണം മറ്റു പഞ്ചായത്തുകാരെ അപേക്ഷിച്ച് കുറവാണ്. അർഹതപ്പെട്ട പലരും അപേക്ഷിക്കാതിരിക്കുന്നതായാണ് കാണുന്നത്. ദരിദ്ര വിഭാഗക്കാരിൽ വേതനത്തിന് അർഹരായവർ വളരെ കുറവാണ്. കൂടാതെ ഗൾഫ് സാധീനം വേതനം വാങ്ങാതിരിക്കാൻ ഒരു ഘടകമായി കാണുന്നുണ്ട്.

അംഗൻവാടികൾ

സാമൂഹ്യ ക്ഷേമരംഗത്ത് അടിസ്ഥാന പരമായ പ്രവർത്തനം കാഴ്ചവെക്കുന്ന അംഗൻ വാടികൾ സംയോജിത ശിശുവികസന പരിപാടിയുടെ ഭാഗമായി തുടങ്ങിയതാണ് 1994-ലെ ഒക്ടോബർ 10 ന് പൊന്മുള പഞ്ചായത്തിൽ ഐ.സി.ഡി.എസിന്റെ പ്രവർത്തനം ആരംഭിച്ചത്. മൊത്തം 11 വാർഡുകളിലായി 25 അംഗൻവാടികൾ പ്രവർത്തിച്ചുവരുന്നു. 1000 ജനങ്ങൾക്ക് ഒരു അംഗൻ വാടി എന്ന തോതിലാണ് നടപ്പാക്കുന്നത്. അത് ഏറെക്കുറെ ഈ പഞ്ചായത്തിൽ സാധിനിച്ചിട്ടുണ്ട്. അംഗൻവാടിക്ക് സ്വന്തമായി കെട്ടിടമുള്ളത് 2 എണ്ണവും ബാക്കിയുള്ളവ വാടക കെട്ടിടത്തിലും പ്രവർത്തിക്കുന്നു.

വികലാംഗപെൻഷൻ:

പൊന്മുള ഗ്രാമപഞ്ചായത്തിൽ 55 പേർക്കാണ് നൽകുന്നത്. 40% വികലാംഗത്വമുള്ളവർക്കു മാത്രമേ ഈ ആനുകൂല്യം ലഭിക്കുന്നുള്ളൂ. 30% വരെ വികലാംഗരായ ആളുകൾ പഞ്ചായത്തിൽ ധാരാളമുണ്ട്. അവർക്ക് ആനുകൂല്യം ലഭിക്കുന്നില്ല.

അനുപുരുക പോഷകാഹാരം, അനുപചാരിക വിദ്യാഭ്യാസം, രോഗ പ്രതിരോധം ആരോഗ്യപോഷക വിദ്യാഭ്യാസം, അമ്മമാർക്ക് ആരോഗ്യ പരിശോധന, ഫെറൽ സർവ്വീസ് എന്നിവ ഐ.സി.ഡി.എസ്സിലൂടെ ജനങ്ങൾക്ക് ലഭിക്കുന്നത്.

പ്രശ്നങ്ങൾ:

അംഗൻവാടികൾക്ക് സ്വന്തമായി കെട്ടിടമില്ലാത്തതുകൊണ്ടും കുട്ടികളെ ഇരുത്തുന്നതിനുമുള്ള ഫർണിച്ചറുകളോ, കളിക്കുന്നതിനാവശ്യമായ കളിപ്പാട്ടങ്ങളോ, അതിനു പറ്റിയ സ്ഥലമോ, കൂടിക്കുന്നതിനുള്ള ശുദ്ധജലമോ, മലമുത്ര വിസർജനത്തിനുള്ള സൗകര്യങ്ങളോ ഇല്ല.

അതിനുള്ള കാരണം മെഡിക്കൽ ബോർഡിൽനിന്നും 40% ആണെന്ന് തെളിയിക്കുന്നതിനുള്ള സർട്ടിഫിക്കറ്റ് ഹാജരാക്കിയാൽ മാത്രമേ ലഭിക്കുകയുള്ളൂ. അതനുവദിക്കേണ്ടത് ജില്ലാ ആശുപത്രിയിലുള്ള വികലാംഗ ബോർഡാണ്. യാത്ര ചെയ്യാൻ ബുദ്ധിമുട്ടുള്ള ഇവർ മഞ്ചേരി ജില്ലാ ആശുപത്രിയെ സമീപിക്കേണ്ടിവരുന്നു. അതിനു പരിഹാരമായ ഏറ്റവും അടുത്തുള്ള താലൂക്കാശുപത്രിയിൽ ഒരു ബോർഡ് രൂപീകരിക്കേണ്ടതാണ്. 30%വരെ വികലാംഗരായ ആളുകൾക്കും കൂടി ഈ ആനുകൂല്യം ലഭ്യമാക്കുന്നതിന് സത്വരനടപടി കൈക്കൊള്ളണം.

വരുംതലമുറയെ വാർത്തെടുക്കുവാൻ വളരെയധികം ബദ്ധപ്പാടുകൾ സഹിച്ച് ജോലിചെയ്യുന്ന അംഗൻവാടി ജീവനക്കാരുടെ വേതനം വളരെ തൃച്ഛമാണ്. അംഗൻവാടിയിലെ

കർഷക തൊഴിലാളി പെൻഷൻ

കർഷകതൊഴിലാളി പെൻഷൻ ലഭിക്കുന്നത് റേഷൻ കാർഡിന്മേലുള്ള വരുമാനത്തിന്റെ അടിസ്ഥാനത്തിലാണ്. അതിന്റെ പേരിൽ അനർഹരായ പലർക്കും പെൻഷൻ ലഭി

ഭാരിച്ച ജോലികൾക്കുപുറമെ, മറ്റു വകുപ്പുകളിലെ ജോലികൾ ചെയ്യേണ്ടിവരുന്നു. ഈ അവസ്ഥ പരിഹാരം കാണേണ്ടതാണ്.

ICDS കൾ വഴി നടപ്പിലാക്കുന്ന പദ്ധതികൾ

1. മോഡൽ അംഗനവാടി കെട്ടുന്നതിന് ഒന്നരലക്ഷം രൂപ സഹായനം നൽകുന്ന പദ്ധതി.
2. 40000 രൂപാ സഹായനത്തിൽ അംഗനവാടി കെട്ടിടം നിർമ്മിക്കാനുള്ള പദ്ധതി.
3. അംഗനവാടികൾക്ക് ഉപകരണങ്ങൾ കളിക്കോപ്പുകൾ, ഫർണിച്ചറുകൾ എന്നിവ വാങ്ങുന്നതിനുള്ള പദ്ധതി.
4. വികലാംഗർക്ക് ആവശ്യമുള്ള ഉപകരണങ്ങൾക്കുള്ള പദ്ധതി.
6. സഹകരണ സംഘങ്ങൾ വഴി സ്ത്രീകൾക്ക് വ്യവസായ മാർഗ്ഗം തുടങ്ങാനുള്ള പദ്ധതി.

അംഗനവാടിയോടനുബന്ധിച്ച മഹിളാ സമാജം മുഖാന്തിരം ചെറുകിട വ്യവസായങ്ങൾ തുടങ്ങാനുള്ള പദ്ധതി.

8. പച്ചക്കറി തോട്ട നിർമ്മാണ പദ്ധതി.
9. ജനസംഖ്യാനൂപാതികമായി പുതിയ നടപടികൾ ആരംഭിക്കൽ.

നിർദ്ദേശങ്ങൾ

1. ഏതെങ്കിലും സാമ്പത്തിക ഏജൻസികളെക്കൊണ്ടോ, പഞ്ചായത്തു ഫണ്ടുപയോഗിച്ചുകൊണ്ടോ, സന്നദ്ധസംഘടനകൾ, മഹിളാസമാജങ്ങൾ വഴിയോ, കെട്ടിടം ഉണ്ടാക്കുകയും അടിസ്ഥാന സൗകര്യങ്ങൾ ഏർപ്പെടുത്തുകയും ചെയ്യേണ്ടതാണ്.
2. പഞ്ചായത്ത് മിച്ചഭൂമികളും പുറമ്പോക്കു ഭൂമികളും അംഗനവാടികൾക്ക് കെട്ടിടം പണിയുവാൻ നൽകാവുന്നതാണ്.
3. അംഗനവാടികളിൽ കുട്ടികൾക്കു നൽകുന്ന ഭക്ഷണത്തിന്റെ പോഷകനിലവാരം ഉയർത്തുകയും, പഴങ്ങളും പച്ചക്കറികളും നൽകുകയും ചെയ്യാവുന്നതുമാണ്.
4. പുകയില്ലാത്ത അടുപ്പുകളുടെ പ്രാധാന്യത്തെപ്പറ്റി അംഗനവാടികളിലൂടെ ബോധവൽക്കരണം നടത്താവുന്നതാണ്.
5. വർക്കർമാരെയും, ഹെൽപ്പർമാരെയും സർക്കാർ ജീവനക്കാരെയും അംഗീകരിക്കേണ്ടതാണ്.
6. സ്ഥലമുള്ള അംഗനവാടികളിൽ അടുക്കളതോട്ടം നിർമ്മിക്കുന്നതിന് മുൻകൈ എടുക്കുക.
7. ശുചിത്വ പരിപാലനത്തിനുവേണ്ടി മലിന വസ്തുക്കൾ നിക്ഷേപിക്കുന്നതിനായി കമ്പോസ്റ്റ് കുഴി നിർമ്മിക്കുന്നതിന് മുൻകൈ എടുക്കുക.
8. അംഗനവാടികളിലെ താല്ക്കാലിക ജീവനക്കാരെ സ്ഥിര

പ്പെടുത്തുക.

9. നെല്ലോളിപറമ്പ്, ആക്കപ്പാമ്പ്, കരിന്തവരക്കുന്നത്ത്. ചാപ്പനങ്ങാടി എന്നീ സ്ഥലങ്ങളിൽ അംഗൻവാടി ആവശ്യമാണ്. അംഗൻവാടികളിൽ ഡോക്ടർമാരുടെയും, PHN മാരുടെയും സേവനം ഉൾജ്ജ്വലിപ്പിക്കേണ്ടതാണ്.
10. അംഗനവാടി രക്ഷാകർതൃസമിതി ഫലപ്രദമായി ചേരുകയും, ആവശ്യമായ വിഭവസമാഹരണം നടത്തുകയും ചെയ്യാവുന്നതാണ്.
11. അംഗനവാടികൾ കേന്ദ്രീകരിച്ച അമ്മമാരെ സംഘടിപ്പിച്ച് പച്ചക്കറിത്തോട്ട നിർമ്മാണ പ്രവർത്തനങ്ങൾ നടത്താവുന്നതാണ്.

പൊതുവിതരണം

വളരെ കാര്യക്ഷമവും, അതി വിപുലവുമായ ഒരു പൊതുവിതരണ സമ്പ്രദായം കേരളത്തിൽ നിലനിന്നു പോന്നിരുന്നതാണ്. ആവശ്യ ഭക്ഷ്യ സാധനങ്ങളായ അരി, ഗോതമ്പ്, പഞ്ചസാര, മൈദ, മുതലായവയും, മണ്ണെണ്ണയും ന്യായവിലക്ക് ലഭ്യമാക്കിക്കൊണ്ടിരിക്കുന്ന റേഷൻ ഷോപ്പുകൾക്കുപകരം പൊതുവിതരണ കേന്ദ്രങ്ങളാണ് ഇപ്പോഴുള്ളത്. നമ്മുടെ പഞ്ചായത്തിൽ ചേങ്ങോട്ടൂർ, മണ്ണഴി, തലകാപ്പ് ചാപ്പനങ്ങാടി, പറങ്കിമുച്ചിക്കൽ, മുട്ടിപ്പാലം, പൊന്മുള, ചുന്തൂർ എന്നീ സ്ഥലങ്ങളിലായി 8 പൊതുവിതരണ കേന്ദ്രങ്ങൾ ഉണ്ട്. സാമൂഹ്യക്ഷേമ പ്രവർത്തനങ്ങൾ കാര്യക്ഷമമാക്കുന്നതിന് പൊതുവിതരണ സമ്പ്രദായം ശക്തിപ്പെടുത്തേണ്ടതാണ്. പൊതുജനങ്ങൾക്ക് എന്നും പരാതിയുള്ളവയാണ് ഈ കേന്ദ്രങ്ങൾ. മിക്കപ്പോഴും ഗുണനിലവാരം കുറഞ്ഞ ഭക്ഷ്യവസ്തുക്കളുടെ വിതരണം, മണ്ണെണ്ണ, പഞ്ചസാര എന്നിവയുടെ ലഭ്യത പരിമിതമാണ്.

നിർദ്ദേശങ്ങൾ

1. പഞ്ചായത്തിലെ എല്ലാ വാർഡുകളിലും പൊതുവിതരണ കേന്ദ്രങ്ങൾ ആരംഭിക്കുക.
2. പഞ്ചായത്തിൽ പൊന്മുള, ചാപ്പനങ്ങാടി, ചേങ്ങോട്ടൂർ, എന്നിവിടങ്ങളിൽ മാവേലി സ്റ്റോറുകൾ സ്ഥാപിക്കുക.
3. ഗുണനിലവാരമുള്ള ഭക്ഷ്യധാന്യങ്ങൾ വിതരണം ചെയ്യുക.
4. മണ്ണെണ്ണ, പഞ്ചസാര, എന്നിവയുടെ ക്വാട്ട വർദ്ധിപ്പിക്കുക.
5. റേഷൻകാർഡുമായി ബന്ധപ്പെട്ട അപേക്ഷകളിൽ പഞ്ചായത്ത് തലത്തിൽ തീർപ്പു കൽപിക്കുന്നതിന് സംവിധാനം ഏർപ്പെടുത്തുക.
6. റേഷൻ ഉല്പന്നങ്ങൾ പ്രത്യേകിച്ച് ഗോതമ്പ് കരിഞ്ചന്തയിൽ പോകുന്നത് തടയുക.
7. പൊതുവിതരണ കേന്ദ്രങ്ങളുടെ പരിശോധനയ്ക്കുള്ള സംവിധാനം ശക്തിപ്പെടുത്തുകയും പരിശോധന പഞ്ചായത്ത് വഴിയാക്കുകയും ചെയ്യുക.

സംസ്കാരം - റിപ്പോർട്ട്

സംസ്കാരികരംഗം

ചരിത്രപരവും സാമൂഹ്യവും ആയ കാരണങ്ങളാൽ വളരെ പിന്നണിയിലായിരുന്ന ഒരു ഏറനാടൻ ഗ്രാമമായിരുന്നു പൊൻമുള. മഹാകവി പി. കുഞ്ഞിരാമൻ നായരുടെ ആത്മകഥാപരമായ ഗദ്യകവിതയായ 'കവിയുടെ കാൽപ്പാടുകൾ' എന്ന ഗ്രന്ഥത്തിൽ പൊൻമുളയെക്കുറിച്ച് പരാമർശമുണ്ട്. ഈ പ്രദേശം 'പൊൻമുള' എന്നതായിരുന്നവത്രെ അറിയപ്പെട്ടിരുന്നത്. 'പൊന്നു വളിയുന്ന ഭൂമി' കവുങ്ങകളുടെ നാട്' എന്നൊക്കെ പൊയളയെ വിശേഷിപ്പിച്ചിരുന്നു. ഈ പൊന്നു വളിയുന്ന ഭൂമിയാണ് പിന്നീട് പൊൻമുളയായിത്തീർന്നതെന്ന് കരുതപ്പെടുന്നു.

പഴയ മദ്രാസ് സംസ്ഥാനത്തിന്റെ ഭാഗമായിരുന്ന ഈ ഗ്രാമം പണ്ട് സാമൂതിരി രാജാവിന്റെ അധീനതയിലായിരുന്നു. രാജഭരണത്തിന്റേയും ബ്രിട്ടീഷ് സാമ്രാജ്യ വാഴ്ചയുടേയും ഫ്യൂഡൽ പ്രഭുവർഗ്ഗ സർവ്വാധിപത്യത്തിന്റേയും മേൽക്കോയ്മ കാലാകാലങ്ങളായി അനുഭവിച്ചറിഞ്ഞവരാണ് ഈ നാട്ടിലെ അടിസ്ഥാന വർഗ്ഗം.

ഇരുപതാം നൂറ്റാണ്ടിന്റെ ആരംഭത്തിൽ ബഹുഭൂരിപക്ഷം ഗ്രാമീണരും ദാരിദ്രത്തിന്റേയും വരുതിയുടേയും തടവുകാരായിരുന്നു. കാര്മ്മിക മേഖല മാത്രമായിരുന്നു ഏക വരുമാന മാർഗ്ഗം. അന്നത്തെ സാമൂഹ്യബന്ധമാവട്ടെ ജന്മി-നാട്ടുവാഴി മേധാവിത്തത്തിലധിഷ്ഠിതവും. ഭൂസ്വത്തുക്കളിൽ ഭൂരി

ഭാഗവും ഏതാനും ജന്മി കുടുംബങ്ങളുടെ കൈവശമായിരുന്നു. സാമൂതിരി രാജാവും, കിഴക്കേ കോവിലകവും, പുല്ലാ നിക്കാട്ട് മന, വടക്കത്തുമന, പൊൻമുള ദേവസ്വം തുടങ്ങിയവരുമായിരുന്നു. പ്രധാന ഭൂവുടമകൾ. അവരുടെ പാട്ടുകുടിയാൻമാരും അടിയാൻമാരായ കർഷകത്തൊഴിലാളികളുമായിരുന്നു സാധാരണ ജനത.

ഭൂമിയ്ക്കുവേണ്ടിയുള്ള സമരം കമ്മ്യൂണിസ്റ്റ് പാർട്ടിയുടേയും കർഷകസംഘത്തിന്റേയും നേതൃത്വത്തിൽ ശക്തിപ്രാപിച്ചിരുന്നു. പ്രസ്തുത സമരങ്ങൾ ഫ്യൂഡൽ ജന്മിത്തത്തെ കടപുഴക്കി. ഭൂപരിഷ്കരണം നിയമം ബഹുഭൂരിപക്ഷം വരുന്ന സാധാരണ ജനവിഭാഗത്തെ ഭൂസ്വത്തുക്കളുടെ ഉടമകളാക്കി മാറ്റി. ഭൂബന്ധങ്ങളിൽ വന്ന ഈ മാറ്റങ്ങൾ സാമൂഹ്യജീവിതത്തിൽ പുതിയ ചലനങ്ങൾ ഉണ്ടാക്കി.

വളരെ വിസ്തൃതമായ ഒരു പഞ്ചായത്താണ് പൊൻമുള. മാറാക്കര, കോട്ടക്കൽ, കോട്ടൂർ, ഒതുക്കുങ്ങൾ, കുറുവ എന്നീ പഞ്ചായത്തുകൾ ഇതിന്റെ അതിർത്തിയിൽ വരുന്നു. ഗ്രാമത്തിലെ ജനസംഖ്യയിൽ ഭൂരിഭാഗവും മുസ്ലീങ്ങളാണ്. ഹിന്ദുക്കൾ നല്ലൊരു ശതമാനമുണ്ട്. കൂടാതെ വിരലിലെണ്ണാവുന്ന ക്രിസ്തീയ കുടുംബങ്ങളുമുണ്ട്. പ്രധാന വരുമാന മാർഗ്ഗം കൃഷിതന്നെ.

യുവാക്കളിൽ 15% തോളം പേർ ഗൾഫിൽ ജോലി ചെയ്യുന്നു. ഇവരിൽ നിന്നും ലഭിയ്ക്കുന്ന വരുമാനം ഗ്രാമജ

നതയുടെ ജീവിത നിലവാരത്തെയും കുടുംബഭദ്രതയേയും ഏറെ സഹായിച്ചു. തൊഴിലാളികൾക്ക് കൂടുതൽ വേതനം ലഭിക്കുവാനും അതുവഴി തൊഴിലാളി കുടുംബങ്ങളുടെ ക്ഷേമത്തിനും ഇത് ഉപകരിയ്ക്കപ്പെട്ടു. ഗ്രാമത്തിന്റെ മുഖച്ഛായതന്നെ മാറ്റിയെടുക്കുവാനുതകുന്ന ഉൽപ്പാദനക്ഷമമായ മേഖലകളിലേക്ക് ഗൾഫ് പണം തിരിച്ചുവിടേണ്ടതാണ്.

ഈ നൂറ്റാണ്ടിന്റെ ആദ്യപാദം വരെ അക്ഷരം ഗ്രാമീണ ജനതയ്ക്ക് അന്യമായിരുന്നു. നിലത്തെഴുത്താശാൻമാർ നടത്തിയിരുന്ന നിലത്തെഴുത്തു പരിശീലനം മാത്രമായിരുന്നു അന്നുണ്ടായിരുന്ന ഏക അക്ഷരവിദ്യ. ആദ്യം വരേണ്യ കുടുംബങ്ങളിലെ, വിരലിൽ എണ്ണാവുന്നവർക്കു മാത്രം ലഭ്യമായിരുന്നു. 1912 ൽ ചാപ്പനങ്ങാടിയിൽ സ്ഥാപിച്ച GMLPS ആണ് ഇവിടെ പ്രാഥമിക വിദ്യാഭ്യാസത്തിന് തുടക്കം കുറിച്ചത്. അതിനുശേഷം ഔദ്യോഗിക - അനുപ്രാഥമിക വിദ്യാഭ്യാസ സ്ഥാപനങ്ങൾ വേറേയും ഉയർന്നു വന്നു. ഇന്ന് ഒരു ഹൈസ്കൂളും പതിമൂന്ന് ലോവർ പ്രൈമറി സ്കൂളുകളും നാല് യു. പി. സ്കൂളുകളും ഇരുപത്തിരണ്ട് അംഗനവാടികളും ഈ പഞ്ചായത്തിലുണ്ട്. സാക്ഷരതാ പ്രവർത്തനങ്ങളും ഗ്രാമത്തിന്റെ പുരോഗതിയെ ഏറെ സഹായിച്ചു. എന്നാൽ രണ്ടാം ഘട്ട സാക്ഷരതാ പ്രവർത്തനം മദഗതിയിലാവുകയും ജനവിദ്യാഭ്യാസങ്ങൾ നിശ്ചലമാവുകയും ചെയ്ത ഇന്നത്തെ അവസ്ഥയ്ക്ക് ഉടൻ പരിഹാരം കാണേണ്ടതുണ്ട്.

ഗ്രന്ഥാലയങ്ങളും വായനശാലകളും, കായിക ക്ലബ്ബുകളും മഹിളാ സംഘങ്ങളും ഗ്രാമത്തിന്റെ വികസനത്തെ തിരിച്ചെടുത്തുന്നതിൽ മുഖ്യപങ്കുവഹിച്ചിട്ടുണ്ട്. പൊൻമുളയിലെ ശ്രീധരൻ നമ്പീശൻ സ്മാരക വായനശാലയും മണ്ണഴിയിലെ ബാപ്പാജി സ്മാരക വായനശാലയും ഈ നൂറ്റാണ്ടിന്റെ ആരംഭഘട്ടത്തിൽ സ്ഥാപിയ്ക്കപ്പെട്ടിട്ടുള്ള സംസ്കാരിക സ്ഥാപനങ്ങളാണ്. 1951 ൽ ബാപ്പാജി സ്മാരക വായനശാലയും 1953 ൽ ശ്രീധരൻ നമ്പീശൻ സ്മാരക വായനശാലയും റെജിസ്റ്റർ ചെയ്ത അംഗീകൃത സ്ഥാപനത്തിൽ കീഴിൽ പ്രവർത്തിച്ചുവരുന്നു. ഇന്ന് പഞ്ചായത്ത് ആസ്ഥാനത്തു പ്രവർത്തിയ്ക്കുന്ന പഞ്ചായത്ത് ലൈബ്രറിയുടെ മൂന്ന് അംഗീകൃത ലൈബ്രറികളും പിതനഞ്ചോളം കലാകായിക ക്ലബ്ബുകളും, മഹിളാസമാജങ്ങളും ഈ പഞ്ചായത്തിൽ പ്രവർത്തിയ്ക്കുന്നു.

(ലൈബ്രററിയുടേയും ക്ലബ്ബുകളുടേയും വിവരങ്ങൾ അനുബന്ധമായി ചേർത്തിട്ടുണ്ട്)

ആയുർവ്വേദ ഗ്രന്ഥമായ 'അമരകോശം' എഴുതിയ ചോലക്കര 'വാചസ്പതി' പരമേശ്വരൻ മുസ്ലിം പൊൻമുള ചോലക്കര ഇല്ലത്തെ അംഗമായിരുന്നു. മഹാകവി 'പി' യുടെ ഭാര്യയായ കുഞ്ഞി ലക്ഷ്മിയുടെ തറവാടായിരുന്ന 'മേലേ വടയ

ക്കളവും' പൊൻമുളയിലാണ്. പൊൻമുളയിലെ ആദ്യകാല പൊതു പ്രവർത്തകനായിരുന്ന ശ്രീധരൻ നമ്പീശൻ, മലബാർ സ്പെഷ്യൽ പോലീസിൽ സേവന മനുഷ്ഠിക്കവെ സ്വാതന്ത്ര്യസമരത്തിൽ പങ്കെടുത്തതിന് പിരിച്ചുവിടപ്പെട്ട നാരായണൻ നായർ മാസ്റ്റർ, ഉപ്പുസത്യാഗ്രഹത്തിൽ പങ്കെടുത്ത 'ഗാന്ധിമുസത്' എന്നപേരിൽ അറിയപ്പെടുന്ന നാരായണൻ മുസത്ത് എന്നിവരെല്ലാം പൊൻമുളയുടെ സാംസ്കാരിക പാരമ്പര്യത്തിന് മഹത്തായ സംഭാവനകൾ നൽകിയവരാണ്.

ചേങ്ങോട്ടൂർ ദേശത്തെ മണ്ണഴിയിലുള്ള പി. വി. കൃഷ്ണൻനായർ, ഒ. രാമൻകുട്ടി മാസ്റ്റർ, കെ. സി. കൃഷ്ണൻനായർ, പുല്ലാനിക്കാട് മനയിലെ ഭവദാസൻ നമ്പൂതിരിപ്പാട് എം. മയാണ്ടി വൈദ്യർ എന്നിവരെല്ലാം ബാപ്പാജി സ്മാരക വായനശാലയുടെ സ്ഥാപകരും അറിയപ്പെടുന്ന സാംസ്കാരിക പ്രവർത്തകരുമായിരുന്നു. മുസ്ലീം മതപണ്ഡിതരായ ചാപ്പനത്താടിയിലെ ബാപ്പാമുസലിയാരും, മച്ചിങ്ങലത്ത് കുഞ്ഞയമുട്ടി മുസ്സാറും കുരിയാട് തേനു മുസലിയാരും പൊൻമുള പഞ്ചായത്തിന്റെ സാംസ്കാരിക വളർച്ചയെ സഹായിച്ച മഹദ് വ്യക്തികളാണ്.

പൊൻമുള അമ്പലവട്ടത്തുള്ള പൊൻമുള ശിവക്ഷേത്രവും മണ്ണഴി ശിവക്ഷേത്രവും വളരെയേറെ പഴക്കമുള്ള രണ്ടു ക്ഷേത്രങ്ങളാണ്. ടിപ്പുസുൽത്താന്റെ മലബാറിലെ പടയോട്ടക്കാലത്ത് പൊൻമുള ശിവക്ഷേത്രത്തിന് കേടുപാടുകൾ സംഭവിച്ചിരുന്നുവത്രെ. "അയിത്തംകൊണ്ട് ഒരു ഭൂപടമുണ്ടാക്കിയാൽ ഏറ്റവും കൂടുതൽ കറുപ്പ് താൻ നൽകുന്നത് മലബാറിനായിരിക്കുമെന്ന്" മഹാത്മാ ഗാന്ധി അഭിപ്രായപ്പെട്ടത് വടക്കേ മലബാറിനെക്കുറിച്ചാണെങ്കിലും ഹിന്ദുമതത്തിലെ ചില വിഭാഗങ്ങളെ തൊട്ടുകൂടായ്മയും തീണ്ടിക്കൂടായ്മയും കൽപ്പിച്ച് പൊതുവഴിയിൽ നടക്കുന്നതിനും അമ്പലത്തിൽ കയറുന്നതിനും ഇവിടെയും വിലക്ക് കൽപ്പിച്ചിരുന്നു. ഭ്രഷ്ട്, ക്ഷൗരംമുടക്കൽ, ഊരുമിലങ്ങൾ, തൊട്ടുകൂടായ്മ, തീണ്ടിക്കൂടായ്മ തുടങ്ങിയ അനചാരങ്ങളും ഉണ്ടായിരുന്നു. കാലത്തിന്റെ അനുസൃതമായ പ്രവാഹത്തിൽ ഭരണകൂടങ്ങളും വ്യവസ്ഥിതികളും മാറിമറഞ്ഞപ്പോൾ ഈ അനാചാരങ്ങളെല്ലാം അപ്രത്യക്ഷമായി. ഹിന്ദുക്കളും മുസ്ലീംങ്ങളും ഇടകലർന്നു ജീവിയ്ക്കുന്ന ഈ ഗ്രാമത്തിൽ പറയത്തക്ക ജാതി-രാഷ്ട്രീയ സംഘട്ടനങ്ങളൊന്നും തന്നെ നടന്നിട്ടില്ല എന്നത് നമുക്ക് അഭിമാനിയ്ക്കാവുന്ന ഒരു കാര്യമാണ്.

ഈ ഗ്രാമത്തിന്റെ സാംസ്കാരിക നവോത്ഥാനത്തെ സഹായിക്കാനുതകുന്ന ഒട്ടേറെ കലാ സാംസ്കാരിക സംഘങ്ങൾ ഇവിടെ സ്ഥാപിയ്ക്കപ്പെട്ടിട്ടുണ്ടെങ്കിലും അവയിൽ അധികവും പ്രവർത്തനം മുരടിച്ച് നിലച്ചുപോയ ചരിത്രവും ഉണ്ട്.

നിലവിലുള്ള കലാ സാംസ്കാരിക കായിക സ്ഥാപനങ്ങൾ

ക്രമ നമ്പർ	പേരും മേൽവിലാസവും	സ്ഥാപന വർഷം	മെമ്പർമാരുടെ എണ്ണം	കെട്ടിട വിവരം	ധനസഹായത്തിന്റെ വിവരം	ഏതുസ്ഥാപനത്തിൽ അഫിലിയേറ്റു ചെയ്തിയിട്ടുണ്ട്	പ്രവർത്തനത്തിന്റെ ലക്ഷ്യവിവരം
1.	ശ്രീധരൻ നമ്പിയാർ സ്മാരക വായനശാല കലാസമിതി, 76528	Reg: No 2672 1993 ('C' ഗ്രേഡ്)	108	സ്വന്തം		സംസ്ഥാന ഗ്രന്ഥശാല സംഘം	സാമൂഹ്യസേവനരംഗം കലാകായികരംഗം
2.	ബാപുജി സ്മാരക വായനശാല & ഗ്രന്ഥാലയം മണ്ണൂഴി-കോട്ടപ്പുറം - 676503	1951 c ഗ്രേഡ്	40	വാടക		ഗ്രന്ഥ ശാലാസംഘം	സാമൂഹ്യസേവന രംഗം കലാകായിക രംഗം സാക്ഷരതാ പ്രവർത്തനം
3.	പഞ്ചായത്ത് വായനശാല & ഗ്രന്ഥാലയം ചാപ്പനങ്ങാടി	1990		സ്വന്തം		ഗ്രന്ഥശാലാസംഘം	സാമൂഹ്യസേവനരംഗം കലാകായിക രംഗം
4.	ലാലി ആർട്സ് & സ്പോർട്ട് ക്ലബ്ബ് (ലാസ) ചാപ്പനങ്ങാടി	Reg: 125 1992	76	വാടക		നെഹ്റു യൂവ് ക്ലബ്ബ്	കലാകായികരംഗം
5.	ക്രസന്റ് യൂത്ത് മൂവ്മെന്റ് വായനശാല ചാപ്പനങ്ങാടി	1983	50	വാടക		ഇല്ല	സാമൂഹ്യസാംസ്കാരിക രംഗം
6.	കലാ സിംഹണി ആർട്സ് & സ്പോർട്ട്സ് ക്ലബ്ബ് പറങ്കിമുച്ചിക്കൽ	Reg: 468 1994-95		വാടക		നെഹ്റു യൂവ് ക്ലബ്ബ്	സാമൂഹ്യസാംസ്കാരിക രംഗം കലാകായികരംഗം
7.	ഫ്രണ്ട്സ് ആർട്സ് & സ്പോർട്ട്സ് ക്ലബ്ബ് പറങ്കിമുച്ചിക്കൽ			വാടക			കലാകായിക രംഗം
8.	അൽമാ ആർട്സ് & സ്പോർട്ട്സ് ക്ലബ്ബ് പൊൻമുള	Reg: 504 1993					കലാകായികരംഗം
9.	നാഷണൽ ആർട്സ് & സ്പോർട്ട്സ് ക്ലബ്ബ് പൊൻമുള	Reg: 319 1989-90		വാടക			കലാകായികരംഗം
10.	മുദ്ര ആർട്സ് & സ്പോർട്ട്സ് ക്ലബ്ബ് കുരിയാട്	Reg 1104 1991 - 92		വാടക		നെഹ്റു യൂവ് ക്ലബ്ബ്	കലാകായികരംഗം
11.	രഞ്ജിനി ആർട്സ് & സ്പോർട്ട്സ് ക്ലബ്ബ് ചുന്നൂർ	Reg: 246 1983		വാടക			കലാകായിക രംഗം
12.	സി. എസ് മൂഹമ്മദ്കോയ കൾച്ചറൽ സെന്റർ ചുന്നൂർ	Reg: 246 1983	30	വാടക			സാമൂഹിക സേവനം കലാ കായിക പ്രവർത്തനങ്ങൾ
13.	സീക്കൊ ആർട്സ് & സ്പോർട്ട്സ് ക്ലബ്ബ് ചിറക്കൽ ചുന്നൂർ	Reg: 310 1991		വാടക			സാമൂഹ്യസേവനം കായിക വികസനം
14.	ലിറ്റിൽ ഫ്ലവർ ആർട്സ് & സ്പോർട്ട്സ് ക്ലബ്ബ്, തലകാപ്പി വേലാൻ ആർട്സ് & സ്പോർട്ട്സ് ക്ലബ്ബ് മണ്ണൂഴി-കോട്ടപ്പുറം	Reg: 575 1993		വാടക		നെഹ്റു യൂവ് ക്ലബ്ബ്	കലാകായികരംഗം
15.				വാടക			കലാകായികരംഗം

687

സ്വാതന്ത്ര്യത്തിനു മുമ്പ് ഗ്രാമത്തിലെ പ്രധാന രാഷ്ട്രീയ കക്ഷി ഇന്ത്യൻ നാഷണൽ കോൺഗ്രസ് ആയിരുന്നു. ഇന്ന് ആ പാർട്ടിയെ കൂടാതെ പ്രമുഖ രാഷ്ട്രീയ പാർട്ടികളെല്ലാം ഇവിടെയുണ്ട്. അവയുടെ യുവജന വിഭാഗങ്ങളും പ്രവർത്തിയ്ക്കുന്നു. പഞ്ചായത്തിന്റെ സാംസ്കാരിക പുരോഗതിയ്ക്ക് ഈ സംഘടനകളെല്ലാം തന്നെ ചെറുതല്ലാത്ത സംഭാവനകൾ നൽകിയിട്ടുണ്ട്.

കായികരംഗം

ഈ ഗ്രാമത്തിൽ കായികരംഗത്ത് പറയത്തക്ക പുരോഗതിയൊന്നും തന്നെ ഉണ്ടാക്കാൻ കഴിഞ്ഞിട്ടില്ല. പണ്ട് കാലങ്ങളിൽ കാളപ്പുട്ട്, പകിടകളി, പന്തുകളി തുടങ്ങിയവ മാത്രമായിരുന്നു ഉണ്ടായിരുന്നത്. പൊതുകളി സ്ഥലങ്ങൾ ഇല്ലാതിരുന്നതിനാൽ വേനൽക്കാലങ്ങളിൽ വിളവെടുപ്പു കഴിഞ്ഞ ശേഷം പാടങ്ങൾ കളിസ്ഥലങ്ങൾ ആക്കി മാറ്റുകയായിരുന്നു പതിവ്. ഇന്നും വേനൽക്കാലങ്ങളിൽ കളികൾ ഏറെയും നടക്കുന്നത് ഇങ്ങനെത്തന്നെയാണ്. പൊതുകളി സ്ഥലങ്ങളുടെ അഭാവമാണ് ഇതിനൊരു പ്രധാനകാരണം. ബാസ്കറ്റ്ബോൾ, ബാറ്റ്മിന്റൺ, ഹോക്കി, കബഡി ക്രിക്കറ്റ് തുടങ്ങിയ മിക്ക കളികൾക്കും വേണ്ടത്ര പ്രോൽസാഹനവും പരിശീലനവും ലഭിയ്ക്കുന്നുമില്ല. ഫുട്ബോൾ മാത്രമാണ് വേണ്ടത്ര പ്രോൽസാഹനം കിട്ടുന്ന ഏക കളി. അതിനുതന്നെ ശാസ്ത്രീയമായ രീതിയിൽ പരിശീലനം കൊടുക്കാനുള്ള സൗകര്യങ്ങളുമില്ല.

പഞ്ചായത്തിന് തനതായ ഒരു കായിക സംസ്കാരം രൂപപ്പെടുത്തുന്നതിന് ഈ രംഗത്ത് പ്രവർത്തിയ്ക്കുന്ന കായിക ക്ലബ്ബുകളുടെ സഹകരണവും നേതൃത്വവും അനിവാര്യമാണ്. കായിക വികസനത്തെ പ്രോൽസാഹിപ്പിയ്ക്കുന്നതിനുവേണ്ടി ക്ലബ്ബുകൾ ബോധവൽക്കരണ ക്ലാസ്സുകൾ സംഘടിപ്പിയ്ക്കണം. കാർഷിക സംസ്കാരത്തിന്റെ ഭാഗമായ കാളപ്പുട്ട് മൽസരങ്ങൾ പ്രോൽസാഹിപ്പിക്കണം. ക്ലബ്ബുകളും കായിക സമിതികളും ഇതിനു മുൻകൈ എടുക്കണം. വിവിധ ഉൽസവങ്ങളോടും ആഘോഷങ്ങളോടുംമനുബന്ധിച്ച് കായികമേളകൾ സംഘടിപ്പിക്കണം. എല്ലാ വാർഡുകളിലും ജനകീയ പങ്കാളിത്തത്തോടെ പൊതു കളിസ്ഥലങ്ങൾ ഉണ്ടാക്കണം. എല്ലാകളികൾക്കും പ്രത്യേകം സ്ഥിരം കോച്ചിംഗ് സെന്ററുകൾ കേന്ദ്രകായിക സമിതിയുടെ ആഭിമുഖ്യത്തിൽ ആരംഭിയ്ക്കണം.

വിദ്യാർത്ഥികളുടെ കായിക വികസനത്തെ പ്രോൽസാഹിപ്പിയ്ക്കുന്നതിനുവേണ്ടി എല്ലാ സ്കൂളുകളിലും കായിക ധ്യാപകരെ നിയമിയ്ക്കണം. വിദ്യാർത്ഥികൾക്കുവേണ്ടി അവധിക്കാല പരിശീലന കേന്ദ്രങ്ങൾ ആരംഭിയ്ക്കണം. ഓരോ സ്കൂളിലും സ്ഥിരം കളിസ്ഥലങ്ങൾ നിർമ്മിയ്ക്കാനാവശ്യ

മായ സാമ്പത്തിക സഹായം നൽകി ജനകീയ പങ്കാളിത്തത്തോടെ കളിസ്ഥലങ്ങൾ നിർമ്മിക്കണം.

ആരോഗ്യകരമായ ഒരു കായിക സംസ്കാരം വളർത്തിയെടുക്കേണ്ടതിന് എല്ലാ വിഭാഗം ജനങ്ങളുടേയും ഒരു കൂട്ടായ്മ അത്യാവശ്യമാണ്.

(കായിക സമിതികളേയും ക്ലബ്ബുകളേയും കുറിച്ചുള്ള വിവരങ്ങൾ അനുബന്ധത്തിൽ ചേർത്തിരിയ്ക്കുന്നു)

പ്രധാന പ്രശ്നങ്ങൾ

നമ്മുടെ ഗ്രാമം നേരിടുന്ന പ്രധാന കലാ സംസ്കാരിക-കായിക പ്രശ്നങ്ങൾ ഇങ്ങനെ സംഗ്രഹിയ്ക്കാം.

1. 1,2,4,5,7,9,10,11 വാർഡുകളിൽ അംഗീകൃത വായനശാലകളോ ഗ്രന്ഥാലയങ്ങളോ ഇല്ല.
2. ഗ്രന്ഥശാലാ കൗൺസിൽ അംഗീകാരമില്ലാത്ത വായനശാലകളിൽ പലതും തൃപ്തികരമായ വിധത്തിൽ പ്രവർത്തിയ്ക്കുന്നുമില്ല.
3. മൂന്നാം വാർഡിലെ ശ്രീധരൻ നമ്പീശൻ വായനശാലയ്ക്കു മാത്രമാണ് പരിമിത സൗകര്യങ്ങളോടുകൂടിയ ഒരു കെട്ടിടം ഉള്ളത്. ഇവിടെ എ ടൈപ്പ് കെട്ടിടത്തിനുള്ള തറയുടെ പണി കഴിഞ്ഞിട്ടുണ്ടെങ്കിലും സാമ്പത്തിക വിഷമം മൂലം കെട്ടിടം പണിപൂർത്തീകരിച്ചിട്ടില്ല.
4. 2,5 എന്നീ വാർഡുകളിൽ കലാകായിക ക്ലബ്ബുകൾ പ്രവർത്തിയ്ക്കുന്നില്ല.
5. നിലവിലുള്ള കലാകായിക ക്ലബ്ബുകളിൽ ഒന്നിനും തന്നെ സ്വന്തമായി കെട്ടിടം ഇല്ല.
6. SNS വായനശാല വൈദ്യുതീകരിക്കയ്ക്കേണ്ടതുണ്ട്.
7. മണ്ണഴി ബാപ്റ്റിജി സ്മാരക ഗ്രന്ഥാലയത്തിന് സ്വന്തം കെട്ടിടവും സ്ഥിരം ലൈബ്രേറിയനും വേണം.
8. സാമ്പത്തിക നില മോശമായതുകൊണ്ട് ഗ്രന്ഥാലയങ്ങളിൽ പലതിനും ആനുകാലിക പ്രസിദ്ധീകരണങ്ങളോ പത്രങ്ങളോ വരുത്താൻ സാധിയ്ക്കുന്നില്ല.
9. നവസാക്ഷരർക്കായി പ്രവർത്തിയ്ക്കുന്ന ജനവിദ്യാഭ്യാസകേന്ദ്രങ്ങൾ പ്രവർത്തന രഹിതമായിരിക്കുന്നു. രണ്ടാംഘട്ട സാക്ഷരതാ പ്രവർത്തനം മന്ദഗതിയിലാണ്.
10. കോൽക്കളി, പരിചമുട്ടുകളി, ചവിട്ടുകളി, തുടങ്ങിയ നാടൻ കലാരൂപങ്ങൾ അപ്രത്യക്ഷമായിക്കൊണ്ടിരിയ്ക്കുന്നു. ഇവയുടെ വളർച്ചയ്ക്ക് അർഹമായ പ്രോൽസാഹനം ലഭിയ്ക്കുന്നില്ല. കാർഷിക സംസ്കാരത്തിന്റെ ഭാഗമായ കാളപ്പുട്ട് നാശോന്മുഖമായിരി

യ്ക്കുന്നു.

- 11. പഞ്ചായത്തിലെ മിക്ക സ്കൂളുകളിലും കായിക പ്രവർത്തനങ്ങൾ നടത്തുവാൻ സഹായകമായ കളിസ്ഥലങ്ങൾ ഇല്ല.
- 12. പഞ്ചായത്തിൽ എല്ലാവിധ സൗകര്യങ്ങളോടും കൂടിയ പൊതുകളിസ്ഥലങ്ങളുടെ അഭാവം കായിക വികസനത്തെ പ്രതികൂലമായി ബാധിയ്ക്കുന്നു.
- 13. സ്ത്രീകൾക്കും പെൺകുട്ടികൾക്കും കായിക പരിശീലനത്തിന്റെ പൊതുധാരയിലേയ്ക്ക് എത്തിച്ചേരാൻ സഹായകമായ അടിസ്ഥാന സൗകര്യങ്ങളില്ല.
- 14. ഗ്രന്ഥശാലകളിലും കലാകായിക സമിതികളിലുമുള്ള സ്ത്രീപങ്കാളിത്തക്കുറവ്
- 15. പുതു തലമുറയ്ക്ക് വായനയോടുള്ള താല്പര്യക്കുറവും ഇലക്ട്രോണിക് മാധ്യമങ്ങളുടെ അതിപ്രസരവും പ്രധാന പ്രശ്നങ്ങളാണ്.

പരിഹാരങ്ങളും നിർദ്ദേശങ്ങളും:

- 1. ഗ്രന്ഥശാലകളും കലാകായിക സമിതികളും ഇല്ലാത്ത വാർഡുകളിൽ സന്നദ്ധ സംഘടനകളുടെ സഹകരണത്തോടെ വായനശാലകളും ക്ലബ്ബുകളും ആരംഭിയ്ക്കണം.
- 2. സ്വന്തമായി കെട്ടിടം വൈദ്യുതി എന്നിവ ഇല്ലാത്ത വായനശാലകൾക്കും ക്ലബ്ബുകൾക്കും അതിനാവശ്യമായ ധന സഹായം അനുവദിയ്ക്കുക.
- 3. സർക്കാരിന്റെ ജനോപകരാപ്രദമായ നടപടികൾ മനസ്സിലാക്കുവാനും ജനങ്ങളുടെ സാംസ്കാരിക പുരോഗതിയെ സഹായിക്കുന്നതിനും വേണ്ടി എല്ലാ വായനശാലകൾക്കും ക്ലബ്ബുകൾക്കും ഹരിജൻ കോളനികൾക്കും ടി. വി. സെറ്റും റേഡിയോയും അനുവദിയ്ക്കുക.
- 4. ഗ്രന്ഥാലയങ്ങളിൽ വാങ്ങുന്ന പുസ്തകങ്ങളുടെ സംഖ്യാപരമായ വർദ്ധനവിനനുസരിച്ച് ഗുണനിലവാരം ഇല്ലാതെ വന്നിരുന്നവയുടെ വായനാശീലത്തിലുള്ള കുറവും ഒരു പ്രധാന പ്രശ്നമാണ്. ഇതിനു പരിഹാരമായി വീടുകളിൽ പുസ്തകങ്ങൾ എത്തിച്ചു കൊടുക്കുന്നതിന് ഒരു സഞ്ചരിക്കുന്ന ലൈബ്രറി ഉണ്ടാകേണ്ടതുണ്ട്..
- 5. നിലവിലുള്ള ഗ്രന്ഥശാലകളിൽ പ്രാദേശിക സാംസ്കാരിക പ്രസിദ്ധീകരണങ്ങൾ (കയ്യെഴുത്തു മാസിക തുടങ്ങിയവ) ആരംഭിയ്ക്കണം.

- 6. ഗവ: പ്രസിദ്ധീകരണങ്ങളും പത്രമാസികകളും എല്ലാ ലൈബ്രറികൾക്കും സൗജന്യമായി എത്തിച്ചുകൊടുക്കണം.
- 7. കലാ സാംസ്കാരിക പ്രവർത്തനങ്ങളെ പ്രോത്സാഹിപ്പിയ്ക്കുന്നതിനുവേണ്ടി പഞ്ചായത്തിൽ ഒരു കമ്മ്യൂണിറ്റിഹാൾ നിർമ്മിയ്ക്കണം.
- 9. പഞ്ചായത്ത് തലത്തിൽ ഓരോ വർഷവും കലാകായിക മത്സരങ്ങൾ നടത്തി പഞ്ചായത്ത്തല ടീമുകൾ രൂപീകരിച്ച് വിദഗ്ദ പരിശീലനത്തിനുള്ള സൗകര്യം ഏർപ്പെടുത്തണം.
- 10. പഞ്ചായത്ത് ആസ്ഥാനത്ത് ആധുനിക സൗകര്യങ്ങളോടുകൂടിയ ഒരു ഇൻഫർമേഷൻ സെന്റർ സ്ഥാപിയ്ക്കണം.
- 11. വിദ്യാലയങ്ങളിൽ കലാ സാഹിത്യഭിരുചിയുള്ള വിദ്യാർത്ഥികൾക്കു വേണ്ടി പരിശീലനക്കളരികൾ ആരംഭിയ്ക്കണം.
- 12. വിദ്യാലയത്തിലെ കായിക പരിശീലനം മെച്ചപ്പെടുത്താൻ വേണ്ട നടപടികൾ സ്വീകരിക്കുകയും കളിസ്ഥലം ഇല്ലാത്ത സ്കൂളുകളിൽ കളിസ്ഥലങ്ങൾ നിർമ്മിക്കാനാവശ്യമായ സംവിധാനം ഉണ്ടാക്കണം.
- 13. സാക്ഷരതാ പ്രവർത്തനങ്ങൾ പുനരുജ്ജീവിപ്പിയ്ക്കുകയും ജനവിദ്യാ കേന്ദ്രങ്ങൾ സജീവമാക്കുകയും ചെയ്യുക.
- 14. - കോൽക്കളി, പരിചമുട്ടുകളി, ചവിട്ടുകളി തുടങ്ങിയ നാടൻ കാലരൂപങ്ങളെ പ്രോത്സാഹിപ്പിയ്ക്കുന്നതിനുവേണ്ടി നാടൻ കലാമേളകൾ സംഘടിപ്പിയ്ക്കണം.
- 15. ആഘോഷങ്ങളും ഉൽസവങ്ങളും മതസൗഹാർദ്ദം വളർത്താനുതകുന്ന പൊതുവേദികളാക്കി മാറ്റണം.
- 16. പഞ്ചായത്തിന്റെ സാംസ്കാരിക പുരോഗതിയെ ത്വരിതപ്പെടുത്തുന്നതിനായി പതിനൊന്നാം വാർഡിൽ ഒരു സാംസ്കാരിക കേന്ദ്രം സ്ഥാപിയ്ക്കുക.
- 17. അനാചാരങ്ങൾക്കും അന്ധവിശ്വാസങ്ങൾക്കും എതിരെ ബോധവൽക്കരണ ക്ലാസ്സുകളും അതോടനുബന്ധിച്ചു കലാപരിപാടികളും സംഘടിപ്പിയ്ക്കണം
- 18. കലാസാംസ്കാരിക പ്രവർത്തനങ്ങൾക്ക് ഒരു വാർഷിക കലണ്ടർ ഏർപ്പെടുത്തുകയും വേണം.
- 19. സ്കൂൾ ലൈബ്രറികൾ പുനരുജ്ജീവിപ്പിക്കണം.

ഇലക്ട്രോണിക് മാധ്യമങ്ങൾ അതിപ്രസരം യുവതലമുറയുടെ സാംസ്കാരികപചയത്തിന് വഴിയൊരുക്കാതിരി

യ്ക്കാൻ പ്രത്യേക ബോധവൽക്കരണ പരിപാടികൾ അനിവാര്യമാണ്.

അഭ്യസ്ത വിദ്യാരുടെ തൊഴിലില്ലായ്മയും ജീവിതത്തോടുള്ള അവരുടെ സമീപനത്തിലെ നിസ്സംഗതയും മുല്ലാപചയത്തിന്റെ അഗാധ ഗർത്തത്തിലേയ്ക്ക് അവരെയും സമൂഹത്തെയും കൊണ്ടുചെന്നെത്തിയ്ക്കാതിരിയ്ക്കുവാൻ യുവശക്തിയെ ഉൽപ്പാദനപരമായ മാർഗ്ഗങ്ങളിലേയ്ക്ക് നയിയ്ക്കേണ്ടതുണ്ട്. അതിനാവശ്യമായ പരിപാടികൾ ആവിഷ്കരിച്ചു നടപ്പാക്കിലാക്കിയേ തീരൂ.

വിനോദത്തോടൊപ്പം വികസനത്തേയും വിദ്യാഭ്യാസത്തെയും സമ്പന്നമാക്കുന്ന ഒരു നിക്ഷേപഘടകമാണ് സംസ്കാരവും സാഹിത്യദി കലകളും. നമ്മുടെ ഗ്രാമത്തിനനുഗുണമായ ഒരു കലാ കായിക സംസ്കാരവും നാം വളർത്തിയെടുക്കേണ്ടതുണ്ട്.

വരും കാലങ്ങൾ നമ്മുടെ ഗ്രാമത്തിന്റെ ഉണർവിന്റേയും ഉയിർത്തെഴുന്നേൽപ്പിന്റേയും കാലഘട്ടമാവുമെന്ന് പ്രത്യാശിയ്ക്കാം.

സംസ്കാരം

ഗ്രാമസഭാ നിർദ്ദേശങ്ങൾ

- 1. വായനശാലകളും ഗ്രന്ഥശാലകളും നിർമ്മിയ്ക്കണം
- 2. പഞ്ചായത്തിന്റെ ഹൃദയ ഭാഗത്ത് മിനിസ്റ്റേഡിയം
- 3. ഇൻഫർമേഷൻ സെന്റർ
- 4. സ്കൂൾ ഗ്രൗണ്ടുകൾ

- 5. കായിക പരിശീലന സംവിധാനം
- 6. കാളപ്പുട്ട് മൽസരം
- 7. സാംസ്കാരിക കേന്ദ്രം
- 8. പരമ്പരാഗത കലാ പ്രോൽസാഹനം
- 9. ഹരിജൻ കോളനികളിലും വായനശാലകളിലും ടെലിവിഷൻ സെറ്റ്
- 10. വായനശാലകൾക്കും ക്ലബ്ബുകൾക്കും കെട്ടിടം.
- 11. സ്പോർട്ട്സ് കിറ്റ്, റേഡിയോ
- 12. വൈദ്യുതീകരണം (വായനശാല, ക്ലബ്ബുകൾ)
- 13. സാക്ഷരതാ തുടർ വിദ്യാഭ്യാസം
- 14. നാടൻ കലാമേള
- 15. മഹിളാ സംഘം
- 16. കായിക മൽസരം - ടീമുകൾ
- 17. പൊതുകളിസ്ഥലം
- 18. സൗജന്യ അനുകാലിക പ്രസിദ്ധീകരണങ്ങൾ
- 19. നീന്തൽ കുളം
- 20. സൗജന്യ പാഠപുസ്തക വിതരണം
- 21. ഗ്രാന്റ് അനുവദിയ്ക്കുക
- 22. സൗജന്യമെഡിക്കൽ ക്യാമ്പ്

വനിത

പൊൻമുള ഗ്രാമപഞ്ചായത്തിൽ പുരുഷന്മാരേക്കാൾ കൂടുതലും സ്ത്രീകളാണ് എന്ന് ഐ. സി. ഡി. എസ് സർവ്വേ പ്രകാരം കണ്ടെത്താവുന്നതാണ്. പഞ്ചായത്തിൽ വനിതാരംഗത്തും സാമൂഹ്യക്ഷേമരംഗത്തും പ്രവർത്തിക്കുന്ന സ്ത്രീകളുടെ എണ്ണം വളരെക്കുറവാണ്. ഏതുകാര്യത്തിനും തുല്യ പങ്കാളിത്തം വേണമെന്ന് മുറവിളി കൂട്ടുന്ന ഈ കാലഘട്ടത്തിൽ സ്ത്രീകളോടുള്ള അതിക്രമങ്ങൾ വർദ്ധിച്ചുവരികയാണ് ചെയ്യുന്നത്. ഇതുകാരണം അവരെ വീട്ടിൽതന്നെ ഒതുങ്ങിക്കൂടുവാൻ നിർബന്ധിതരാക്കിത്തീർക്കുന്നു.

രാജ്യത്തെ ഭരണരംഗത്ത് പങ്ക് ലഭിക്കുവാനുള്ള അവരുടെ അവകാശത്തെക്കുറിച്ച് അവർ ബോധവതികളല്ല. ഇവർ വിദ്യാഭ്യാസപരമായും വളരെപ്പിന്നോക്കമാണ്. ഉന്നത വിദ്യാഭ്യാസരംഗം പരിശോധിക്കുകയാണെങ്കിൽ ഈ പഞ്ചായത്തിലെ വനിതകളുടെ എണ്ണം വളരെ പിന്നിലാണ്. അതുപോലെ അധ്യാപന രംഗത്തൊഴികെ ബാക്കിയെല്ലാ മേഖലകളിലും സ്ത്രീകൾ പിന്നിൽ നിൽക്കുന്നു. ഇവരിൽ അധികം പേരും മറ്റുജില്ലകളിൽ നിന്നും വന്നവരാണ്.

പ്രാദേശിക തൊഴിൽ മേഖലയിൽ ജോലി ചെയ്യുന്ന സ്ത്രീകൾക്ക് പുരുഷന്മാരോടൊപ്പമുള്ള തുല്യവേതനം ലഭിക്കുന്നില്ല.

സ്ത്രീകളുടെ സർവ്വതോന്മുഖമായ പ്രശ്നത്തെ എല്ലാ നിലയിലും പരിഹരിക്കാതെ സമൂഹത്തിൽ അവർക്ക് ഉന്ന

തശ്രേണിയിൽ എത്തുവാൻ സാധിക്കുകയില്ല. പഞ്ചായത്തിനെ വിലയിരുത്തുകയാണെങ്കിൽ കുടുംബത്തിൽതന്നെ സ്ത്രീക്കും പുരുഷനും തുല്യപങ്കാളിത്തമുള്ള വീടുകൾ കുറവാണ്. സ്ത്രീകളുടെ അവഗണനക്ക് പ്രധാനപ്പെട്ട കാരണം ഇന്ന് സമൂഹത്തിൽ നിലനിൽക്കുന്ന അന്ധവിശ്വാസങ്ങളും അനാചാരങ്ങളുമാണ് ഇന്ന് സമൂഹത്തിലെ മറ്റൊരു പ്രശ്നം സ്ത്രീയന സമ്പ്രദായമാണ്. ഇതുമൂലം പാവപ്പെട്ട കുടുംബങ്ങളിലെ പെൺകുട്ടികളെ വിവാഹം കഴിപ്പിച്ചുച്ചയക്കുവാൻ കഴിയുന്നില്ല.

ശൈശവ വിവാഹവും, ബാല്യകാല പ്രസവങ്ങളും, ഈ പഞ്ചായത്തിലും നടക്കുന്നുണ്ട്. സ്ത്രീകളുടെ ആരോഗ്യനില പൊതുവെ മോശമാണ്.

സ്ത്രീകൾക്കെതിരെ വളർന്നുവരുന്ന അതിക്രമങ്ങൾക്കെതിരെ സ്ത്രീവിമോചനപ്രസ്ഥാനങ്ങളും വനിതാ പ്രസ്ഥാനങ്ങളും പഞ്ചായത്തിൽ വളർന്നുവരേണ്ടതാണ്.

പ്രശ്നങ്ങൾ

1. സ്ത്രീകളുടെ ഇടയിൽ പൊതുവെ നിലനിൽക്കുന്ന തൊഴിലില്ലായ്മ.
2. തൊഴിൽ മേഖലയിൽ ഉള്ള സ്ത്രീ - പുരുഷ വിവേചനം
3. സ്ത്രീകളുടെ ഇടയിൽ നിലനിൽക്കുന്ന അനാചാരങ്ങളും, അസമത്വങ്ങളും കൊണ്ട് പൊതുരംഗത്തും

- രാഷ്ട്രീയ രംഗത്തും സ്ത്രീകളുടെ പങ്കാളിത്തം കുറവ്
- 4. പൊതുസ്ഥലങ്ങളിൽ പ്രാഥമികാവശ്യങ്ങൾക്ക് സൗകര്യമില്ലായ്മ
- 5. സ്ത്രീകൾക്ക് നേരെയുള്ള അക്രമങ്ങൾക്കും, അവഗണനകൾക്കും എതിരെ പ്രതികരിക്കുവാനുള്ള കഴിവില്ലായ്മ
- 6. അംഗവൈകല്യമുള്ള സ്ത്രീകൾക്ക് പ്രത്യേകിച്ച് പ്രാതിനിധ്യം കിട്ടുന്നില്ല
- 7. വികലാംഗരായ വനിതകളെ കൂട്ടുംബന്ധിവിതത്തിലേക്ക് കൊണ്ടുവരുവാൻ സമൂഹം മടികാണിക്കുന്നു.

പരിഹാരമാർഗ്ഗങ്ങൾ

- 1. പഞ്ചായത്തിൽ വനിതാ വികസന കോർപ്പറേഷൻ നിലവിൽ വരുത്തുക
- 2. വനിതാസൊസൈറ്റി രൂപീകരിക്കുക
- 3. ഓരോ വാർഡിലും ഒരു മഹിളാ സമാജമെങ്കിലും രൂപീകരിച്ച് അതിന്റെ കീഴിൽ വനിതകൾക്ക് തൊഴിൽ പരിശീലനത്തിനും, അടിസ്ഥാനപുനരധിവാസത്തിനുള്ള സൗകര്യം ഏർപ്പെടുത്തുക.
- 4. മഹിളാസമാജങ്ങൾക്ക് കെട്ടിട നിർമ്മാണത്തിനും മറ്റുമുള്ള സാമ്പത്തിക സഹായം നൽകണം.
- 5. വികലാംഗരായ വനിതകൾക്ക് തൊഴിലിൽ ഏകീകൃത സ്വഭാവത്തോടെ സംവരണം ഏർപ്പെടുത്തുന്നതിനും ക്ഷേമപ്രവർത്തനങ്ങൾ മെച്ചപ്പെടുത്തുന്നു എന്ന് ഉറപ്പുവരുത്തണം.
- 6. വനിതകൾക്കുമാത്രമായി പഞ്ചായത്ത് തലത്തിൽ പരിശീലന കേന്ദ്രങ്ങൾ തുറക്കുകയും, അംഗൻവാടിയുടെ പ്രവർത്തനം മെച്ചപ്പെടുത്തുകയും, പൊതുപ്രവർത്തനത്തിൽ സ്ത്രീകളുടെ പങ്കാളിത്തം ഉറപ്പുവരുത്തുകയും,

- തൊഴിൽ യൂണിറ്റുകൾ ആരംഭിക്കുകയും, ചെയ്യേണ്ടതാണ്.
- 7. സ്ത്രീധന നിരോധന നിയമം കർക്കശമാക്കേണ്ടതാണ്.
- 8. മദ്യം പൂർണ്ണമായും നിരോധിക്കേണ്ടതാണ്
- 9. വനിതകളുടെ വിദ്യാഭ്യാസ നിലവാരം ഉയർത്തുക. പെൺകുട്ടികൾക്കു മാത്രമായി ഒരു ഹൈസ്കൂൾ തുടങ്ങുക
- 10. ഗ്രാമ സഭയിൽ സ്ത്രീകൾ നിർബന്ധമായും പങ്കെടുക്കുന്നതിനുവേണ്ടിയുള്ള ബോധവൽക്കരണം നടത്തേണ്ടതാണ്.
- 11. തൊഴിൽ രംഗത്ത് സ്ത്രീസംവരണം ഏർപ്പെടുത്തുക
- 12. സ്ത്രീകളെ അപമാനിക്കുന്ന തരത്തിലുള്ള പോസ്റ്ററുകളും പരസ്യങ്ങളും നിർത്തലാക്കേണ്ടതാണ്.
- 13. സ്ത്രീകളെ വഴിതെറ്റിക്കുന്നവർക്കെതിരെ കർശന നടപടികൾ സ്വീകരിക്കുക.
- 14. പഞ്ചായത്തിൽ കൂട്ടുംബന്ധക്കോടതി വനിതാ പോലീസ് സ്റ്റേഷൻ എന്നിവ സ്ഥാപിക്കുക
- 15. നിർദ്ധനരായ പെൺകുട്ടികളെ വിവാഹം ചെയ്തുകൊടുക്കുന്നതിനായി വനിതാസഹായനിധി രൂപീകരിക്കേണ്ടതാണ്
- 16. സഹകരണമേഖലയിൽ ചെറുകിട ഇടത്തരം വ്യവസായങ്ങൾ രൂപീകരിച്ച് സ്ത്രീകളുടെ പ്രാതിനിധ്യം ഉറപ്പുവരുത്തുക
- 17. ഫാമിലി കൗൺസിലിംഗ് സെന്ററിന്റെ പ്രവർത്തനം പഞ്ചായത്ത് തലത്തിലേക്ക് വ്യാപിപ്പിക്കേണ്ടതാണ് അതിനായി പഞ്ചായത്തിൽ ഒരു ഓഫീസ് പ്രവർത്തനം ആരംഭിക്കണം.

സഹകരണ മേഖല

മുതലാളിത്തത്തിനും സോഷ്യലിസത്തിനും മദ്ധ്യേയുള്ള ഒരു സേവനപ്രസ്ഥാനമായാണ് സഹകരണമേഖല വിശേഷിപ്പിക്കപ്പെടുന്നത്. 1904-ൽ ബ്രട്ടീഷ്കാർ നടപ്പിലാക്കിയ സഹകരണ നിയമത്തിന്റെ ചുവട് പിടിച്ചാണ് ഭാരതത്തിൽ സഹകരണ പ്രസ്ഥാനത്തിന് തുടക്കം കുറിച്ചത്. ആദ്യ കാലത്ത് വായ്പാസംഘങ്ങളാണ് പ്രവർത്തനമാരംഭിച്ചത്. 1969-ലെ കേരളസഹകരണ സംഘം നിയമത്തിനനുസൃതമായാണ് നമ്മുടെ സംസ്ഥാനത്ത് സഹകരണ സംഘങ്ങൾ പ്രവർത്തിക്കുന്നത്.

പൊൻമുള പഞ്ചായത്ത് സഹകരണ പ്രസ്ഥാനത്തിൽ കൂടുതലായി വേരോട്ടമില്ലാത്ത പ്രദേശമാണ് 9-12-44 ൽ രജിസ്റ്റർ ചെയ്തതും 22-12-44 ന് പ്രവർത്തനമാരംഭിച്ചതുമായ കോൽക്കളം സർവ്വീസ് ബാങ്കാണ് ഈ പഞ്ചായത്തിലെ ഏക സഹകരണ സ്ഥാപനം. കോട്ടക്കൽ സഹകരണ അർബുൻ ബാങ്കിന്റെ ഒരു ശാഖ 1995 മുതൽ ഈ പഞ്ചായത്തിൽ പ്രവർത്തനമാരംഭിച്ചിട്ടുണ്ട്. പൊൻമുള കേന്ദ്രമായി ഒരു ക്ഷീരോല്പാദക സഹകരണ സംഘം രൂപീകരിച്ച് പ്രവർത്തിച്ചിരുന്നെങ്കിലും 1979 മുതൽ പ്രവർത്തന രഹിതമാണ്. ഏറനാട് കാർഷിക വികസന ബാങ്കിന്റെ പ്രവർത്തന മേഖലയിൽ ഉൾപ്പെട്ടതാണ് ഈ പഞ്ചായത്ത്. ഈ രംഗത്ത് അപ്രധാനമായി കാണുന്നവയാണെങ്കിലും നാല് സ്കൂൾ സഹകരണ സംഘങ്ങളും ഈ പഞ്ചായത്തിൽ പ്രവർത്തിക്കുന്നുണ്ട്.

ഇന്ന് നിലവിലുള്ള കോൽക്കളം സർവ്വീസ് സഹകരണ ബാങ്ക് 1944 ൽ ഒരു വിവിധോദ്യോഗ ഐക്യനാണയ സംഘമായാണ് സ്ഥാപിക്കപ്പെട്ടത്. ഇന്നുള്ള രീതിയിൽ നിയമാവലി രജിസ്റ്റർ ചെയ്ത്. പ്രവർത്തനം തുടങ്ങിയത് 1964 - ലാണ്.

ഈ പ്രദേശത്തെ ആദ്യകാല സഹകാരികൾ ഒളകര കുഞ്ഞിമുഹമ്മദ്, ഹബീബ്കോയ തങ്ങൾ, എന്നിവരാണ്. തുടർന്ന് ഒളകര അഹമ്മദ്ഹാജി, പിച്ഛൻ ബാപ്പു എന്നിവർ ഈ പഞ്ചായത്തിന്റെ സഹകരണ പ്രസ്ഥാനത്തിന് തുടക്കം കുറിച്ചു. നിയമാവലി രജിസ്റ്റർ ചെയ്ത ശേഷം ദീർഘകാലം ഈ സ്ഥാപനത്തിന്റെ പ്രസിഡണ്ടായിരുന്ന ഒളകര മുഹമ്മദ് കുട്ടി ഹാജിയുടെ സേവനം പ്രത്യേകം എടുത്ത് പറയേണ്ടതാണ്. ഇപ്പോൾ ബാങ്കിന്റെ പ്രസിഡണ്ട് ബ്ലോക്ക് പഞ്ചായത്ത് മെമ്പർകൂടിയായ വി. കുഞ്ഞിമുഹമ്മദാണ്.

സഹകരണ മേഖലയിലെ ഇന്നത്തെ അവസ്ഥയും പ്രശ്നങ്ങളും

നമ്മുടെ പഞ്ചായത്തിൽ പ്രവർത്തിക്കുന്ന ഏക സഹകരണ സ്ഥാപനമായ കോൽക്കളം സർവ്വീസ് സഹകരണ ബാങ്കിന് പൂർണ്ണമായും ഈ രംഗത്ത് നാം ആശ്രയിക്കുന്ന രീതിയിൽ ഉയർന്ന് പ്രവർത്തിക്കാൻ കഴിയുന്നില്ല. ഇതിനുള്ള കാരണങ്ങളിൽ പ്രധാനമായ ഒന്ന് ഇതിന്റെ ആസ്ഥാനം പഞ്ചായത്തിന്റെ ഒരു കോണിൽ ആകയാൽ കൃഷിക്കാർക്ക് ബാങ്കുമായി ബന്ധപ്പെടാൻ ബുദ്ധിമുട്ടനുഭവപ്പെടുന്നു. മാത്ര

മല്ല ജില്ലാ ബാങ്ക്, സംസ്ഥാനസഹകരണ ബാങ്ക്, നബാർഡ് എന്നീ ധനകാര്യസ്ഥാപനങ്ങളുടെ അസ്ഥാനത്തുള്ള നിയന്ത്രണവും കൂടിയ പലിശ നിരക്കും ബാങ്കിന്റെ പ്രവർത്തനം മന്ദീഭവിപ്പിക്കുന്നു. കടക്കാരിൽ നിന്നും കൂടിവരുന്ന അവധി ബാങ്കിയും ബാങ്കിന്റെ സുഗമമായ പ്രവർത്തനത്തിന് തടസ്സമാകുന്നു. ഉയർന്ന പലിശ നിരക്കിൽ കടം വിതരണം ചെയ്യാൻ ആഗ്രഹിച്ചാൽ പോലും ഡിപ്പോസിറ്റ് നൽകുന്നവരിൽ വിശ്വാസ്യത വളർത്തി ദീർഘകാല ഡിപ്പോസിറ്റുകൾ സഭാപിക്കാൻ കഴിയുന്നില്ല. പഞ്ചായത്തിലെ പലരും തങ്ങളുടെ നിക്ഷേപം പുറത്തുള്ള വ്യാപാര ബാങ്കുകളിലാണ് ചെയ്യുന്നത്.

കാർഷിക വായ്പാ മേഖല

നമ്മുടെ പഞ്ചായത്തിൽ 3200-ഓളം കാർഷിക കുടുംബങ്ങളുണ്ട്. ഇവരിൽ പലരും കാർഷിക വൃത്തി മുഖ്യ തൊഴിലായി സ്വീകരിക്കുന്നതിന് വൈമുഖ്യം കാണിക്കുന്നു എന്നത് നിലനിൽക്കേ തന്നെ കൃഷിക്കാർ കാർഷിക കടത്തിന് ആശ്രയിക്കുന്നത് കോൽക്കളം സർവ്വീസ് ബാങ്കിനെതന്നെയാണ്. ഹ്രസ്വകാല വായ്പയാണ് കൂടുതലും വിതരണം ചെയ്യുന്നത്. നാമമാത്രമായെങ്കിലും മധ്യകാല ദീർഘകാല വായ്പകളും വിതരണം ചെയ്യുന്നുണ്ട്. പുറമെ വളരെ കുറഞ്ഞ തോതിൽ കാർഷികേതര കടങ്ങളും വിതരണം ചെയ്യുന്നുണ്ട്. ബാങ്കിൽ നിന്നും എല്ലാ വർഷവും കൃഷിക്കാരായ മെമ്പർമാരുടെ ആവശ്യങ്ങൾ പരിഗണിച്ച് ക്രെഡിറ്റ് ലിമിറ്റ് തയ്യാറാക്കി ജില്ലാ ബാങ്കിലേക്ക് സമർപ്പിക്കുന്നുണ്ടെങ്കിലും അർഹരായ എല്ലാ വർക്കും വായ്പ നൽകുന്നതിന് ആവശ്യമായ ഫണ്ട് ലഭ്യമാകുന്നില്ല.

മാത്രമല്ല കനത്ത നഷ്ടത്തിൽ പ്രവർത്തിക്കുന്ന ഈ സ്ഥാപനത്തിന് വായ്പ ആവശ്യസുരണം ലഭിക്കുന്നതിനോ നിയന്ത്രണമുണ്ടാകുന്നു. ബാങ്കിന്റെ 93-94 വർഷത്തെ ആഡിറ്റ് റിപ്പോർട്ട് പ്രകാരമുള്ള നഷ്ടം 9,57,016 രൂപയാണ്.

കാർഷികേതര വായ്പാമേഖല

കാർഷികേതര വായ്പാ മേഖലയിൽ ഈ പഞ്ചായത്തിൽ കോട്ടക്കൽ സഹകരണ അർബ്ബൻ ബാങ്കിന്റെ ഒരു ബ്രഞ്ച് പരമിച്ച് ചെയ്തപ്പോൾ പ്രവർത്തിക്കുന്നുണ്ട്. ഇത് പ്രവർത്തനമാരംഭിച്ചത് 15-5-95 - നാണ്. വേണ്ടത്ര ഈ സ്ഥാപനത്തിന്റെ പ്രവർത്തനം സാധാരണ ജനങ്ങളിൽ എത്താത്തതുകൊണ്ട് ഇതിന്റെ സേവനം വിരലിലെണ്ണാവുന്ന ആളുകൾ മാത്രമേ ഉപയോഗപ്പെടുത്തിയിട്ടുള്ളൂ. (പട്ടിക II നോക്കുക)

ദീർഘകാല വായ്പാ മേഖല

പൊതള പഞ്ചായത്തിൽ ദീർഘകാല വായ്പ ലഭിക്കുന്നതിനുള്ള സ്ഥാപനം ഈ പഞ്ചായത്ത് കൂടി

പ്രവർത്തന മേഖലയായുള്ള ഏറനാട് (മഞ്ചേരി) കാർഷിക വികസനബാങ്കാണ്. ഈ സ്ഥാപനത്തിൽ നിന്നും നമ്മുടെ പഞ്ചായത്തിലെ കൃഷിക്കാർ വേണ്ടത്ര വായ്പാസൗകര്യം ഉപയോഗപ്പെടുത്തിയിട്ടില്ല എന്ന് പട്ടിക III ൽ നിന്ന് ബോധ്യമാകും. ഇതിന് പ്രധാന കാരണം മലപ്പുറം ബ്ലോക്ക് പ്രദേശത്ത് ഇതിന്റെ ബ്രാഞ്ച് പ്രവർത്തിക്കുന്നില്ല. എന്നതും ബാങ്ക് ഈ പ്രദേശത്തെ കൃഷിക്കാർക്ക് ധനസഹായ സംബന്ധമായ വിവരം ലഭിക്കുന്നതിന് ബോധപൂർവ്വമായ പ്രചാരണ പ്രവർത്തനങ്ങളൊന്നും നടത്തുന്നില്ല എന്നതുമാണ്.

മലപ്പുറം അരീക്കോട് ബ്ലോക്ക് മേഖലയിൽ 95-96 വർഷം കാർഷിക വികസന ബാങ്കിൽ നിന്ന് 261 കടങ്ങൾക്കായി 10, 2, 76, 765 രൂപ വിതരണം ചെയ്തപ്പോൾ നമ്മുടെ പഞ്ചായത്തിൽനിന്നായി ഒരു കടം (10000 രൂപ) മാത്രമേ ലഭ്യമായുള്ളൂ.

ഹൗസിംഗ് മേഖല

പാർപ്പിട പ്രശ്നം വളരെ രൂക്ഷമായിക്കൊണ്ടിരിക്കുന്ന ഈ കാലഘട്ടത്തിൽ ഈ പഞ്ചായത്ത് ഉൾക്കൊള്ളുന്ന പ്രവർത്തന മേഖലയുള്ള ഹൗസിംഗ് സഹകരണ സംഘങ്ങൾ കാര്യക്ഷമമായി പ്രവർത്തിക്കുന്നില്ല. ഈ പഞ്ചായത്ത് ഉൾക്കൊണ്ടുകൊണ്ട് പ്രവർത്തനപരിധി നിശ്ചയിച്ച് മലപ്പുറത്ത് ഒരു ഹൗസിംഗ് സഹകരണ സംഘം 1985- ൽ രജിസ്റ്റർ ചെയ്തിട്ടുണ്ടെങ്കിലും ഈ രംഗത്ത് സാമ്പത്തിക സഹായകേന്ദ്ര സ്ഥാപനമായ ഹൗസിംഗ് ഫെഡറേഷനിൽ അഫിലിയേഷൻ ലഭിക്കാതെ കയ്യാൽ പ്രവർത്തനം മന്ദീഭവിച്ചിരിക്കുകയാണ്.

ക്ഷീരവ്യവസായ മേഖല

ലഭ്യമായ സ്ഥിതി വിവരക്കണക്കനുസരിച്ച് പഞ്ചായത്തിൽ 901 കറവമാടുകളുണ്ട്. കന്നുകാലി വളർത്തുന്നവർ ശേഖരിക്കുന്ന പാൽ ഒറ്റക്കൊറ്റക്ക് കടകളിലും, വീടുകളിലും വിലപന നടത്തുകയാണ് ചെയ്യുന്നത്. ഈ രംഗത്ത് പാൽ സഹകരണ സംഘം പ്രവർത്തിക്കാത്തതിനാൽ കൃഷിക്കാർക്ക് വലിയ തോതിലുള്ള ബുദ്ധിമുട്ട് അനുഭവപ്പെടുന്നു. 1975 ൽ പൊതള ആസ്ഥാനമായി ഒരു പാൽ വിതരണ സഹകരണ സംഘം പ്രവർത്തനമാരംഭിച്ചിരുന്നു. 1979-ൽ അത് പ്രവർത്തന രഹിതമായി. നാളിത് വരെ ഈ സ്ഥാപനത്തിന്റെ പ്രവർത്തനം സമാപ്തീകരിക്കുന്നതിന് ഡയറി ഡെവലപ്പ്മെന്റ് ഡിപ്പാർട്ട്മെന്റ് ശ്രദ്ധിച്ചിട്ടില്ല. സ്ഥാപനം പുനരുജ്ജീവിപ്പിച്ച് പ്രവർത്തനക്ഷമമാക്കുന്നതിനെ കുറിച്ചും ശ്രദ്ധിച്ചു കാണുന്നില്ല.

കൺസ്യൂമർ മേഖല

പട്ടിക

സ്ഥിതി വിവരകണക്ക് (കോൽക്കളം സർവ്വീസ് സഹകരണ ബാങ്ക്)

രജിസ്റ്റർ ചെയ്ത തീയതി	പ്രവർത്തനമാരംഭിച്ച തീയതി	പ്രവർത്തന പരിധി	വ്യക്തി അംഗങ്ങൾ	ഓഹരി മൂലധനം		സർക്കാർ ഓഹരി	പ്രവർത്തന മൂലധനം	സ്ഥാപനങ്ങളിൽ നിന്ന് ലഭിച്ച കടം
				അംഗീകൃതം	പിരിഞ്ഞു കിട്ടിയത്			
1	2	3	4	5	6	7	8	9
9-12-44	22-12-44	പൊന്മുള പഞ്ചായത്ത്	4353	1260000	508446	34500	11673563	1494925

സംസ്ഥാന വിവരങ്ങൾ		നൽകിയ വായ്പ			13	വായ്പാ കുടിശ്ശിക	ആകെ ജീവനക്കാർ	ഭരണച്ചിലവ്	നഷ്ടം 93-94 ആഡിറ്റ്
സ്ഥിരം	മറ്റുള്ളവ	12							
10	11	പ്രസ്തകാലം	മധ്യകാലം	ദീർഘകാലം	കാർഷികേതരം	14	15	16	17
5095668	2194968	1459031	157002	216354	6983343	365279	5	297241	957016

4a1

498
8767

പട്ടിക II
സ്ഥിതി വിവരക്കണക്ക്
(കോട്ടക്കൽ സഹകരണ അർബൻ ബാങ്ക്)

1-3-1996 ന് ബ്രാഞ്ചിൽ നിന്നും നൽകിയ കടങ്ങൾ ഇനം തിരിച്ച്																
പഞ്ചായത്ത തീർത്തിക്കൂ ഉളിയിനിന്നുള്ള അംഗങ്ങൾ	എണ്ണം	സ്വർണ്ണ പണയം	എണ്ണം	വാഹനം	എണ്ണം	കാഷ് ക്രഡിറ്റ്	എണ്ണം	എംപ്ലോയീസ് കാവർ ഡ്രാഫ്റ്റ്	എണ്ണം	ഉദ്യോഗസ്ഥ ലോൺ	എണ്ണം	കറവപുശു	എണ്ണം	സ്വയം തൊഴിൽ	എണ്ണം	കുച്ചവടം
424																
564		4316350	1	126000	2	225000	2	50000	4	44000	19	104000	1	25000	3	120000

പട്ടിക III
1995-96 വർഷത്തിൽ നൽകിയ വായ്പ (ഏറനാട് കാർഷിക വികസന ബാങ്ക്)

ക്രമ നമ്പർ	95-96 ൽ നൽകിയ കടങ്ങൾ			31-3-96 ന് ബാക്കിനിൽക്കുന്ന കടങ്ങൾ			
	ഇനം	എണ്ണം	സംഖ്യ	ക്രമ നമ്പർ	കടത്തിന്റെ പേര്	എണ്ണം	ബാക്കിനിൽക്കുന്ന സംഖ്യ
1.	കാർഷികേതര വായ്പ	1	10000	1	ചെറുകിട ജലസേചനം	5	11119-00
2					കവുണ്ട് പുനരുദ്ധാരണം	1	5967-00
3					കാർഷികേതര വായ്പ	3	49440-00
4					റൂറൽ ഹൗസിംഗ്	7	114340-00

പഞ്ചായത്ത് ഉൾക്കൊണ്ട് കൺസ്യൂമർ സഹകരണ മേഖലയിൽ ഒരു സഹകരണ സ്ഥാപനവും പ്രവർത്തിക്കുന്നുണ്ട്.

പഞ്ചായത്ത് മാത്രം പ്രവർത്തിക്കുന്ന മേഖലയായി കൺസ്യൂമർ സഹകരണം സംഘം രൂപീകൃതമായാൽ കാര്യക്ഷമമായി പ്രവർത്തിക്കാൻ കഴിയുമെന്ന് തോന്നുന്നുണ്ട്. തൊട്ടടുത്ത മൂന്നോ നാലോ പഞ്ചായത്തുകൾ ഉൾപ്പെടുത്തി ഒരു കൺസ്യൂമർ സഹകരണ സംഘം രൂപീകരിക്കുന്നതിനുള്ള സാധ്യത കാണുന്നു.

പട്ടികജാതി സഹകരണ സംഘം.

പഞ്ചായത്തിൽ മൊത്തം 192 പട്ടികജാതി കുടുംബങ്ങളിലായി 975 അംഗങ്ങളുണ്ട്. ഇവരുടെ ഉന്നമനത്തിന് പഞ്ചായത്തിൽ ഒരു പട്ടികജാതി സഹകരണ സംഘം രൂപീകരിക്കുന്നതിന് സാധ്യത കാണുന്നുണ്ട്.

വ്യവസായ മേഖല

പഞ്ചായത്തിൽ ഒരു വ്യവസായ സഹകരണ സംഘവും പ്രവർത്തിക്കുന്നുണ്ട്. സ്വകാര്യ മേഖലയിലാണ് ചുരുക്കം ചില ചെറുകിട വ്യവസായ സ്ഥാപനങ്ങൾ പ്രവർത്തിക്കുന്നത്. പഞ്ചായത്തിലെ പ്രധാന ഉൽപ്പന്നങ്ങളായ നാളികേരം കശുവണ്ടി എന്നിവയുടെ സംസ്കരണവുമായി ബന്ധപ്പെട്ട് ധാരാളം സാധ്യതകൾ കാണുന്നുണ്ട്. ഈ രണ്ട് രംഗങ്ങളിലും വ്യവസായ സഹകരണ സംഘങ്ങൾ രൂപീകരിക്കുന്നതിന് സാധ്യതയുണ്ട്.

വനിതാ സഹകരണ മേഖല

വനിതകളുടെ തൊഴിലധിഷ്ഠിതമായ സഹകരണ സംഘങ്ങൾ നിലവിലില്ല. അഭ്യസ്ത വിദ്യാരും തൊഴിൽ രഹിതരുമായ ധാരാളം വനിതകൾ പഞ്ചായത്ത് പ്രദേശത്തുണ്ട്. സ്ത്രീകൾക്ക് തൊഴിൽ നൽകുന്നതിനും അവരുടെ ഉന്നമനത്തിനുമായി ഒരു വനിതാ സഹകരണ സംഘം രൂപീകരിക്കുന്നതിന് സാധ്യതയുണ്ട്.

സ്കൂൾ സഹകരണ സംഘങ്ങൾ

പഞ്ചായത്തിലെ 15 സ്കൂളുകൾ കേന്ദ്രീകരിച്ച് കൊണ്ട് 4 സ്കൂൾ സഹകരണ സംഘങ്ങൾ പ്രവർത്തിക്കുന്നുണ്ട്. നാമമാത്രമായി സ്കൂളുകളിൽ ടെക്സ്റ്റ് പുസ്തകങ്ങളുടെ വിതരണം മാത്രമേ ഈ രംഗത്ത് നടക്കുന്നുള്ളൂ. കുട്ടികൾക്കു വശ്യമായ നോട്ട് പുസ്തകങ്ങൾ, അദ്ധ്യാപകർക്ക് കൂടി ആവശ്യമായ സ്റ്റേഷനറി സാധനങ്ങൾ എന്നിവ ഈ രംഗത്ത് നടത്താൻ സാധിക്കും.

വിവിധ മേഖലകളിൽ നടപ്പിലാക്കേണ്ട പദ്ധതികളും പ്രശ്ന പരിഹാര മാർഗ്ഗങ്ങളും

കാർഷിക വായ്പാ മേഖല

1 ഇന്നുള്ള കോൽക്കളം സർവ്വീസ് സഹകരണബാങ്ക് പഞ്ചായത്തിന്റെ ഒരു കോണിലാണ് പ്രവർത്തിക്കുന്നത് എന്നത് കൊണ്ട് കൃഷിക്കാരുടെ സൗകര്യർത്ഥം, വില്ലേജുകളുടെ സംയോജനം നടക്കുന്നതിന് മുൻപ് പ്രത്യേക വില്ലേജായി

രുന്ന പൊതുമുളയിൽ ഒരു പ്രത്യേക സഹകരണ ബാങ്ക് രൂപീകരിക്കുകയോ കോൽക്കളം സർവ്വീസ് ബാങ്കിന്റെ ബ്രാഞ്ച് പൊതുമുളയിൽ തുറന്ന് പ്രവർത്തിക്കുകയോ ചെയ്യുക.

2. നഷ്ടത്തിൽ പ്രവർത്തിക്കുന്ന ബാങ്കിന്റെ നഷ്ടം നികത്തി ലാഭകരമായി പ്രവർത്തിക്കുന്നതിന്റെ ആദ്യപടിയായി നഷ്ടത്തിന് തുല്യമായ സംഖ്യ പലിശ രഹിത വായ്പയായോ, സർക്കാർ ഓഹരി മൂലധനമായോ അനുവദിക്കുക.

3. ഓഹരി മൂലധനം വർദ്ധിപ്പിക്കുന്നതിനുള്ള നടപടികൾ ആരംഭിക്കുക

4. നിക്ഷേപകരിൽ വീശ്വാസ്യത വർദ്ധിപ്പിച്ച് കൂടുതൽ നിക്ഷേപം ശേഖരിക്കുന്നതിനും ഈ സംഖ്യ ആവശ്യക്കാർക്ക് കടമായി വിതരണം ചെയ്യാനുള്ള നടപടികൾ ആരംഭിക്കുക

5. കർഷകർക്ക് അവരുടെ ആവശ്യാനുസരണം യതാസമയം വായ്പ വിതരണം ചെയ്യുന്നതിനുള്ള നടപടികൾ സാമ്പത്തിക സഹായ സ്ഥാപനങ്ങൾ സ്വീകരിക്കുക

6. ഇന്ന് കാർഷിക വായ്പ 12% പലിശയ്ക്കും മറ്റ് വായ്പകൾ 19 1/2% പലിശയ്ക്കുമാണ് വിതരണം ചെയ്യുന്നത്. ഈ വർദ്ധിച്ച പലിശ നിരക്ക് കുറയ്ക്കുന്നതിന്റെ ആദ്യപടിയായി ത്രിതല വായ്പാ മേഖലയിലെ ഇടത്തട്ട്കാരായ ജില്ലാ ബാങ്കിനെ രംഗത്ത് നിന്നും മാറ്റുക. ഇങ്ങനെ വന്നാൽ 2% പലിശ നിരക്ക് കുറക്കാൻ കഴിയും.

7. നബാർഡ് സംസ്ഥാന സഹകരണ ബാങ്ക് വഴി വിതരണം ചെയ്യുന്ന വായ്പകളുടെ പലിശ നിരക്ക് കുറയ്ക്കുക

8. ബാങ്ക് ലാഭകരമാക്കുന്നതിന് ചിട്ടി, ദിവസ ഡിപ്പോസിറ്റ് ഇവ ആരംഭിക്കുക.

9. ബാങ്കിൽ കൃഷിക്കാരുടെ ലാൻഡ് രജിസ്റ്റർ സൂക്ഷിയ്ക്കുക. കാർഷിക വായ്പ യഥാർത്ഥ കൃഷിക്കാർക്ക് മാത്രം ലഭിക്കുന്നു എന്ന് ഉറപ്പ് വരുത്തുക

10. കർഷകർക്ക് ക്രഡിറ്റ് കാർഡ് സമ്പ്രദായം ഏർപ്പെടുത്തുക

11. കർഷകർക്ക് പലിശ സബ്സിഡി നേരാംവണ്ണം അനുവദിക്കുകയും കൃത്യസമയത്ത് വിതരണം ചെയ്യുകയും ചെയ്യുക.

12. കർഷകർക്ക് നൽകുന്ന ആൾജാമ്യ കാർഷിക വായ്പ 10000 രൂപയെങ്കിലും ആക്കുക.

13. വളം കീടനാശിനി, കാർഷികോപകരണങ്ങൾ എന്നിവയുടെ വിതരണം കാര്യക്ഷമമാക്കുക. പഞ്ചായത്തിൽ ഇതിനുള്ള സംവിധാനം ഏർപ്പെടുത്തുക

14. കൃഷിക്കാരുടെ ഉല്പന്നങ്ങൾ ശേഖരിക്കുന്നതിനും ന്യായവില ലഭ്യമാക്കി വിൽപന നടത്തുന്നതിനും സംവിധാനമൊരുക്കുക

15. കൊപ്ര സംഭരിക്കുന്നതിന് അടിയന്തിരമായി സംവിധാനമുണ്ടാക്കുക

16. വർദ്ധിച്ച് വരുന്ന അവധി ബാക്കികടക്കാരെ കണ്ട് പിരിച്ചെടുക്കുന്നതിനും ബാങ്കിന്റെ പ്രവർത്തനം കാര്യക്ഷമമായി നടത്തുന്നതിന് സഹായിക്കുന്നതിനും പഞ്ചായത്തിന്റെ നേതൃത്വത്തിൽ പ്രത്യേക കമ്മിറ്റി രൂപീകരിക്കുക.

17. പഞ്ചായത്തിലെ ഫണ്ടുകൾ പഞ്ചായത്ത് മേഖലയിൽ തന്നെ പ്രവർത്തിക്കുന്ന സഹകരണ സ്ഥാപനങ്ങളിൽ നിക്ഷേപിക്കുന്നതിന് സംവിധാനമൊരുക്കുക.

b. കാർഷികേതര വായ്പ മേഖല

പറങ്കിമുച്ചിക്കല് പ്രവർത്തിക്കുന്ന കോട്ടക്കൽ സഹകരണ അർബുൻ ബാങ്കിന്റെ ബ്രാഞ്ചിൽ നിന്നുള്ള സേവനം സാധാരണക്കാർക്ക് ലഭിക്കുന്നതിനുള്ള സംവിധാനമേർപ്പെടുത്തുകയും ബാങ്കിന്റെ പ്രവർത്തനങ്ങളെ കുറിച്ച് ശക്തമായ പ്രചരണം നടത്തുകയും ചെയ്യുക. തൊഴിലധിഷ്ഠിതവും വ്യാവസായികവും പ്രത്യേകപ്പെട്ട പരമ്പരയായ മേഖലകളിൽ വായ്പ നല്കുക.

c. ദീർഘകാല വായ്പാ മേഖല

ദീർഘകാല വായ്പാമേഖലയിൽ ഈ പഞ്ചായത്ത് പ്രവർത്തന പരിധിയുള്ള ഏറനാട് കാർഷിക വികസനബാങ്കിൽ നിന്ന് നാമമാത്ര വായ്പയാണ് ഇന്ന് കൊടുക്കുന്നത്. ഇതിന്റെ പ്രവർത്തനം വ്യാപിപ്പിക്കുന്നതിന് പഞ്ചായത്ത് മേഖലയിൽ പ്രചരണങ്ങൾ, സെമിനാറുകൾ എന്നിവ സംഘടിപ്പിക്കുക. കൃഷിക്കാർക്ക് എളുപ്പത്തിൽ ബന്ധപ്പെടുന്നതിന് മലപ്പുറത്തോ, കോട്ടക്കലോ ഇതിന്റെ ബ്രാഞ്ച് ആരംഭിക്കുക.

2. ദീർഘകാല വായ്പക്കുള്ള പലിശനിരക്ക് കുറയ്ക്കുക. വായ്പാ നിബന്ധനകൾ ലഘൂകരിക്കുക

3. പലിശ സബ്സിഡി കൃത്യമായി ലഭിക്കുന്നതിന് സംവിധാനമേർപ്പെടുത്തുക

ഹൗസിംഗ് മേഖല

ഈ പഞ്ചായത്ത് കൂടി പ്രവർത്തന പരിധിയായി മലപ്പുറത്ത് സ്ഥാപിച്ചിട്ടുള്ള ഹൗസിംഗ് സഹകരണ സംഘത്തിന് ഹൗസിംഗ് ഫെഡറേഷനിൽ അഫിലിയേഷൻ നൽകി വീട് വെക്കുന്നതിനുള്ള കടം യഥാവിധി പഞ്ചായത്ത് പ്രദേശത്ത് ലഭ്യമാക്കുന്നതിനുള്ള സംവിധാനം ഏർപ്പെടുത്തുക

ക്ഷീരോല്പാദക സഹകരണ മേഖല

1. ഇന്ന് സമാപ്തീകരിക്കാതെ നിലനിൽക്കുന്ന പൊന്മുള ക്ഷീരോല്പാദക സഹകരണ സംഘം പുനരുജ്ജീവിപ്പിക്കുന്നതിനുള്ള നടപടികൾ ക്ഷീരവികസനവകുപ്പ് ആരംഭിക്കുകയും ഇതിന്റെ പ്രവർത്തന പരിധി പൊന്മുള പഞ്ചായത്ത് മുഴുവനായി വ്യാപിക്കുകയും ചെയ്യുക.

2. ക്ഷീരസഹകരണ സംഘം പുനരുജ്ജീവിപ്പിക്കുന്ന മുറയ്ക്ക് ഇത് മിൽമയുടെ കലക്റ്റിങ്ങ് യൂണിറ്റായി മാറ്റുക

3. ഈ സ്ഥാപനം വഴി തന്നെ കൃഷിക്കാർക്ക് കാലി തീറ്റ വിതരണത്തിന് സംവിധാനം ഒരുക്കുക.

F കൺസ്യൂമർ മേഖല

പഞ്ചായത്തിൽ സ്വന്തമായി കൺസ്യൂമർ സംഘം തുടങ്ങുന്നത് ലാഭകരമായിരിക്കില്ലെന്ന് കൊണ്ട് പൊന്മുള, കോട്ടക്കൽ, കോഡൂർ, ഒതുക്കുങ്ങൾ, എടരിക്കോട് എന്നീ തൊട്ടുടുത്ത പഞ്ചായത്തുകൾ ഉൾപ്പെടുത്തി നിത്യോപയോഗ സാധനങ്ങൾ വിതരണം നടത്തുന്നതിന് ഒരു കൺസ്യൂമർ സഹകരണ സംഘം സ്ഥാപിക്കുക.

g. പട്ടികജാതി മേഖല

പട്ടികജാതിക്കാരുടെ ഉന്നമനത്തിന് പഞ്ചായത്തിൽ ഒരു പട്ടികജാതി സഹകരണ സംഘം സ്ഥാപിക്കുക. ഇതുവഴി ഈ വിഭാഗത്തിന് തൊഴിൽ സാദ്ധ്യതയുള്ള പദ്ധതികൾക്ക് രൂപം നല്കുക.

L. വ്യവസായ മേഖല

വ്യവസായ മേഖലയിൽ പിന്നോക്കമുള്ള ഈ പഞ്ചായത്തിൽ നാളികേര സംസ്കരണവും, കശുവണ്ടി സംസ്കരണവും ഉദ്ദേശിച്ച് കൊണ്ടുള്ള വ്യവസായ സഹകരണ സംഘങ്ങൾ സ്ഥാപിക്കുകയും പ്രത്യക്ഷത്തിൽ 100 പേർക്കെങ്കിലും തൊഴിൽ നൽകുന്നതിനുള്ള സാദ്ധ്യത ഉറപ്പുവരുത്തുകയും ചെയ്യുക.

I വനിതാ സഹകരണ മേഖല

പഞ്ചായത്തിൽ വനിതകൾക്കായി ഒരു സഹകരണ സംഘം രൂപീകരിക്കുകയും തൊഴിലധിഷ്ഠിത പരിപാടികൾ ആവിഷ്കരിക്കുകയും ചെയ്യുക.

J. സ്കൂൾ സഹകരണ മേഖല

1. പഞ്ചായത്തിലുള്ള 4 സ്കൂൾ സഹകരണ സംഘങ്ങളും പ്രവർത്തനക്ഷമമാക്കുന്നതിന്റെ ഭാഗമായി എല്ലാ അധ്യാപകരെയും വിദ്യാർത്ഥികളെയും അംഗങ്ങളാക്കുക.

2. കുട്ടികൾക്ക് ടെക്സ്റ്റ് ബുക്കിന് പുറമേ നോട്ട് പുസ്തകങ്ങൾ സ്റ്റേഷനറി സാധനങ്ങൾ എന്നിവ ന്യായമായ വിലക്ക് വിതരണം ചെയ്യുക.

പഞ്ചായത്തിൽ നിലവിലുള്ളതും രൂപീകരിക്കാനുദ്ദേശിക്കുന്നതുമായ സഹകരണസ്ഥാപനങ്ങളുടെ കാര്യക്ഷമമായ നടത്തിപ്പ് സമയാസമയങ്ങളിൽ വിലയിരുത്തി കാര്യങ്ങൾ കൃത്യമായി നടക്കുന്നുണ്ടെന്ന് ഉറപ്പുവരുത്തുന്നതിന് പഞ്ചായത്തിന്റെ നേതൃത്വത്തിൽ ഒരു കമ്മിറ്റി രൂപീകരിച്ച് പ്രവർത്തനം നടത്താവുന്നതാണ്.

ഗ്രാമത്തിലെ ജനങ്ങളുടെ സാമൂഹ്യവും സാമ്പത്തികവും, സാംസ്കാരികവുമായ ഉന്നമനത്തിന് സഹകരണ പ്രസ്ഥാനം വഴി മേൽ നിർദ്ദേശങ്ങൾ നടപ്പിൽ വരുത്താൻ ശ്രമിക്കേണ്ടതാണ്.

പട്ടികജാതി - പട്ടികവർഗ്ഗക്ഷേമം

പൊൻമുള ഗ്രാമപഞ്ചായത്തിലെ മൊത്തം ജനസംഖ്യയുടെ 3.8% പട്ടിക ജാതിയിൽ പ്പെട്ടവരാണ് ആകെ 192 പട്ടികജാതി കുടുംബങ്ങൾ ഇവിടെ ജീവിച്ച് പോരുന്നുണ്ട്. പഞ്ചായത്തിൽ 5 അംഗീകൃത കോളനികളും 2 അംഗീകാരത്തിന് സമർപ്പിച്ച കോളനികളും നിലവിലുണ്ട്.

മറ്റ് തൊഴിലാളി കർഷകരോടൊപ്പം ഭൂപരിഷ്കരണം നടപ്പാക്കുന്നതിനും മിച്ചഭൂമി വിതരണം ചെയ്യുന്നതിനും വേണ്ടി നടന്നിട്ടുള്ള പോരാട്ടങ്ങളിൽ ഈ വിഭാഗവും പങ്കെടുത്തിട്ടുണ്ട്. സാമൂഹിക സാമ്പത്തിക രംഗത്ത് ഭൂപരിഷ്കരണം നടപ്പാക്കിയതോടുകൂടി കുടികിടപ്പവകാശവും മിച്ചഭൂമിലഭ്യതയും ഈ വിഭാഗത്തിന്റെ ഉയർച്ചയ്ക്ക് കാരണമായിട്ടുണ്ട്.

ഇങ്ങനെയൊക്കെയാണെങ്കിലും വിദ്യാഭ്യാസപരമായി ഇവർ പിന്നോക്കം തന്നെ നിലനിൽക്കുന്നുണ്ട്. എങ്കിലും മുൻകാലങ്ങളിൽ നിലനിന്നിരുന്ന ഉച്ചനീചത്വങ്ങളിൽ നിന്നും മോചനം നേടുവാൻ കഴിഞ്ഞിട്ടുണ്ട്.

ഇന്ന് കാർഷിക വ്യാവസായിക സേവന മേഖലകളിലും എത്തിപ്പെടുവാൻ കഴിഞ്ഞിട്ടുണ്ട്. എങ്കിലും സർക്കാർ ഇവർക്കു വേണ്ടി നടപ്പാക്കുന്ന പദ്ധതികൾ വേണ്ടത്ര അറിവിലായ്ക കാരണം നേടിയെടുക്കുവാൻ കഴിയാതെ വന്നിട്ടുണ്ട്.

പഞ്ചായത്തിലെ അംഗീകരിച്ച കോളനികൾ ചുവടെ ചേർക്കുന്നു

- 1. കുതിരവട്ടം പള്ളിയാൽ വാർഡ് III
- 2. മേൽമുറി കിഴക്കേതല വാർഡ് V
- 3. മണ്ണഴി ഹരിജൻ കോളനി വാർഡ് VIII
- 4. തെക്കേക്കര കോളനി (IHDEP) VIII
- 5. ഓണം കാട് കോളനി വാർഡ് IX

അംഗീകാരത്തിന് സമർപ്പിച്ച കോളനികൾ

- 1. വീരാല തണ്ടറായി ഹരിജൻ കോളനി വാർഡ് II
- 2. കരിം തവർകുന്ന് കോളനി വാർഡ് IX

അംഗീകൃത കോളനികളിലെ മൊത്തം കുടുംബങ്ങൾ 123 ആണ്. അംഗീകാരത്തിന് സമർപ്പിച്ച കോളനികളിൽ 25 കുടുംബങ്ങളുമുണ്ട്. പക്ഷെ ഇതിലൊന്നും പെടാതെ അങ്ങിങ്ങായി മാറി താമസിക്കുന്ന 44 ഓളം കുടുംബങ്ങളും പഞ്ചായത്തിലുണ്ട്.

അംഗീകൃത കോളനികളിലെ പട്ടികജാതി കുടുംബത്തിലെ ജനസംഖ്യ 641 ആണ്. അംഗീകാരത്തിന് മർപ്പിച്ച രണ്ട് കോളനികളിലെ 25 കുടുംബങ്ങളിലെ ജനസംഖ്യ 139 ആണ്. അങ്ങിങ്ങായി മാറിത്താമസിക്കുന്ന 44 കുടുംബങ്ങളിലെ ജനസംഖ്യ 195 ആണ്. അങ്ങനെ പഞ്ചായത്തിലെ പട്ടികജാതി കുടുംബങ്ങളുടെ മൊത്തം ജനസംഖ്യ 975 ആണ്

ഉച്ചനീചത്വങ്ങൾ കൊടികുത്തി വാണിരുന്ന പഴയ കാലഘട്ടങ്ങളിൽ പഞ്ചായത്തിലെ പല പ്രദേശങ്ങളിലും ഇതിനെതിരെ രംഗപ്രവേശനം ചെയ്യാൻ അന്നത്തെ ജന്മി കുടുംബങ്ങളെ ഇവർ യെപ്പെട്ടിരുന്നു. അയിത്തത്തിന്റെ ഭാഗമായി വഴിയത്ര പോലും ഇവർക്ക് വളരെ ക്ഷേമകരമായിരുന്നു. അക്കാലങ്ങളിൽ ഭൂപ്രമാണി-ജന്മിമാരുടെ വീടുകളിൽ ഇവർക്ക് ക്ഷേണംകൊടുക്കാൻ പോലും പ്രത്യേക പാത്രങ്ങൾ ഉണ്ടായിരുന്നു. താഴ്ന്ന വിഭാഗത്തിൽപ്പെട്ട ഇവരുടെ വീട്ടിൽ ഒരു വിവാഹം നടന്നുകഴിഞ്ഞാൽ ആ പ്രദേശത്തെ ജന്മിയുടെ വീട്ടിൽ കൊണ്ടുപോയി "പടികയറ്റം" എന്ന പേരിൽ നടത്തുന്ന അനാചാരവും ഇവിടെ നിലനിന്നിരുന്നു. ഇവർക്ക് ഒരു കുട്ടി ജനിച്ചാൽ ഇഷ്ടപ്രകാരമുള്ള പേരുവിളിക്കുന്നതിനുള്ള അവകാശംപോലും ഉണ്ടായിരുന്നില്ല. പുരുഷന്മാർക്ക് ഒഴിച്ചുകൂടാൻ പറ്റാത്ത ആവശ്യങ്ങളായ മുടിവെട്ടൽ, ഷേവ് ചെയ്യൽ മുതലായവയ്ക്കുപോലും ഇവർക്ക് പൊതുവേദികളിൽ വിലക്ക് കല്പിച്ചിരുന്നു. ക്ഷേത്രങ്ങളിലും കുളിക്കുന്നതിനും, ക്ഷേത്രങ്ങളിൽ ആരാധന നടത്തുന്നതിനും ഇവർക്ക് ശ്രേഷ്ഠ കല്പിച്ചിരുന്നു.

ഭൂപ്രമാണിമാരുടെ ചെയ്തികളിൽ നിന്ന് ഇവരെ മോചിപ്പിക്കുന്നതിനുവേണ്ടി അന്നത്തെ സാമൂഹിക പ്രവർത്തകരിൽ പ്രധാനികളായ പി. വി. കൃഷ്ണൻ മാസ്റ്ററുടെ നേതൃത്വത്തിൽ ചേങ്ങോട്ടൂർ മേഖലയിലും പി. ശ്രീധരൻ നമ്പീശന്റെ നേതൃത്വത്തിൽ പൊന്മുള മേഖലയിലും ഉള്ള ക്ഷേത്രങ്ങളിൽ ഈ വിഭാഗത്തിന് കുളിക്കുന്നതിനും, ക്ഷേത്രത്തിൽ ആരാധന നടത്തുന്നതിനും, അവകാശം സംരക്ഷിക്കുന്നതിനും വേണ്ടി നടന്ന ഹരിജനോദ്ധാരണ സമരങ്ങളിൽ ഈ വിഭാഗം ജനങ്ങളും പങ്കെടുത്തിരുന്നു. ഇതിന്റെ ഫലമായി പഞ്ചായത്തിലുണ്ടായിരുന്ന തൊട്ടുകൂടായ്മയ്ക്കും തീണ്ടികൂടായ്മയ്ക്കും ഒരു പരിധിവരെ പരിഹാരം ഉണ്ടാക്കാൻ സാധിച്ചിട്ടുണ്ട്.

വിദ്യാഭ്യാസം

പഞ്ചായത്തിലെ മൊത്തം പട്ടികജാതി വിഭാഗത്തിൽപ്പെട്ട കുട്ടികളും പ്രാഥമിക വിദ്യാലയങ്ങളിൽ പോകുന്നവരാണ്. സാമ്പത്തിക പരാധീനതയാണ് S.S.L.C യ്ക്ക് ശേഷമുള്ള പഠനത്തെ ബാധിക്കുന്ന പ്രധാന പ്രശ്നം. എന്നിരുന്നാലും യു. പി. തലത്തിന് ശേഷം വിദ്യാഭ്യാസം നിർത്തിയവർ ധാരാളമുണ്ട്. രണ്ടാം ഘട്ട സാക്ഷരതാ പ്രവർത്തനം ഫലപ്രദമായി നടക്കാതിരുന്നത് കുടുംബങ്ങളിൽ നിരക്ഷരരുടെ എണ്ണം വർദ്ധിക്കുവാൻ കാരണമായി.

വിദ്യാഭ്യാസ ബോധവൽക്കരണം കോളനികൾ കേന്ദ്രീകരിച്ച് നടത്തിയാൽ വിദ്യാഭ്യാസരംഗത്തുള്ള പിന്നോക്കാവസ്ഥ പരിഹരിക്കുവാൻ സാധിക്കും.

1995-96 അദ്ധ്യയന വർഷത്തിൽ പഞ്ചായത്തിൽ ആകെ 238 പട്ടിക വിഭാഗത്തിൽപ്പെട്ട കുട്ടികൾ പഠിച്ചിരുന്നു. ഇവരിൽ 131 പേർ ആൺകുട്ടികളും 107 പേർ പെൺകുട്ടികളും ആയിരുന്നു. എൽ. പി. തലത്തിൽ പഠിക്കുന്ന മൊത്തം കുട്ടികളുടെ 3.4% (116 കുട്ടികൾ) ഈ വിഭാഗത്തിൽപ്പെടുന്നു. യു. പി. തലത്തിൽ ഇവരുടെ ശതമാനം 3.2 (80 കുട്ടികൾ) ആണ്. ഹൈസ്കൂൾ മേഖലയിലുള്ള ആകെ കുട്ടികളിൽ 3.4% (42 കുട്ടികൾ) ഇവരാണ്.

തൊഴിൽ

പഞ്ചായത്തിലെ ആകെ പട്ടികജാതി കുടുംബങ്ങളെടുത്ത് പരിശോധിച്ചാൽ ഭൂരിഭാഗം പേരും കാർഷികവൃത്തിയിൽ ഏർപ്പെടുന്നവരാണ്. എന്നിരുന്നാലും ഉപജീവനത്തിനുവേണ്ടി നിർമ്മാണമേഖലയേയും ടെക്നിക്കൽ മേഖലയേയും ആശ്രയിക്കുന്നവരും ഉണ്ട്. ഈ പഞ്ചായത്തിലെ മൊത്തം പട്ടികജാതി കുടുംബങ്ങളിൽ '17' സർക്കാർ ജീവനക്കാരും '2' അർദ്ധ സർക്കാർ ജീവനക്കാരും ഉണ്ട്. പരമ്പരാഗത തൊഴിലിൽ (കൊട്ടനിർമ്മാണം) ഏർപ്പെട്ടിരിക്കുന്ന മൂന്നുകുടുംബങ്ങളുണ്ട്. പരമ്പരാഗത വ്യവസായങ്ങളായ കൊട്ടനിർമ്മാണം, പായ്നെയ്ത്ത് തുടങ്ങിയവയെ സർക്കാർ പോഷിപ്പിക്കുകയാണെങ്കിൽ കുടുതൽപേർക്ക് തൊഴിൽ ലഭിക്കും. പട്ടിക ജാതിയിൽപ്പെട്ട മൂന്ന് കുടുംബങ്ങൾ വൈദ്യശാല സംബന്ധമായ ജോലിയിൽ ഏർപ്പെട്ടിരിക്കുന്നു.

പാർപ്പിടം

പഞ്ചായത്തിൽ ആകെ 192 പട്ടികജാതി കുടുംബങ്ങളാണ് ഉള്ളത്. ഇവർക്കെല്ലാവർക്കും സ്വന്തമായി പാർപ്പിടമുണ്ട്. എന്നാൽ പകുതിയോളം വീടുകളിൽ അടിസ്ഥാന സൗകര്യങ്ങൾ പോലുമില്ല. വിശദമായി കണക്ക് ചുവടെ ചേർക്കുന്നു.

പട്ടിക 1

ക്രമ നമ്പർ	വാർഡ് നമ്പർ		വീടുകളുടെ എണ്ണം	അംഗങ്ങളുടെ എണ്ണം
	കോളനിയുടെ പേര്	കോളനിയുടെ പേര്		
1	3	കുതിരവട്ടം പള്ളിയാൽ	14	84
2	5	മേൽമുറി - കിഴക്കക്കര	15	75
3	8	മണ്ണഴി ഹരിജൻ കോളനി	45	225
4	8	തെക്കക്കര ഹരിജൻ കോളനി	39	195
5.	9	ഓണാകാട് ഹരിജൻ കോളനി	10	62
1	2	പിരാല തണ്ടായി ഹരിജൻ കോളനി	15	80
2.	9	കരിന്തുപർകുന്ന് കോളനി	10	59

പട്ടിക II

ക്രമനമ്പർ	കോളനിയുടെ പേര്	വീടിന്റെ സ്വഭാവം			ആവശ്യമുള്ള വീടുകളുടെ എണ്ണം	കക്കൂസ് ആവശ്യ മില്ലാത്തവർ	ആവശ്യമുള്ള കക്കൂസുകളുടെ എണ്ണം.
		കോൺക്രീറ്റ്	ഓട്	ഓല			
1	കുതിരവട്ടം പള്ളിയിൽ		14		8	8	6
2	മേൽമുറി കിഴക്കേക്കര		13	2	9	8	7
3	മണ്ണഴി ഹരിജൻ കോളനി	1	4	3	12	30	15
4	തെക്കേക്കര		37	2	8	14	25
5	ഓണംകാട് കോളനി		9	1	5	6	4
	അംഗീകാരത്തിന് കൊടുത്തത്						
1	വീരാല		15	2	2	10	5
2	കരിന്തവര		9	1	6	4	6

പട്ടിക - III

വാർഡ്	ടാപ്പുകൾ സ്ഥാപിക്കാവുന്ന കോളനികൾ	വാർഡ്	ജനപങ്കാളിത്തത്തോടെ മിനി ജലസേചന പദ്ധതികൾ നടപ്പാക്കാവുന്ന കോളനികൾ
VIII	മണ്ണഴിഹരിജൻ കോളനി	VIII	മണ്ണഴി ഹരിജൻ കോളനി
VIII	തെക്കേക്കര കോളനി	VIII	തെക്കേക്കര കോളനി
II	വീരാല കോളനി (അംഗീകാരത്തിന് കൊടുത്തത്)	II	വീരാലകോളനി

പട്ടിക - IV

ക്രമനമ്പർ	കോളനിയുടെ പേര്	റോഡുകൾ		വൈദ്യുതി		കൂടിവെള്ളം		പൊതു കക്കൂസ്
		ഗതാഗത യോഗ്യമായത്	ഗതാഗത യോഗ്യമല്ലാത്തത്	ഇല്ലാത്തവ	ഉള്ളത്	കിണർ	ടാപ്പ്	
1	മണ്ണഴി ഹരിജൻ കോളനി	-	ഉണ്ട്	10	7	2	ഇല്ല	ഇല്ല
2	തെക്കേകര കോളനി	-	ഉണ്ട്	11	4	2	3	ഇല്ല
3	കുതിരവട്ടം പള്ളിയാലു	ഉണ്ട്	-	4	ഇല്ല	1	ഇല്ല	ഇല്ല
4	മേൽമുറി - കിഴക്കേക്കര അംഗീകാരത്തിന് കൊടുത്തത്	ഇല്ല	ഇല്ല	10	ഇല്ല	1	ഇല്ല	ഇല്ല
1	വീരാല കോളനി	ഉണ്ട്	ഇല്ല	7	ഇല്ല	2	ഇല്ല	ഇല്ല
2	കുരിശ്വരക്കുന്ന്	ഉണ്ട്	ഇല്ല	10	ഇല്ല	1	ഇല്ല	ഇല്ല

പ്രശ്നങ്ങളും ആവശ്യങ്ങളും

പഞ്ചായത്തിലെ 5 അംഗീകൃത പട്ടികജാതി കോളനികളും 2 അംഗീകാരത്തിന് കൊടുത്ത കോളനികളിലുമായി ഇന്ന് അത്യാവശ്യമായി വന്നിരിക്കുന്ന പ്രധാന പ്രശ്നങ്ങൾ അടിസ്ഥാന സൗകര്യങ്ങളുടെ അപര്യാപ്തത തന്നെയാണ്.

പഞ്ചായത്തിലെ അംഗീകൃതവും അംഗീകരിക്കാത്തതുമായ കോളനികളിലെ കൂടിവെള്ള പ്രശ്നം പരിഹരിക്കുക.

വീട് ഇല്ലാത്തവർക്ക് വീട് അനുവദിക്കുക

വൈദ്യുതി, കക്കൂസ് തുടങ്ങിയ അടിസ്ഥാന സൗകര്യങ്ങൾ ഇല്ലാത്തവർക്ക് ഉടൻ പരിഹരിച്ച് കൊടുക്കുക.

നിലവിലുള്ള ശ്മശാനങ്ങൾക്ക് ചുറ്റുമതിൽ നിർമ്മിക്കലും, ഇല്ലാത്ത സ്ഥലങ്ങളിൽ പൊതു ശ്മശാനങ്ങൾ ഉണ്ടാക്കലും

നിലവിലുള്ള കുടുംബങ്ങൾക്ക് പട്ടയം ലഭിക്കാത്തവർക്ക് പട്ടയം നൽകുക

കോളനി നിവാസികളുടെ ഭൂമിയുടെ അതിർ നിർണ്ണയിക്കലും, മണ്ണൊലിപ്പ് തടയുന്നതിന് കയ്യാല കെട്ടൽ തുടങ്ങിയവ നടപ്പാക്കുക.

അംഗവൻ വാടി ഇല്ലാത്ത സ്ഥലങ്ങളിൽ അവ നിർമ്മിച്ച്

മാതൃശിശു സംരക്ഷണ സമിതി ഉറപ്പ് വരുത്തുക

ഹരിജൻ സഹകരണ സംഘങ്ങൾ സ്ഥാപിച്ച് വിദ്യാഭ്യാസ നമ്പരായ യുവതിയുവാക്കളുടെ തൊഴിലില്ലായ്മ പരിഹരിക്കുന്നതിന് ചെറുകിട വ്യവസായങ്ങൾ തുടങ്ങുക.

കോളനികളിലേക്കുള്ള നടപ്പാത നിർമ്മിക്കുകയും സ്കീം ലൈറ്റ് സ്ഥാപിക്കുകയും ചെയ്യുക

ആരോഗ്യ പരിപാലനത്തെക്കുറിച്ച് കോളനി നിവാസികളെ ബോധവാൻമാരാക്കുക.

നിലവിലുള്ള കോളനി റോഡുകൾ ഗതാഗത യോഗ്യമാക്കുക.

അംഗീകാരത്തിനു കൊടുത്ത കോളനികൾക്ക് ഉടൻ അംഗീകാരം നൽകുക

കോളനി കേന്ദ്രീകരിച്ച് സഹകരണ സംഘങ്ങൾ വഴി ആടുവളർത്തൽ, കോഴി വളർത്തൽ, പായ നെയ്ത്ത്, കൊട്ട നിർമ്മാണം തുടങ്ങിയ കൂടിയിൽ വ്യവസായങ്ങളും കുൺ കൃഷി, കുറ്റിമുല്ല കൃഷി, എന്നവയേയും പോഷിപ്പിക്കുക.

കോളനികളിൽ പെടാതെ അങ്ങിങ്ങായി ചിതറിപ്പിടിക്കുന്ന നാല്പതോളം ഹരിജൻ കുടുംബങ്ങൾക്കും അടിസ്ഥാന സൗകര്യങ്ങൾ ഏർപ്പെടുത്തണം.

പരിഹാര മാർഗ്ഗങ്ങളും നിർദ്ദേശങ്ങളും

പഞ്ചായത്തിലെ മൊത്തം കോളനികളിൽ നിന്ന് ഉയർന്നു വന്നിട്ടുള്ള കുടിവെള്ള പ്രശ്നം പരിഹരിക്കുന്നതിന് പൊന്മുള കുതിരവട്ടം കോളനി, മേൽമുറി കോളനി എന്നിവിടങ്ങളിൽ കിണറുകൾ ആഴം കൂട്ടി എന്നും വെള്ളമുണ്ടാകുന്ന സ്ഥിതി ഉണ്ടാക്കിയെടുക്കാം. ഓണം കാട് കോളനിയിലെ കുടിവെള്ള പ്രശ്നം പരിഹരിക്കുന്നതിന് കൃഴൽ കിണറുകൾ നിർമ്മിച്ച് കൊടുക്കാം. കരിംതവരക്കുന്ന് കോളനിയിലെ കുടിവെള്ള പ്രശ്നം പരിഹരിക്കുന്നതിന് കാടുങ്ങൽ ചോലയിലെ വെള്ളം ഉപയോഗിച്ച് മിനി വാട്ടർ സപ്ലൈ സ്കീം നിർമ്മിക്കാം.

പാർപ്പിട പ്രശ്നം പരിഹരിക്കുന്നതിന് വിവിധ സ്കീമുകൾ ഉപയോഗിച്ച് വീട്, കക്കൂസ് എന്നിവ നിർമ്മിച്ച് കൊടുക്കാം.

അംഗീകൃത കോളനികളിലെ വികസന കമ്മറ്റി കാര്യ ക്ഷമമാക്കുക

പഞ്ചായത്തിലെ എല്ലാ കറന്റീല്ലാത്ത പട്ടിക ജാതി കുടുംബങ്ങൾക്കും J.R.Y Scheme, മറ്റ് സ്കീമുകളും ഉപയോഗിച്ച് വൈദ്യുതി പ്രശ്നം പരിഹരിക്കാം.

കോളനികളിലെ ശ്മശാനത്തിലേക്കുള്ള വഴികൾ ജനകീയ പങ്കാളിത്തത്തോടുകൂടിയും മറ്റ് സ്കീമുകൾ ഉപയോഗിച്ച്

നിർമ്മിക്കാം

ആരോഗ്യ പരിപാലനത്തിനു വേണ്ടി കോളനികൾ കേന്ദ്രീകരിച്ച് മാതൃ- ശിശു സംരക്ഷണ ബോധവൽക്കരണം നടപ്പിലാക്കാം.

ട്രൈസം പരിശീലനം നേടിയ യുവതീ-യുവാക്കളെ ഉപയോഗപ്പെടുത്തി സൊസൈറ്റി മുഖേന ചെറുകിട വ്യവസായ യൂണിറ്റുകൾ ആരംഭിച്ച് തൊഴിലില്ലായ്മയ്ക്ക് പരിഹാരം തേടാം.

ട്രാക്ടർ പോലുള്ള യന്ത്രോപകരണങ്ങൾ വിതരണം ചെയ്താൽ കോളനി വികസനത്തിനൊപ്പം തൊഴിലില്ലായ്മയും പരിഹരിക്കാം.

പട്ടിക ജാതി കുടുംബങ്ങളുടെ നിലവിലുള്ള ഭൂമിയുടെ അതിർവരമ്പ് നിർണ്ണയിക്കലും, മണ്ണൊലിപ്പ് തടയുന്നതിന് കയ്യാലനിർമ്മിക്കാൻ "സോയിൽ കൺസർവേഷൻ ഡിപ്പാർട്ട്മെന്റിന്" നോട് ആവശ്യപ്പെടാം.

കോളനി റോഡുകൾ ഗതാഗത യോഗ്യമാക്കുന്നതിന് SEP, JRY പോലുള്ള പദ്ധതികളിൽ ഉൾപ്പെടുത്തി അപ്രകാരം പരിഹരിക്കാം.

വിഭവസമാഹരണം

ജില്ലയിലെ തന്നെ സാമ്പത്തികപരമായി വളരെ പിന്നോക്കം നിൽക്കുന്ന പഞ്ചായത്താണ് പൊന്മുഴ പഞ്ചായത്ത്. പഞ്ചായത്തിലെ ഭൂരിഭാഗം ജനങ്ങളും ഇടത്തരക്കാരായ കർഷകർ ആണ്. പഞ്ചായത്തിലെ ചെറുപ്പക്കാരിൽ 15%ത്തോളം പേർ ഗൾഫ് മേഖലയിൽ ജോലിചെയ്യുന്നു. വരുമാനത്തിന്റെ മുഖ്യഭാഗം കെട്ടിടനികുതിയിൽനിന്നുമാണ് കണ്ടെത്തുന്നത്. തൊഴിൽ നികുതി, വാഹനനികുതി, സർവ്വീസ് ചാർജ്ജ്, ലൈസൻസ് ഫീ എന്നിവ നാമമാത്രമാണ്. സിനി

മാഹാൾ പോലെയുള്ള വിനോദകേന്ദ്രങ്ങൾ ഇല്ലാത്തതിനാൽ വിനോദനികുതിയിനത്തിൽ പഞ്ചായത്തിന് വരുമാനം കിട്ടുന്നില്ല.

വികസന പ്രവർത്തനങ്ങൾക്കായി ഗവൺമെന്റിൽ നിന്നും ലഭിക്കുന്ന തുച്ഛമായ ഗ്രാന്റുകളേയും മറ്റുമാണ് ആശ്രയിക്കുന്നത്. ഈ സാമ്പത്തിക പിന്നോക്കാവസ്ഥ നമ്മുടെ പഞ്ചായത്തിന്റെ വികസനത്തെ സാരമായി ബാധിക്കുന്നു.

പട്ടിക-1
വരവ് (1995-96)

ഇനങ്ങൾ	ധനാഭ്യർത്ഥന	പിരിച്ചത്	ബാക്കി
കെട്ടിട നികുതി	1,13038.71	1,09,428.00	3601.41
സർവ്വീസ് ചാർജ്ജ്	18823.27	18,220.48	602.79
തൊഴിൽനികുതി	81056.00	81056.00	-
വാഹനനികുതി	3971.42	3971.42	-
ലേലം	2710.00	2710.00	-
ലൈസൻസ് ഫീ	4640.00	4640.00	-
വസ്തുക്കൈമാറ്റ നികുതി (75%)	94353.00	94353.00	-
വസ്തുക്കൈമാറ്റ നികുതി (25%)	5000.00	50000.00	-
സർക്കാർ, ഗ്രാന്റ് ഒഴികെ മറ്റ് വരവുകൾ	12675.00	12675.00	-
ഡെപ്യൂസിറ്റ് പലിശ	3853315	38533.15	-
ആകെ	4,19801.45	4,15,588.25	4213.20

വരുമാനത്തിന്റെ 60% വും ഭരണച്ചിലവുകളിലേക്കായി ഉപയോഗിക്കുന്നത്. പഞ്ചായത്തിൽ ഇന്നേവരെ നടപ്പാക്കിയ വികസന ഫണ്ടിന്റെ ഭൂരിഭാഗവും പൊതുമരാമത്ത് വകുപ്പിന്റെ പണികൾക്കായാണ് ഉപയോഗിക്കുന്നത്. പൊതുമരാമത്ത് രംഗത്തുതന്നെ ചില വാർഡുകൾ കേന്ദ്രീകരിച്ചുമാത്രമാണ് വികസനം നടത്തിയിരിക്കുന്നത്. പല വാർഡുകളിലും ഗതാഗത സൗകര്യം അപര്യാപ്തമാണ്.

പഞ്ചായത്തിൽ വൻകിട വ്യവസായ സ്ഥാപനങ്ങൾ ഒന്നും തന്നെയില്ല. രജിസ്റ്റർ ചെയ്ത നാലോളം ഇടത്തരം ചെറുകിട വ്യവസായ യൂണിറ്റുകൾ നിലനിൽക്കുന്നുണ്ട്. വ്യവസായ രംഗത്തെ മാന്യത കാരണം, ലൈസൻസ് ഫീ ഇനത്തിലുള്ള വരുമാനം തുച്ഛമാണ്.

താഴെ കൊടുത്തിരിക്കുന്ന പട്ടികകളിൽനിന്നും 1995-96 സാമ്പത്തിക വർഷത്തെ പഞ്ചായത്തിന്റെ വരവു ചെലവുകണക്കുകൾ മനസ്സിലാക്കാവുന്നതാണ്.

പട്ടിക II

സർക്കാരിൽനിന്നുള്ള ഗ്രാന്റ് (1995-96)

VRM	20,845
MI	10,800
VTC	2,13,286
അടിസ്ഥാന നികുതി (25%)	50,000
അടിസ്ഥാന നികുതി (75%)	94,353
പ്രത്യേക ഗ്രാന്റ്	98,384
JRY	2,26,425
അൺടൈഡ് ഫണ്ട്	3,30,000
ആകെ	14,40,093

(അവലംബം, ദ്വിതീയ വിഭവശേഖരണം)

പട്ടിക 3 III

ചെലവ് (1995-56)

ഇനം	തുക
ഭരണച്ചെലവ് (ഫർണിച്ചർ ഉൾപ്പെടെ)	3,31,195.75
പൊതുമരാമത്ത്	4,65,432.00
ജലവിതരണം, പൊതുജനാരോഗ്യം	67,300.00
തെരുവ് വിളക്ക്	3,443.00
മറ്റുള്ളവ	56,193.00
ആകെ	9,23,563.75

പട്ടിക IV

പൊതു സാമ്പത്തിക നില (1995-96)

പൊതു കണക്ക്	കുടി	
വരവ്	11,08,834.50	26,690.50
ചെലവ്	5,71,007.75	20,264.00

(അവലംബം: ദ്വിതീയ വിഭവ ശേഖരണം)

ധനകാര്യസ്ഥാപനങ്ങൾ

പഞ്ചായത്തതിർത്തിയിൽ പ്രവർത്തിക്കുന്ന ധനകാര്യ സ്ഥാപനങ്ങൾ കോൽക്കളം സർവ്വീസ് സഹകരണബാങ്കും, കോട്ടയ്ക്കൽ കോ.ഓപ്പറേറ്റീവ് അർബൻ ബാങ്കിന്റെ പാങ്കി മുച്ചിക്കൽ ചാപ്പനങ്ങാടി ശാഖയുമാണ്. കാര്മ്മിക വായ്പ നൽകലാണ് കോൽക്കളം സർവ്വീസ് ബാങ്കിന്റെ പ്രധാന ലക്ഷ്യം. 1944 ൽ ആണ് കോൽക്കളം സർവ്വീസ് സഹകരണ ബാങ്ക് സ്ഥാപിക്കപ്പെട്ടത്. മൊത്തം അംഗങ്ങൾ 4383 ആണ്. ഒരു ഓഹരിയുടെ വില 5 രൂപയാണ്. നിക്ഷേപങ്ങൾ വളരെ കുറവാണ്. കോ-ഓപ്പറേറ്റീവ് അർബൻ ബാങ്കിന്റെ ചാപ്പനങ്ങാടി ശാഖ 1995ലാണ് സ്ഥാപിക്കപ്പെട്ടത്. കാര്മ്മികേതര ആവശ്യങ്ങൾക്കുള്ള വായ്പകളാണ് ഈ ബാങ്ക് അനുവദിക്കുന്നത്.

കോൽക്കളം പഞ്ചായത്ത് സർവ്വീസ് സഹകരണബാങ്കിന്റെ നിക്ഷേപങ്ങളെക്കുറിച്ചും വായ്പകളെക്കുറിച്ചുമുള്ള വിവരങ്ങൾ താഴെ കൊടുക്കുന്നു.

പട്ടിക V

പൊതുജനനിക്ഷേപം

സ്ഥിരനിക്ഷേപം	ഹ്രസ്വകാലനിക്ഷേപം
50,95,665	21,94,963

പട്ടിക VI

നൽകിയിട്ടുള്ള വായ്പകൾ (ജില്ലാ സഹകരണ ബാങ്ക് മുഖേന)

ഹ്രസ്വകാലം	14,59,031	ഹ്രസ്വകാലം	1,34,777
മദ്ധ്യകാലം	1,57,002	മദ്ധ്യകാലം	11,00,020
ദീർഘകാലം	2,16,353	ദീർഘകാലം	2,60,198
NASI	6,79,573	-	-
സ്വർണ്ണം	62,98,490	-	-
പ്രത്യേക വായ്പ (House Loan)	4950	-	-

പട്ടിക VII

കാലാവധി കഴിഞ്ഞ് കിട്ടാനുള്ളവ			
ഹ്രസ്വകാലം	മദ്ധ്യകാലം	ദീർഘകാലം	സർണ്ണം
2,96,634	4,980	29,204	34,0461

ഗൾഫ് കുടിയേറ്റ സാധിനം

ഭൂരിഭാഗം കുടുംബങ്ങളും ഗൾഫ് മേഖലയിൽ ജോലി ചെയ്യുന്നവരെ ആശ്രയിക്കുന്നവരാണ്. ഈ പഞ്ചായത്തിൽ ഏതാണ്ട് 2000 ത്തിലധികം പേർ വിവിധ ഗൾഫ് രാജ്യങ്ങളിലായി ജോലി ചെയ്യുന്നു. ഗൾഫ് കുടിയേറ്റക്കാരിൽ ഭൂരിഭാഗവും കാർഷിക മേഖലയിൽ ജോലി ചെയ്യുന്നവരും, ബീഡി തൊഴുപ്പ്, പപ്പടനിർമ്മാണം, തുടങ്ങിയ കുടിൽ വ്യവസായങ്ങളിൽ ജോലി ചെയ്തിരുന്നവരുമാണ്. ഗൾഫ് കുടിയേറ്റം കാർഷിക രംഗത്തെ മന്ദഗതിക്കും, ബീഡി, പപ്പട വ്യവസായങ്ങളുടെ തകർച്ചയ്ക്കും കാരണമായി. ഗൾഫിൽ ജോലി ചെയ്യുന്നവർ അവരുടെ പണം പ്രധാനമായും, കെട്ടിടനിർമ്മാണത്തിനും, മറ്റു സുഖസൗകര്യ ആഡംബരങ്ങൾക്കും വേണ്ടി മാത്രമാണ് ഉപയോഗിക്കുന്നത്. കാർഷിക വ്യാവസായിക മേഖലകളിലോ മുതൽ മുടക്കാൻ അവർ തയ്യാറാകുന്നില്ല. ഇത് പഞ്ചായത്തിൽ ഈ രംഗത്തുണ്ടാകുന്ന വികസനത്തെ തടസ്സപ്പെടുത്തുന്നു.

സന്നദ്ധ സംഘടനകൾ

നമ്മുടെ പഞ്ചായത്തിൽ ബഹുജനാടിത്തരയുള്ള നിരവധി രാഷ്ട്രീയ പാർട്ടികൾ പ്രവർത്തിക്കുന്നുണ്ടെങ്കിലും, വികസന പ്രവർത്തന രംഗത്ത് ഈ രാഷ്ട്രീയ സാധിനം ഉപയോഗപ്പെടുത്തുവാൻ നമുക്ക് കഴിഞ്ഞിട്ടില്ല.

പഞ്ചായത്തിൽ രജിസ്റ്റർ ചെയ്യപ്പെട്ട യുവജനക്ലബ്ബുകളും (ഒൻപത്), ശാസ്ത്ര സഹിത്യ പരിഷത്ത് പോലുള്ള ചില സംഘടനകളും പ്രവർത്തിക്കുന്നുണ്ട്. വികസന രംഗത്ത് പ്രവർത്തിക്കുവാനുള്ള ഇവരുടെ സന്നദ്ധത ഉപയോഗപ്പെടുത്താൻ ഇതുവരെ കഴിഞ്ഞിട്ടില്ല. സന്നദ്ധ പ്രവർത്തന രംഗത്ത് പ്രവർത്തിച്ച് മുന്നേറാനുള്ള ഇവരുടെ മത്സരം ഉപയോഗപ്പെടുത്താൻ കഴിയേണ്ടതാണ്.

പ്രശ്നങ്ങൾ

വരുമാന സാധ്യതകൾ ഉപയോഗപ്പെടുത്താത്ത പഞ്ചായത്ത് വരുമാനമെന്ന നിലയ്ക്ക് പ്രധാനമായി ആശ്രയിക്കുന്നത് കെട്ടിടനികുതി ആണ്. എന്നാൽ ഇതിൽനിന്നു തന്നെയുള്ള സാധ്യതകൾ പൂർണ്ണമായി ഉപയോഗപ്പെടുത്തുന്നില്ല. വൻമുതൽ മുടക്കുള്ള പല വലിയ വീടുകൾക്കും വളരെക്കുറഞ്ഞ കെട്ടിടനികുതിയാണ് ചുമത്തിയിരിക്കുന്നത്. ഇവതന്നെ യഥാസമയം പീരിച്ചെടുക്കുന്നതിൽ വീഴ്ച വരാറുണ്ട്. പല

പ്ലോഴ്ച, പഞ്ചായത്ത് ഓഫീസിൽനിന്നും വല്ല ആവശ്യവും വേണ്ടിവരുന്ന സമയത്ത് നിർബന്ധിതരായാണ് ജനങ്ങൾ നികുതിയടയ്ക്കാൻ തയ്യാറാകുന്നത്. പഞ്ചായത്തിലെ ബഹു ഭൂരിപക്ഷം ഇടത്തരം ചെറുകിട, വ്യവസായ സ്ഥാപനങ്ങളും, വാണിജ്യ സ്ഥാപനങ്ങളും പഞ്ചായത്തിൽ രജിസ്റ്റർ ചെയ്യപ്പെടാത്തതിനാൽ ലൈസൻസ് പരിധിയിൽ വരുന്നില്ല. നിലവിൽ ചുമത്തിയിരിക്കുന്ന ലൈസൻസ് ഫീസ് നിരക്കുകൾ വളരെ തുച്ഛമായതാണ്.

ഹോട്ടൽ വിഭാഗത്തിൽ വരുന്ന സ്ഥാപനങ്ങൾ പലതും ചായക്കട എന്നനിലയിൽ രജിസ്ട്രർ ചെയ്തിരിക്കുന്നതിനാൽ ലൈസൻസ് ഫീ ഇനത്തിൽ പഞ്ചായത്തിന് വൻ വരുമാനനഷ്ടം സംഭവിക്കുന്നു. പഞ്ചായത്തിലുള്ള തൊഴിൽ നികുതി വരുമാനം, തുച്ഛമായതാണ്. സർക്കാർ ഉദ്യോഗസ്ഥരും, അദ്ധ്യാപകരും മാത്രമാണ് തൊഴിൽ നികുതി അടയ്ക്കുന്നത്. സ്ഥിരവരുമാനമുള്ള ധാരാളം തൊഴിലാളികൾ പഞ്ചായത്തിൽ ഉണ്ടെങ്കിലും അവർ തൊഴിൽ നികുതി പരിധിയിൽ വരുന്നില്ല.

നമ്മുടെ പഞ്ചായത്തിൽ ഭൂമിയടക്കമുള്ള വസ്തു കൈമാറ്റം ധാരാളമായി നടക്കുന്നുണ്ട്. വസ്തുക്കൈമാറ്റം രജിസ്റ്റർ ചെയ്യുന്ന സമയത്ത് വസ്തുവിന്റെ യഥാർത്ഥവില കാണിക്കാതെ വളരെ നാമമാത്രമായ വിലയാണ് കാണിക്കുന്നത്. അതുകൊണ്ട് യഥാർത്ഥത്തിൽ ലഭിക്കേണ്ട വരുമാനത്തിന്റെ ഒരു ചെറിയ ശതമാനം മാത്രമാണ് പഞ്ചായത്തിന് ലഭിക്കുന്നത്.

ലേലം വഴി പഞ്ചായത്തിന്റെ വരുമാനം ശേഖരിക്കാവുന്ന മണൽവാരൽ അടക്കമുള്ള പല വിഭവസ്രോതസ്സുകളും ഉയോഗപ്പെടുത്തുന്നില്ല.

2. ഗൾഫ് പണം ഉല്പാദനമേഖലയിൽ ഉപയോഗപ്പെടുത്താൻ കഴിയുന്നില്ല.

പഞ്ചായത്തിൽ വിവിധ ഭാഗങ്ങളിൽ നിന്നും ധാരാളം പേർ ഗൾഫ് രാജ്യങ്ങളിൽ ജോലി ചെയ്യുന്നുണ്ടെങ്കിലും അവരുടെ പണം കാർഷിക വ്യാവസായിക മേഖലകളിലോ, മറ്റു ഉല്പാദന മേഖലകളിലോ വിനിയോഗിക്കാൻ കഴിയുന്നില്ല.

3. ഭരണച്ചെലവിന്റെ വർദ്ധനവ് - പഞ്ചായത്തിന്റെ മൊത്തവരുമാനത്തിന്റെ 60%വും ഭരണച്ചെലവിനു മാത്രമാണ് ഉപയോഗിക്കുന്നത്. ഭരണച്ചെലവ് ഓരോ വർഷവും വർദ്ധിച്ചുവരികയാണ്.

4. ഇടത്തട്ടുകാരുടെ ചൂഷണം - പഞ്ചായത്തിലെ ഇതുവരെയുള്ള ഭൂരിഭാഗം പൊതുമരാമത്ത് മറ്റു നിർമ്മാണ പ്രവൃത്തികൾ, കോൺട്രാക്ടർ മുഖേനയാണ് നടത്തിയിരുന്നത്. ഇതുകാരണം വികസന ഫണ്ടിന്റെ നല്ലൊരുഭാഗം ഈ മധ്യവർത്തികൾ തട്ടിയെടുക്കുന്നതുമൂലം ഫണ്ടിന്റെ ചെറിയൊരു

ഭാഗം മാത്രമെ വികസന പ്രവർത്തനത്തിന് ഉപയോഗപ്പെടു
ന്നുള്ളൂ. ഇത് വികസന പ്രവർത്തനങ്ങളുടെ ഗുണനിലവാ
രത്തെ തന്നെ സാരമായി ബാധിക്കുന്നു.

ക്കാൻ കഴിയുന്നില്ല.

5. ധനകാര്യ വായ്പാ സ്ഥാപനങ്ങളുടെ അപര്യാപ്തത.

9. വായ്പകളുടെ ലക്ഷ്യം വീട്ടുള്ള വിനിയോഗം,

പഞ്ചായത്തതിർത്തിയിൽ രണ്ട് ധനകാര്യ സ്ഥാപന
ങ്ങളെ പ്രവർത്തിക്കുന്നുള്ളൂ. കോൽക്കളം സർവ്വീസ് സഹ
കരണ ബാങ്കിന്റെ ധനസ്ഥിതിമോശമായിരുന്നതിനാൽ
ഇതിന്റെ ഗുണഭോക്താക്കൾ വളരെക്കുറവാണ്. ഈ ബാങ്ക്
വൻ നഷ്ടത്തിലാണ് പ്രവർത്തിക്കുന്നത്.

ഉല്പാദന പ്രവർത്തനങ്ങൾക്കും, കാര്മ്മിക വ്യാവസാ
യിക വികസനത്തിനും വേണ്ടി നൽകുന്ന വായ്പകൾ ഗുണ
ഭോക്താക്കൾ ഉല്പാദനകരമല്ലാത്ത മേഖലകളിൽ വിനിയോഗി
ക്കുന്നുണ്ട്.

കോട്ടയ്ക്കൽ അർബൻ ബാങ്കിന്റെ ഒരുശാഖ പഞ്ചായ
ത്തതിർത്തിയിൽ പ്രവർത്തിക്കുന്നുണ്ടെങ്കിലും പഞ്ചായ
ത്തിലെ ജനങ്ങൾക്ക് അതിന്റെ പ്രയോജനം പൂർണ്ണമായും
ലഭ്യമല്ല. നിക്ഷേപങ്ങളെ അപേക്ഷിച്ച് വായ്പകൾ വളരെക്കു
റവാണ്. വായ്പകൾ പ്രധാനമായും ഉല്പാദന മേഖലകളിൽ
ചെലവഴിക്കപ്പെടാതെ ഉപഭോഗ കാര്യങ്ങളിലാണ് ചെലവഴി
ക്കപ്പെടുന്നത്.

10. സന്നദ്ധ പ്രവർത്തനങ്ങളുടെയും, സംഭാവനകളു
ടെയും അഭാവം-

വികസന പ്രവർത്തനങ്ങൾക്കായി വ്യക്തികളും, മറ്റു
സ്ഥാപനങ്ങളും, സംഭാവനകളും, മറ്റു സഹായസഹകരണ
ങ്ങളും നൽകാൻ സന്നദ്ധമാണെങ്കിലും അതുപയോഗപ്പെടു
ത്തുവാൻ കഴിഞ്ഞിട്ടില്ല. ഇതുവരെയുള്ള വികസനപ്രവർത്ത
നങ്ങളിൽ സന്നദ്ധ സംഘടനകളുടെ പങ്കാളിത്തം ഒട്ടുംതന്നെ
യില്ല.

കാർഷിക ഗ്രാമവികസന ബാങ്കും വാണിജ്യബാങ്കുകളും,
ഗ്രാമീണ ബാങ്കുകളും പഞ്ചായത്ത് അതിർത്തിക്ക് പുറത്തായതിനാൽ വായ്പകളും മറ്റും പൂർണ്ണമായി ഉപയോഗപ്പെടു
ത്തുവാൻ കഴിയുന്നില്ല. വാഹന വായ്പകളും മറ്റും ഉദാരമാ
വ്യവസ്ഥകളിൽ ലഭ്യമാല്ലാത്തതിനാൽ അമിത പലിശ ഈടാ
ക്കുന്ന സംസ്ഥാനത്തിനു പുറത്തുള്ള വായ്പാ ഏജൻസിക
ളെയാണ് പ്രധാനമായും ആശ്രയിക്കുന്നത്.

11. സുതാര്യത കുറവ്

വികസന പ്രവർത്തനങ്ങളിലെ സുതാര്യത കുറവുമൂലം
അവർക്ക് ലഭ്യമാകുന്ന പണം ദുർവിനിയോഗത്തിന് കാരണ
മാകുന്നു. കൂടാതെ മധ്യവർത്തികൾക്ക് അഴിമതി നടത്തു
വാനും സാധ്യമാകുന്നു. സുതാര്യതകുറവുകാരണം വികസന
പ്രവർത്തനങ്ങളിലെ വരവുചെലവു കണക്കുസംബന്ധിച്ച്
ജനങ്ങളിൽ നിന്നും വരുന്ന സംശയം വികസന പ്രവർത്തന
ങ്ങളിൽനിന്നും ജനങ്ങളെ അകറ്റിനിർത്തുന്നു.

6. സാങ്കേതിക വിദഗ്ദ്ധരുടെ അഭാവം.

സാധ്യതകൾ

പ്രാദേശികാവശ്യങ്ങൾക്കനുസരിച്ച് മുൻഗണനാക്രമ
ത്തിൽ പദ്ധതികൾ ആസൂത്രണം ചെയ്യാൻ സന്നദ്ധരായ
സാങ്കേതിക വിദഗ്ദ്ധരുടെ സേവനം ഉപയോഗപ്പെടുത്തുവാൻ
കഴിയുന്നില്ല.

1. നികുതിപിരിവ് കാര്യക്ഷമമാക്കുക- ഇപ്പോൾ കെട്ടിട
നികുതി കണക്കാക്കുന്നത് ശാസ്ത്രീയമായല്ല. ദീനം പ്രതി
യെന്നോണം വലിയവീടുകൾ ഉയർന്നു വരുന്നുണ്ട്. കെട്ടിട
നികുതി നിശ്ചയിക്കുമ്പോൾ കെട്ടിടങ്ങളുടെ വലുപ്പം, നിർമ്മാ
ണച്ചിലവ്, തറവിസ്തീർണ്ണം, ഉപയോഗിക്കുന്ന സ്ഥാപനങ്ങ
ളുടെയും വിലനിലവാരം എന്നിവ മാനദണ്ഡമാക്കുക.

7. മുൻഗണനാ ക്രമം നിശ്ചയിക്കുന്നതിനുള്ള അപാകത.

വികസനപ്രവർത്തനത്തിന് ഉപയോഗിക്കുന്ന ഫണ്ടിന്റെ
നല്ലൊരു ഭാഗം ഉല്പാദന മേഖലകളിൽ ഉപയോഗിക്കാതെ
പൊതുമരമത്ത് പോലെയുള്ള വികസിത പ്രവർത്തന
ങ്ങൾക്ക് വേണ്ടിമാത്രമാണ് ഉപയോഗിക്കുന്നത്. ഇതുകാരണം
ഉല്പാദന മേഖലയിൽ യാതൊരു പുരോഗതിയും ഉണ്ടാകു
ന്നില്ല.

സ്റ്റാമ്പ് സമ്പ്രദായം ഏർപ്പെടുത്തുക - പഞ്ചായത്തിലെ
കെട്ടിടങ്ങളെ വലിപ്പച്ചെറുപ്പമനുസരിച്ച് സ്റ്റാമ്പു സമ്പ്രദായം
ഏർപ്പെടുത്തി നികുതി പിരിച്ചെടുക്കുക. കൂടിലുകളെ കെട്ടിട
നികുതിയിൽ നിന്നും ഒഴിവാക്കണം.

ഗവൺമെന്റ് ഗ്രാന്റുകൾ ലാപ്സാക്കുന്ന അവസ്ഥ.

3. നികുതി വരുമാനത്തെക്കുറിച്ച് ബോധവല്ക്കരണം-
നികുതിവരുമാനം പഞ്ചായത്തിന്റെ വികസനത്തിനും, ജന
ങ്ങളുടെ പൊതുവായ ആവശ്യങ്ങൾക്കുമാണ് വിനിയോഗി
ക്കുന്നത് എന്ന ബോധം ജനങ്ങളിൽ വളർത്തുക. ഓരോ
വർഷവും നാലോ അഞ്ചോ ദിവസം ഓരോ വാർഡിൽ കേന്ദ്രീ
കരിച്ച് നികുതി പിരിച്ചെടുക്കാൻ സംവിധാനം ഒരുക്കണം.
ഈ ക്യാമ്പിൽ ജനപ്രതിനിധികളുടെ സാന്നിദ്ധ്യം ഉറപ്പുവ

കേന്ദ്ര-കേരള ഗവൺമെന്റുകൾ കാലാകാലങ്ങളിൽ
പ്രഖ്യാപിക്കുന്ന പദ്ധതികൾ പലപ്പോഴും സാങ്കേതിക പ്രശ്ന
ങ്ങൾ കാരണം ലാപ്സായിപ്പോകുന്നു. കൂടാതെ അവ ഫല
പ്രദമായ രീതിയിൽ നിശ്ചിത സമയത്തിനുള്ളിൽ നടപ്പിലാ

രുത്തണം.

4. ലൈസൻസ് നികിത്യ പിരിവ് കാര്യക്ഷമമാക്കാൻ

പഞ്ചായത്തിൽ പ്രവർത്തിക്കുന്ന മുഴുവൻ വ്യവസായ വാണിജ്യ സ്ഥാപനങ്ങളുടെയും രജിസ്റ്റർ ചെയ്ത് ലൈസൻസ് ഫീസ് പരിധിയിൽ കൊണ്ടുവരാൻ നടപടി സ്വീകരിക്കണം. പഞ്ചായത്തിന്റെ വിവിധഭാഗങ്ങളിൽ യന്ത്ര വല്കൃത വ്യവസായങ്ങൾ പ്രവർത്തിക്കുന്നുണ്ടെങ്കിലും അവ രജിസ്റ്റർ ചെയ്യപ്പെടാത്തതിനാൽ ലൈസൻസ് ഫീസ് പരിധിയിൽ വരുന്നില്ല.

5. ലഭ്യമായ മണൽപോലുള്ള വിഭവങ്ങളുടെ ലേലം നടത്തുക.

6. തൊഴിൽ നികുതി കാര്യക്ഷമമാക്കുക.- സർക്കാർ ഉദ്യോഗസ്ഥൻമാരും അധ്യാപകരുംമാത്രമാണ് തൊഴിൽനികുതി നൽകുന്നത്. സ്ഥിരവരുമാനമുള്ള മുഴുവൻ തൊഴിലാളികളേയും കണ്ടെത്തി തൊഴിൽനികുതി പിരിച്ചെടുക്കാൻ കഴിയണം.

7. സ്റ്റാമ്പ് ഡ്യൂട്ടി വെട്ടിപ്പ് തടയൽ- വസ്തുക്കൈമാറ്റ സമയത്ത് യഥാർത്ഥ വില കാണിക്കാതെ വില കുറച്ച് കാണിച്ച് സ്റ്റാമ്പ് ഡ്യൂട്ടി വെട്ടിപ്പ് നടത്തുന്നത് തടയാൻ, പഞ്ചായത്തും, രജിസ്ട്രേഷൻ ഡിപ്പാർട്ട്മെന്റും സംയുക്തമായി ശ്രമിക്കണം. വസ്തുക്കൈമാറ്റ നികുതിയുടെ 75 %മാനമാണ് പഞ്ചായത്തിന് ലഭിക്കുന്നത്. വരുമാനത്തിൽ ദരിദ്രമായ പഞ്ചായത്തിനെ ഈ വിഹിതത്തിൽ വർദ്ധനവുണ്ടാക്കുന്നതിന് സംസ്ഥാനഗവൺമെന്റിന്റെ ഭാഗത്ത് നിന്നും നടപടികളുണ്ടാക്കണം.

8. ഭരണച്ചെലവ് വർദ്ധനവ് തടയൽ-ഭരണച്ചെലവിനുള്ള ദുർവിനിയോഗം തടയുക വഴി പഞ്ചായത്ത് വരുമാനത്തിന്റെ ഗണ്യമായ ഭാഗം വികസനപ്രവർത്തനങ്ങൾക്കായി കണ്ടെത്താൻ കഴിയും. വർദ്ധിച്ചുവരുന്ന ഭരണച്ചെലവ് തടയാൻ കഴിയണം.

9. പഞ്ചായത്ത് നിയമം നൽകുന്ന പുതിയ നികുതി അധികാരങ്ങൾ ഉപയോഗപ്പെടുത്തൽ.

പഞ്ചായത്ത് രാജ് ആക്ട് പ്രകാരം ധാരാളം പുതിയ നികുതി മേഖലകളും പഞ്ചായത്തിൽ ലഭ്യമായിരിക്കുന്നു. ഇത് ഫലപ്രദമായി ഉപയോഗിക്കുവാൻ കഴിയണം.

ധനകാര്യസ്ഥാപനങ്ങളിൽനിന്നും വായ്പപയെടുക്കാൻ പഞ്ചായത്ത് രാജ് നിയമം നൽകുന്ന അധികാരങ്ങൾ ഫലപ്രദമായി ഉപയോഗപ്പെടുത്താൻ കഴിഞ്ഞാൽ പഞ്ചായത്തിന്റെ കാർഷിക വ്യാവസായിക രംഗത്ത് വൻ മുന്നേറ്റത്തിന് കാരണമായിത്തീരും. സഹകരണ ബാങ്ക്, കാർഷിക ബാങ്ക്,

ഗ്രാമീണ ബാങ്ക്, ഖാദിബോർഡ് ഹഡ്കോ എന്നീ സ്ഥാപനങ്ങളെ ആശ്രയിക്കാവുന്നതാണ്.

കോൽക്കളം സർവ്വീസ് സഹകരണ ബാങ്കിന്റെ നഷ്ടം പരമാവധി കുറയ്ക്കുകയും, അതിന്റെ പ്രവർത്തനങ്ങൾ പുതിയ മേഖലകളിലേയ്ക്കും, പ്രദേശങ്ങളിലേയ്ക്കും വ്യാപിപ്പിക്കുകയും സാങ്കാരിക നിക്ഷേപത്തെ പ്രോത്സാഹിപ്പിക്കുകയും ചെയ്യണം.

അർബൻ ബാങ്കിന്റെ ശാഖ (ചാപ്പനങ്ങാടി) പഞ്ചായത്തിന്റെ വികസന പ്രവർത്തനങ്ങൾക്കായുള്ള വായ്പക്ക് മുൻഗണന നൽകണം.

വാഹനങ്ങൾക്കും മറ്റും വായ്പ അനുവദിക്കുക വഴി അന്യസംസ്ഥാനങ്ങളിലെ സാങ്കാരിക പലിശകമ്പനിക്കാർക്ക് ലഭിക്കുന്ന കൊള്ളപ്പലിശ തടഞ്ഞ് നിർത്താൻ കഴിയും.

10. വായ്പകളുടെ ലക്ഷ്യം വിട്ടുള്ള വിനിയോഗം - കാർഷിക വികസനത്തിനായുള്ള വായ്പകളുടെ ലക്ഷ്യം വിട്ടുള്ള വിനിയോഗം തടയാൻ ജനങ്ങളെ ബോധവൽക്കരിക്കുകയും വായ്പകൾ ലക്ഷ്യംവിട്ടുപയോഗിക്കുന്ന രീതി ശിക്ഷാർഹമാണെന്നും നിയമവിരുദ്ധമാണെന്നും ബോധവൽക്കരിക്കണം.

11. പദ്ധതികൾ ആസൂത്രണം ചെയ്യാൻ സാങ്കേതിക വിദഗ്ദരെ ഉപയോഗിക്കുക.

പ്രാദേശികാവശ്യങ്ങൾക്കനുസരിച്ച് മുൻഗണനാക്രമത്തിൽ പദ്ധതികൾ ആസൂത്രണം ചെയ്യുവാൻ സന്നദ്ധരായ സാങ്കേതിക വിദഗ്ദരുടെ സേവനം ഉപയോഗപ്പെടുത്തണം. റിട്ടയർമെന്റ് ചെയ്തവരും അല്ലാത്തവരുമായ ഇവരുടെ സേവനം പഞ്ചായത്തിന് വികസന പദ്ധതികൾക്കായി ഉപയോഗപ്പെടുത്തുന്നു.

12. മുൻഗണനാ ക്രമത്തിൽ പദ്ധതികൾ ആസൂത്രണം ചെയ്യാനും ഉല്പാദന മേഖലകൾക്ക്, കൂടുതൽ മുൻഗണന നൽകാനും കഴിയുന്നതോടെ ഉല്പാദന മേഖലകളിൽ വൻ മുന്നേറ്റം നടത്താൻ കഴിയും.

13. മദ്ധ്യവർത്തികളെ ഒഴിവാക്കുക.

പഞ്ചായത്തിലെ പൊതുമരാമത്ത് അടക്കമുള്ള എല്ലാ വികസന പരിപാടികൾക്കും പഞ്ചായത്ത് കമ്മിറ്റിയോ, വാർഡുകമ്മിറ്റികൾ രൂപീകരിച്ചോ, ഗ്രാമസഭാകമ്മിറ്റികളും നേതൃത്വം നൽകണം. ഇതുവഴി ഇടത്തട്ടുകാരുടെ ലാഭമായി പോകുന്ന വലിയ സംഖ്യ വികസന പദ്ധതികളിൽതന്നെ വിനിയോഗിക്കാനും പ്രവർത്തനങ്ങൾക്ക് ജനപങ്കാളിത്തം ഉറപ്പാക്കാനും കഴിയും.

വികസന പ്രവർത്തനങ്ങളുടെ വരവുചെലവ് കണക്കു

കൾ ഗ്രാമസഭയിൽ അവതരിപ്പിക്കുകയും ജനകീയ ഓഡിറ്റിങ്ങിനുള്ള സംവിധാനം ഒരുക്കുകയും ചെയ്യുന്നതിലൂടെ ഒരു പുതിയ വികസന സംസ്കാരം സൃഷ്ടിക്കുവാൻ കഴിയും. പഞ്ചായത്ത് ഓഫീസ് വരവുചെലവ് കണക്കുകൾ പ്രദർശിപ്പിക്കുന്നതിലൂടെ ജനങ്ങളുടെ സംശയം ദൂരീകരിക്കുവാൻ കഴിയും.

ഗൾഫ് ജോലിക്കാരിൽ നിന്നും വിഭവശേഖരണം, വർദ്ധിപ്പിക്കുന്നതിനോ, ഉപയോഗപ്പെടുത്തുന്നുമില്ല. തൊഴിലാളികളുടെ അറിവില്ലായ്മ, നിയമമടങ്ങങ്ങളെക്കുറിച്ചുള്ള ഭയാശങ്കകളും കൂടാതെ അടിസ്ഥാന സൗകര്യങ്ങളുടെ അഭാവവും ഒരു പ്രധാന കാരണമാണ്. ഇതിന് പരിഹാരമായി ഇവരുടെ ഇടയിൽ ബോധവൽക്കരണം നടത്തി പരിശീലനവും, മാർഗ്ഗനിർദ്ദേശങ്ങളും നൽകുകയും വഴി ഇവരുടെ മുതൽ മുടക്ക് ഉല്പാദനരംഗത്ത് ഉപയോഗപ്പെടുത്താൻ കഴിയും.

ഗൾഫ് ജോലിചെയ്യുന്ന ധാരാളം പേർ പ്രത്യേകിച്ച് ഗൾഫിൽനിന്ന് മടങ്ങിവന്നവർ വ്യാവസായിക രംഗത്ത് മുതൽമുടക്കാൻ തയ്യാറാണെന്ന് ഗ്രാമസഭാ റിപ്പോർട്ടുകളുടെ അടിസ്ഥാനത്തിലും മറ്റും മനസ്സിലാക്കുവാൻ കഴിയും.

ഏകദേശം 2000 ത്തിലധികം പേർ വിവിധ ഗൾഫ് രാജ്യങ്ങളിൽ ജോലിചെയ്യുന്നു. വികസന പ്രവർത്തനങ്ങൾക്കായി ഇവരിൽ ഓരോരുത്തരിൽനിന്നും ഒരു നിശ്ചിത സംഖ്യ സമ്പാദിക്കുവാൻ നമുക്ക് കഴിഞ്ഞാൽ പഞ്ചായത്ത് വരുമാനത്തിൽ നല്ലൊരു വർദ്ധനവ് ഉണ്ടാക്കാൻ കഴിയണം. ഇതിനായി ഗൾഫ് ജോലിക്കാരിൽ പുതിയ ഒരു വികസന സംസ്കാരം വളർത്തിയെടുക്കണം.

പ്രായോജകർ വഴി വിഭവശേഖരണം.

വികസന പ്രവർത്തനങ്ങൾ വ്യക്തികളെ കൊണ്ടും സ്ഥാപനങ്ങളെക്കൊണ്ടും സ്പോൺസർ ചെയ്യിക്കാൻ കഴിയും. ഉദാ: ബസ്സ് വെയിറ്റിംഗ് ഷെഡ്, കൂഴൽ കിണർ.

അതുപോലെ വികസന പ്രവർത്തനങ്ങൾക്കായി പഞ്ചായത്തിലെ സമ്പന്നരിൽ നിന്നും പൗരപ്രമുഖരിൽനിന്നും സംഭാവനയാക്കിക്കൊണ്ട് വരുമാനം കണ്ടെത്താൻ കഴിയും. അതിനായി പഞ്ചായത്തടിസ്ഥാനത്തിൽ വാർഡടിസ്ഥാനത്തിലും കമ്മറ്റികൾ രൂപീകരിക്കണം.

സന്നദ്ധ സംഘടനകളും മനുഷ്യാധാരവും

വികസന പ്രവർത്തനങ്ങൾക്കായി രാഷ്ട്രീയ യുവജന സംഘടനകളുടേയും സാംസ്കാരിക സംഘടനകളുടേയും, യുവജന ക്ലബ്ബുകളുടേയും, മനുഷ്യാധാരം ഉപയോഗപ്പെടുത്താൻ നമുക്ക് കഴിയണം. ഗ്രാമസഭാ റിപ്പോർട്ട് പ്രകാരം 5 വർഷത്തേക്കായി 5625-ഓളം മനുഷ്യാധാരം വിട്ടുതരാൻ

വിവിധ സംഘടനകൾ തയ്യാറായിട്ടുണ്ട്. സന്നദ്ധ പ്രവർത്തനങ്ങൾക്ക് മാത്രമായി വർഷത്തിൽ ഏതെങ്കിലും ഒരാഴ്ച പഞ്ചായത്ത് തലത്തിൽ സേവനവാരമായി ആചരിക്കണം. നമ്മുടെ പഞ്ചായത്തിന്റെ വരുമാനത്തിന്റെ നല്ലൊരു ഭാഗം ഗ്രാമീണ റോഡുകളുടെ അറ്റകുറ്റപ്പണികൾക്കായാണ് ഉപയോഗിക്കുന്നത്. മഴക്കാലത്ത് റോഡുകളിലെ മണ്ണ് ഒളിച്ച് പോകുന്നത് തടയാൻ അഴുക്കുചാൽ നിർമ്മാണം ഓരോ വാർഡുകളിലും ഈ സന്നദ്ധ പ്രവർത്തകരെ ഉപയോഗിച്ച് നടത്തണം. സന്നദ്ധ പ്രവർത്തനങ്ങൾ വിട്ടുതരാൻ തയ്യാറുള്ള വാർഡുകളിലെ പദ്ധതികൾക്കു മാത്രമേ മുൻഗണന നൽകണം.

പഞ്ചായത്തിലെ രജിസ്റ്റർ ചെയ്ത യുവജന ക്ലബ്ബുകൾക്ക് സംസ്ഥാന ഗവൺമെന്റിന്റെ വിവിധ ഏജൻസികൾ വഴി ലഭിക്കാവുന്ന സാമ്പത്തിക സഹായം കരസ്ഥമാക്കാനും അത് പഞ്ചായത്തിലെ സാമൂഹിക സാംസ്കാരിക രംഗത്തെ വികസനത്തിനായി ഫലപ്രദമായി വിനിയോഗിക്കാനും കഴിയണം. കേന്ദ്രഗവൺമെന്റിന്റെ ഏജൻസിയായ നെഹ്രു യുവ കേന്ദ്രയുടെ വളണ്ടിയർമാർ പഞ്ചായത്തിന്റെ അയൽ പ്രദേശങ്ങളിൽ പ്രവർത്തിക്കുന്ന വിവിധ കോളേജുകളിലെ നാഷണൽ സർവ്വീസ് സ്കീം (എൻ.എസ്.എസ്.) എന്നിവരെ വികസന പ്രവർത്തനങ്ങളിൽ പങ്കെടുപ്പിക്കാൻ കഴിയും. അതിനായി നെഹ്രുയുവക് കേന്ദ്രയുമായും കോളേജുകളിലെ N.S.S. ഡിപ്പാർട്ട്മെന്റുമായും ബന്ധപ്പെടണം.

പുതിയസേവന മാർഗ്ഗങ്ങൾ സൃഷ്ടിച്ചുകൊണ്ടുള്ള വിഭവ ശേഖരണം.

1. പഞ്ചായത്തിലെ പ്രധാന സ്ഥലങ്ങളിൽ ഷോപ്പിംങ്ങ് കോംപ്ലക്സുകൾ നിർമ്മിക്കുക വഴി പഞ്ചായത്തിന് സ്ഥിരമായി നല്ലൊരു വരുമാനം കണ്ടെത്താൻ കഴിയും. ഇതിനായി 9-ാം പദ്ധതി വിഹിതം ഉപയോഗിക്കാൻ കഴിയണം.

2. പഞ്ചായത്തിലെ വിവിധ സർക്കാർ സ്ഥാപനങ്ങളിലും വിദ്യാലയങ്ങളിലും ജോലി ചെയ്യുന്ന വിദ്യാഭ്യാസ മേഖലയിലെ ജീവനക്കാർക്കായി പഞ്ചായത്തിന്റെ കേന്ദ്രഭാഗത്ത് ഹോസ്റ്റൽ നിർമ്മിക്കുക വഴി പഞ്ചായത്തിന് ഒരു സ്ഥിര വരുമാനവും ജീവനക്കാർക്ക് താമസ സൗകര്യവും ലഭ്യമാക്കാൻ കഴിയും.

പഞ്ചായത്ത് സാംസ്കാരിക നിലയത്തിന് ഒരു നിശ്ചിതവാടക കണക്കാക്കി സാംസ്കാരിക നിലയം, രാഷ്ട്രീയ പാർട്ടികൾക്കും, സന്നദ്ധസംഘടനകൾക്കും ദിവസ വാടകകക്ക് നൽകുക വഴി വരുമാനം കണ്ടെത്താൻ കഴിയും. പഞ്ചായത്ത് ലൈബ്രറിയുടെ പ്രവർത്തനം കൂടുതൽ കാര്യക്ഷമമാക്കിക്കൊണ്ട് മെമ്പർഷിപ്പ് ഉയർത്താനും ലൈബ്രറി വഴിയുള്ള വരുമാനം ഉയർത്താനും കഴിയും.

പഞ്ചായത്തിലെ വിവിധ ഗ്രാമസഭകളിൽ നിന്നും ഉയർന്നു വന്ന നിർദ്ദേശങ്ങൾ

1. ഇടത്തരം കുടുംബങ്ങളിൽനിന്നും 5 വർഷത്തേക്കായി ഒരു നിശ്ചിത സംഖ്യ പിരിച്ചെടുക്കുക.
 2. പഞ്ചായത്തിലെ പ്രധാന കേന്ദ്രങ്ങളിൽ മത്സ്യമാർക്കറ്റ് നിർമ്മിക്കുക. അവയുടെ ലേലം വഴി വരുമാനം കണ്ടെത്താൻ കഴിയും.
 3. പഞ്ചായത്തിലെ പ്രധാന കാർഷിക കേന്ദ്രങ്ങളിൽ ചത്ത നടത്താൻ സൗകര്യമൊരുക്കുക. ഇതുവഴി ഇടത്തട്ട്കാരില്ലാതെ കർഷകർക്ക് പച്ചക്കറി വിറ്റഴിക്കാനും പഞ്ചായത്തിന് വരുമാനം കണ്ടെത്താനും കഴിയും.
 4. പഞ്ചായത്ത് വകയായി കൃഷിയുപകരണങ്ങൾ വാങ്ങി (ട്രാക്ടർ, ഡ്രില്ലർ, എന്നിവ) കൃഷിക്കാർക്ക് ദിവസ വാടകക്ക് കൊടുക്കുക.
 5. പഞ്ചായത്ത് കേന്ദ്രഭാഗത്ത് ഒരു ആല സ്ഥാപിച്ച് പഞ്ചായത്തിന്റെ വിവിധ ഭാഗങ്ങളിൽ അലഞ്ഞു തിരിഞ്ഞുനടക്കുന്ന കന്നുകാലികളെ ആലയിൽ പിടിച്ചുകെട്ടുകയും, ഉടമസ്ഥരിൽനിന്നും ഫൈൻ ഇടയാക്കുകയും ചെയ്യുക.
 6. 5 ലക്ഷത്തിൽ കൂടുതൽ മുതൽമുടക്ക് വരുന്ന വീട്ടുടമസ്ഥരിൽനിന്നും പ്രത്യേക നികുതി പിരിച്ചെടുക്കുക.
 7. ഡിഷ് ആന്റിന സ്ഥാപിച്ചിരിക്കുന്ന വീട്ടുടമസ്ഥരിൽനിന്നും പ്രത്യേക നികുതി പിരിക്കുക.
 8. വിനോദങ്ങളിലൂടെയുള്ള വരുമാനം
പഞ്ചായത്ത് കളിസ്ഥലം കളിയ്ക്കാൻ ഉപയോഗ്യയോഗ്യമാക്കി വർഷം തോറും ഫുട്ബോൾ ടൂർണമെന്റ് നടത്തുക.
- b. കാളപ്പുട്ട്, മത്സരം നടത്തുക.
- c. സ്കൂൾ വിദ്യാർത്ഥികൾക്കായി ഓരോ വർഷവും വാർഡുകൾ കേന്ദ്രീകരിച്ച് സിനിമാ പ്രദർശനം നടത്തുക.

- d. ഓരോ വർഷവും പഞ്ചായത്തിന്റെ ഏതെങ്കിലും ഭാഗങ്ങൾ കേന്ദ്രീകരിച്ച് ടിക്കറ്റടിസ്ഥാനത്തിൽ നാടകം, ഗാനമേള, മാജിക് ഷോ, തുടങ്ങിയ കലാപരിപാടികൾ സംഘടിപ്പിക്കുക. (ഇവർക്ക് സ്പോൺസർമാരെ കണ്ടെത്താൻ കഴിയും)
- e. കൃഷിഭവൻ, സാക്ഷരതാ സമിതി, ആരോഗ്യ വകുപ്പ് സഹകരണ ബാങ്ക്, ഖാദി ബോർഡ് , വ്യവസായ വാണിജ്യ സ്ഥാപനങ്ങൾ സന്നദ്ധ പ്രവർത്തനം എന്ന നിലയിൽ മനുഷ്യാധ്യാനം കണ്ടെത്തുക. ഇങ്ങനെ 11 ഗ്രാമസഭകളിൽ നിന്നും വാഗ്ദാനം ചെയ്യപ്പെട്ട മനുഷ്യാധ്യാനം താഴെ പറയുന്ന പട്ടികയിൽനിന്നും മനസ്സിലാക്കാം.

പട്ടിക IX

വാർഡ്	1 വർഷത്തേക്ക്	5 വർഷത്തേക്ക്
1	100	500
2	60	300
3	100	500
4	100	500
5	125	625
6	40	200
7	50	250
8	50	250
9	100	500
10	300	1500
11	100	500
ആകെ	1125	5625

അവലംബം: (ഗ്രാമസഭയുടെ റിപ്പോർട്ട്)

ഉപസഹായം

അശാസ്ത്രീയമായും അധികാര കേന്ദ്രീകൃതവുമായ വികസന രീതിയാണ് ഇന്ന് നിലവിലുള്ളത്. ഇത് ഒരു ന്യൂന പക്ഷത്തിന്റെ ധനികവൽകരണത്തിലേക്കും ബഹുഭൂരിപക്ഷത്തിന്റെ ദരിദ്രവൽകരണത്തിലേക്കും നയിച്ചു.

റോഡും പാലവും എത്തിയാൽ വികസനമായി എന്ന ഒരു ധാരണ സമൂഹത്തിൽ ഉണ്ട്. ഈ കാഴ്ചപ്പാട് മാറ്റേണ്ടതിന്റെ ആവശ്യകത നാൾക്കുനാൾ വർദ്ധിച്ചുവരികയാണ്.

വികസനമെന്നാൽ ജനങ്ങളുടെ ജീവിത നിലവാരത്തെ പടിപടിയായി ഉയർത്തുന്ന സാമൂഹിക പ്രക്രിയയാണെന്ന് പറയാം. ഇതിനു കഴിയണമെങ്കിൽ ഭൗതിക ജീവിതത്തിന്റെ ഉപാധികളായ ഭക്ഷണം, വസ്ത്രം, പാർപ്പിടം, തുടങ്ങിയവ വർദ്ധമാനമായതോതിൽ ലഭ്യമാക്കണം. കാർഷിക- വ്യവസായ മേഖലയുടെയും ഉദ്പാതനത്തിന്റെയും സേവനമേഖലയുടെയും വളർച്ച ഇതിനാവശ്യമാണ്.

തലതിരിഞ്ഞ വികസനസമ്പ്രദായത്തെ നേരെയൊക്കുന്നതിനാണ് ഒമ്പതാം പദ്ധതി ജനകീയ പദ്ധതിയായി അംഗീകരിച്ച് പ്രവർത്തനം നടന്നുവരുന്നത്. പദ്ധതിക്കാലത്ത് നാട്ടിൻപുറത്തെ സാധാരണക്കാരായ ജനവിഭാഗങ്ങൾ ചർച്ച ചെയ്തു രൂപപ്പെടുത്തിയെടുക്കുന്ന വികസന പദ്ധതികൾ നടപ്പാക്കുന്നതിൽ പ്രധാന പങ്ക് പഞ്ചായത്തു മുൻസിപ്പൽ ബോർഡിനു കിട്ടുന്നു.

വികസനം രാഷ്ട്രീയ പ്രവർത്തനത്തിന്റെ ഭാഗമാ

ണെന്നും, ഞാനും എന്റെ പാർട്ടിയും മുൻപന്തിയിലാണെന്ന് ചിന്തിക്കുകയും ഇതൊരു ജനകീയ മുന്നേറ്റമായി മാറുന്നു. ഇന്നലെവരെ ഒരു കൂട്ടം സാങ്കേതിക വിദഗ്ദർ ചെയ്തിരുന്ന പ്രവർത്തനങ്ങൾ ഇന്ന് സാധാരണക്കാർ ചെയ്യുന്നതിലൂടെ ആസൂത്രണത്തിന് ദുരുഹത മാറുന്നു.

ഇനി മേലിൽ ഫണ്ടില്ല എന്ന കാരണത്താൽ പഞ്ചായത്തിൽ വികസന പ്രവർത്തനം തടസ്സമായിക്കൂട. ഗവൺമെന്റു തരുന്ന 40 ശതമാനം പദ്ധതി വിഹിതത്തോടൊപ്പം പഞ്ചായത്തു നികുതിയേതര സമ്പത്ത് കണ്ടെത്താൻ ശ്രമിക്കണം.

നമ്മുടെ നാട്ടിലെ കാർഷിക വ്യവസായ മേഖല മുരടിച്ച് കിടക്കുന്നു. തൊഴിലവസരം നന്നേ കുറഞ്ഞിരിക്കുന്നു. ലോകത്തിനുതന്നെ മാതൃകയായ പൊതു വിദ്യാഭ്യാസവു പൊതുജനാരോഗ്യവും ഗുണനിലവാരത്തകർച്ച നേരിടുന്നു. വൈദ്യുതി മേഖല കൂടുതൽ പ്രതിസന്ധിയിലാണ്. ആരു സംസ്ഥാനം ഭരിച്ചാലും ഈ പ്രശ്നങ്ങളെ അവഗണിക്കാനാവില്ല. അവയെ അഭിമുഖീകരിച്ചുകൊണ്ടുമാത്രമേ മുന്നോട്ടു പോകാനാവൂ. ഈ പ്രശ്നങ്ങളെ ധൈര്യപൂർവ്വം അഭിമുഖീകരിക്കുവാൻ സംസ്ഥാന ഗവൺമെന്റും ആസൂത്രണ ബോർഡും തയ്യാറായി എന്നതാണ് ജനകീയാസൂത്രണ പ്രസ്ഥാനത്തിന്റെ പ്രസക്തി. ഈ സാഹചര്യത്തിൽ ഉണ്ടെന്നു പ്രവർത്തിക്കേണ്ടത് ഈ നാടിനെ സ്നേഹിക്കുന്നവരുടെ കടമയാണ്.

ഞങ്ങൾ ഈ റിപ്പോർട്ട് തയ്യാറാക്കിയിട്ടുള്ളത് ഗ്രാമസഭയിൽനിന്ന് ഉയർന്നുവന്ന പ്രശ്നങ്ങളും നിർദ്ദേശങ്ങളും വിതീയ വിവരശേഖരണത്തെയും പഴമക്കാരിൽനിന്നുള്ള കേട്ട റിവിനെയും പഠന പര്യടനയാത്രയിലൂടെയും ഉള്ള സ്ഥിതി വിവരങ്ങളുടെയും അടിസ്ഥാനമാക്കിയതാണ്.

എന്നാൽ ഇതുപോലൊരു റിപ്പോർട്ട് തയ്യാറാക്കുമ്പോൾ ആവശ്യംവേണ്ട വിവരങ്ങളായ വിഭവ ഭൂപട സർവ്വേയും സാമൂഹ്യാസാമ്പത്തിക സർവ്വേയും നടത്താൻ കഴിഞ്ഞിട്ടില്ല. പരിചയക്കുറവ് ഇതൊക്കെ ഞങ്ങളുടെ പരിമിതികളാണ്. അതുകൊണ്ട് തന്നെ ഈ വികസനരേഖ സമഗ്രമാണെന്ന് ഞങ്ങൾ അവകാശപ്പെടുന്നില്ല.

കുറഞ്ഞ സമയംകൊണ്ട് കിട്ടാവുന്നത്ര ആളുകളെ പങ്കാളികളാക്കിക്കൊണ്ട് രൂപപ്പെടുത്തിയെടുത്ത ഈ വികസനരേഖ നിങ്ങളുടെ വിലയിരുത്തലിനും പദ്ധതി രൂപീകരണത്തിനും വിനയത്തോടുകൂടി പൊതുജനസമക്ഷം സമർപ്പിക്കുന്നു.

ശുഭം

വികസന റിപ്പോർട്ട് തയ്യാറാക്കിയ കോർഗ്രൂപ്പ്

കെ.പി. യൂസഫ് ഹാജി (ചെയർമാൻ)
 എ.മൊയ്തു (ജനറൽ കൺവീനർ)
 കൃഷി, ജലസേചനം
 ടി.ടി. അഹമ്മദുക്കുട്ടി
 പി.എം. സാനാജി
 കെ. കുഞ്ഞിമൊയ്തീൻ
 കെ. കോമു
 കെ. യു. ഇഖ്ബാൽ
 പി. വേലായുധൻ
 എം. അബ്ദുൾ റസാഖ്

മുഗസംരക്ഷണം
 സി.വി. എൽദോ
 ഒ.കെ. കാസിം
 കെ. മുഹമ്മദുക്കുട്ടി
 കൊളക്കാടൻ അബു
 ഒ. മൊയ്തീൻ കുട്ടി ഹാജി
 എ.പി. സത്യനാഥൻ
 ടി.പി. സുബ്രഹ്മണ്യൻ

ഗതാഗതം, ഊർജ്ജം, മാർക്കറ്റ്
 കെ. ഇബ്രാഹിംകുട്ടി
 വി. മുഹമ്മദ് കോയതങ്ങൾ
 കെ.സി. കുഞ്ഞുഹാജി
 കെ. കേശവൻ നമ്പ്യാർ
 ലവ കുഞ്ഞിമുഹമ്മദ്
 എം. കതിയുമ്മ
 ടി. സെയ്തു മുഹമ്മദ്

ആരോഗ്യം, കുടിവെള്ളം
 ഐ.പി. അലവികുട്ടി
 എം. മണികണ്ഠൻ
 എൻ. ജമീല
 ടി.കെ. പുഷ്പവേണി
 കെ. കോയാമു
 എം.വി. ഹസ്സൻ

വിദ്യാഭ്യാസം
 പി. വിനോദൻ
 പി. സതീശൻ
 കെ.പി. കുഞ്ഞിഖദീജുദ്ദീൻ
 സി.കെ. മേരിക്കുട്ടി
 പി.ടി. അബ്ദുൾ ജലീൽ
 എം. സുദേവൻ
 എം. കമലം

ഭവനനിർമ്മാണം, സാമൂഹ്യക്ഷേമം
 ഇന്ദിര കെ.
 നദീറ എം.കെ.
 നഫീസ പി.
 കെ. റുഖിയ
 പി. ജമീല
 എം. പി. റഷീദ്

സംസ്കാരം കായികരംഗം
 പി.വി. മോഹനൻ
 ജയൻ ടി.കെ.
 കെ.ഹിംസ
 അബ്ദുൾ മജീദ്
 എം. അബൂബക്കർ
 സജീ ജേക്കബ്

വനിതാക്ഷേമം

- എ.പി. കാളീശ്രീ
- പി.പി. പാത്തുമ്മ
- സി.വി.ഗീത
- സന്തോഷ് വള്ളിക്കാട്
- പി. സാവിത്രി
- എം. പുഷ്പ

പട്ടികജാതി പട്ടികവർഗ്ഗം

- ഇ. കുഞ്ഞാത
- ശശിധരൻ എം.പി.
- എം.കെ. നാരായണൻ നായർ
- കെ.പി. രാജൻ
- എൻ. വിജയലക്ഷ്മി

വ്യവസായം

- കെ.പി. യൂസഫ്ഹാജി
- കെ.കെ. അനിൽ
- കെ.പി. അജയൻ
- പി. ദാമോദരൻ മാസ്റ്റർ
- കെ.ടി. മുഹമ്മദ്
- എൻ. അഹമ്മദ് കുട്ടി

സഹകരണമേഖല

- എ.മൊയ്തു
- വി.അലി
- വി.എം. മീനാക്ഷിക്കുട്ടി
- വി. കുഞ്ഞിമുഹമ്മദ്
- കെ. ഹംസ
- പി. പത്മനാഭൻ

വിദവശേഖരണം

- എം. ഷാജഹാൻ
- കെ.ടി. അബ്ദുൾഹക്കീം
- കെ. മുഹമ്മദുകുട്ടി മാസ്റ്റർ
- വി.കെ. മുഹമ്മദലി
- പി. ദേവദാസ്
- പി. മുഹമ്മദ് മൗലവിമാസ്റ്റർ

കവർ ഡിസൈൻ

സുബ്രഹ്മണ്യൻ

ലേ-ഔട്ട്

കോടൈ അരീക്കാട്.

ആശംസകളോടെ,

**THE REGIONAL AGRO-INDUSTRIAL
DEVELOPMENT CO-OPERATIVE OF
KERALA LTD.**

ഇലക്ട്രിക് മോട്ടോർ, പമ്പ് സെറ്റുകൾ, ജനറേറ്ററുകൾ,
പി.വി.സി. പൈപ്പുകൾ, പോളിത്തിൻ പൈപ്പുകൾ,
'കേരളീയ' തേങ്ങാ പൊളിയന്ത്രം
എന്നിവയ്ക്ക്

SPCA ROAD
POST BOX NO. 407
KANNUR - 670 002
KERALA STATE
PHONE : 500875, 500276 (PMBX)
OFFICE : 500192 GM (PERS)
TELEX : 0805 - 207 RD CO IN
GRAMS : "RAIDCO"

520

ഒരു അനന്തമായ പാരമ്പര്യം ഒരു ഇതിഹാസം കോട്ടക്കൽ ആര്യവൈദ്യശാല

(Ayurveda, The Authentic Way)

ദിവംഗതനായ വൈദ്യരത്നം പി.എസ്. വാരിയരുടെ ദീർഘദർശനവും മാർഗ്ഗദർശിതവുമായ ഈ സ്ഥാപനത്തെ ഇന്നത്തെ നിലയിലേക്ക് ഉയർത്തിയത്.

- ☆ ഇവിടെ മാറാരോഗികൾക്ക് ആശ്വാസം നൽകുന്ന ഫലപ്രദമായ നാനാതരം ഔഷധങ്ങൾ നിർമ്മിക്കുന്നു.
- ☆ നവീന സൗകര്യങ്ങളോടുകൂടിയ ഇവിടത്തെ നഴ്സിംഗ് ഹോമിൽ വസ്തി, നസ്യം, മുതലായ പഞ്ചകർമ്മങ്ങളും, ധാര പിഴിച്ചിൽ നവരക്കിഴി മുതലായ മറ്റു സ്നേഹ കർമ്മങ്ങളും നിർവഹിച്ചുകൊടുക്കുന്നു.
- ☆ അവശർക്ക് ആശ്വാസകേന്ദ്രമായ നടത്തിപ്പിനു ധനസഹായം നൽകി ആയുർവ്വേദ വിദ്യാഭ്യാസത്തിന് പ്രചോദനം നൽകുന്നു.
- ☆ ആയുർവേദത്തിന്റെ വളർച്ചക്കായി ആയുർവേദ സെമിനാറുകളും, പ്രബന്ധമത്സരങ്ങളും നടത്തുകയും ആയുർവ്വേദ പുസ്തകങ്ങളും "ആര്യവൈദ്യൻ" (ഇംഗ്ലീഷ് ത്രൈമാസികയും പ്രസിദ്ധീകരിക്കുകയും ചെയ്യുന്നു.
- ☆ കഥകളിയുടെ പരിപോഷണത്തിനായി പി.എസ്.വി. നാട്യസംഘം നടക്കുന്നു.

വൈദ്യരത്നം പി.എസ്. വാരിയരുടെ ആര്യവൈദ്യശാല

കോട്ടക്കൽ- 676 503

സ്ഥാപിതം 1902

Phone: Ho. 2216-2219, 2519, 2561-2564, 2571, 2572 (EPABX, TDBX 200 Lines), Fax: 04934-2210

ശാഖകൾ:

കോഴിക്കോട്, പാലക്കാട്, തിരുർ, എറണാകുളം, ആലുവ, തിരുവനന്തപുരം, മദിരാശി, കണ്ണൂർ, കോയമ്പത്തൂർ, ന്യൂഡൽഹി - 49, കൽക്കത്ത - 33 കൂടാതെ 700 ത്വപരം ഏജൻസികളും.

521

പുക്കോട്ടൂർ ഗ്രാമപഞ്ചായത്ത് വികസനരേഖ



അധികാരം ജനങ്ങളിലേക്ക്

1996



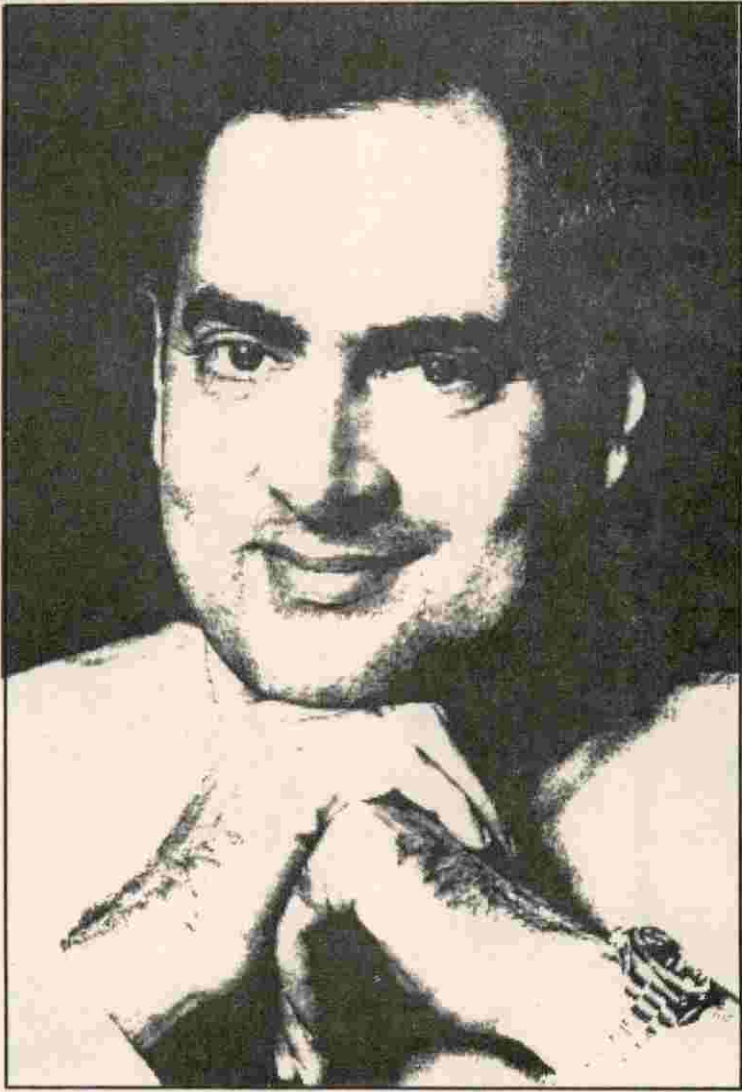

പുക്കോട്ടൂർ ഗ്രാമ പഞ്ചായത്ത് ജനകീയാസൂത്രണ പദ്ധതി

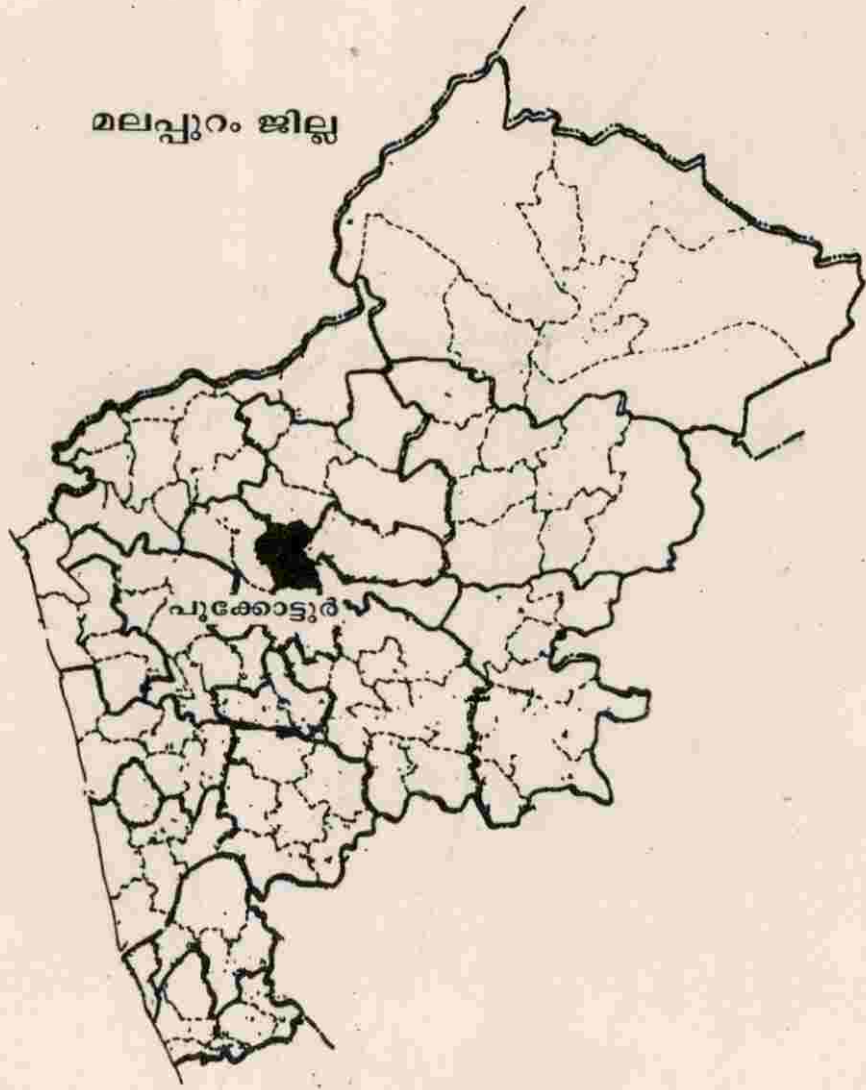

കേരളം



മലപ്പുറം ജില്ല
പുക്കോട്ടൂർ

പുക്കോട്ടൂർ ഗ്രാമപഞ്ചായത്ത് 526

ഭരണസമിതി

പ്രസിഡണ്ട്



കെ. മുഹമ്മദുണ്ണിഹാജി
(വാർഡ് - 5)

വൈസ് പ്രസിഡണ്ട്



എ മുഹമ്മദ് എന്ന കുഞ്ഞാൻ
(വാർഡ് - 7)

സ്റ്റാൻറിംഗ് കമ്മറ്റി ചെയർമാൻ

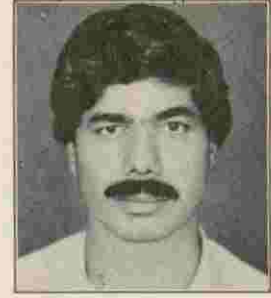

കെ.പി. ഉണ്ണിദു ഹാജി
(വാർഡ് - 2)

അംഗങ്ങൾ



പി. ആയിഷ
(വാർഡ് - 1)



കെ. ഫാത്തിമക്കുട്ടി
(വാർഡ് - 3)

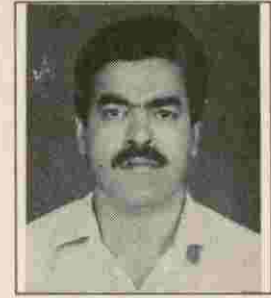

ഒ.എം. ജബ്ബാർ ഹാജി
(വാർഡ് 4)



പി.എ. സലാം
(വാർഡ് - 6)



പി. ഫാത്തിമ
(വാർഡ് - 8)

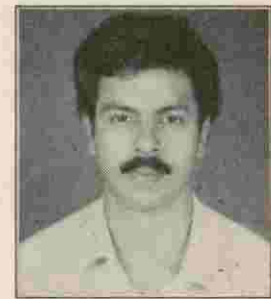

എം.ടി. അലി
വാർഡ് - 9)



എം. ചുലൻ
(വാർഡ് - 10)

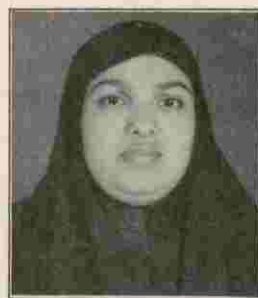

യു. സക്കിയ
(വാർഡ് - 11)

മുന്യേ നയിച്ചവർ



കാരാട്ട് മുഹമ്മദാജി
(പ്രഥമ പ്രസിഡൻ്റ്)

പുഴക്കോട്ടൂർ പഞ്ചായത്തിൻ്റെ പ്രഥമ പ്രസിഡൻ്റ് കാരാട്ട് മുഹമ്മദാജി തന്നെയാണ് ഏറ്റവും കൂടുതൽകാലം പ്രസിഡൻറായതും. 1929 ജൂലൈ 21ന് ജനിച്ച അദ്ദേഹത്തെ തദ്ദേശവാസി കൾ കൂട്ടം കൂടിയിരുന്ന് അഭിപ്രായപ്പെട്ടാണ് പ്രഥമ പ്രസിഡൻ്റ് പദവിയിലെത്തിച്ചത്. പിന്നീട് നേരിട്ട് തിരഞ്ഞെടുപ്പുകളിലൊക്കെ വിജയം കണ്ട് 1984 വരെ പ്രസിഡൻറായി തുടർന്നു. പഞ്ചായത്തിനെ വികസന രംഗത്ത് മുന്നിലെത്തിക്കാൻ ഏറെ പണിപ്പെട്ട അദ്ദേഹമാണ് പഞ്ചായത്ത് ഓഫീസിന് സ്വന്തം സ്ഥലവും കെട്ടിടവും നേടിയെടുത്തത്. നാട്ടുകാർക്കിടയിൽ പരക്കെ "കാരാട്ടെ കാക്ക" എന്നറിയപ്പെട്ടിരുന്ന മുഹമ്മദാജി 1994 മെയ് 19ന് മരണമടഞ്ഞു.

മുൻ പ്രസിഡൻ്റ്

1991 മുതൽ 1995 വരെ പുക്കോട്ടൂർ പഞ്ചായത്ത് പ്രസിഡൻറായിരുന്ന കെ.ഐ. മുഹമ്മദാജി ഇപ്പോൾ പുക്കോട്ടൂർ ഖിലാഫത്ത് മെമ്മോറിയൽ ഇസ്ലാമിക് സെൻറർ സെക്രട്ടറിയാണ്.

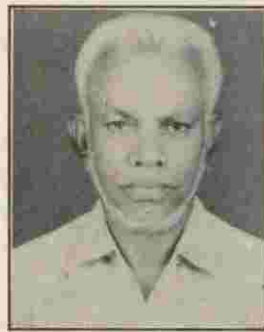

കെ.ഐ. മുഹമ്മദാജി

ബ്ലോക്ക് പ്രതിനിധികൾ

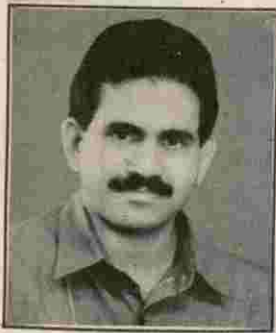

പ്രസിഡൻ്റ്
മലപ്പുറം ബ്ലോക്ക് പഞ്ചായത്ത്
ടി.വി. ഇബ്രാഹിം
(വള്ളുവമ്പ്രം ഡിവിഷൻ)



ബ്ലോക്ക് മെമ്പർ
കാരാട്ട് സീനത്ത്
(പുക്കോട്ടൂർ ഡിവിഷൻ)

528

സ്നേഹപൂർവ്വം,

ശ്രീമതിജിയുടെ 'ഗ്രാമസഭാജി' എന്ന ആശയത്തിന് കാലങ്ങളുടെ പഴക്കമുണ്ട്. മഹാത്മാവിന്റെ മരണത്തോടെ ഈ ആശയം നാം വിസ്മരിച്ചതാണ്. പിന്നീട്, ഏറനാടിന്റെ വീരപുത്രൻ അഹമ്മദ് കുരിക്കൾ ഇതിന്റെ യാഥാർത്ഥ്യവൽക്കരണത്തിന് എളിയ തോതിൽ ശ്രമം നടത്തിയെങ്കിലും, ദാർഢ്യവശാൽ അത് പൂർത്തീകരിക്കാൻ അദ്ദേഹത്തിനു കഴിഞ്ഞില്ല. മുമ്പു നടന്ന പഞ്ചവൽസരപദ്ധതികളിൽ നിന്നു വ്യത്യസ്തമായി നമ്മുടെ പ്രദേശത്തിന്റെ വികസനത്തിനു വേണ്ടി ആസൂത്രണരേഖ നാം തന്നെ തയ്യാറാക്കുകയാണ്. ഇങ്ങനെയൊമ്പതുവേദങ്ങൾ വേഗത്തിൽ കാര്യങ്ങൾ നടക്കുകയും പദ്ധതികളിലെ ചോർച്ച തടയപ്പെടുകയും ചെയ്യും.

പദ്ധതികൾ അടിത്തട്ടിൽ നിന്ന് ആസൂത്രണം ചെയ്യുകയും ജനപങ്കാളിത്തത്തോടെ നിർവ്വഹിക്കുകയും ചെയ്യണമെന്ന പുതിയ സമീപനത്തിൽ പഞ്ചായത്ത് ഭരണസമിതി അതീവസന്തുഷ്ടരാണ്. പദ്ധതിവിഹിതത്തിന്റെ കൂടുതൽ ഭാഗവും ഗ്രാമപഞ്ചായത്തുകൾക്ക് നേരിട്ടു ലഭിക്കുമ്പോൾ ബോർഡംഗങ്ങളുടെ കടമകളും ഉത്തരവാദിത്തങ്ങളും വർദ്ധിക്കുന്നു എന്നതിനെക്കുറിച്ച് ഞങ്ങൾ ബോധവാന്മാരാണ്.

പഞ്ചായത്തിലെ 11 വാർഡുകളിലെ ഗ്രാമസഭാ റിപ്പോർട്ടുകളുടെ ക്രോഡീകരണമാണ് നിങ്ങളുടെ മുമ്പാകെ സമർപ്പിക്കുന്ന ഈ വികസനരേഖ. വരുന്ന അഞ്ചുവർഷം നടപ്പാക്കേണ്ട വികസനപദ്ധതികളാണ് ഇതിൽ പ്രതിപാദിക്കുന്നത്.

ശ്രമകരമായ ഒരു പ്രവർത്തനത്തിലൂടെയാണ് ഇത് തയ്യാറാക്കിയിട്ടുള്ളത്. അതിൽ ഞങ്ങൾക്ക് വേണ്ട മാർഗ്ഗ നിർദ്ദേശങ്ങൾ നൽകിയ ജില്ലാ റിസോഴ്സ് പേഴ്സൺസ്, പഞ്ചായത്ത് റിസോഴ്സ് പേഴ്സൺസ് മറ്റു വിവിധ വകുപ്പുകളിലെ ഉദ്യോഗസ്ഥന്മാർ, സഹപ്രവർത്തകർ എന്നിവരോട് ഞങ്ങൾക്കുള്ള നന്ദി ഇവിടെ രേഖപ്പെടുത്തുകയാണ്.

കൂടാതെ ഈ ആസൂത്രണരേഖ സമ്പന്നമാക്കാൻ സഹായിച്ച പുക്കോട്ടൂർ പഞ്ചായത്തിലെ രാഷ്ട്രീയ സാമൂഹിക, സാംസ്കാരിക രംഗങ്ങളിലെ പ്രഗത്ഭവ്യക്തികളോട് ഞങ്ങൾക്ക് വളരെയധികം കടപ്പാടുണ്ട്.

ഒരു തുറന്ന ചർച്ചയ്ക്കായി ഈ വികസനരേഖ നിങ്ങൾക്കു മുന്നിൽ സമർപ്പിക്കുന്നു.

കെ. മുഹമ്മദുണ്ണിഹാജി
പ്രസിഡണ്ട്, പുക്കോട്ടൂർ ഗ്രാമപഞ്ചായത്ത്

529

ഉള്ളടക്കം

1.	പൊതുവിവരണം	10
2.	ആമുഖം	11
3.	ചരിത്രം	13
4.	ഭൂമി, ജലം, ജനം	18
5.	വികസന മേഖലകൾ	21
	കൃഷി, ജലസേചനം	22
	മൃഗസംരക്ഷണം, മത്സ്യബന്ധനം	29
	വ്യവസായം	32
	ഊർജ്ജം	35
	വിദ്യാഭ്യാസം	37
	സംസ്കാരം	43
	സാമൂഹ്യക്ഷേമം, പാർപ്പിടം	47
	പട്ടികജാതി-പട്ടികവർഗ്ഗ ക്ഷേമം	53
	ഗതാഗതം	57
	ആരോഗ്യം	61
	കുടിവെള്ളം	65
	വനിതാക്ഷേമം	68
	വിഭവസമാഹരണം	70
	സഹകരണം	73

30

പുക്കോട്ടൂർ ഗ്രാമപഞ്ചായത്ത് പൊതുവിവരണം

പഞ്ചായത്തിന്റെ പേര്	:	പുക്കോട്ടൂർ ഗ്രാമപഞ്ചായത്ത്
ജില്ല	:	മലപ്പുറം
ഉൾപ്പെടുന്ന വില്ലേജ്	:	പുക്കോട്ടൂർ
ബ്ലോക്ക് പഞ്ചായത്ത്	:	മലപ്പുറം
താലൂക്ക്	:	ഏറനാട്
അസംബ്ലി മണ്ഡലം	:	കൊണ്ടോട്ടി
പാർലിമെന്റ് മണ്ഡലം	:	മഞ്ചേരി
പോലീസ് സ്റ്റേഷൻ	:	മഞ്ചേരി
വിസ്തീർണ്ണം	:	20.63 Sq. km.

അതിരുകൾ

വടക്ക്	:	പുൽപറ്റ പഞ്ചായത്ത്
പടിഞ്ഞാറ്	:	മൊറയൂർ പഞ്ചായത്ത്
കിഴക്ക്	:	മഞ്ചേരി നഗരസഭ
തെക്ക്	:	മലപ്പുറം നഗരസഭ
ജനസംഖ്യ	:	25253 (സെൻസസ് ഓഫ് ഇന്ത്യ - 1991)
പുരുഷന്മാർ	:	12603
സ്ത്രീകൾ	:	12650
ജനസാന്ദ്രത	:	1224/sq.km.
സാക്ഷരർ	:	18536(73.4%)
വാർഡുകൾ	:	പതിനൊന്ന്
പ്രസിഡണ്ട്	:	കെ. മുഹമ്മദുണ്ണിഹാജി
വൈസ് പ്രസിഡണ്ട്	:	എ മുഹമ്മദ് എന്ന കുഞ്ഞാൻ

531

ആമുഖം

ദിനരത്തിന്റെ സാമന്ത്ര്യസാക്ഷാൽകാരത്തിനായി ഏറെ പേർ ത്യാഗമനുഷ്ഠിച്ചിട്ടുണ്ട്. വൈദേശികാധിപത്യത്തിനെതിരെ പൊരുതി വീരചരമം പ്രാപിച്ച നമ്മുടെ പ്രപിതാക്കളെപ്പോലെയുള്ള നിരവധി ദേശസ്നേഹികളുടെ രക്തം കൊണ്ട് ചുവന്ന ഈ മണ്ണ് ഒടുവിൽ സാമന്ത്ര്യമായി. ജനങ്ങൾക്ക് വേണ്ടി ജനങ്ങളാൽ ഭരിക്കപ്പെടുന്ന ജനങ്ങളുടെ സർക്കാർ നിലവിൽ വന്നു. എന്നിട്ടും ഗ്രാമങ്ങളിലെ കോരന്മാർക്ക് കഞ്ഞി കുമ്പിളിൽ തന്നെ എന്ന അവസ്ഥ തുടർന്നു.

ഗാന്ധിജി വിത്തിട്ട 'ഗ്രാമസഭാജ്' എന്ന ആശയം പ്രാവർത്തികമാക്കാൻ ഏറ്റെടുത്ത് നിന്നൊരു എളിയശ്രമം വന്നു. '67ലെ മന്ത്രിസഭയിൽ പഞ്ചായത്ത് മന്ത്രിയായിരുന്ന അഹമ്മദ് കുരിക്കളുടെ ആ ശ്രമം വിജയം കണ്ടില്ല. അധികാരം ഗ്രാമങ്ങളിലെത്തിക്കാൻ ഭരണഘടനയുടെ 64-ാം ഭേദഗതി കൊണ്ടുവന്ന രാജീവ്ഗാന്ധിക്ക് രാജ്യസഭയിൽ രക്ഷപ്പെടുത്താനായില്ല. ഒടുവിൽ ഭരണഘടനയുടെ 73,74 ഭേദഗതി വന്നതോടെ അധികാരം ജനങ്ങളിലെത്തിക്കാൻ പാശ്ചാത്തലമൊരുങ്ങി. ഇതോടെ പി.കെ.കെ. ബാവ സാഹിബെന്ന പഞ്ചായത്ത് മന്ത്രിക്ക് 'പഞ്ചായത്ത് രാജ്' നടപ്പിലാക്കാൻ ഭാഗ്യം കൈവന്നു. തുടർന്ന് ശ്രീതല പഞ്ചായത്തുകൾ യാഥാർത്ഥ്യമായി. ഇപ്പോൾ പദ്ധതികളുടെ ആവിഷ്കരണത്തിലും നടത്തിപ്പിലും കൂടി ഗ്രാമീണർക്ക് പങ്കുവഹിക്കാൻ കഴിയുന്നു.

'ജനകീയാസൂത്രണപ്രസ്ഥാനം' നമ്മുടെ വികസനചരിത്രത്തിലെ ഒരു നാഴികക്കല്ലാണ്. നമുക്കായി ഒരു ജില്ല പിറക്കുംവരെ വികസനം എന്ന വാക്ക് തന്നെ നമുക്കജ്ഞാതമായിരുന്നു. ഇപ്പോഴും തുടരുന്ന 'മലബാർ അവഗണന'യ്ക്കിടയിൽ നമ്മുടെ ചുറ്റുവട്ടങ്ങളിലുള്ള പ്രതിനിധികൾ മന്ത്രിസഭയിലുണ്ടായിരുന്നതുകൊണ്ട് നാം ഇത്രത്തോളമെത്തി. അങ്ങനെയില്ലായിരുന്നെങ്കിൽ..... ഈ സാഹചര്യത്തിൽ പദ്ധതി വിഹിതത്തിന്റെ കൂടുതൽ ഭാഗവും പഞ്ചായത്തുകളിലെത്തുമെന്ന പ്രഖ്യാപനം സന്തോഷത്തിനിട നൽകുന്നു.

ജനകീയാസൂത്രണപരിപാടി നമ്മുടെ വികസനപ്രതിസന്ധികൾക്ക് ഏറെക്കുറെ പരിഹാരം കണ്ടെത്താനുതകുമെന്ന് പ്രതീക്ഷിക്കാം. കൂടുതൽ ജനങ്ങൾക്കുപകരിക്കുന്നതും ചെലവുകുറഞ്ഞതുമായ പദ്ധതികൾക്ക് മുൻഗണന നൽകുന്നതിനാൽ ഉള്ള വിഭവം കൊണ്ട് കൂടുതൽ ഗുണഭോക്താക്കളെയുണ്ടാക്കാനാകും. ജാതി മതാഭിമതകൾക്കെതിരായി വികസനപ്രവർത്തനങ്ങളിൽ തു

ല്യപങ്കാളിത്തം ഉറപ്പുവരുത്താനും കഴിയും.

ജനപങ്കാളിത്തത്തിന്റെ തുടക്കമായി ഒക്ടോബർ രണ്ടോടെ പുക്കോട്ടൂർ പഞ്ചായത്തിലെ 11 വാർഡുകളിലും ഗ്രാമസഭകൾ നടന്നു. ഏറ്റവും കൂടുതൽ പങ്കാളിത്തം 4-ാം വാർഡിലായിരുന്നു. ഏറ്റവും കൂടുതൽ സ്ത്രീകൾ പങ്കെടുത്തത് ഒന്നാം വാർഡിലാണ്. ഒന്നാംഘട്ടപരിശീലനം നേടിയ ഒമ്പത് ഡി.ആർ.പി.മാരും 69 എൽ.ആർ.പി.മാരും പഞ്ചായത്തിലെ ഗ്രാമസഭകൾക്ക് നേതൃത്വം നൽകി. മൊത്തം 1090 പേർ ഗ്രാമസഭായോഗത്തിൽ പങ്കെടുത്തു.

രണ്ടാംഘട്ടം ജില്ലാ തല പരിശീലനത്തിൽ 4 പേർ പങ്കെടുത്തു. 45 എൽ.ആർ.പിമാർ പ്രാദേശിക പരിശീലനത്തിനെത്തി. തുടർന്ന് വികസനറിപ്പോർട്ട് തയ്യാറാക്കുന്നതിനായുള്ള പ്രവർത്തനങ്ങളാരംഭിച്ചു. ദ്വിതീയ വിവരണശേഖരണവും ഗ്രാമസഭാ റിപ്പോർട്ടുകളുടെ ക്രോഡീകരണവും നടത്തിയ ശേഷം ഒരു എട്ടംഗസംഘം പഞ്ചായത്തിലെ വിവിധ പ്രദേശങ്ങളിൽ പഠന പര്യടനം നടത്തി. നടപ്പു പദ്ധതികളുടെ അവലോകനത്തിനായി പഞ്ചായത്തിലെ ഉദ്യോഗസ്ഥരുടെ യോഗം പ്രസിഡണ്ടിന്റെ നേതൃത്വത്തിൽ നടന്നു. ചരിത്ര പഠനത്തിനായി കാരണവ ചർച്ച സംഘടിപ്പിച്ചു.

വള്ളുവമ്പ്രം ടെലഫോൺ എക്സ്ചേഞ്ചും പുക്കോട്ടൂർ, വള്ളുവമ്പ്രം, വെള്ളൂർ എന്നീ സർക്കാർസ്ഥാപനങ്ങളും പോസ്റ്റാഫീസുകളും മാത്രമാണ് കേന്ദ്രസർക്കാർ സ്ഥാപനങ്ങൾ. സംസ്ഥാന സർക്കാർ സ്ഥാപനങ്ങളും കുറവാണ്. ഈ പരിമിതിയിൽ നിന്നുവേണം നമ്മുടെ വികസനത്തെ വിലയിരുത്താൻ.

1956-ൽ പുക്കോട്ടൂരംശം മാത്രം ഉൾപ്പെടുത്തി രൂപം കൊണ്ട പുക്കോട്ടൂർ പഞ്ചായത്തിൽ പിന്നീട് വള്ളുവമ്പ്രം അംശം ഉൾക്കൊണ്ടു. 10-ാം ക്ലാസ് യോഗ്യതയുള്ള ഒരാളെ കിട്ടാത്തത് കൊണ്ട് പ്രസ്തുത യോഗ്യതയില്ലാത്ത കുറേത്തേടത്ത് അബ്ദുവിനെ ബിൽ കളക്ടർ-കം-പുണായി നിയമിച്ചശേഷം പ്രത്യേകാനുമതി വാങ്ങിയ ഈ പഞ്ചായത്തിൽ ഇന്ന് ജനകീയാസൂത്രണം പോലുള്ള പരിപാടികളുടെ സംഘടനത്തിനും അനുബന്ധ പ്രവർത്തനങ്ങൾക്കും പ്രാപ്തരായ പ്രവർത്തകരുടെ ഒരു നിര തന്നെയുണ്ട്. അവരുടെ കൂട്ടായ ശ്രമത്തിന്റെ "ഔട്ട്പുട്ടാണ്" ഈ റിപ്പോർട്ട്. കൂടുതൽ ചർച്ചകളിലൂടെ നമ്മുടെ പഞ്ചായത്തിന്റെ വികസനപ്രക്രിയയ്ക്ക് ആക്കംകൂട്ടാൻ ഇത് വഴിവെക്കുമെന്ന പ്രതീക്ഷിക്കുന്നു.

ചരിത്രം

532

ഇന്ത്യയുടെ ചരിത്രത്തിൽ തങ്കലിപികളാൽ എഴുതപ്പെട്ട നാമമാണ് പുക്കോട്ടൂർ. ചോര തീളയ്ക്കുന്ന ചരിത്രമാണ് ഈ കൊച്ചുഗ്രാമത്തിനു പറയാനുള്ളത്. ഇവിടുത്തെ മണ്ണിനുപോലും സ്വാതന്ത്ര്യസമരസേനാനികളുടെ രക്തത്തിന്റെ ഗന്ധമുണ്ട്. പാരതന്ത്ര്യത്തിന്റെ ചങ്ങലകൾ പൊട്ടിച്ചെറിയാവാനുൾക്കൊള്ളാൻ ഗറില്ലാ യുദ്ധമുറയ്ക്ക് ഒളിസങ്കേതമൊരുക്കിയ കുന്നുകളും ഊരകം മലകളും ആ കഥ പറഞ്ഞു തരും.

ഏറനാടിന്റെ ഹൃദയഭാഗമാണ് പുക്കോട്ടൂർ. പച്ചപ്പുരവതാനി വിരിച്ച നെൽപ്പാടങ്ങളും നിറഞ്ഞുനിൽക്കുന്ന തെങ്ങിൻതോപ്പുകളും കമുകിൻ തോട്ടങ്ങളും ഈ ഗ്രാമത്തിന്റെ പ്രത്യേകതയാണ്. കിഴക്കോട്ടൊഴുകി മലപ്പുറം പുഴയിൽ ചേരുന്ന കൊച്ചുതോട് ഗ്രാമത്തിന്റെ സൗന്ദര്യവും കർഷകന് കൂട്ടിർ പകരുന്നതുമാണ്.

ഇന്ത്യൻ സ്വാതന്ത്ര്യസമരവും പുക്കോട്ടൂരും.

ഇന്ത്യൻ സ്വാതന്ത്ര്യസമരചരിത്രത്തിൽ അദിതിയമായ സ്മാനമാണ് പുക്കോട്ടൂരിനുള്ളത്. 1920 ജൂൺ 14ന് കോഴിക്കോട്ട് നടന്ന സമ്മേളനത്തിൽ ഗാന്ധിജിയും മൗലാനാഷൗക്കത്തലിയും പ്രസംഗിച്ചതോടെയാണ് മലബാറിൽ സ്വാതന്ത്ര്യസമരപ്രസ്ഥാനവും ഖിലാഫത്ത് പ്രസ്ഥാനവും ശക്തി പ്രാപിച്ചത്. ഇതിന്റെ അലയൊലി പുക്കോട്ടൂരിലും കേട്ടു തുടങ്ങി. തിരുരങ്ങാടി, താനൂർ, മലപ്പുറം, പുക്കോട്ടൂർ എന്നിവിടങ്ങളിൽ അടുത്തടുത്ത ദിവസങ്ങളിലാണ് ഖിലാഫത്ത് കമ്മിറ്റികൾ നിലവിൽ വന്നത്. കറുത്തേടത്ത് പള്ളിയാളി ഉണ്ണിമൊയ്തു പ്രസിഡണ്ടായും കാരാട്ട് മൊയ്തീൻ കുട്ടിഹാജി വൈസ് പ്രസിഡണ്ടായും കറുത്തേടത്ത് കൊടംപറമ്പിൽ അലവി പരാമ്പിരി കുഞ്ഞുമുട്ടി എന്നിവർ സിക്രട്ടറിമാരായും മന്നെത്തൊടി ചെറിയ കുഞ്ഞാലൻ ട്രഷററായും പുക്കോട്ടൂർ ഖിലാഫത്ത് കമ്മിറ്റി രൂപീകരിക്കപ്പെട്ടു. ഇതോടെ ജനസംഖ്യയിൽ ഭൂരിപക്ഷമായിരുന്ന മുസ്ലിംകൾ സമരത്തിന്റെ തീച്ചുളയിലേക്കൊഴുത്തെറിയപ്പെട്ടു.

ബ്രിട്ടീഷ് ഗവൺമെന്റിനോട് മുസ്ലിംകൾക്ക് കടുത്ത വിരോധമുണ്ടായിരുന്നു. ഉത്തരേന്ത്യയിൽ ശക്തമായിരുന്ന മുസ്ലിം അധികാരം തകർത്തതും

ടിപ്പുവിനെ പോലുള്ള ധീരദേശാഭിമാനികളെ കൂതുന്നതിലൂടെ പരാജയപ്പെടുത്തിയതും തുർക്കി സുൽത്താനായിരുന്ന ഖലീഫയെ കീഴടക്കി, തുർക്കിയെ ബ്രിട്ടന്റെ രേണത്തിൽ കീഴിലാക്കിയതും ഈ വിരോധത്തിനു ശക്തി പകർന്നു. ഇക്കാലത്ത് പുക്കോട്ടൂരിൽ ഒരു ഖിലാഫത്ത് മഹാസമ്മേളനം നടന്നു. കെ. മാധവൻ നായർ, യു. ഗോപാലമേനോൻ, കൂര്യാട്ട് തങ്ങൾ, കട്ടിലശ്ശേരി മുഹമ്മദ് മുസ്ല്യാർ, കൊല്ലപ്പുറമ്പൻ അബ്ദുല്ല മുസ്ല്യാർ, കാരാട്ട് മൊയ്തീൻ കുട്ടിഹാജി എന്നീ നേതാക്കൾ പ്രസ്തുത സമ്മേളനത്തിൽ പ്രസംഗിച്ചു.

പുക്കോട്ടൂരിലെ ജനങ്ങളിൽ ഭൂരിപക്ഷമായിരുന്ന മാപ്പിളമാർ അധികവും സ്വന്തമായി ഭൂമിയില്ലാത്തവരും വരുമാനമാർഗ്ഗമില്ലാത്തവരുമായിരുന്നു. കഠിനാധ്വാനികളായിരുന്ന ഇവരുടെ വീടുകളിൽ മിക്കഭി വസവും പട്ടിണിയായിരുന്നു. പുക്കോട്ടൂരിലെ ഭൂമിയുടെ 60 ശതമാനവും നിലമ്പൂർ കോവിലകം വകയായിരുന്നു. അവർക്ക് പുക്കോട്ടൂരിൽ ഒരു കോവിലകമുണ്ട്. ഈ ഭൂമിയധികവും കുടിയാന്മാരായി പാട്ടത്തിനെടുത്തിരുന്നത് മാപ്പിളമാരായിരുന്നു. ജമ്മി-കുടിയാൻ ബന്ധം സൗഹാർദ്ദ പൂർണ്ണമായിരുന്നില്ല. അതുകൊണ്ടു തന്നെ അക്കാലത്ത് പുക്കോട്ടൂരിൽ അനേകം ജന്മി കുടിയാൻ സംഘട്ടനങ്ങൾ നടന്നിട്ടുണ്ട്.

പുക്കോട്ടൂരിൽ ഖിലാഫത്ത് പ്രസ്ഥാനം ധ്രുതഗതിയിൽ വളരുകയായിരുന്നു. നാട്ടുപ്രമാണിമാരും നാട്ടു പ്രധാനികളുമായിരുന്ന ചില മാപ്പിളമാർക്കും പുക്കോട്ടൂർ കോവിലകത്തെ ചിന്നനുണ്ണിത്തമ്പുരാനും ഈ വളർച്ച ഇഷ്ടപ്പെട്ടില്ല. ഖിലാഫത്ത് കമ്മിറ്റി തിരുരങ്ങാടി ആലി മുസ്ല്യാരുടെയും മലപ്പുറം കുഞ്ഞിത്തങ്ങളുടെയും ഉപദേശങ്ങളും നിർദ്ദേശങ്ങളുമനുസരിച്ചാണ് പ്രവർത്തിച്ചിരുന്നത്. ഇവർക്ക് രണ്ട് പേർക്കും പുക്കോട്ടൂർ നിവാസികളുടെ മേൽ വമ്പിച്ച സ്വാധീനമുണ്ടായിരുന്നു. ഖിലാഫത്ത് പ്രസ്ഥാനത്തെ എതിർത്തിരുന്ന നാട്ടുപ്രമാണികൾ തങ്ങളുടെ വിരോധം പരസ്യമായി പ്രകടിപ്പിച്ച് പകപോക്കലിനു തുനിഞ്ഞതോടെ രംഗം കൂടുതൽ വഷളായിത്തുടങ്ങി.

ഈ അവസരത്തിലാണ് വടക്കേവീട്ടിൽ മുഹമ്മദ് ഖിലാഫത്ത് പ്രസ്ഥാനത്തിന്റെ നേതൃനിരയിൽ

ലേക്ക് കടന്നുവന്നത്. അദ്ദേഹം പുക്കോട്ടൂർ വിലാഹത്ത് കമ്മിറ്റിയുടെ സിക്രട്ടറിയായി അവരോധിക്കപ്പെട്ടു. മുഹമ്മദ് നിലമ്പൂർ കോവിലകത്തെ ആറാം തിരുമുൽപ്പാടിന്റെ കാര്യസ്ഥനായിരുന്നു. മലബാറിൽ ഉയർന്നു വന്ന രാഷ്ട്രീയ പ്രബുദ്ധത അദ്ദേഹത്തെയും സാധിനിച്ചു. നിലമ്പൂരും പുക്കോട്ടൂരുമൊക്കെയുള്ള കുടിയാന്മാരെ സംഘടിപ്പിച്ച് 'കുടിയാൻ സംഘം' രൂപീകരിക്കുന്നതിലും അദ്ദേഹം താൽപര്യമെടുത്തു. വിലാഹത്ത്, നിസ്സഹകരണ പ്രസ്ഥാനങ്ങളുടെയും കുടിയാൻ സംഘത്തിന്റെയും നേതാവായി ഉയർന്ന മുഹമ്മദിനെ നിസ്സഹകരണം പഠഞ്ഞ് തിരുമുൽപ്പാട് ജോലിയിൽ നിന്ന് പിരിച്ചുയച്ചു. സർക്കാറിനെ പ്രീണിപ്പിക്കുകയായിരുന്നു തിരുമുൽപ്പാടിന്റെ ഉദ്ദേശ്യമെങ്കിലും കുടിയാൻ പ്രസ്ഥാനത്തോടും വിലാഹത്ത് പ്രസ്ഥാനത്തോടുമുള്ള എതിർപ്പിന്റെ പ്രതിഫലനമായിട്ടാണ് മുഹമ്മദും കുട്ടുകാരും ഇതിനെ കണക്കാക്കിയത്. കുടിയാന്മാരായ ഹിന്ദുക്കളും മുസ്ലിംകളും മുഹമ്മദിന്റെ കൂടെ ഉറച്ചു നിന്നു.

പിന്നീട് മുഹമ്മദിനെയും അനുയായികളെയും കള്ളക്കേസിൽ കുടുക്കുക എന്ന കൃത്യത്താണ് തിരുമുൽപ്പാടും അനുചരന്മാരും സ്വീകരിച്ചത്. 1921 ജൂലൈ 28ാം തീയതി നിലമ്പൂർ കോവിലകത്തിന്റെ പുക്കോട്ടൂരുള്ള പത്തായപ്പുര കള്ളത്തറക്കോലിട്ട് തുറന്ന് അവിടെ സൂക്ഷിച്ചിരുന്ന ഒരു തോക്കും 130 രൂപയും കൂറേ ആധാരങ്ങളും മോഷ്ടിച്ചുവെന്ന് മുഹമ്മദിന്റെ പേരിൽ കള്ളക്കേസുണ്ടാക്കി. മഞ്ചേരി സബ് ഇൻസ്പെക്ടർ ഗോവിന്ദമേനോൻ മുഹമ്മദിന്റെ ശത്രുവായ ഒരു നാട്ടുപ്രധാനിയുമായി ഗൂഢാലോചന നടത്തി മുഹമ്മദിന്റെ വീട് പരിശോധന നടത്തി. അവിടെ നിന്ന് ഒന്നും കണ്ടെടുക്കാൻ സാധിച്ചില്ല. ഇത് മുഹമ്മദിനെയും വിലാഹത്ത് പ്രസ്ഥാനത്തെയും അടിച്ചമർത്താനുള്ള ശ്രമമായിട്ടാണ് പരക്കെ വിലയിരുത്തപ്പെട്ടത്. ജൂലൈ 31-ാം തീയതി കോവിലകത്തെ കാര്യസ്ഥന്മാരിലൊരാളായ അപ്പക്കുട്ടിമേനോൻ മലപ്പുറം ഡിവിഷനിലെ ഇൻസ്പെക്ടറായിരുന്ന നാരായണമേനോനെ കണ്ട് പുക്കോട്ടൂരിൽ ഒരു വലിയ സംഘം ആളുകൾ തിരുമുൽപ്പാടിനെ ആക്രമിക്കുവാൻ മുഹമ്മദിന്റെ നേതൃത്വത്തിൽ ഒരുങ്ങിയിരിക്കുകയാണെന്ന് അറിയിച്ചു.

ഇതേതുടർന്ന്, ഇൻസ്പെക്ടർ നാരായണമേനോനും നറുകര അധികാരിയും കൂട്ടരും പുക്കോട്ടൂരിലെത്തുകയും ചെയ്തു. മുഹമ്മദിനെ വീട്ടിൽ നിന്നും വിളിച്ചുകൊണ്ടുവരാൻ അധികാരിയെ പറഞ്ഞയച്ചുവെങ്കിലും മുഹമ്മദ് അതിന് വഴങ്ങിയില്ല. വിവരമറിഞ്ഞ് രോഷം പുണ്ട വിലാഹത്ത് പ്രവർത്തകർ പള്ളിയിൽ

കയറി നകാരയടിച്ചു. അതിന്റെ ഫലമായി ആളുകൾ പെട്ടെന്ന് ഒരുമിച്ച് കൂടി. അവർ തക്ബീർ ധ്വനികളോടെ ഇൻസ്പെക്ടർ നാരായണമേനോൻ താവളമടിച്ചിരുന്ന കോവിലകത്തേക്ക് പോയി. സർക്കിൾ ഇൻസ്പെക്ടറെ വകവരുത്താനായിരുന്നു പരിപാടി. പേടിച്ചരണ്ടു നാരായണമേനോൻ മാപ്പുപറഞ്ഞപ്പോൾ പ്രവർത്തകർ പിരിഞ്ഞുപോയി.

അന്നുരാത്രി കോവിലകത്തെ ചിന്നനുണ്ണിത്തമ്പുരാൻ നിലമ്പൂരിലേക്ക് പുറപ്പെട്ടു. ഇൻസ്പെക്ടർ നാരായണമേനോൻ അന്ന് തിരിച്ചുപോയെങ്കിലും മുഹമ്മദിനെയും കുട്ടുകാരെയും അറസ്റ്റു ചെയ്യുവാനും പിന്നെയും പലവട്ടം വരികയുണ്ടായി. പോലീസിന്റെ ഈ പ്രകോപനപരമായ നടപടി ജനങ്ങളെ ഒന്നടങ്കം മുഹമ്മദിന്റെ അനുയായികളും അനുഭാവികളുമാക്കിത്തീർത്തു.

നേതാക്കൾ പുക്കോട്ടൂരിൽ

1921 ഓഗസ്റ്റ് 20ന് തിരുരങ്ങാടി പള്ളിക്ക് വെള്ളപ്പുഴാളം വെടിവെച്ചുവെന്ന വാർത്തകാട്ടുതീപോലെ പരന്നു. ഈ വാർത്ത അതിവേഗം തന്നെ പുക്കോട്ടൂരിലുമെത്തി. "പള്ളിക്കു വെടിവെച്ചിരിക്കുന്നു. ഇനി ജീവിച്ചിരുന്നിട്ടു കാര്യമില്ല" എന്ന തോന്നലാണ് മിക്കയാളുകൾക്കും ഉണ്ടായത്. കിട്ടിയ ആയുധങ്ങളുമായി അവർ തിരുരങ്ങാടിയിലേക്ക് മാർച്ച് ചെയ്യുവാൻ തീരുമാനിച്ചു. വെള്ളപ്പുഴാളവുമായി ഏറ്റുമുട്ടി വീരമൃത്യുവരിക്കാനായിരുന്നു അവരുടെ തീരുമാനം! വാർത്തയറിഞ്ഞ് കോൺഗ്രസ്, വിലാഹത്ത് നേതാക്കളായ എം.പി. നാരായണമേനോൻ, ജനാബ് അബ്ദുറഹിമാൻ സാഹിബ്, ഇ. മൊയ്തൂമൗലവി, ഗോപാലമേനോൻ എന്നിവർ പുക്കോട്ടൂരിൽ കൂതിച്ചെത്തി. എം.പിയുടെയും അബ്ദുറഹിമാൻ സാഹിബിന്റെയും സ്നേഹസാന്ദ്രവും വികാരതരളിതവുമായ ഉപദേശം അനുസരിച്ച് അവർ തങ്ങളുടെ തീരുമാനത്തിൽ നിന്ന് പിന്തിരിഞ്ഞു. പിന്നീടവർ മഞ്ചേരിയിലേക്ക് പോകുകയും അവിടത്തെ ഗവൺമെന്റ് ഖജനാവ് തകർത്ത് അളവറ്റു പണവും സമ്പത്തും പാവങ്ങൾക്കു വാരിയെറിഞ്ഞ് കൊടുക്കുകയും ചെയ്തു.

ഇതിനുശേഷം, കുപ്രസിദ്ധനായ ആമു സുപ്രബു, ഖാൻബഹദൂർ മൊയ്തീൻ കുട്ടി കുരിക്കളും ചിലർക്ക് വാറണ്ടുമായി പുക്കോട്ടൂരിൽ എത്തിയിരുന്നു. ഇവർക്കൊക്കെ പരാജയമാണ് പുക്കോട്ടൂരിൽ സംഭവിച്ചത്. തുടർന്ന് പുക്കോട്ടൂരും പരിസരപ്രദേശങ്ങളും വിലാഹത്ത് കമ്മിറ്റിയുടെ ഭരണത്തിൻ കീഴിലായി. പരിചയമില്ലാത്ത ആരെക്കണ്ടാലും പിടിച്ചുകൊണ്ടുപോയി പോലീസിന്റെ ആളാണോ എന്ന് നോക്കിയിരുന്നു. വടക്കേവീട്ടിൽ മുഹമ്മദ്, പഠാഞ്ചിരി കുഞ്ഞറമുട്ടി,

കാരാട്ട് മൊയ്തീൻകുട്ടി ഹാജി, മന്നെത്തൊടി ചെമ്പന കുഞ്ഞാലൻ, പൊറയിൽ കുഞ്ഞാക്കർ, കൊല്ലപ്പുറമ്പൻ അബ്ദുഹാജി എന്നിവരായിരുന്നു നേതാക്കൾ. പുക്കോട്ടൂരിലെ പോരാളികളുടെ രഹസ്യവിവരങ്ങൾ പോലീസിനെത്തിച്ചുകൊടുത്തതിന് അമ്പലത്തിങ്ങൽ കൃഷ്ണപ്പണിക്കർ, എരുമകുന്നൻ കുഞ്ഞമ്മദ്, മുണ്ടൻതേന്തു, മഞ്ചേരി സ്വദേശി വട്ടപ്പുറമ്പൻ അലവി എന്നിവർ കൊല്ലപ്പെട്ടു. പുക്കോട്ടൂരിലും പരിസരപ്രദേശങ്ങളിലും തോക്കുകളുള്ള വീടുകളിൽ കയറി തോക്കുകളെല്ലാം ചിലാഫത്ത് പ്രവർത്തകർ എടുത്തിരുന്നു. ഇതിൽ ചിലത് ഹിന്ദുസമുദായത്തിൽ പെട്ടവരുടെതായിരുന്നു. ഇതല്ലാതെ പുക്കോട്ടൂരിലെ കലാപത്തിൽ വർഗ്ഗീയതയുടെ നിരതനെ കാണാൻ സാധ്യമല്ല. കലാപകാരികളുടെ രോഷത്തിനിരയായവർ മിക്കവാറും ഗവൺമെന്റ് അനുകൂലികളായ മുസ്ലിംകളായിരുന്നു.

പുക്കോട്ടൂർ യുദ്ധം

1921 ഓഗസ്റ്റ് 20ന് കണ്ണൂരിൽ നിന്ന് ഒരു സംഘം പട്ടാളക്കാർ കോഴിക്കോട് വഴി മലപ്പുറത്തേക്ക് പുറപ്പെട്ടിരിക്കുന്നു എന്ന വിവരം ചിലാഫത്ത് കേന്ദ്രകമ്മിറ്റിക്കു കിട്ടി. ഉടനെതന്നെ ഈ വിവരം പുക്കോട്ടൂരിൽ അറിയിച്ചു. യുദ്ധകാഹളം മുഴങ്ങി. ധീരരായ മാപ്പിളപോരാളികൾ യുദ്ധത്തിനു തയ്യാറെടുത്തു. ഒരുക്കങ്ങൾ തകൃതിയായി നടന്നു. വടക്കേവീട്ടിൽ മുഹമ്മദ് കാരാട്ട് മൊയ്തീൻകുട്ടിഹാജിയും നേതൃത്വം നൽകി. കോഴിക്കോട് -മലപ്പുറം റൂട്ടിൽ നിരവധി സ്ഥലങ്ങളിൽ പാലങ്ങൾ പൊളിച്ചു. മരങ്ങൾ മുറിച്ചിട്ടും റോഡ് തടസ്സമുണ്ടാക്കി. പട്ടാളത്തിന് യാത്ര വളരെയധികം ക്ലേശകരമായിരുന്നുവെങ്കിലും എല്ലാം തരണം ചെയ്ത് ഓഗസ്റ്റ് 25ം തിയ്യതി അവർ അറവങ്കര വരെ എത്തി. പാപ്പാട്ടുങ്ങൾ പള്ളിക്കു സമീപമുള്ള വലിയ പാലം പൊളിച്ചിരുന്നതിനാൽ അന്നവർ കൊണ്ടോട്ടിയിലേക്കു മടങ്ങി.

ആഗസ്റ്റ് 26ന് വെള്ളിയാഴ്ച പട്ടാളം വീണ്ടും യാത്ര തുടർന്നു. പള്ളിപ്പണിക്ക് കരുതിവെച്ചിരുന്ന മരങ്ങളും തെങ്ങും എടുത്തിട്ട് താൽക്കാലികപാലം നിർമ്മിച്ച് അവർ വാഹനങ്ങൾ മുന്നോട്ടെടുത്തു.

യുദ്ധസന്നദ്ധരായ നാട്ടുകാർ മുൻതീരുമാന പ്രകാരം പുക്കോട്ടൂരിനും പിലാക്കലിനുചിടയ്ക്കുള്ള പാടത്തിന്റെ കരയിലും പാടത്തും കിഴക്കുഭാഗത്തുള്ള തോട്ടിലും വടക്കുകിഴക്കായി കൂട്ടിയിട്ടിരുന്ന മണൽകുമ്പാരത്തിനു പിന്നിലും മറഞ്ഞുപട്ടാളത്തെ കാത്തിരുന്നു. മൊത്തം രണ്ടായിരത്തിലധികം ആളുകളുണ്ടായിരുന്നു. പുക്കോട്ടൂർ അംശക്കാർക്ക് പുറമെ പൊടിയാട്, മേൽമുറി, വള്ളുവമ്പം, പുല്ലൂർ, വീമ്പൂർ, ആനക്കയം, പന്തല്ലൂർ,

പൊങ്ങിക്കാട്, പൊറ്റിനിപ്പുറം, മലപ്പുറം തുടങ്ങിയ പ്രദേശങ്ങളിൽ നിന്നുള്ള ആളുകളും യുദ്ധത്തിൽ പങ്കെടുക്കാനെത്തിയിരുന്നു. വലിയ ഒരു പുളിമരം മുറിച്ചിട്ട് റോഡിൽ തടസ്സമുണ്ടാക്കി.

22 ലോറികളിലും 25 സൈക്കിളുകളിലും മായാണ് പട്ടാളക്കാർ എത്തിയത്. പട്ടാളത്തിന്റെ മുൻനിര പിലാക്കലൈത്തിയപ്പോൾ മുന്നിലെ ലോറിക്ക് വെടിവെക്കാനും അതോടൊപ്പം നാലുഭാഗത്തുനിന്നും വളയാമെന്നുമായിരുന്നു പരിപാടി. പക്ഷേ യുദ്ധശക്തം മെനയുമ്പോൾ സ്ഥലത്തില്ലാതിരുന്ന പറാഞ്ചീരി കുഞ്ഞറമുട്ടിയും, അയ്യമുവും ഈ തീരുമാനമറിഞ്ഞിരുന്നില്ല. അവർ അവസാനമായിരുന്നു എത്തിച്ചേർന്നത്. മൺകുന്നക്ക് പിന്നിലിരുന്നിരുന്ന കുഞ്ഞറമുട്ടി രണ്ടോ മൂന്നോ ലോറി പാടത്തു ഭാഗത്തേക്കു കടന്നതോടെ ലോറിനേരെ വെടിവെച്ചു. വെടിയൊച്ച കേട്ടതോടെ പട്ടാളലോറികൾ പിന്നോട്ടുപോവുകയും പുക്കോട്ടൂർഭാഗത്ത് ഇറങ്ങുകയും ചെയ്തു. പട്ടാളം പുക ബോംബെറിഞ്ഞു. പുകനിറഞ്ഞതോടെ കലാപകാരികൾക്ക് തങ്ങളുടെ തോക്കുകൾ ശരിയായ രീതിയിൽ ഉപയോഗിക്കാൻ കഴിഞ്ഞില്ല. അവരുടെ ബുള്ളറ്റുകളുടെ ഉന്നം പിഴച്ചു. എങ്കിലും അവർ പട്ടാളത്തിനു കഴിയുന്നത്ര നാശനഷ്ടങ്ങൾ വരുത്തി. പുകയുടെ മറവിൽ പട്ടാളം തങ്ങളുടെ യന്ത്രത്തോക്കുകൾ പ്രവർത്തനസജ്ജമാക്കി റോഡിൽ നിരത്തി. പുക ഒട്ടൊന്നടങ്ങിയപ്പോൾ പത്തോളം പട്ടാളക്കാർ നിരായുധരായി പിലാക്കൽ ഭാഗത്തേക്ക് നടന്നു. ഇത് ചതിയാണെന്നറിയാതെ പതിയിരുന്ന മാപ്പിള യോദ്ധാക്കൾ ആവേശപൂർവ്വം അവരെ പിടിക്കാൻ മുന്നോട്ടുവന്നു. പട്ടാളം പെട്ടെന്ന് പിന്നോട്ടോടി യന്ത്രത്തോക്കുകളുടെ പിന്നിലെത്തി. അവരുടെ മെഷീൻ ഗണ്ണുകൾ ഗർജ്ജിക്കാൻ തുടങ്ങി. പിന്തുടർന്ന പോരാളികളെ മുഴുവൻ വധിച്ചു. ഇത് രണ്ട് പ്രാവശ്യം ആവർത്തിച്ചു. കൂടുതൽ ആളുകൾ മരിക്കാനിടയായത് ഇക്കാരണത്താലാണ്. ആദ്യം വെടിവെച്ച കുറുമുട്ടിയും അയ്യമുവും കയ്യിലുണ്ടായിരുന്ന 100ഓളം തിരകൾ തീർന്നപ്പോൾ വെളിയിൽ വന്ന് ധീരരക്തസാക്ഷികളായി. പുക്കോട്ടൂരിന്റെ നായകൻ വടക്കേവീട്ടിൽ മുഹമ്മദ് സാഹിബും യുദ്ധത്തിൽ ശഹീദായി. മൂന്നുമണിക്കുറിലധികം നീണ്ടുനിന്ന യുദ്ധത്തിൽ നാനൂറോളംപേർ രക്തസാക്ഷികളായി. ഇവർക്കൊക്കെ നെഞ്ചിനായിരുന്നു വെടികൊണ്ടിരുന്നതെന്ന് ചരിത്രകാരന്മാർ പറയുന്നു!! ഇത് അവരുടെ അസാധാരണമായ ധൈര്യത്തെയും അടിയുറച്ച വിശ്വാസത്തെയുമാണ് പ്രതിഫലിപ്പിക്കുന്നത്. അവരുടെ ഏറ്റവും വലിയ ആയുധം അഭിമാനബോധവും അടിയുറച്ച വിശ്വാസവുമായിരുന്നു. അവർ ദൈവത്തിന്റെ മാർഗത്തിലാണ്

പടപൊരുതിയത്. രാജ്യസന്നേഹം ഈമാനിയൻ്റെ ഭാഗമാണെന്ന് വിശ്വസിച്ചവരായിരുന്നു പുക്കോട്ടൂർ യുദ്ധത്തിൽ പങ്കെടുത്ത പോരാളികൾ! പോലീസ് സുപ്രണ്ട് ബേസ്റ്റൺ ലങ്കാസ്റ്ററും രണ്ട് പട്ടാളക്കാരും വധിക്കപ്പെട്ടു.

യുദ്ധാനന്തരം മലപ്പുറത്തേക്ക് മടങ്ങുകയായിരുന്ന പട്ടാളലോറികളിൽ ഒന്ന് കുമാളിപ്പടിയിൽ വെച്ച് മങ്കരത്തൊടിയിൽ കുഞ്ഞഹമ്മദ് എന്ന മാപ്പിളസേനാനി തകർത്തു. കമാൻറിംഗ് ഓഫീസർ ലാങ്കർസായിപ്പും നാല് പട്ടാളക്കാരും കയറിയിരുന്ന ലോറിയിലേക്ക് കൈബോംബറിയുകയായിരുന്നു. ലാങ്കർസായിപ്പും പട്ടാളക്കാരും ലോറിയും ചിന്നിച്ചിതറി. കുഞ്ഞഹമ്മദ് ഹാജി തന്റെ ദേഹം മരത്തോട് ചേർത്ത് ബന്ധിച്ചിരുന്നു. പട്ടാളക്കാരുടെ വെടിയേറ്റ് ആധീരസേനാനി കിടന്ന കിടപ്പിൽ മരിച്ചു. വെടിയേറ്റ് ദേഹം തുന്നംപാടിയിരുന്നു. യുദ്ധത്തിൽ വിജയികളായ വെള്ളപ്പട്ടാളം റോഡുവക്കി ലെ വീടുകളെല്ലാം അഗ്നിക്കിരയാക്കി. 60 മയ്യിത്തുകൾ പട്ടാളക്കാർ വലിച്ചിഴച്ച് ചെറുകാവൽ മുസക്കുട്ടി എന്നയാളുടെ പുരയിടത്തിലിട്ട് പുരയ്ക്കു തീ കൊളുത്തി യിരുന്നുവെങ്കിലും മയ്യിത്തുകൾക്ക് ഒന്നും സംഭവിച്ചില്ലെന്ന് പഴമക്കാർ പറയുന്നു.

യുദ്ധം അവസാനിച്ച ഉടൻ തന്നെ ആളുകൾ യുദ്ധമുരയിലേക്ക് കുതിക്കുകയും മയ്യത്തുകൾ എടുത്ത് മറവ് ചെയ്യുന്നതിൽ വ്യാപൃതരാവുകയും ചെയ്തു. ഇതിനുശേഷവും മോങ്ങരം, കോണോംപാറ, വള്ളുവമ്പം, പോത്തുവെട്ടിപ്പാറ, മേൽമുറി തുടങ്ങിയ സ്ഥലങ്ങളിൽ വെച്ച് നിരവധി ഏറ്റുമുട്ടലുകൾ ബ്രിട്ടീഷ് പട്ടാളവുമായി നടന്നിട്ടുണ്ട്. നിരവധി പേരെ പട്ടാളം പിടിച്ചുകൊണ്ടുപോയി. ചിലരെ അന്തമാനിലേക്ക് നാടുകടത്തി. കുറെയാളുകളെ തൂക്കിക്കൊന്നു. ഏതാനുംപേരെ ബെല്ലാരി, സേലം, തൃശ്ശൂർപ്പള്ളി ജയിലുകളിലേക്കയച്ചു. കുട്ടപ്പിഴ ചുമത്തപ്പെട്ടു. പുക്കോട്ടൂരിൽ അനേകം ആളുകൾക്ക് സാതന്ത്ര്യസമരസേനാനികൾക്കുള്ള പെൻഷൻ ലഭിക്കുന്നുണ്ട്.

ഇന്ത്യൻ സാതന്ത്ര്യസമരചരിത്രത്തിൽ ബ്രിട്ടനു നേരിടേണ്ടിവന്ന ഒരേയൊരു യുദ്ധം പുക്കോട്ടൂർ യുദ്ധമാണെന്ന് ഇംഗ്ലീഷുകാർ രേഖപ്പെടുത്തിയിട്ടുണ്ട്. ത്യാഗപുരണ്ണവും രക്തപങ്കിലവുമായ ഈ പോരാട്ടം പുക്കോട്ടൂരിലെ പുതുതലമുറയ്ക്കെന്തെന്നും അഭിമാനവും ആവേശവുമായിരിക്കും. മാപ്പിളമാരെ അടിച്ചമർത്താൻ സാതന്ത്ര്യം നൽകിയ ഹിച്ച്കോക്കിന് വള്ളുവമ്പ്രത്ത് ഒരു സ്ഥലം പണിതിരുന്നു. തദ്ദേശീയരുടെ പ്രതിഷേധം കാരണം അധികാരികൾക്ക് അത് പൊളിച്ചുമാറ്റേണ്ടിവന്നു. സ്ഥലം പഞ്ചായത്ത് അകയർചെയ്തു. പിന്നീട് അവിടെ കെ.എസ്.ആർ.ടി.സി. 'വാഗൺട്രാജഡി'

വാഗൺ മോഡലിൽ ഒരു ബസ് വെയിറ്റിംഗ് ഷെഡ് നിർമ്മിച്ചു. ബാക്കിസ്ഥലത്ത് പഞ്ചായത്ത് സീതിഹാജിയുടെ പേരിൽ ഒരു ഷോപ്പിംഗ് കോംപ്ലക്സ് കെട്ടിടം പടുത്തുയർത്തി.

ഭരണചരിത്രം

മലബാർ ഡിസ്ട്രിക് ബോർഡിൻ്റെ ഭാഗമായിരുന്ന പുക്കോട്ടൂർ അംശം പഞ്ചായത്തായി രൂപംകൊണ്ടത് 1956 സെപ്തംബറിലാണ്. അറവങ്കര, പുക്കോട്ടൂർ, വെള്ളൂർ എന്നീ ദേശങ്ങളടങ്ങിയതാണ് പുക്കോട്ടൂർ അംശം. ഒന്നാമത്തെ ബോർഡ് മീറ്റിംഗ് നടന്നത് 11-10-1956ലാണ്. പുക്കോട്ടൂർ-മഞ്ചേരിറോഡിന് സ്ഥലം കിട്ടാൻ പ്രയാസം അനുഭവപ്പെട്ടപ്പോൾ ഒരു പഞ്ചായത്ത് ഉണ്ടായിരുന്നുവെങ്കിൽ സ്ഥലം കിട്ടുമായിരുന്നു എന്ന ചിന്തയാണ് ഈ പഞ്ചായത്തിൻ്റെ രൂപീകരണത്തിന് പ്രേരകമായ സംഭവം. പഞ്ചായത്തിൻ്റെ ആദ്യത്തെ പ്രസിഡണ്ട് കാരാട്ട് മുഹമ്മദ് ഹാജിയാണ്. ആദ്യത്തെ വനിതാമെമ്പർ കൊല്ലപ്പറമ്പൻ ഫാത്തിമ. ഹരിജൻ സംവരണസീറ്റിൽ മത്സരിച്ചുജയിച്ച ആദ്യത്തെ അംശം പി. നാടിയാണ്. 1962-ൽ ഡിസ്ട്രിക് ബോർഡ് ഗവൺമെൻ്റ് പിരിച്ചുവിടുകയും വള്ളുവമ്പ്രം അംശം പുക്കോട്ടൂർ പഞ്ചായത്തിൻ്റെ ഭാഗമായിത്തീരുകയും ചെയ്തു.

ഒന്നാമത്തെ പഞ്ചായത്ത് ബോർഡ് അംഗങ്ങൾ

1. കാരാട്ട് മുഹമ്മദ് ഹാജി(പ്രസിഡൻ്റ്)
2. കെ.പി.മോയിൻ (വൈസ് പ്രസിഡൻ്റ്)
3. എം.പി. ശേഖരൻ നായർ
4. കെ.പി. മുഹമ്മദ്
5. എം. ഹംസഹാജി
6. പി. ആലിയമ്മ
7. പി.നാടി
8. കെ. രാമൻ നായർ

ജനങ്ങളെല്ലാവരും ഒരു സ്ഥലത്ത് ഒരുമിച്ച് കൂടിക്കെപൊക്കിവോട്ടുചെയ്താണ് പ്രഥമപഞ്ചായത്ത് ബോർഡംഗങ്ങളെ തിരഞ്ഞെടുത്തത്.

പഞ്ചായത്തിന് ഒരു സ്ഥലം ഓഫീസ് കെട്ടിടം നിർമ്മിക്കണമെന്നതായിരുന്നു യോഗത്തിൻ്റെ ആദ്യതീരുമാനം. രാത്രി 10 മണിക്ക് തുടങ്ങിയ യോഗം 11 മണിക്ക് പിരിഞ്ഞു. 1905 രൂപ വരവും 1905 രൂപ ചെലവും പ്രതീക്ഷിക്കുന്നതായിരുന്നു ആദ്യത്തെ ബജറ്റ്.

1963-ൽ ബോർഡ് പിരിച്ചുപടികയും ഡിസംബർ വരെ സ്പെഷൽ ഓഫീസർ ഭരണം നടത്തുകയും ചെയ്തു. 1963 ഡിസംബറിൽ തെരഞ്ഞെടുപ്പ് നടക്കുകയും രണ്ടാമത്തെ ബോർഡ് അധികാരത്തിൽ വരികയും ചെയ്തു.

ബോർഡ് അംഗങ്ങൾ

1. കാരാട്ട് മുഹമ്മദ് ഹാജി (പ്രസിഡണ്ട്)
2. കോടാലി മുഹമ്മദ് (വൈസ് പ്രസിഡണ്ട്)
3. കുറുത്തേടത്ത് ആലി
4. കൊല്ലപ്പറമ്പൻ അഹമ്മദ്
5. വിളക്കിണി മൊയ്തീൻ, 6. എൻ. കൊറ്റൻ
7. പി. സൈതാലി മാസ്റ്റർ
8. കൊല്ലപ്പറമ്പൻ ഫാത്തിമ 9. എം.മൊയ്തീൻകുട്ടി.

പിന്നീട് 1979 സപ്തംബറിലാണ് പഞ്ചായത്ത് തെരഞ്ഞെടുപ്പ് നടന്നത്.

ബോർഡ് അംഗങ്ങൾ

1. കാരാട്ട് മുഹമ്മദ് ഹാജി (പ്രസിഡണ്ട്)
2. കോടാലി മുഹമ്മദുണ്ണി ഹാജി (വൈ.പ്രസി)
3. വി.ടി അലവികുട്ടി 4. കെ.മൊയ്തീൻകുട്ടി
5. കെ. കുഞ്ഞമ്മദ് ഹാജി 6. എം. അബ്ദുല്ല ഹാജി.
7. എം. ചുലൻ 8. പി. ഹസ്സൻ കുട്ടി
9. ചോലമറിയമ്മ

1948ൽ പഞ്ചായത്ത് ബോർഡുകൾ പിരിച്ചുവിടുകയും 4 വർഷം സ്പെഷൽ ഓഫീസർ ഭരണം നടത്തുകയും ചെയ്തു. കാരാട്ട് മുഹമ്മദ് ഹാജി 27 വർഷക്കാലം പഞ്ചായത്തിന്റെ പ്രസിഡണ്ട് സ്ഥാനം വഹിച്ചിട്ടുണ്ട്.

1988-ൽ തെരഞ്ഞെടുപ്പ് നടക്കുകയും കെ.മുഹമ്മദുണ്ണി ഹാജി പ്രസിഡണ്ടായുള്ള ബോർഡ് അധികാരത്തിൽ വരികയും ചെയ്തു. കെ.പി.ഉണ്ണിതുഹാജിയായിരുന്നു വൈസ് പ്രസിഡണ്ട്. കെ.ഐ.മുഹമ്മദ് ഹാജി, എ.മുഹമ്മദ് എന്ന കുഞ്ഞാൻ, ടി.വി. മുഹമ്മദ് ഹാജി, കെ.പി.മറിയമ്മ, സി. ഫാത്തിമ, എം. അബ്ദുല്ല ഹാജി, കെ.കുഞ്ഞമ്മദ് ഹാജി, എം. ചുലൻ എന്നിവർ അംഗങ്ങളായിരുന്നു. 1991-ൽ കെ. മുഹമ്മദുണ്ണി ഹാജി പുൽപറ്റ ഡിവിഷനിൽ നിന്നും ജില്ലാ കൗൺസിലിലേക്കു തിരഞ്ഞെടുക്കപ്പെടുകയും കെ.ഐ. മുഹമ്മദ് ഹാജി പ്രസിഡണ്ടായി തിരഞ്ഞെടുക്കപ്പെടുകയും ചെയ്തു.

ത്രിതലപഞ്ചായത്ത് രാജ് നിയമപ്രകാരം 1995 സപ്തംബർ 25ന് നടന്ന തെരഞ്ഞെടുപ്പിലാണ് നിലവിലുള്ള ബോർഡ് അംഗങ്ങൾ തെരഞ്ഞെടുക്കപ്പെട്ടത്. ഒക്ടോബർ 2നാണ് പഞ്ചായത്തുകൾക്ക് അധികാരം ലഭിച്ചത്.

നിലവിലുള്ള ബോർഡംഗങ്ങൾ

1. കെ. മുഹമ്മദുണ്ണി ഹാജി (പ്രസിഡൻ്റ്)
2. എ.മുഹമ്മദ് എന്ന കുഞ്ഞാൻ (വൈസ് പ്രസിഡണ്ട്)
3. കെ.പി.ഉണ്ണിതുഹാജി (സ്റ്റാൻറിംഗ് കമ്മിറ്റി ചെയർമാൻ)
4. പി.എ.സലാം 5. എം.ടി.അലി,
6. പി. ആയിശ 7. കെ.ഫാത്തിമകുട്ടി,
8. യു.സക്കറിയ്യ 9. പി. പാത്തുമ്മ
10. എം. ചുലൻ 11. ഒ.എം. ജബ്ബാർ ഹാജി.

മലപ്പുറം ബ്ലോക്ക് പഞ്ചായത്തിന്റെ ഭാഗമായ പുക്കോട്ടൂർ പഞ്ചായത്തിലെ ബ്ലോക്കു ഡിവിഷനുകൾ വള്ളുവമ്പ്രം ഡിവിഷൻ, പുക്കോട്ടൂർ ഡിവിഷൻ എന്നിവയാണ്. വള്ളുവമ്പ്രം ഡിവിഷനിൽ നിന്ന് തിരഞ്ഞെടുക്കപ്പെട്ട ബ്ലോക്ക് പ്രസിഡണ്ടാണ് ടി.വി.ഇബ്രാഹീം. പുക്കോട്ടൂർ ഡിവിഷനിൽ നിന്ന് തെരഞ്ഞെടുക്കപ്പെട്ടത് കാരാട്ട് സീനത്തിനെയാണ്. ജില്ലാ പഞ്ചായത്ത് മണ്ഡല കോണ്ടോട്ടി ഡിവിഷന്റെ ഭാഗമാണ്. സി.മുഹമ്മദ് മദനിയാണ് പ്രസ്തുത മണ്ഡലത്തിൽ നിന്ന് തിരഞ്ഞെടുക്കപ്പെട്ടത്. പഞ്ചായത്തിന്റെ രൂപീകരണകാലം മുതൽ ഭരണചക്രം തിരിക്കുന്നത് ഇന്ത്യൻ യൂണിയൻ മുസ്ലിം ലീഗ് എന്ന രാഷ്ട്രീയ കക്ഷിയാണ്.

പഞ്ചായത്തിൽ സേവനം ചെയ്ത ഉദ്യോഗസ്ഥരിൽ ശ്രദ്ധേയരും നന്ദിപൂർവ്വം സ്മരിക്കപ്പെടേണ്ടവരുമാണ് കെ.പി. രാധാകൃഷ്ണൻ, കുറുത്തേടത്ത് അബ്ദു, പുനോട്ടത്തിൽ മുഹമ്മദ് എന്നിവർ. കെ.പി. രാധാകൃഷ്ണനാണ് ആദ്യത്തെ ക്ലർക്ക്. 1960ൽ ബിൽ കളക്ടർ കംപ്യൂൺ ആയി ജോലിയിൽ പ്രവേശിച്ചയാളാണ് കുറുത്തേടത്ത് അബ്ദു. വിദ്യാഭ്യാസയോഗ്യതയുള്ള ഒരാളെ തെരഞ്ഞു തടന്ന് ഒടുവിൽ അബ്ദുവിനെ കണ്ടെത്തുകയായിരുന്നു. നിയമനം ലഭിച്ച ശേഷം പിരിഞ്ഞുപോവുന്നത് വരെ ഈ പഞ്ചായത്തിൽ സേവനമനുഷ്ഠിച്ച വ്യക്തിയാണ് പുനോട്ടത്തിൽ മുഹമ്മദ്. പഞ്ചായത്തിന്റെ പുരോഗതിക്ക് അർപ്പണ ബോധത്തോടെ പ്യൂൺ എന്ന നിലയിലും നാട്ടുകാരൻ എന്ന നിലയിലും അദ്ദേഹം കഠിനാധ്വാനം ചെയ്തിട്ടുണ്ട്.

ഉത്സവങ്ങൾ

വിപുലമായ രീതിയിൽ ആഘോഷിച്ചിരുന്ന പല നേർച്ചകളും പഞ്ചായത്തിൽ നടത്തപ്പെട്ടിരുന്നു. അവയിൽ പ്രധാനപ്പെട്ടതാണ് പുല്ലാര നേർച്ച, പുക്കോട്ടൂർ നേർച്ച, പോത്താലപ്പള്ളിയാളി നേർച്ച എന്നിവ. ഇവയ്ക്ക് പുറമെ അത്താണിയ്ക്കലും ചെറിയതോതിൽ ഒരുനേർച്ചയുണ്ടായിരുന്നു. ബാൻഡ് വാദ്യങ്ങളും കരിമരുന്ന് പ്രയോഗങ്ങളും നേർച്ചകളുടെ പ്രത്യേകതകളായിരുന്നു. പുല്ലാര നേർച്ചയിലെ പുലർച്ചെയുള്ള 'കമ്പം' കത്തിക്കലും തെങ്ങിൻ ചക്രം കത്തിക്കലും ആകർഷണീയവും അതിമനോഹരവുമായ കാഴ്ചയായിരുന്നു. ഇപ്പോൾ ഈ നേർച്ചകൾ അന്നദാനം നടത്തിപ്പിറഞ്ഞുപോകുകയാണ് പതിവ്. ഇവയെക്കൂടാതെ മറ്റുപല അന്നദാനനേർച്ചകളും പഞ്ചായത്തിൽ ആഘോഷിക്കപ്പെടുന്നുണ്ട്.

താലപ്പൊലികളും, വേല, കളംപാട്ട് എന്നിവയും ഇവിടെ ആഘോഷപൂർവ്വം നടത്തപ്പെടുന്ന ഉത്സവങ്ങളാണ്. പട്ടന്മാർ തൊടി താലപ്പൊലി, അമ്പാളിക്കുത്ത് താലപ്പൊലി എന്നിവ അവയിൽ പ്രധാനപ്പെട്ടവയാണ്.

537

ഭൂമി ജലം, ജനം



പുക്കോട്ടൂർ, വള്ളുവമ്പ്രം അംശങ്ങളിലായി 2063.15 ഹെക്ടർ വിസ്തീർണ്ണമുള്ള ഭൂപ്രദേശമാണ് പുക്കോട്ടൂർ വില്ലേജ്. മൊറയൂർ, പുൽപറ്റ, നറുകര, ആനക്കയം, മേൽമുറി വില്ലേജുകൾ അതിരിടുന്ന ഈ വില്ലേജിൽ വെള്ളൂർ, അറവങ്കര, പുക്കോട്ടൂർ, വള്ളുവമ്പ്രം, പുല്ലാനൂർ, മുതിരിപറമ്പ് എന്നിങ്ങനെ ആറുദേശങ്ങളുണ്ട്.

പട്ടിക - 1

ക്രമനമ്പർ	ദേശത്തിന്റെ പേര്	വിസ്തീർണ്ണം (ഏക്കറിൽ)
1	വെള്ളൂർ	1426.56
2	അറവങ്കര	250.05
3	പുക്കോട്ടൂർ	794.58
4	വള്ളുവമ്പ്രം	1104.65
5	പുല്ലാനൂർ	1050.92
6	മുതിരിപറമ്പ്	461.77

അവലംബം : 1981ലെ സെൻസസ് റിപ്പോർട്ട്

ഭൂപ്രകൃതിയനുസരിച്ച് പുക്കോട്ടൂർ പഞ്ചായത്തിനെ മൂന്നായി തരം തിരിക്കാം.

1. ഉയർന്ന പ്രദേശങ്ങൾ
2. ചരിവുപ്രദേശങ്ങൾ
3. താഴ്വരകൾ

മേമാട്, കാട്ടാരം, മാണിപറമ്പ്, കോട്ടമൽ, ചേലക്കുന്ന്, തടപ്പറമ്പ്, പാലംകുന്നമ്മൽ, കാക്കാക്കുന്നു, കല്ലച്ചാൽ, കുന്നേങ്ങൽ, പുല്ലുപാറ, പാറോട്ടി, പനക്കൽ കൂണ്ട്, കുറുക്കൻ കൂന്ന്, പോക്കാട്, മൈലാടി തുടങ്ങിയ പ്രദേശങ്ങൾ ഉയർന്ന പ്രദേശങ്ങളാണ്. ഏറ്റവും ഉയരംകൂടിയ പ്രദേശം വടക്കുഭാഗത്ത് മേമാട് മലയും തെക്കുഭാഗത്ത് മൈലാടിപ്പാറയുമാണ്.

താഴ്വരയിൽ കൂടുതൽ പ്രദേശങ്ങളും വയലുകളാണ്. താഴ്വരകൾക്കും ഉയർന്നപ്രദേശങ്ങൾക്കും ഇടയിലായി ചരിവുപ്രദേശങ്ങൾ സ്ഥിതിചെയ്യുന്നു. ചരിവുപ്രദേശങ്ങളും താഴ്വരകളും പൊതുവെ കൃഷിക്കനുയോജ്യമാണ്.

മാണ്. ഉയർന്ന പ്രദേശങ്ങളിൽ കൂടുതലും കരിങ്കൽ ഖനനവും ചെങ്കല്ലുകളുടെ ഖനനവും നടന്നുവരുന്നു. മൈലാടിയിലെ ക്വാറികളിൽ നിന്ന് ജില്ലയുടെ വിവിധ ഭാഗങ്ങളിലേക്ക് കരിങ്കല്ലുകൾ കൊണ്ടുപോകുന്നുണ്ട്. താഴ്വരയിലെ പാടശേഖരങ്ങൾ മണ്ണിട്ടുമുടുന്ന പ്രവണത കൂടിവരുന്നത് കൂടുതൽ പരിസ്ഥിതി പ്രശ്നങ്ങൾ സൃഷ്ടിച്ചേക്കാം.

മൺതരണങ്ങൾ

ചരൽകലർന്ന ചെമ്മണ്ണ്, പൂഴി കലർന്ന ചളിമണ്ണ് എന്നീ മൺ തരങ്ങളാണ് പ്രധാനമായും ഈ പഞ്ചായത്തിലുള്ളത്. ചില ഉയർന്ന പ്രദേശങ്ങളിൽ കരിമ്പാറകൾ കാണുന്നുണ്ട്.

പൂഴികലർന്ന ചളിമണ്ണ് പഞ്ചായത്തിലെ 220 ഹെക്ടർ പ്രദേശത്തായി പരന്നുകിടക്കുന്നു. ഇത്തരം മണ്ണുള്ള പാടശേഖരങ്ങൾ നെല്ല്, പച്ചക്കറി എന്നീ കൃഷികൾക്കനുയോജ്യമാണ്. ചരൽ കലർന്ന ചെമ്മണ്ണുള്ള ഇവിടത്തെ പറമ്പുകൾ തെങ്ങുകൃഷിക്ക് യോജിച്ചതാണ്. മണ്ണിൽ നൈട്രജൻ, പൊട്ടാസ്യം എന്നിവയുടെ അംശം കുറവാണ്. ഫോസ്ഫറസിന്റെ അളവ് മധ്യമാവസ്ഥയിലാണ്.

ജലം

കൃഷിക്കുപറ്റിയ മണ്ണുണ്ടെങ്കിലും വേനൽക്കാലത്ത് വെള്ളം കുറവായതിനാൽ ബുദ്ധിമുട്ടനുഭവിക്കുന്നു. മഴയുടെ കാര്യത്തിൽ കൃത്യതയില്ല. കാലവർഷവും തുലാവർഷവും നല്ല രീതിയിൽ കിട്ടിയാലും അന്ന് വെള്ളം ശേഖരിച്ചുവെച്ച് വേനൽക്കാലത്ത് ഉപയോഗപ്പെടുത്താൻ സംവിധാനങ്ങളില്ല. പ്രധാനതോടുകളിൽ അണകെട്ടിയാൽ ഈ പ്രശ്നം ഏറെക്കുറെ പരിഹരിക്കാം. എല്ലാകാലത്തും വെള്ളം കിട്ടുന്ന ചില കുളങ്ങളും ചോലകളുമുണ്ട്. അവ ഫലപ്രദമായി സംരക്ഷിക്കപ്പെടേണ്ടതുണ്ട്. വെള്ളക്കെട്ട് കൊണ്ട് കൃഷി നശിക്കാനിടവരുന്ന പ്രത്യേകപ്രദേശങ്ങളില്ല. മിക്കവാർഡുകളിലും വേനൽക്കാലത്ത് കുടിവെള്ളക്ഷാമം നേരിടുന്നു.

ജനം

4010 വീടുകളിലായി 25253 പേർ താമസിക്കുന്ന പുക്കോട്ടൂർ പഞ്ചായത്തിലെ ഭൂരിഭാഗം ജനങ്ങളും കൂലി വേല ചെയ്തു ജീവിക്കുന്നവരാണ്. കൃഷിയായിരുന്നു

578

മുൻ മുഖ്യതൊഴിൽ. ഇപ്പോൾ കർഷകത്തൊഴിലാളികൾ വളരെ കുറവാണ്, വ്യവസായശാലകളിൽ തൊഴിൽ ചെയ്യുന്നവരും സർക്കാർ ജോലിക്കാരും വളരെ പരിമിതമായ എണ്ണമേയുള്ളൂ. ഓട്ടോറിക്ഷാ ഡ്രൈവർമാരായി തൊഴിലെടുക്കുന്നവരിലധികവും യുവാക്കളാണ്. ബസ്സ്, ലോറി എന്നിങ്ങനെയുള്ള വാഹനങ്ങളിൽ ജോലി ചെയ്യുന്നവരുമുണ്ട്. ഗൾഫിൽ ജോലി തേടി പോകുന്ന ഒരു പ്രവണത

കളും സാക്ഷരരാണ്. തുടർ സാക്ഷരതാ പ്രവർത്തനങ്ങളുടെ കുറവുനിമിത്തം പല നവസാക്ഷരരും പഠന പ്രവർത്തനങ്ങൾ ഒഴിവാക്കിയ മട്ടാണ്

ജനസംഖ്യയിൽ ഭൂരിഭാഗം വരുന്നത് മുസ്ലിംകളാണ്, ബാക്കി ഹിന്ദുക്കളും. ഈയിടെ അന്യപ്രദേശങ്ങളിൽ നിന്നും ജോലിക്കെത്തി ഇവിടെ സ്ഥിരതാമസമാക്കിയ കുറച്ച് ക്രിസ്തീയ മതസ്ഥരുമുണ്ട്. മതസഹിഷ്ണുത

പട്ടിക - 2
ജനസംഖ്യാ വിവരം

ആകെ ജനസംഖ്യ			0-6 Age group			പട്ടികജാതി			പട്ടികവർഗ്ഗം		
ആൺ	പെൺ	ആകെ	ആൺ	പെൺ	ആകെ	ആൺ	പെൺ	ആകെ	ആൺ	പെൺ	ആകെ
12603	12650	25253	2375	2260	4635	949	926	1875	2	-	2

അവലംബം: സെൻസസ് ഓഫ് ഇന്ത്യ - 1991

ഉണ്ടായിരുന്നുവെങ്കിലും ഗൾഫ് നാടുകളിലെ നിയമത്തിന്റെ കാര്യം കാരണം താൽകാലിക വിസക്കാർ തിരിച്ചു വന്ന് 'തൊഴിലില്ലാപട'യിൽ എണ്ണം വർദ്ധിച്ചുവരുന്നത് സ്ഥിരം കാഴ്ചയാണ്. സ്ഥിരമായ വിദേശജോലിയുള്ളവളരെ കുറച്ചുപേരെയുള്ളൂ. തൊഴിലില്ലാത്ത ചെറുപ്പക്കാർ വളരെയധികമുള്ള ഈ പഞ്ചായത്തിൽ നിർമ്മാണരംഗത്ത് ജോലി ചെയ്യുന്നവരിലധികവും തമിഴ്നാട്ടുകാരാണെന്നത് വിരോധാഭാസമായി തോന്നുന്നു. ഈ രംഗത്ത് സാങ്കേതികജ്ഞാനമുണ്ടാക്കാനുതകുന്ന തൊഴിലധിഷ്ഠിത വിദ്യാഭ്യാസത്തിന്റെ അഭാവം ഇന്നും ഒരു പ്രശ്നമാണ്.

പഞ്ചായത്തിലെ 9584 പുരുഷന്മാരും 8952 സ്ത്രീ

നിലനിൽക്കുന്ന പ്രദേശമാണ് പുക്കോട്ടൂർ

വളരെ ദരിദ്രമായിരുന്ന ഈ പ്രദേശം ഇപ്പോൾ സാമ്പത്തികമായി അൽപം മെച്ചപ്പെട്ടിട്ടുണ്ട്. ക്ഷണികമായ ഈ പുരോഗതി സ്ഥായിയായി നിലനിർത്താൻ സംവിധാനങ്ങളില്ല എന്നത് ഗൗരവപൂർവ്വം വീക്ഷിക്കേണ്ടതാണ്. വിദ്യാഭ്യാസരംഗത്തും സാമൂഹിക-സാംസ്കാരികരംഗത്തും വളരെയേറെ പുരോഗതി കൈവരിച്ചിട്ടുണ്ട്. അടിച്ചമർത്തപ്പെട്ട ഈ ജനവിഭാഗത്തിന്റെ ഉയിർത്തെഴുന്നേൽപ്പിനു പ്രധാനമായി സഹായിച്ചത് അവരുടെ രാഷ്ട്രീയ പ്രബുദ്ധതയാണെന്ന് നിസ്സംശയം പറയാം.

539

വികസന മേഖലകൾ

540



കൃഷി, ജലസേചനം

കാർഷികപ്രധാനമായ ഒരു ഗ്രാമമാണ് പുക്കോട്ടൂർ. ഭൂപരിഷ്കരണത്തിനു മുമ്പ് പ്രദേശം പ്രധാനമായും നിലമ്പൂർ കോവിലകം വകയായിരുന്നു. ഗ്രാമത്തിന്റെ പകുതിയോളം നെൽവയലുകളാണ്. ഒരുപ്പു, ഇരുപ്പു, മുപ്പു നിലങ്ങളിലായി നെല്ലും, ഇടവിളയായി പച്ചക്കറികൾ, കിഴങ്ങുവർഗ്ഗങ്ങൾ എന്നിവയും സമൃദ്ധമായി കൃഷി ചെയ്തിരുന്നു. പ്രകൃതിദത്തമായ നീരുറവകളും സമൃദ്ധമായി ലഭിച്ചിരുന്ന മഴയും കൃഷിയെ മൊത്തത്തിൽ സഹായിച്ചിരുന്നു. ജനങ്ങൾ പ്രധാനമായും കൃഷിയെ ആശ്രയിച്ചു കഴിയുന്നവരായിരുന്നു. തൃശൂർ, കോഴിക്കോട് ചന്തകളിലേക്ക് ധാരാളമായി പച്ചക്കറികൾ കയറ്റി അയച്ചുകൊണ്ടിരുന്ന ഒരു ഗ്രാമമാണ് ഇത്. കാർഷികപ്രധാനമുള്ള ത്രിതലകൃഷി പഞ്ചായത്തിൽ വ്യാപകമായി നടന്നിരുന്നു. എന്നാൽ ഓരോ മാസവും പതിനായിരക്കണക്കിന് രൂപയുടെ പച്ചക്കറി ഇറക്കുമതി ചെയ്യുന്ന ഗ്രാമമായി പുക്കോട്ടൂർ മാറിക്കഴിഞ്ഞിരിക്കുന്നു. നാട്ടിൽ നടപ്പുണ്ടായിരുന്ന നടുതലകിഴങ്ങ്, കാവിത്ത്, മധുരകിഴങ്ങ്, കൂവ ഇവയുടെ കൃഷി നാമമാത്രമായി. പലതും അപ്രത്യക്ഷമായി.

ഭൂപരിഷ്കരണ നിയമത്തെ തുടർന്ന് കുടിയാന്മാർ ഭൂവുടമകളായി മാറി. അതോടെ കാർഷിക മേഖലയിൽ മാറ്റങ്ങൾക്ക് തുടക്കം കുറിക്കപ്പെട്ടു. നെൽവയലുകളിൽ ജോലി ചെയ്യാൻ കരുത്തുള്ള യുവാക്കൾ ജോലി തേടി വിദേശങ്ങളിലേക്ക് പോയി. സാമ്പത്തികാവസ്ഥയിൽ വന്ന മാറ്റം കാരണം വയലുകളിൽ ജോലി ചെയ്യാൻ സ്ത്രീകളെ കിട്ടാതായി. ഗൾഫ് മേഖലയിൽ നിന്നെത്തുന്ന പണം കാരണം ചെറുപ്പക്കാർ കൂടുതൽ മടിയന്മാരായി. ഇത് ഉപഭോക്തൃസംസ്കാരം വളർത്തുന്നതിൽ നിർണ്ണായകമായ പങ്കുവഹിച്ചു. വീണ്ടും ഭൂമിയുടെ കേന്ദ്രീകരണം ആരംഭിച്ചിരിക്കുന്നു എന്നതും ഒരു പ്രശ്നമാണ്. കർഷകർ രണ്ട് വർഷത്തേക്ക് പറമ്പ് പാട്ടമെടുത്ത് ശർക്കരക്കിഴങ്ങ്, മോഡൻ, എളുങ്ങ്, ചാമ എന്നിവ കൃഷി ചെയ്തിരുന്നു. "ചാമക്കലായി ഒഴിയുക" എന്ന ചൊല്ലും ഉണ്ടായിരുന്നു. ചൊല്ലും കൃഷിയും നമുക്ക് നഷ്ടപ്പെട്ടിരിക്കുന്നു. മുൻകാലങ്ങളിൽ ഉപയോഗിച്ചിരുന്ന പല വിത്തുകളും അപ്രത്യക്ഷമായി കഴിഞ്ഞു. അതാത് പറമ്പുകളിലെ വെള്ളം അതാത് പറമ്പുകളിൽ തന്നെ തടഞ്ഞുനിർത്താൻ ആരംഭിച്ചതോ

ടെ തോടുകളിലൂടെ ഒഴുകിവരുന്ന ജലത്തിന്റെ അളവു കുറഞ്ഞു. ഞാറ്റുപാട്ടുകളും, കൊയ്ത്തുപാട്ടുകളും, ഊർച്ചയും ഹരമായിരുന്ന ഗ്രാമീണജനത മാറിക്കഴിഞ്ഞിരിക്കുന്നു. ജലസേചനത്തിനായി കുളങ്ങൾ, തോടുകൾ, ചോലകൾ എന്നിവ ഉപയോഗിച്ചിരുന്നു. ജലസേചനത്തിന് വ്യാപകമായി ഉപയോഗിച്ചിരുന്ന 'ഏത്തം' പമ്പുസെറ്റുകളുടെ വരവോടെ അപ്രത്യക്ഷമായി. പഞ്ചായത്തിൽ ഒന്നു രണ്ടിടങ്ങളിൽ മാത്രമാണ് ഇപ്പോൾ ഏത്തം ഉപയോഗിക്കുന്നത്. നെൽകൃഷി ആദായകരമല്ലാത്തതിനാൽ മൂന്നുവിളകൾ എടുത്തിരുന്ന പാടംപോലും തരിശിടാൻ തുടങ്ങിയിരിക്കുന്നു. വീടുകൾ വെയ്ക്കുന്നതിനായി വൻ തോതിൽ വയലുകൾ നികത്തപ്പെട്ടതുകൊണ്ടും, തെങ്ങ് കവുങ്ങ് തുടങ്ങിയ വിളകളിലേക്ക് മാറിയത് കൊണ്ടും നെൽവയലുകളുടെ വിസ്തൃതിയിൽ ഗണനീയമായ കുറവു വന്നു കൊണ്ടിരിക്കുന്നു. പഞ്ചായത്തിലെ പഞ്ചായത്തിലെ വിപുലമായ റോഡുകളുടെയും ചെലവയലുകളിലൂടെ കടന്നുപോകുന്നത് വയലുകൾ നികത്തപ്പെടാൻ കാരണമായി.

കാർഷികമേഖലയിലും മറ്റുനിർമ്മാണമേഖലകളിലും നിലനിൽക്കുന്ന കുലിയുടെ അന്തരം കാർഷികവൃത്തികൾക്ക് ജോലിക്കാരെ കിട്ടുന്നതിന് തടസ്സമായി.

മൂന്നുണ്ടായിരുന്ന കുളങ്ങൾ പലതും മണ്ണിടിഞ്ഞ് നികന്നുപോകുകയും, തോടുകൾ പലതും പലകാരണങ്ങൾ കൊണ്ടും വീതികുറയുകയും ചെയ്തിരിക്കുന്നു. തോടുകൾ മാലിന്യങ്ങൾ നിക്ഷേപിക്കുവാനുള്ള സ്ഥലമായി മാറിയിരിക്കുന്നു. നിലം ഉഴുന്നതിനായി കാളകളേയും, പോത്തുകളേയും ഉപയോഗിച്ചിരുന്നു. ഇന്ന് ട്രാക്ടറുകളോടൊപ്പം മൃഗങ്ങളേയും ഉപയോഗിക്കുന്നു. പറമ്പുകളിൽ ഇന്നും ഉഴുന്നതിന് പ്രധാനമായും മൃഗങ്ങളെ തന്നെയാണ് ഉപയോഗിക്കുന്നത്. കീടനിയന്ത്രണത്തിനായി വെണ്ണീർ വിതയ്ക്കുന്നത് പോലെയുള്ള രീതികൾ ഉപയോഗിച്ചിരുന്നു. ഇന്ന് പൂർണ്ണമായും കീടനാശിനികളെയാണ് ആശ്രയിക്കുന്നത്. അശാസ്ത്രീയമായ കീടനാശിനിപ്രയോഗം ഉപകാരികളായ പല ജീവികളുടെയും നാശത്തിന് കാരണമായിട്ടുണ്ട്.

പഞ്ചായത്തിൽ തെങ്ങും നെല്ലുമാണ് കൂടുതലായി കൃഷി ചെയ്തുവരുന്നത്. കുുന്നിൻ ചെരുവകളിൽ റബ്ബർ കൃഷി ചെറിയ തോതിൽ ആരംഭിച്ചിട്ടുണ്ട്. കൂടാതെ കശു

541

മാവ് കൃഷിയുമാണ്. തെങ്ങിൻ തോട്ടങ്ങളിൽ മുൻകാലത്ത് പച്ചക്കറികൾ, എള്ള, മോഡൻ നെല്ല് എന്നിവ കൃഷി ചെയ്തിരുന്നുവെങ്കിലും ഇപ്പോൾ വളരെയേറെ കുറഞ്ഞിട്ടുണ്ട്.

കൃഷിഭവൻ രേഖ

നമ്പർ	ഭൂപരിധി	കുടുംബങ്ങളുടെ എണ്ണം
1	1 ഹെക്ടറിൽ താഴെ	3570
2	1-2ഹെക്ടറിൽ	174
3	2 ഹെക്ടറിന് മുകളിൽ	50

കൃഷിഭവൻ രേഖ

നമ്പർ	മണ്ണ്	ജൈവാംശം	ഭാവകം	ക്ഷാരഗുണം
1	ചരൽ കലർന്ന ചുവന്നമണ്ണ്	N D K കുറവ് മധ്യകുറവ്	5	3
2	പുഴികലർന്ന ചെളിമണ്ണ്	5	3	

നെൽകൃഷി

വിശാലമായ വയലേലുകളിൽ വ്യാപകമായി നെൽ കൃഷി നടന്നിരുന്നു. ആര്യൻ മുണ്ടകൻ, മസൂരി, ചീര, തെക്കൻചീര, പൊന്നാര്യൻ, വെളുത്തകുമ്പളൻ, കറുത്തകുമ്പളൻ, കൂട്ടാടൻ, ചിറ്റേനി, തെക്കൻ ചിറ്റേനി, വെള്ളാത്തൻ, വെള്ളരി, ചെറുവെള്ളരി, ഓണാട്ടൻ, പറമ്പുവട്ടൻ, തവളക്കണ്ണൻ, ആമക്കാരി, കഴമ, വെളുത്തരിക്കഴമ, മുണ്ടാട്ടൻ, ഞവര തുടങ്ങിയ വിത്തുകളാണ് മുൻകാലങ്ങളിൽ ഉപയോഗിച്ചിരുന്നത്. അവയിൽ മിക്കതും ഇന്നു കാണാനേയില്ല. ഇപ്പോൾ നിലവിലുള്ള വിത്തുകൾ ചെറിയ ആര്യൻ, വെള്ളാര്യൻ, മുണ്ട, ചുവന്ന ശിവേണി, ജ്യോതി, കൾച്ചർ(അന്നപൂർണ്ണ) ഐശ്വര്യ എന്നിവയാണ്. നെൽ കൃഷി ലാഭകരമല്ലാത്തത് കൃഷിയോടുള്ള വൈമുഖ്യം, വ്യാപകമായ നികത്തൽ ഇവകാരണം നെൽകൃഷിയുടെ വിസ്തൃതി കാര്യമായി കുറഞ്ഞിട്ടുണ്ട്.

കൃഷിഭവൻ രേഖ

ഇനം	എണ്ണം സബ്സിഡി 94-95	എണ്ണം സബ്സിഡി 95-96	96-97ൽ നടപ്പാക്കുന്നത്
കിണർ	(30)75000	(40)100000	40 എണ്ണം
പമ്പ്സെറ്റ്	(28)70000	(40)100000	40എണ്ണം
തെങ്ങ് കയറ്റ യന്ത്രം	750/-	500/-	1എണ്ണം
സ്പ്രെയർ	-	977/-	2എണ്ണം

തെങ്ങ്

മലഞ്ചരിവുകൾ, സമതലങ്ങൾ കുന്നിൻപ്രദേശങ്ങൾ എന്നിവിടങ്ങളിലും ചിലയിടങ്ങളിൽ വയലുകളിലും തെങ്ങ് കൃഷി ചെയ്യുന്നു. പഞ്ചായത്തിൽ 1325 ഹെക്ടർ തെങ്ങ് കൃഷിയുണ്ട്. ഉൽപാദനക്ഷമത വേണ്ടത്രയില്ല.

പഞ്ചായത്തിലെ വിവിധപ്രദേശങ്ങളിലായി കുന്നു ചീയൽരോഗവും, നീരൊലിപ്പ് രോഗവും കുറഞ്ഞതോതിൽ കാണപ്പെടുന്നു. നാളികേരത്തിന് ന്യായമായ വില പലപ്പോഴും ലഭിക്കുന്നില്ല എന്നത് ഒരു പ്രശ്നമാണ്.

ഇളനീർ പന്തലുകൾ, നാളികേരമുപയോഗിച്ചുള്ള മറ്റു പാനീയങ്ങൾ എന്നിവ പ്രചരിപ്പിക്കുന്നത് കർഷകർക്ക് കൂടുതൽ വില ലഭിക്കുന്നതിനും കൃഷിയിൽ താല്പര്യം ഉണ്ടാക്കുന്നതിനും സഹായിക്കും. സമഗ്രനാളികേര വികസനപദ്ധതിയിൽ പെടുത്തി താഴെ പറയുന്ന നിരക്കിൽ സബ്സിഡി പഞ്ചായത്തിൽ വിതരണം ചെയ്തിട്ടുണ്ട്.

കവുങ്ങ്

വളരെയധികം നിലവിലിരുന്ന കവുങ്ങ് കൃഷി ഇപ്പോൾ കൂടുതൽ സ്ഥലത്തേക്ക് വ്യാപിച്ചിട്ടുണ്ട്. കർഷകർക്ക് ലാഭകരമായ രീതിയിൽ മുന്നോട്ട് പോകുന്നതിന് കൃഷിഭവനിൽ നിന്നും പ്രത്യേകശ്രദ്ധയുണ്ടാകണം. ശാസ്ത്രീയമായ കൃഷിരീതിയെക്കുറിച്ച് കർഷകരെ ബോധവൽക്കരിക്കേണ്ടത് ആവശ്യമാണ്.

കുരുമുളക്

മുൻകാലത്ത് പറമ്പുകളിൽ ധാരാളമായി കുരുമുളക് കൃഷി ചെയ്തിരുന്നു. ഇപ്പോൾ ഗണ്യമായി കുറഞ്ഞിട്ടുണ്ട്. വളരെയധികം സാധ്യതയുള്ള കുരുമുളക് കൃഷി വ്യാപിപ്പിക്കുന്നതിന് പ്രത്യേക ശ്രദ്ധ ചെലുത്തണം.

എള്ള

വളരെ കൂടുതൽ വിപണനസാധ്യതയും സാമ്പത്തികലാഭവും ഉള്ള എള്ളുകൃഷി മുൻകാലങ്ങളെ അപേക്ഷിച്ച് ഗണ്യമായ തോതിൽ കുറഞ്ഞിരിക്കുന്നു. തെങ്ങിൻ തോപ്പുകളിലും, പാടങ്ങളിലും എള്ള കൃഷി ചെയ്യുന്നതിന് സത്വരമായ ശ്രദ്ധ പതിയേണ്ടതുണ്ട്.

542

വാഴ

പഞ്ചായത്തിലെ സഹകരണസ്ഥാപനങ്ങളിൽ നിന്നും കഴിഞ്ഞവർഷം 7 ലക്ഷത്തോളം രൂപ വാഴകൃഷിക്ക് വായ്പയായി അനുവദിച്ചിട്ടുണ്ട്. പ്രധാനമായും നേത്രവാഴയും ചുരുക്കമായി മൈസൂർപുവനും, അപൂർവ്വമായി റോബസ്റ്ററും, പൊണ്ണൻ കായയും കൃഷി ചെയ്തു വരുന്നു. നേത്രവാഴയോടൊപ്പംതന്നെ സാമ്പത്തികലാഭം നൽകുന്ന റോബസ്റ്റർ പോലുള്ള വാഴകൾ കൂടുതൽ കൃഷി ചെയ്യുന്നതിന് ശ്രമിക്കേണ്ടതാണ്. കൂടാതെ അപൂർവ്വമായി കൊണ്ടിരിക്കുന്ന വടക്കൻ കദളി, കദളി, പൂവൻ തുടങ്ങിയവയുടെ കൃഷിയും പ്രോത്സാഹിപ്പിക്കേണ്ടതാണ്. ഔഷധഗുണമുള്ള വാഴക്കുമ്പി, വാഴപ്പിണ്ടി, ഇവയുടെ ഭക്ഷണപദാർത്ഥമെന്ന രീതിയിലുള്ള ഉപയോഗം വർദ്ധിപ്പിക്കുന്നതിന് ബോധവൽക്കരണം നടത്തുകയും വാഴനാർ ഉപയോഗിച്ച് കൗതുകവസ്തുനിർമ്മാണത്തിന് ശ്രമിക്കുകയും ചെയ്താൽ സാമ്പത്തികമായി കൂടുതൽ ലാഭം ഉണ്ടാക്കുവാൻ കഴിയും.

മരച്ചീനി, മധുരക്കിഴങ്ങ്

മലകളിൽ ധാരാളമായി കൃഷിചെയ്തിരുന്ന മരച്ചീനി, മധുരക്കിഴങ്ങ് ഇവ ഇപ്പോൾ കുറഞ്ഞതോതിൽ വയലേലകളിലാണ് കൃഷി ചെയ്യുന്നത്. മധുരക്കിഴങ്ങ് അപൂർവ്വമായി മാറിയിരിക്കുന്നു. ഒരു കാലത്ത് ജനങ്ങളുടെ ഭക്ഷണത്തിൽ സജീവമായ സാന്നിദ്ധ്യം വഹിച്ചിരുന്നവയാണ് ഇവ. സാമ്പത്തികരംഗത്തും അതു വഴി ആഹാരക്രമത്തിലും വന്ന മാറ്റങ്ങൾ ഇന്നത്തെ അവസ്ഥയ്ക്കു കാരണമാണ്. കേരളത്തിലും, തമിഴ്നാട്ടിലും ധാരാളമായുണ്ടായിരുന്ന സ്റ്റാർച്ച് ഫാക്ടറികൾ അടച്ചുപൂട്ടപ്പെട്ടതും മരച്ചീനിയുടെ ഉൽപാദനം കുറയുന്നതിന് കാരണമായിട്ടുണ്ട്. ലാഭകരമായി ചെയ്യാവുന്ന ഈ കൃഷി കൂടുതൽ സ്ഥലത്തേക്ക് വ്യാപിപ്പിക്കുന്നതിന് കൃഷിവേറെറ പ്രത്യേകശ്രദ്ധയുണ്ടാവണം.

പച്ചക്കറി

മുൻകാലത്ത് ഓരോ വീടിനും ആവശ്യമായ പച്ചക്കറികൾ അടുക്കളത്തോട്ടങ്ങളിൽ കൃഷി ചെയ്തിരുന്നു. മുരിങ്ങ, മറ്റിലക്കറികൾ, പപ്പായ ഇവ വീടുകളിൽ സമൃദ്ധമായി വിളഞ്ഞിരുന്നതുകാരണം മാർക്കറ്റുകളെ കുറഞ്ഞതോതിലെ ആശ്രയിച്ചിരുന്നുള്ളൂ. സാമ്പത്തികരംഗത്തും, ജീവിതക്രമത്തിലും വന്ന മാറ്റങ്ങൾ അടുക്കളത്തോട്ടങ്ങൾ അപൂർവ്വമാക്കി മാറ്റി. അത് മൂലം വൻതോതിൽ പച്ചക്കറി ഇറക്കുമതി ചെയ്യേണ്ട അവസ്ഥയുണ്ടായി. മറ്റു മാർക്കറ്റുകളിൽ നിന്നും പതിനായിരക്കണക്കിന് രൂപയുടെ പച്ചക്കറികളാണ് പഞ്ചായത്തിലേക്ക് വന്നുകൊണ്ടിരിക്കുന്നത്. വർദ്ധിച്ചുവരുന്ന പച്ചക്കറികളുടെ ആവശ്യം പരിഹരിക്കുവാൻ കൃഷി വ്യാപകമാക്കേണ്ടതുണ്ട്. വളരെ കൂടുതൽ അനുകൂലഘടകങ്ങൾ ഉള്ളത് ഉപയോഗപ്പെടുത്തിയാൽ മതി.

റബ്ബർ

മലഞ്ചെരിവുകളിൽ റബ്ബർ കൃഷി ചെറിയതോതിൽ ആരംഭിച്ചിട്ടുണ്ട്. വികസനസാധ്യതയുള്ള ഈ കൃഷി വളരെയധികം പ്രയോജനപ്പെടുത്തണം.

വിളവിസ്തീർണ്ണം - കൃഷിവേൻ രേഖ

ക്രമനമ്പർ	വിള	വിസ്തീർണ്ണം ഹെക്ടർ
1	തെങ്ങ്	1325
2	നെല്ല്	215
3	എള്ള്	50
4	പച്ചക്കറി	65
5	വാഴ	150
6	മരച്ചീനി	100
7	കുരുമുളക്	30
8	മധുരക്കിഴങ്ങ്	40
9	കവുങ്ങ്	125
10	കശുമാവ്	40
11	റബ്ബർ	15

വളം

സപ്തകാലമേഖലയിലുള്ള 5 വളം വിതരണകേന്ദ്രങ്ങളാണ് പഞ്ചായത്തിലുള്ളത്. കൃഷിക്ക് കൂടുതലും രാസവളങ്ങളാണ് ഉപയോഗിക്കുന്നത്. ജൈവ വളങ്ങൾ മുൻകാലങ്ങളിൽ ധാരാളമായി ഉപയോഗിച്ചിരുന്നു. എങ്കിലും ഇപ്പോൾ കുറഞ്ഞിട്ടുണ്ട്. ലഭിക്കുവാനുള്ള വിഷമവും, വർദ്ധിച്ച വിലയുമാണ് ഇതിൽ നിന്നും കർഷകനെ മാറ്റിനിർത്തുന്ന പ്രധാനഘടകങ്ങൾ. കന്നുകാലി സമ്പത്തിൽ വന്ന ഗണ്യമായ കുറവും ഒരു കാരണമാണ്. അയൽ സംസ്ഥാനങ്ങളിൽ നിന്നും ഇറക്കുന്ന ജൈവവളങ്ങൾ ചിലയിടങ്ങളിൽ പരിസ്ഥിതി പ്രശ്നവും ഉണ്ടാക്കുന്നുണ്ട്. ഉള്ള സാധ്യതകൾ പരമാവധി ഉപയോഗിക്കാത്തതും പ്രശ്നമാണ്. ശാസ്ത്രീയമായ വളപ്രയോഗത്തെക്കുറിച്ച് ബോധവൽക്കരണം ആവശ്യമാണ്. ഏകദേശം 1000 മെട്രിക്ടൺ ജൈവവളം ഉപയോഗിക്കുന്നുണ്ട്.

കീടനാശിനികൾ

കീടനാശിനികൾ പ്രധാനമായും തെങ്ങ്, കവുങ്ങ് കുരുമുളക്, കശുമാവ്, റബ്ബർ, നെല്ല്, പച്ചക്കറി, വാഴ എന്നിവയ്ക്കാണ് ഉപയോഗിക്കുന്നത്. അമിതമായ കീടനാശിനി പ്രയോഗം ഉപകാരികളായ പല ചെറുപ്രാണികളെയും, ചെറുജീവികളെയും കൊന്നൊടുക്കുന്നു. മൂന്നുനാല് ദിവസം

വീര്യം നിലനിൽക്കുന്ന കീടനാശിനികൾ തളിച്ചു പച്ചക്കറികൾ കഴിക്കുന്ന മനുഷ്യരും ഇതിന്റെ ദുരന്തം അനുഭവിക്കുന്നുണ്ട്. കീടനാശിനി പ്രയോഗത്തിന് ശാസ്ത്രീയമായ അവബോധം ഉണ്ടാക്കുകയും ജൈവീക നിവൃത്തണം പരമാവധി വ്യാപകമാക്കുന്നതിന് ശ്രമിക്കുകയും വേണം. അമിതമായ കീടനാശിനിപ്രയോഗം സൃഷ്ടിക്കുന്ന വിപത്തുകളെക്കുറിച്ച് ഒരു സർവ്വേ നടത്തുന്നതും നന്നായിരിക്കും.

കാർഷികോപകരണങ്ങൾ - കൃഷിവേൻ രേഖ

ഇനങ്ങൾ	എണ്ണം
ട്രാക്റ്റർ	3
ട്രില്ലർ	1
നാടൻകലപ്പ	120
റോക്ക്സ്പ്രെയർ	2
നംപ്സ്റ്റാക്ക് സ്പ്രേയർ	69
പോർട്ടബിൾ പമ്പ്സെറ്റ്	71

രാസവളത്തിന്റെ ഉപയോഗം 1995 - 96

നൈട്രജൻ	ഫോസ്ഫറസ്	പൊട്ടാസ്യം
47900Kg	20200Kg	63600Kg

കീടനാശിനി ഉപയോഗം 95-96

നമ്പർ	കീടനാശിനി	അളവ് ലിറ്റർ
1	മെറ്റാസിഡ്	40
2	മാലത്തിയോൺ	50
3	സുമിസിഡിൻ	65
4	ഡെമോക്രോൺ	170
5	എക്കാലക്സ്	115
6	കാർബോഫന്റാൽ	25 Kg
7	B.H.C. 50%	165 Kg
8	B.H.C.10%	150 Kg.
9	റോഗർ	40ലി
10	മോണോക്രോട്ടോഫോസ്	120ലി

കുമിൾ നാശിനി ഉപയോഗം 95-96

1	ഹിനോസാൻ	20ലി
2	തൂരിൾ	700കി
3	കിറ്റാസിൻ	10ലി

കാർഷികവായ്പ

പ്രധാനമായും അഞ്ച് ബാങ്കുകളാണ് പഞ്ചായത്തിലുള്ളത്. കൂടാതെ ഫെഡറൽ ബാങ്ക്, നെടുങ്ങാടി ബാങ്ക് എന്നിവയിൽ നിന്നും കാർഷികവായ്പ ലഭിക്കുന്നു. വള്ളുവമ്പ്രം സർവ്വീസ് സഹകരണബാങ്ക്, പുക്കോട്ടൂർ സർവ്വീസ് സഹകരണബാങ്ക്, കനറാബാങ്ക്, സൗത്ത് മലബാർ ഗ്രാമീണ ബാങ്ക്, മഞ്ചേരി കോ-ഓപറേറ്റീവ് അർബൻബാങ്ക്, എറനാട് കാർഷിക വികസനബാങ്ക് എന്നിവയാണിവ. വിവിധ കൃഷികൾക്കായി ബാങ്കുൾ ലോൺ അനുവദിക്കുന്നുണ്ട് രണ്ടു സഹകരണബാങ്കുകളും ചേർന്ന് ഏകദേശഏഴുലക്ഷത്തോളം രൂപ വാഴകൃഷിക്ക് മാത്രമായി വായ്പ അനുവദിച്ചിട്ടുണ്ട്. കാർഷികവായ്പകൾ മുഴുവനായി കൃഷിക്ക് ഉപയോഗിക്കാത്തതും അവ തിരിച്ചടയ്ക്കാൻ വിമുഖത കാണിക്കുന്നതും പ്രശ്നമാണ്. ജനങ്ങളുടെ മനോഭാവത്തിൽ കാര്യമായ മാറ്റം വരേണ്ടതാവശ്യമാണ്.

കുലിനിരക്ക്

ഗൾഫ് സാധീനം കാർഷികമേഖലയിലും പ്രശ്നങ്ങൾ സൃഷ്ടിക്കുന്നുണ്ട്. കാർഷികമേഖലയിലേയും, നിർമ്മാണമേഖലയിലേയും കുലിനിരക്കുകൾ തമ്മിൽ വലിയ അന്തരമുണ്ട്. ഇത് കാർഷിക രംഗത്തെ തൊഴിലാളികളെ നിർമ്മാണരംഗത്തേക്ക് ആകർഷിക്കുന്നു. സാമ്പത്തിക രംഗത്തെ മാറ്റം സ്ത്രീകളെ ഈ മേഖലയിൽ നിന്നും ഏതാണ്ട് പൂർണ്ണമായും മാറ്റിയിരിക്കുന്നു. കൃഷിയുടെ കാര്യത്തിലുള്ള മനോഭാവവും തൊഴിലാളികളെ ലഭിക്കുന്നതിന് വിഘാതമായി നിൽക്കുന്നു. പുരുഷന്മാർക്ക് 100 രൂപയും, സ്ത്രീകൾക്ക് 75 രൂപയുമാണ് കുലി.

കൃഷിവേൻ

1987ൽ ആണ് കൃഷിവേൻ ആരംഭിച്ചത് പഞ്ചായത്തിന്റെ കാർഷികവികസനത്തിന് നിർണ്ണായകമായ സംഭാവനകൾ നൽകാൻ കൃഷി വേൻ കഴിയേണ്ടതാണ്. കൃഷിവേനില്ലൂടെ നടപ്പാക്കുന്ന പല പദ്ധതികളും, കൃഷിക്കാർക്ക് യഥാസമയത്ത് അറിയുന്നില്ല എന്ന പരാതിയുണ്ട്. കൃഷിവേനില്ലൂടെ വിതരണം ചെയ്യുന്ന ഉപകരണങ്ങളും സബ്സിഡികളും യഥാർത്ഥ കർഷകർക്ക് കിട്ടുന്നുണ്ടോ എന്നു പരിശോധിക്കേണ്ടതാണ്. കൃഷിവേന്റെ പ്രവർത്തനങ്ങൾ സാധാരണ കർഷകരിലേയ്ക്ക് എത്തുന്നു എന്ന് ഉറപ്പ് വരുത്താൻ ജനപ്രതിനിധികൾ ശ്രദ്ധിക്കേണ്ടതുണ്ട്.

കൃഷിവേൻ മുഖേന പാടശേഖരസമിതികൾക്ക് നൽകുന്ന ഉപകരണങ്ങളും, സഹായങ്ങളും യഥാർത്ഥത്തിൽ അർഹതപ്പെട്ടവർക്ക് ലഭിക്കുന്നില്ല എന്ന പരാതി ഒഴിവാക്കാൻ കൃഷിവേൻ ശ്രമിക്കണം. വാർഡുതല കാർഷികസമിതികൾ രൂപീകരിക്കുകയും ഉപകരണങ്ങൾ അതുവഴി വിതരണം ചെയ്യുകയും ചെയ്താൽ ഒരു പരിധിവരെ പരാതികൾ ഒഴിവാക്കാൻ കഴിയും.

544

പാടശേഖര സമിതികൾ - കൃഷിവേൻ രേഖ

നമ്പർ	പാടശേഖരത്തിന്റെ പേര്	വാർഡ്	ഒന്നാം വിള	രണ്ടാം വിള	മൂന്നാംവിള
1	പുല്ലൂര 55HCR	VII,VIII	നെല്ല്	നെല്ല്	20 ഹെക്ടർ പച്ചക്കറി
2	വെള്ളൂർ 60HCR	I,II	നെല്ല്	നെല്ല്	15 ഹെക്ടർ പച്ചക്കറി
3	അറവങ്കര 40HCR	II,V	നെല്ല്,	നെല്ല്	10 ഹെക്ടർ പച്ചക്കറി
4	മുണ്ടിതൊടിക 35HCR	IV	നെല്ല്	നെല്ല്	10 ഹെക്ടർ പച്ചക്കറി
5	വള്ളുവമ്പ്രം25HCR	9	നെല്ല്	നെല്ല്	10 ഹെക്ടർ പച്ചക്കറി

ജലസേചനം, ജലസംരക്ഷണം, മണ്ണ് സംരക്ഷണം

കാർഷികപ്രധാനമായ ഈ പഞ്ചായത്ത് പ്രധാനമായും മഴയെ ആശ്രയിച്ചാണ് കൃഷിചെയ്യുന്നത് എടവപ്പാതി(ജൂൺ-ജൂലൈ) തുലാവർഷം(സെപ്തംബർ-ഒക്ടോബർ) ഇവയാണ് മഴ ലഭിക്കുന്ന കാലം. മഴവെള്ളം പ്രധാനമായും നിരവധി ചെറിയ തോടുകളിലൂടെ ഒഴുകി വലിയ തോട്ടിൽ എത്തിച്ചേരുന്നു.

വലിയതോട് ആണ് പഞ്ചായത്തിലെ പ്രധാനതോട്. മഴവെള്ളം ശേഖരിച്ച് നിർത്തുന്നതിന് തടാകങ്ങളൊന്നും തന്നെ പഞ്ചായത്തിലില്ല. വിവിധ തോടുകളിലായി 10 രീക്ഷകളുണ്ട്. എന്നാലും ജനുവരി അവസാനം ഫെബ്രുവരി ആദ്യംവരെ മാത്രമേ തോടുകളിൽ ജലം ലഭിക്കുന്നുള്ളൂ. ജലസേചനത്തിനായി ഉപയോഗിക്കുന്ന ചോലകൾ താഴെ പറയുന്നവയാണ്. ഇവ വറ്റാത്ത ഉറവകളാണ്. ഇവയിൽ ചില കുളങ്ങളുമുണ്ട്.

- 1 പൊങ്ങച്ചേരി ചോല
- 3 പാണ്ടഡവർചോല
- 4 കോതേങ്ങൽ ചോല, മേലേമുക്ക്ചോല
- 7 പൈക്കാട്ട്ചോല, കാവുങ്ങൽചോല, കല്ലച്ചാൽചോല, മേമാട് ഒലിപ്പാറ ചോല
- 8 കൈപ്പനക്കോട്ട്ചോല, ചങ്ങലത്തുകുളം, പുല്ലുപ്പാറചോല, പുനക്കോട്ട് ചോല, കീക്കാവു ചോല, ഉതിരപ്പള്ളി ചോല, കയ്യുണ്ണിചോല
- 9 ചോലക്കൽ മാണിപറമ്പ്
- 10 നെച്ചിയിൽ ചോല
- 11 പുവക്കാട്ട് ചോല, പരുതിയിൽ ചോല, മുത്തങ്ങാട്ട് ചോല

വാർഡ്	ക്രമനമ്പർ	കുളം
1	1	പാടത്തെക്കുളം
2	2	ചീനിക്കുളം
3	3	മനച്ചിക്കുളം
	4	കുന്യാറക്കുളം
4	5	പിലാച്ചേരിക്കുളം, ഉരുളിക്കുളം
7	6	തീയ്യത്ത്മുക്ക് കുളം
	7	ഒലിപ്പാറക്കുളം, 8 പാടത്തെക്കുളം
	9	പാറക്കുളം
8	10	പെരക്കുളം
	11	പാടത്തെക്കുളം 12 ചീനിക്കുളം
9	13	മാട്ടക്കുളം
10	14	കുന്നേങ്ങൽ കുളം

കൂടാതെ ജലസേചനത്തിനുപയോഗിക്കുന്ന കുളങ്ങൾ (സ്വകാര്യകുളങ്ങൾ) അമ്പതോളമുണ്ട്. കൂടാതെ അമ്പലക്കുളം, പള്ളിക്കുളം ഇനങ്ങളിൽ ചെറുതും വലുതുമായി ഇരുപതോളം കുളങ്ങളുണ്ട്.

മുൻകാലങ്ങളിൽ കുളങ്ങൾ നല്ല രീതിയിൽ സംരക്ഷിക്കുന്ന പതിവുണ്ടായിരുന്നു. ഇപ്പോൾ കുളങ്ങൾ പലതും നശിച്ചുകൊണ്ടേയിരിക്കുന്നു. തോടുകളിൽ മാലിന്യങ്ങളും, ചപ്പുചവറുകളും നിക്ഷേപിക്കുന്നതു കാരണം ജനം മലിനമാകുന്നത് ഗൗരവമായ പ്രശ്നമാണ്. ശരിയായ ജലവിനിയോഗത്തെക്കുറിച്ച് ജനങ്ങളിൽ അവബോധം സൃഷ്ടിക്കണം.

540

അതോടൊപ്പം മണ്ണുസംരക്ഷണവും പ്രാധാന്യമാർഹിക്കുന്നു. പഴയകാലങ്ങളിൽ മണ്ണുസംരക്ഷണത്തിൽ സമീകരിച്ചിരുന്ന മാർഗ്ഗങ്ങൾ പലതും ഇന്നും പൂർണ്ണമായി നടപ്പിലാക്കുന്നില്ല. കുന്നിൻ മുകളിലും, കൃഷിയിടങ്ങളും വൻ തോതിൽ മണ്ണൊലിപ്പിന് ഇരയാകുന്നു. റോഡരികിൽ അതിച്ചാലുകളില്ലാത്തതിനാൽ മണ്ണൊലിപ്പ് റോഡുകൾക്ക് വൻ നാശം ഉണ്ടാക്കുന്നു. മാത്രമല്ല അപകടങ്ങൾക്കും കാരണമാകുന്നു.

പ്രശ്നങ്ങൾ

1. മിക്കവാറും എല്ലാ വാർഡുകളിലും ജലസേചനസൗകര്യത്തിന്റെ കുറവുണ്ട്. ജനുവരി മാസത്തോടെ തോടുകൾ മിക്കവാറും വറ്റുന്നതോടെ കാർഷിക വശ്യത്തിനുള്ള ജലം ലഭിക്കുന്നില്ല.
2. വർദ്ധിച്ചുവരുന്ന പാർപ്പിടപ്രശ്നം, പാർപ്പിട സംബന്ധിച്ചു വളർന്നുവരുന്ന പുതിയപ്രവണതകൾ, ലാഭകരമല്ലാത്തത് തുടങ്ങിയവ കാരണം വയലുകൾ നികത്തപ്പെടുകയോ തരിശിടുകയോ ചെയ്യുന്നു.
3. കൂടുതൽ മെച്ചപ്പെട്ട വേതനം തേടി തൊഴിലാളികൾ നിർമ്മാണരംഗത്തേക്ക് കടന്നതോടുകൂടി കാർഷികരംഗത്ത് തൊഴിലാളികളെ ലഭിക്കുന്നതിന് പ്രയാസം നേരിടുന്നു.
4. ചില വാർഡുകളിൽ കാർഷികോപകരണങ്ങൾ എത്തിക്കുന്നതിന് ഗതാഗതസൗകര്യമില്ലാത്ത പ്രശ്നങ്ങളുണ്ട്.
5. നെൽകൃഷി, വാഴ, തെങ്ങ്, ഇവയ്ക്കുണ്ടായ രോഗങ്ങൾ.
6. അമിതമായ കീടനാശിനി പ്രയോഗം കാരണം മണ്ണിനൂണ്ടാകുന്ന മാറ്റം.
7. രാസവളത്തിന്റെ ഉപയോഗം വളരെ കൂടിയതുകൊണ്ടുണ്ടാകുന്ന പ്രശ്നങ്ങൾ, ജൈവവളത്തിന്റെ ലഭ്യതക്കുറവ്, ഉള്ളസൗകര്യങ്ങൾ പരമാവധി ഉപയോഗപ്പെടുത്താൻ കഴിയാത്തത്
8. തോടുകളും, നീർച്ചാലുകളും മാലിന്യക്കുമ്പാരങ്ങൾ നിക്ഷേപിക്കുവാനുള്ള വേദിയായി മാറുന്നു. അതിനാൽ ജലം മലിനമാകുന്നു.
9. കൃഷിഭവന്റെ പ്രവർത്തനങ്ങൾ വേണ്ടത്ര പ്രയോജനപ്പെടുന്നില്ല. സ്കീമുകളെ കുറിച്ച് കൃഷിക്കാർ അറിയുന്നില്ല.
10. വർദ്ധിച്ചുവരുന്ന കുലിച്ചെലവ്, വിത്ത്, വളം, കീടനാശിനി എന്നിവയുടെ ഉയർന്നവില കൃഷി ലാഭകരമല്ലാത്തതാക്കുന്നു. കാർഷികവിഭവങ്ങൾക്ക് വേണ്ടത്രവിലകിട്ടുന്നില്ല.
- 11 സാമ്പത്തികരംഗത്തു മാറ്റം വന്നതോടുകൂടി കായികാധ്വാനത്തിന് മടിയായിരിക്കുന്നു. ശരീരം അനങ്ങാ

തെ പണം സമ്പാദിക്കുവാനാണ് പൊതുവെ തല്പര്യം.

- വാർഡ് ചീനിക്കുള്ള നന്നാക്കി തെക്കേലെ പള്ളിയാളു ജലസേചനത്തിന് സൗകര്യമുണ്ടാക്കണം.
- 2 വലിയ തോടിന് നിലവിലുള്ള ചിറയിലെ VCE നന്നാക്കണം.
- 3 വലിയതോടിന് സൈഡ് ഭിത്തി കെട്ടാൻ ബാക്കിയുള്ള ഭാഗത്ത് ഭിത്തി കെട്ടുക. VCBകൾ രണ്ടോ മൂന്നോ സ്ഥാപിക്കണം.
- 1,4,9 പരപ്പത്തോടിന് വശം കെട്ടണം.
- 5 ചാരങ്ങാപറമ്പുമുതൽ പാലക്കൽവരെ ഇടഭിത്തികെട്ടുക.

നിർദ്ദേശങ്ങൾ

- 1 ജലസേചനം: മൈലാടി, കണ്ടിക്കുന്ന്, കൊട്ടപ്പുറം, നെച്ചിക്കുണ്ട്, മാണിപ്പുറവ് എന്നിവിടങ്ങളിൽ കുഴൽകിണർ കുഴിക്കുക ചീനിക്കുള്ള നന്നാക്കി തെക്കേലെ പള്ളിയാളു ജലസേചനത്തിന് സൗകര്യമുണ്ടാക്കണം. വലിയതോടിന് സൈഡ് ഭിത്തി കെട്ടാൻ ബാക്കിയുള്ള ഭാഗത്ത് ഭിത്തി കെട്ടുക. VCBകൾ രണ്ടോ മൂന്നോ സ്ഥാപിക്കണം.
- 4-ാം വാർഡിലെ പിലാച്ചിക്കുളം, ഉരുളിക്കുളം, കോതേങ്ങൽ ചോല, പള്ളിമുക്കിലെ കുളം, ആശാരിത്തൊടിക്കുളം ഇവ കുഴിക്കുക, തോണിക്കൽ മുക്ക്-പാറക്കുത്തുമുക്ക് കുഴികൾ ആഴം കൂട്ടുക.
- 5-ാം വാർഡിലെ തിരുണ്ടിങ്ങൽ ഭാഗത്ത് ബണ്ടു കെട്ടണം. ചിറയിൽ നിന്നും കനാലുകൾ തീർക്കണം.
- 7-ാം വാർഡിലെ ചിറക്കൽ തോടിന് രണ്ടു ഭാഗത്തും ഭീത്തി കെട്ടണം. കുറുവഞ്ഞിക്കുളം നന്നാക്കുക, കോട്ടേപറമ്പിൽ ചിറകെട്ടുക, മേമാട്, വടക്കേക്കുളം, പൈക്കാട്ട് ചോല ഇവ നന്നാക്കുക, തിയ്യത്ത് കുളം നന്നാക്കണം.
- 8-ാം വാർഡിലെ മുച്ചിക്കൽ-തുറക്കൽ തോടിന് ചിറ കെട്ടണം. മേലേക്കുണ്ട്, ചങ്ങലക്കുളം, ചീനിക്കുളം, പാടത്തേക്കുളം, പെരങ്കുളം, പുന്നക്കോട്ട് ചോല, കാവുങ്ങൽ, കരിക്കാവ്, ചോല ഇവ നന്നാക്കുക, കൈപ്പനക്കോട്ടെ ഒരു കുളം നിർമ്മിക്കുക
- 9-ാം വാർഡിലെ വള്ളുവമ്പ്രത്ത് ഒരു പൊതുകുളം സ്ഥാപിക്കുക. ഇതിനുവേണ്ട സ്ഥലം സൗജന്യമായി നൽകും.
- 10-ാം വാർഡിൽ ഒരു പൊതുകുളം നിർമ്മിക്കണം. സ്ഥലം

546 സൗജന്യമായി നൽകും.

● 11-ാം വാർഡിൽ പുവക്കാട് ചോല, മണ്ണെടുത്തു നന്നാക്കുക, ജലസേചനത്തിനായി ഒരു കുളം നിർമ്മിക്കുക, സ്ഥലം സൗജന്യമായി നൽകും.

2 ഗ്രൂപ്പ് ഫാമിംഗ്: നെല്ല്, പച്ചക്കറികൾ എന്നിവയ്ക്ക് ഗ്രൂപ്പ് ഫാമിംഗ് ആരംഭിക്കണം. ഉൽപാദനശേഷിയുള്ള വിത്തുകളും നാടൻ വിത്തുകളും കൃഷിഭൻ മുഖേന വിതരണം ചെയ്യണം. വിത്തുകൾ ആവശ്യാനുസരണം ലഭിക്കുന്നതിനായി നഴ്സറികൾ ആരംഭിക്കണം. തരിശായി കിടക്കുന്ന ഭൂമി വനിതാസഹകരണസംഘങ്ങൾ രൂപീകരിച്ച് അവരെ ഏല്പിക്കുക. അവിടങ്ങളിൽ കുറ്റിമുല്ല, വിപണനസാധ്യതയുള്ള ചെടികൾ ഇവയുടെ നഴ്സറി തുടങ്ങണം.

3 വിപണനം: പഞ്ചായത്തിലെ മൂന്നു കേന്ദ്രങ്ങളിലെങ്കിലും പച്ചക്കറിസംഭരണകേന്ദ്രങ്ങളും, വിപണനകേന്ദ്രങ്ങളും ആരംഭിക്കണം.

പച്ചക്കറി: കൃഷിഭവന്റെ നേതൃത്വത്തിൽ ഓരോ വാർഡിലും പച്ചക്കറി വികസനസമിതികൾ രൂപീകരിക്കുകയും, വീട്ടുവളപ്പുകളിൽ പച്ചക്കറി കൃഷി വ്യാപകമാക്കുകയും ചെയ്യാം. മികച്ച കൃഷിത്തോട്ടം തയ്യാറാക്കുന്ന വീട്ടമ്മമാർക്ക് സമ്മാനങ്ങളും ഏർപ്പെടുത്തണം.

വളം - കീടനാശിനി: കീടനാശിനി ഉപയോഗത്തെക്കുറിച്ച് കർഷകരെ ബോധവൽക്കരിക്കുക. ജൈവിക നിയന്ത്രണത്തെക്കുറിച്ച് വിവരങ്ങൾ നൽകുക. ജൈവവളങ്ങളുടെ ഉപയോഗം വർദ്ധിപ്പിക്കുക. എളുപ്പത്തിൽ വളരുന്ന നാടൻ ചെടികൾ വരമ്പിലും അതിരുകളിലും നട്ടുവളർത്താൻ പ്രോത്സാഹിപ്പിക്കുക, കന്നുകാലികളുടെ എണ്ണം കൂട്ടുക, അമിതമായ രാസവളപ്രയോഗത്തിനെതിരെ ബോധവൽക്കരണം നടത്തുക.

കൃഷിഭവൻ: ഓരോ വാർഡിലും വാർഡുമെമ്പർ ചെയർമാനായി കാർഷികസമിതികൾ രൂപവൽക്കരിക്കുക. ഉപകരണങ്ങളും, സഹായനവും, സമിതിവഴിമാത്രം വിതരണം ചെയ്യുക. വാർഡു തലത്തിൽ ഇടയ്ക്കിടെ കൃഷിഭവന്റെ നേതൃത്വത്തിൽ കർഷകസംഗമങ്ങൾ നടത്തുക. കർഷകരുടെ പ്രശ്നങ്ങൾ അറിയാനും, കൃഷിഭവനെക്കുറിച്ചുള്ള പരാതികൾ ഒരുപരിധിവരെ ഒഴിവാക്കാനും ഇത് മൂലം സാധിക്കും.

● ജലസേചനത്തിനുള്ള സബ്സിഡി 40%ത്തിൽ നിന്നും

60%മായി ഉയർത്തുക.

● നെൽവയലുകൾ നികത്തുന്നത് കർശനമായി തടയുക. വിത്ത്, വളം എന്നിവ സൗജന്യനിരക്കിൽ വിതരണം ചെയ്യുക.

● കിണറുകൾ വൃത്തമെന്നോ, ചതുരമെന്നോ നോക്കാതെ ആനുകൂല്യങ്ങൾ നൽകുക.

● പഞ്ചായത്തിന്റെ നേതൃത്വത്തിൽ ഒരു കൃഷിത്തോട്ടം നിർമ്മിക്കുക.

ഔഷധോദ്യാനം: തരിശായി കിടക്കുന്ന പ്രദേശങ്ങളിൽ ഔഷധസസ്യങ്ങൾ വെച്ചുപിടിപ്പിക്കുക. പ്രത്യേകിച്ച് അപ്രത്യക്ഷമായിക്കൊണ്ടിരിക്കുന്ന കുറുത്തോട്ടി തുടങ്ങിയവ.

സംരക്ഷണം: നഷ്ടപ്പെട്ടുകൊണ്ടിരിക്കുന്ന മധുരക്കിഴങ്ങ്, കൂവ, നടുതലക്കിഴങ്ങ്, കാവിത്ത്, കുർക്ക ഇവ സംരക്ഷിക്കുന്നതിന് പ്രത്യേക കൃഷിക്കളങ്ങൾ ആരംഭിക്കുക.

തരിശുഭൂമിയിൽ, കശുമാവ്, മലമുകളിൽ റബ്ബർ എന്നിവ കൃഷി ചെയ്യാനാരംഭിക്കുക. പഞ്ചായത്തിലെ ഓരോ പ്രധാനകേന്ദ്രത്തിലും ഇളനീർപന്തലുകൾ തുറക്കുക. ബോട്ടിലുകൾക്ക് പകരം ഇളനീരും, ഇളനീരുല്പന്നങ്ങളും ശീലമാക്കുക.

ഇൻഷുറൻസ് പദ്ധതി: കർഷകർക്ക് അപ്രതീക്ഷിതമായുണ്ടാകുന്ന വിളനഷ്ടം പരിഹരിക്കുവാൻ എല്ലാ വിളകൾക്കും ഇൻഷുറൻസ് ഏർപ്പെടുത്തണം. നടപ്പിലുള്ള ഇൻഷുറൻസ് പദ്ധതികളെ കുറിച്ച് കർഷകർക്ക് അറിവില്ല എന്ന പ്രശ്നമുണ്ട്. അത് മറികടക്കാൻ കൃഷിഭവൻ, ഇൻഷുറൻസ് വിഭാഗം, എന്നിവയുടെ നേതൃത്വത്തിൽ ബോധവൽക്കരണ ക്ലാസുകൾ നടത്തണം.

വിദ്യാലയപച്ചക്കറിത്തോട്ടങ്ങൾ: സ്കൂളുകൾ വഴി കുട്ടികൾക്ക് പച്ചക്കറി വിത്തുകൾ വിതരണം ചെയ്യുന്നത് പൂർണ്ണമായും ഉപയോഗപ്പെടുത്തുന്നില്ല. സ്കൂളുകളിൽ കൃഷിക്ലാസുകൾ ഏർപ്പെടുത്തി പച്ചക്കറി കൃഷിയെ പ്രോത്സാഹിപ്പിക്കണം. മെച്ചപ്പെട്ട ക്ലാസുകൾക്ക് സമ്മാനം നൽകണം. സൗകര്യമില്ലാത്ത സ്കൂളിലെ കുട്ടികളെ വീട്ടുവളപ്പിൽ കൃഷി ചെയ്യാൻ പ്രോത്സാഹിപ്പിക്കണം. സ്കൂൾ തലത്തിലും, പഞ്ചായത്ത് തലത്തിലും സമ്മാനങ്ങൾ ഏർപ്പെടുത്തണം.

● നഷ്ടപ്പെട്ടുകൊണ്ടിരിക്കുന്ന നാടന്മാവുകൾ, പ്ലാവുകൾ ഇവ സംരക്ഷിക്കുന്നതിന് പ്രത്യേകപദ്ധതികൾ ആവിഷ്കരിക്കണം.

547

മൃഗസംരക്ഷണം, മത്സ്യബന്ധനം

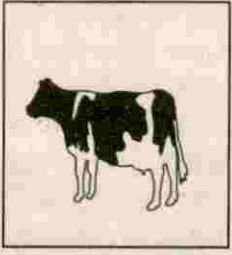

മൃഗസംരക്ഷണം

അനേകം വർഷങ്ങൾക്കുമുമ്പ് മനുഷ്യൻ യാത്രക്കും, കൃഷിക്കും മൃഗങ്ങളെയായിരുന്നു ആശ്രയിച്ചിരുന്നത്. ഭൂരിഭാഗവും കർഷകകുടുംബങ്ങൾ ജീവിച്ചിരുന്ന പുക്കോട്ടൂർ ഗ്രാമത്തിൽ കാർഷികാവശ്യത്തിനും മറ്റും കന്നുകാലികളെ ധാരാളമായി വളർത്തിയിരുന്നു. മൃഗങ്ങളെ ഉപയോഗിച്ച് നിലം ഉഴുതൽ കർഷകർക്ക് ലഭ്യമാക്കുന്നതിനാലും ഇത്തരം ആവശ്യത്തിന് ട്രാക്ടർ സംവിധാനം വ്യാപകമായതിനാലും കന്നുകാലിവളർത്തൽ നന്നേ കുറഞ്ഞു വന്നു. കൃഷി ആവശ്യത്തിന് മാത്രമായി മൃഗങ്ങളെ വളർത്തിയിരുന്ന കുടുംബങ്ങൾ ഇവിടെ ധാരാളമായി ഉണ്ടായിരുന്നു.

കറുത്തേടത്ത് കുഞ്ഞുമുഹാജി, കറുത്തേടത്ത് മാധുഹാജി, കൊണ്ടോട്ടിപറമ്പൻ അലവികുട്ടിഹാജി, കൂട്ടക്കൽ കുഞ്ഞമ്മത്ത്ഹാജി, കൊല്ലപ്പറമ്പൻ മുഹമ്മദ്ഹാജി, കൊല്ലപ്പറമ്പൻ മായിൻകുട്ടിഹാജി, മനഞ്ഞാടി തലാപ്പിൽ ചേക്കുട്ടിഹാജി, മോഴിക്കൽ മമ്മതാജി, കൊണ്ടോട്ടി പറമ്പൻ മൊയ്തൂട്ടിഹാജി, പീടികപറമ്പൻ കുട്ടി ഹസ്സനാജി, മോഴിക്കൽ കുഞ്ഞിമൊയ്തീൻ ഹാജി, പുത്തൂപറമ്പിൽ കുമ്മിണി കീരൻ, പുത്തൂപറമ്പിൽ നാടി, പോത്തേങ്ങാടൻ കോമുകുട്ടി, കള്ളിയൻ കുഞ്ഞിമുഹമ്മദ്ഹാജി, അത്തിക്കോട്ടിൽ കുഞ്ഞി, എന്നിവരാണ് പഴയകാലത്ത് കന്നുകാലികളെ വളർത്തിയിരുന്നവരിൽ പ്രധാനികൾ.

കാളവണ്ടി വലിക്കുന്നതിനും ധാരാളം കുടുംബങ്ങൾ മൃഗങ്ങളെ വളർത്തിയിരുന്നു. ഫറോക്കിലേക്ക് ചകിരികേറ്റാനും കോഴിക്കോട്ട് നിന്ന് ചരക്കുകൊണ്ടുവരാനുമായിരുന്നു അക്കാലത്ത് കാളവണ്ടികൾ ഉപയോഗിച്ചിരുന്നത്. ജനങ്ങൾക്ക് സവാരിചെയ്യാനും പ്രത്യേകതരം കാളവണ്ടികൾ ഉപയോഗിച്ചിരുന്നു. അക്കാലത്തെ കല്യാണങ്ങളിൽ പുതുക്കം പോവാനും കാളവണ്ടികൾ ആശ്രയിച്ചുവരുമായിരുന്നു. ഇത്തരം കാളവണ്ടികൾ 'കിങ്ങിണി' എന്ന പേരിലും അറിയപ്പെട്ടിരുന്നു. പറയങ്ങാട്ട് കുഞ്ഞാക്കർ, ചേക്കുളത്ത് മുഹമ്മത്ത്, കൊല്ലൊടി അലവി, വാരിക്കുളത്തിൽ അലവി, പേരാപുറത്ത് മുഹമ്മത്ത്, പേരാപുറത്ത് ചേളിപറമ്പിൽ മായിൻ, പറയങ്ങാട്ട് കോയാമു, പേരാ

പുറത്ത് മൊയ്തൂട്ടി, ഞെണ്ടുകുണ്ണി കുഞ്ഞാലി, മോഴിക്കൽ ബീരാൻ, മോഴിക്കൽ കുഞ്ഞാലി, തോരം മൊയ്തീൻ, വണ്ടിപ്പെട്ടമങ്കരത്തൊടി ആലിക്കുട്ടി, പുക്കോടൻ ചേക്കുമായിൻ, പുക്കോട്ട് മമ്മദ്, നൂറേ മുച്ചിളണ്ണിഹസൻ എന്നിവരായിരുന്നു പഞ്ചായത്തിലെ കാളവണ്ടി ഉടമകളിൽ പ്രധാനികൾ.

ആധുനികവാഹനങ്ങളുടെ വർധനവും പഴമയിൽ നിന്നും പുതുമയിലേക്കുള്ള കുതിച്ചുചാട്ടവും കാരണം ഇന്ന് കാളകളും കാളവണ്ടികളും അപ്രത്യക്ഷമായി.

പശു, ആട്, പോത്ത്, കാള, എരുമ, പട്ടി, പുച്ച എന്നിവയാണ് പഞ്ചായത്തിലെ പ്രധാന വളർത്തുമൃഗങ്ങൾ കോഴി, താറാവ് എന്നീ പക്ഷികളേയും ഇവിടുത്തെ ജനങ്ങൾ വളർത്തുന്നു. പഞ്ചായത്തിലെ 75% വീടുകളിലും കോഴികളെ വളർത്തുന്നുണ്ട്.

വളർത്തുമൃഗങ്ങളുടെ - സംഖ്യ

കാള	പശു	എരുമ	പോത്ത്	ആട്	പട്ടി	ആന
300	880	40	200	2300	-	ഇല്ല

വളർത്തു പക്ഷികൾ - സംഖ്യ

കോഴികൾ	താറാവ്	മറ്റുള്ളവ
12000	213	115

കോഴികളെ അയൽ സംസ്ഥാനങ്ങളിൽ നിന്ന് മാംസത്തിനായി ഇറക്കുമതി ചെയ്യുന്ന സ്ഥിതിയാണുള്ളത്. കന്നുകാലികളെ അന്യസംസ്ഥാനങ്ങളിൽ നിന്ന് ഇറക്കുമതി ചെയ്ത് വിൽപന നടത്തുന്ന 'കന്നുകുച്ചവടക്കാരും' പഞ്ചായത്തിലുണ്ട്. തമിഴ്നാട്ടിൽ നിന്നും ആന്ധ്രയിൽ നിന്നും കാലികളെ കൊണ്ടുവന്ന് ആഴ്ചചന്തകളിൽ വിൽക്കുകയാണ് പതിവ്. പഞ്ചായത്തിന്റെ അയൽപ്രദേശങ്ങളായ മോങ്ങം, മഞ്ചേരി കാലിചന്തകളിലാണ് ഇതിൽ ഏറിയ പങ്കും വിപണനം ചെയ്യുന്നത്. ഓരോ ആഴ്ചയിലും 500ൽ ഏറെ 'കുച്ചവടകന്നു'കളെ ഇങ്ങിനെ പുറം സംസ്ഥാനങ്ങളിൽ നിന്ന് ഇറക്കുമതി ചെയ്യുന്നുണ്ട്. എം.ടി.അലവി, ചേങ്ങോടൻ മുഹമ്മദ്ഹാജി, പാലക്കുളത്തി

548

യാളി ഹംസ, അബ്ദു, നാസർ, കെ.ടി.ഹംസ, കെ.ടി.സുലൈമാൻ, ചേങ്ങോടൻ യൂസൂഫ്, ചേങ്ങോടൻ അവറൻ പി.പി. ഇബ്രാഹിം എന്നിവരാണ് കന് കച്ചവടക്കാരിൽ ചിലർ. മുൻ കാലങ്ങളിൽ ദുര ദിക്കിൽ നിന്ന് മൃഗങ്ങളെ തെളിച്ചാണ് കൊണ്ട് വന്നിരുന്നത്. എന്നാൽ ഇപ്പോൾ ലോറികളിലാണ് മൃഗങ്ങളെ കൊണ്ടുവരുന്നത്.

പഞ്ചായത്തിലെ ഏകമുസംരക്ഷണക്രമം അറവങ്കരയിൽ ഒരു വാടകക്കെട്ടിടത്തിൽ സ്ഥിതി ചെയ്യുന്നു. പഞ്ചായത്തിന്റെ വിവിധ ഭാഗങ്ങളിൽ ഇതിന്റെ സൗകര്യങ്ങൾ എത്തുന്നില്ല. ഓഫീസിലും ഫീൽഡിൽ പോവാനും ഒരാൾ മാത്രമായതിനാൽ ഈ സ്ഥാപനം അധികസമയവും അടഞ്ഞ് തന്നെ കിടക്കുന്നു. പഞ്ചായത്തിലെ രണ്ട് ബ്രോയിലർ യൂണിറ്റുകൾ വളുവമ്പ്രത്ത് സ്ഥിതി ചെയ്യുന്നു.

അകിടുവീക്കം, കുളമ്പ്റോൾ, ദഹനസംബന്ധമായ രോഗങ്ങൾ, പോഷകാഹാര കുറവ് കൊണ്ടുള്ള രോഗങ്ങൾ, കോഴിവസന എന്നിവയാണ് പഞ്ചായത്തിൽ സാധാരണയായി കണ്ടുവരുന്ന രോഗങ്ങൾ.

1995-96ലെ രോഗവിവരങ്ങൾ

രോഗങ്ങൾ	പശു	എരുമ	ആട്	കോഴി	താരാവ്
ദഹനസംബന്ധമായ രോഗങ്ങൾ	450	130	298	5	2
ശ്വാസകോശസംബന്ധം	40	12	24	4	1
ഉപാചയസംബന്ധം	16	4	10	1	1
താക്രോഗങ്ങൾ	26	5	12	8	-
ധാതുലവണങ്ങളുടെ അഭാവം	36	4	20	5	-
പരാദരോഗങ്ങൾ	32	6	28	5	-
പ്രത്യുൽപാദനവ്യവസ്ഥയുമായി ബന്ധപ്പെട്ടവ	14	3	8	-	-
വന്ധ്യത	10	2	4	-	-
അകിടുവീക്കം	36	2	12	-	-
മുടന്തൻ പനി	40	2	-	-	-
പകർച്ചവ്യാധികൾ	15	4	14	36	-

കോഴികളിൽ കണ്ടുവരുന്ന പകർച്ചവ്യാധിയെ യെന്ന് ആളുകൾ കോഴിവളർത്തുന്നതിൽ നിന്നും പുറകോട്ട്പോവുന്നു. അതുകൊണ്ട് തന്നെ പഞ്ചായത്തിലെ ജനങ്ങൾ ആവശ്യമായ കോഴികൾക്കായി അന്യസംസ്ഥാനങ്ങളെ ആശ്രയിക്കേണ്ടിവരുന്നു.

പഞ്ചായത്തിലെ 12 കോഴി വിപണനകേന്ദ്രങ്ങളിലേക്കുമായി 1800 കോഴികളെ ആഴ്ചയിൽ ഇറക്കുമതി ചെയ്യുന്നു. കോഴിത്തീറ്റയുടെ വിലക്കൂടുതൽ കോഴി വളർത്തുന്നവരെ അലട്ടുന്ന മറ്റൊരു പ്രശ്നമാണ്.

പഞ്ചായത്തിൽ കൃഷിയാവശ്യത്തിന് കലപ്പ വലിക്കാനായി 126 കാളകളെ വളർത്തുന്നതായി കണക്കാക്കപ്പെടുന്നു. 6 മൃഗങ്ങളെ പഞ്ചായത്തിന്റെ വിവിധ ഭാഗങ്ങളിൽ ദിനേന അറവ് നടത്തുന്നു. അംഗീകൃത അറവ് ശാലകൾ പഞ്ചായത്തിലില്ല. ലൈസൻസ് എടുത്ത് വളർത്തുന്ന പട്ടികളും പഞ്ചായത്തിലില്ല. 1993-94ൽ 12 പട്ടികൾക്ക് പേരിഷബാധ പ്രതിരോധചികിത്സ കുത്തിവെപ്പ് നൽകി. 94-95ൽ 10 പട്ടികൾക്കും 95-96ൽ 13 പട്ടികൾക്കും കുത്തിവെപ്പ് നൽകി. നിയന്ത്രണമില്ലാതെ അലഞ്ഞ തിരിഞ്ഞ് നടക്കുന്ന ധാരാളം പട്ടികളുള്ളത് കൊണ്ട് ആകെ പട്ടികളുടെ എണ്ണം കണക്കാക്കാൻ സാധ്യമല്ല. കാലിത്തീറ്റക്ക് വിലകൂടിയത് കൊണ്ടും കന്നുകാലികൾക്ക് ആവശ്യമായ പൂല്ല് ലഭ്യമല്ലാത്തത് കൊണ്ടും കന്നുകാലി വളർത്തൽ ലാഭകരമല്ലാതായി മാറുന്നു. വേനൽക്കാലമായാൽ കന്നുകാലി വളർത്തുന്നർ കഷ്ടപ്പെടുന്നു.

ഐ.ആർ.ഡി.പി. ലോൺ മുഖേന വളർത്തു മൃഗങ്ങളെ വാങ്ങി ജീവിതമാർഗ്ഗം കണ്ടെത്തുന്ന കുടുംബങ്ങളും പഞ്ചായത്തിലുണ്ട്.

കഴിഞ്ഞ 5 വർഷത്തെ ഗുണഭോക്താക്കളുടെ വിവരണം

വർഷം	ആട്	പശു	എരുമ	ഉഴവ്കാള	കോഴി
1991-92	75	16	-	2	200
92-93	59	16	-	6	-
93-94	33	26	-	7	-
94-95	51	24	-	-	-
95-96	23	19	-	-	-
ആകെ	241	101	-	14	200

പഞ്ചായത്തിലെ ഏക ആട്ഫാം പുക്കോട്ടൂർ ഇല്ലം പരമ്പിൽ സ്ഥിതി ചെയ്യുന്നു.

മൃഗങ്ങളുടെ പകർച്ചവ്യാധി വിവരങ്ങൾ

വർഷം	ജലജന്യ രോഗങ്ങൾ	വായുജന്യ രോഗങ്ങൾ	പ്രാണിജന്യ രോഗങ്ങൾ	മറ്റുള്ളവ
1993-94	192	180	144	125
1994-95	214	186	148	130
1995-96	228	192	135	116

പാലുൽപാദനം

പഞ്ചായത്തിൽ മൊത്തം ദിനംപ്രതി 350-400 ലിറ്റർ പാൽ ശേഖരിക്കുന്നു. ഇത്രയും അളവ് പഞ്ചായത്തിനകത്ത് തന്നെ വിൽക്കുകയുമാണ് ചെയ്യുന്നത്. പാൽപുറത്തേക്ക് കയറ്റി അയക്കാൻ ഇത്വരെയും സാധിച്ചിട്ടില്ല. പശു വളർത്തൽ ലാഭകരമല്ലാത്തതുകൊണ്ട് പാലുൽപാദനം കാര്യക്ഷമമായി നടക്കുന്നില്ല. ക്ഷീരവികസനവകുപ്പിന് കീഴിൽ പഞ്ചായത്തിൽ അത്താണിക്കൽ, ചീനിക്കൽ(6-0-വാർഡ്) എന്നീ രണ്ട് കേന്ദ്രങ്ങളിൽ പാലുൽപന്ന നിർമ്മാണ യൂണിറ്റ് അനുവദിച്ചിട്ടുണ്ട്. രണ്ട് കേന്ദ്രങ്ങളിലായി 7 സ്ത്രീകളും ഒരു പുരുഷനുമുണ്ട് ഇതിന്റെ ഗുണഭോക്താക്കൾ. കോഴിമുട്ട വിപണനത്തിനായി പഞ്ചായത്തിൽ പ്രത്യേകം കേന്ദ്രം ഇല്ലാത്തതുകൊണ്ട് കോഴിമുട്ട വിൽപന കാര്യമായി നടക്കുന്നു. കോഴിമുട്ടക്ക് മാർക്കറ്റിൽ വൻ ഡിമാന്റാണ്. 95-ൽ ഒരു രൂപ വിലയുണ്ടായിരുന്ന കോഴിമുട്ട ഇപ്പോൾ മാർക്കറ്റിൽ 1 രൂപ 50 പൈസയാണ് വില. താറാവ് മുട്ടക്ക് രണ്ട് രൂപ 50 പൈസയാണ് വില.

മത്സ്യബന്ധനം

മത്സ്യബന്ധനവുമായി ബന്ധപ്പെട്ട് ആരും പഞ്ചായത്തിലില്ല. മത്സ്യം വളർത്താൻ ഉപയോഗിക്കുന്ന കുളങ്ങളും, കായലുകളും പഞ്ചായത്തിലില്ല. എന്നാൽ മത്സ്യം വളരുന്ന തോടുകളും കുളങ്ങളും ധാരാളമുണ്ട്. ജലക്ഷാമനുഭവപ്പെടുന്നതോടെ മത്സ്യങ്ങൾക്കും വംശനാശമനുഭവപ്പെടുന്നു. പഞ്ചായത്തിൽ ഒന്നോ രണ്ടോ കേന്ദ്രങ്ങളിൽ ശാസ്ത്രീയമായ രീതിയിൽ മത്സ്യം വളർത്തൽ കേന്ദ്രം ആരംഭിച്ചാൽ അതിന് സാധ്യത കാണുന്നു.

ഒരു അംഗീകൃത മത്സ്യമാർക്കറ്റ് അറവങ്കരയിൽ സ്ഥിതിചെയ്യുന്നു. പുറത്ത് നിന്ന് ഇറക്കുമതി ചെയ്ത് മത്സ്യവിപണനം നടത്തുന്ന 9 കേന്ദ്രങ്ങൾ പഞ്ചായത്തിലുണ്ട്. ഏകദേശം ഒന്നരടൺ മത്സ്യം ഇത്തരം കേന്ദ്രങ്ങൾ മുഖേന ഓരോ ദിവസവും പഞ്ചായത്തിൽ വിൽക്കപ്പെടുന്നു.

പ്രശ്നങ്ങൾ

- കാലിത്തീറ്റ, കോഴിത്തീറ്റ എന്നിവയുടെ വിലകുടൃതൽ
- പൂൽ, വൈക്കോൽ എന്നിവയുടെ ലഭ്യതക്കുറവ്
- രോഗങ്ങളെക്കുറിച്ച് ആവശ്യമായ ബോധവൽക്കരണത്തിന്റെ അപര്യാപ്തത
- അലഞ്ഞ തിരിഞ്ഞ് നടക്കുന്ന പട്ടികൾ

നിർദ്ദേശങ്ങൾ

- പൂൽകൃഷി വ്യാപകമാക്കുക - കൃഷിക്ക് സബ്സിഡി നൽകുക
- മുഴുവൻ സമയം പ്രവർത്തിക്കുന്ന ഒരു മൃഗാശുപത്രി തുറക്കുക
- കോഴിത്തീറ്റ, കാലത്തീറ്റ എന്നിവക്ക് സബ്സിഡി നൽകുക.
- ക്ഷീരവികസന സഹകരണസംഘങ്ങൾ തുറക്കുക
- പഞ്ചായത്തിലെ അലഞ്ഞ തിരിഞ്ഞ് നടക്കുന്ന എല്ലാ പട്ടികളേയും കൊല്ലുക.
- എല്ലാ പട്ടികൾക്കും പേവിഷ നിർമ്മാർജ്ജനഘോഷം കുത്തിവെച്ച് പേവിഷവിമുക്ത പഞ്ചായത്തായി പ്രഖ്യാപിക്കുക.
- അറവ് ശാല നിർമ്മിക്കുക
- പഞ്ചായത്തിലെ മൃഗങ്ങളെ ഇൻഷുർ ചെയ്യുക
- പശു, ആട് എന്നിവ വളർത്താൻ സാമ്പത്തിക സഹായം നൽകുക



530

വ്യവസായം

പുക്കോട്ടൂർ പഞ്ചായത്ത് ഏറനാട്ടിലെ പ്രധാന വാണിജ്യകേന്ദ്രമായ മഞ്ചേരിയിൽ നിന്നും ജില്ലാ കേന്ദ്രമായ മലപ്പുറത്ത് നിന്നും 8കി.മീ ദൂരത്തിലും, പഞ്ചായത്തിന്റെ അടുത്ത പ്രധാന റെയിൽവേ സ്റ്റേഷനും മലബാറിലെ പ്രധാനപട്ടണവും വാണിജ്യകേന്ദ്രവുമായ കോഴിക്കോട് നിന്ന് 40 കി.മീ ദൂരത്തിലും കാലിക്കറ്റ് അന്തർദേശീയവിമാനത്താവളം പഞ്ചായത്തിൽ നിന്ന് 16 കി.മീ ദൂരത്തിലും സ്ഥിതി ചെയ്യുന്നു. ബീഡി, ചൂടി പിരിക്കൽ, കൊട്ട നെയ്ത്ത്, പായനെയ്ത്ത്, മൺപാത്രനിർമ്മാണം എന്നിവ കൂടി വ്യവസായമായി പ്രവർത്തിച്ചു വന്നിരുന്നു.

പൊതുമേഖലയിലും സഹകരണമേഖലയിലും വ്യവസായങ്ങൾ ഒന്നും ഇല്ലാത്ത പഞ്ചായത്താണ് പുക്കോട്ടൂർ. സ്വകാര്യമേഖലയിൽ പുല്ലാരയിൽ ഒരു പി.വി.സി. പൈപ്പ് ഫാക്ടറിയും, വള്ളുവമ്പ്രത്ത് ഏറനാട് വുഡ് ഇൻഡസ്ട്രീസ് ടി.വി.എസ്. സർവ്വീസ് ആൻറ് സെയിൽസ് ഡിപ്പോയും പ്രവർത്തിക്കുന്നു ഇവ മൂന്നും മാത്രമാണ് പുക്കോട്ടൂർ പഞ്ചായത്തിലെ എടുത്ത് പറയാൻ പറ്റാവുന്ന വ്യവസായങ്ങൾ. ഈ മൂന്ന് മേഖലകളിലുമായി 40 ഓളം തൊഴിലാളികൾ മാത്രമാണ് ജോലി ചെയ്യുന്നത്. ഇവർ മറ്റ് പ്രദേശങ്ങളിലുള്ളവരാണ്.

പഞ്ചായത്തിൽ രജിസ്റ്റർ ചെയ്തിട്ടുള്ള 53 ചെറുകിട പരമ്പരാഗത കൂടിൽ വ്യവസായങ്ങൾ പ്രവർത്തിക്കുന്നു. ഇവ മിക്കവാറും സ്വയം-തൊഴിൽ സംരംഭങ്ങളായാണ് പ്രവർത്തിക്കുന്നത്. ഈ കാരണംകൊണ്ട് തന്നെ പഞ്ചായത്തിലെ തൊഴിൽസേനയെ ഉപകാരപ്രദമായ രീതിയിൽ വികസിപ്പിക്കാൻ കഴിയാത്ത അവസ്ഥയാണ് ഉള്ളത്. തൊഴിൽ മേഖല വികസിപ്പിച്ച് സാമൂഹികപുരോഗതിക്ക് ഉതകും വിധമല്ല ഇവയുടെ പ്രവർത്തനം. ഏകദേശം 400ഓളം പേർ വിവിധ വ്യവസായങ്ങളുമായി ബന്ധപ്പെട്ടുകൊണ്ട് ജോലി ചെയ്യുന്നു. മൊത്തം തൊഴിൽ മേഖല പരിശോധിച്ചാൽ വ്യാവസായികമായി പുക്കോട്ടൂരിന്റെ അവസ്ഥ വളരെ മോശമാണെന്ന് കാണാം. പഞ്ചായത്തിലെ തൊഴിൽ സേനയുടെ വളരെ ചെറിയ ഭാഗം മാത്രമാണ് വ്യവസായ മേഖലയുടെ സംഭാവന. സ്ത്രീ തൊഴിലാളികൾ നാമമാത്രമേ ഈ രംഗത്തുള്ളൂ. ഉള്ള സ്ത്രീ തൊഴിലാളികൾ കരിങ്കൽ മേഖലയിൽ ജോലി ചെയ്യുന്നു.

പഞ്ചായത്തിൽ നിലവിലുള്ള പ്രധാന വ്യവസായങ്ങളുടെ വിവരം പട്ടിക ഒന്നിലും, ചെറുകിട വ്യവസായങ്ങളുടെ വിവരങ്ങൾ പട്ടിക രണ്ടിലും, പരമ്പരാഗത കൂടിൽ വ്യവസായങ്ങളുടെ വിവരങ്ങൾ പട്ടിക മൂന്നിലും കൊടുത്തിരിക്കുന്നു.

പട്ടിക - 1
പുക്കോട്ടൂർ പഞ്ചായത്തിലെ പ്രധാനവ്യവസായങ്ങളുടെ വിവരങ്ങൾ

നമ്പർ	വ്യവസായം	എണ്ണം	തൊഴിലാളികളുടെ എണ്ണം
1	പി.വി.എസ്. പൈപ്പ്സ്	1	12
2	ഏറനാട് വുഡ് ഇൻഡസ്ട്രീസ്	1	6
3	ടി.വി.എസ് സർവ്വീസ് സ്റ്റേഷൻ ആൻറ് സെയിൽസ്	1	23

പട്ടിക - 2
പുക്കോട്ടൂർ പഞ്ചായത്തിലെ ചെറുകിട വ്യവസായ യൂണിറ്റുകൾ

നം.	യൂണിറ്റിന്റെ പേര്	യൂണിറ്റുകളുടെ എണ്ണം
1.	സ്റ്റീൽ ഫർണ്ണിച്ചർ നിർമ്മാണം	1
2.	കോൺക്രീറ്റ് -വാതിൽ-ജനൽ-വെൻറിലേഷൻ നിർമ്മാണം	1
3.	റോളിംഗ് ഷട്ടർ	3
4.	ലൈത്ത് ഇൻഡസ്ട്രിയൽ	6
5.	വുഡ് ഇൻഡസ്ട്രിയൽ	2
6.	സോമിൽ	3
7.	ഗേറ്റ് ആൻറ് ഗ്രിസ്	6
8.	ഫ്ളവർ മിൽ	14
9.	റൈസ് മിൽ	6
10.	ഓയിൽ മിൽ	7

നം.	യൂണിറ്റിന്റെ പേര്	യൂണിറ്റുകളുടെ എണ്ണം
11.	പൗണ്ടിംഗ് മിൽ	2
12.	സർവ്വീസ് സ്റ്റേഷൻ	1
13.	റീസോളിംഗ് ടയർ	1
14.	മെഴുകുതിരി നിർമ്മാണം	1
15.	റെഡിമെയ്ഡ്സ് വസ്ത്ര നിർമ്മാണം	1
16.	ചെരിപ്പ് നിർമ്മാണം	2
17.	സ്വർണ്ണാഭരണനിർമ്മാണം	11
18.	ഐസ് നിർമ്മാണം	1
19.	ലൈതർബാഗ് നിർമ്മാണം	3
20.	കവർ നിർമ്മാണം	1

അവലംബം സെക്കന്ററി ഡാറ്റ

പട്ടിക 3

പരമ്പരാഗത കുടിൽ വ്യവസായങ്ങളുടെ വിവരങ്ങൾ

നം.	യൂണിറ്റിന്റെ പേര്	യൂണിറ്റുകളുടെ എണ്ണം
1	ബീഡി	30
2.	പപ്പടം	10
3	കൊട്ടനെയ്ത്ത്	8
4.	കൊല്ലപ്പണി	4
5	മൺകലനിർമ്മാണം	6
6.	ചീപ്സ്, നൂറുക്ക് നിർമ്മാണം (ബേക്കറി)	5
	ആകെ	63

അവലംബം സെക്കന്ററി ഡാറ്റ

പഞ്ചായത്തിലെ പരമ്പരാഗത കുടിൽ വ്യവസായങ്ങളായ ബീഡി നിർമ്മാണം, കൊട്ടനെയ്ത്ത് മൺകലനിർമ്മാണം, കൊല്ലപ്പണി തുടങ്ങിയവ നശിച്ച് കൊണ്ടിരിക്കുന്നു. ആധുനിക യന്ത്രങ്ങൾ കൊണ്ട് നിർമ്മിച്ച് മായികപരസ്യങ്ങളുടെ അകമ്പടിയോടെ വിപണിയിലെത്തുന്ന ഉൽപന്നങ്ങളോട് മത്സരിച്ച് വിപണിയിൽ സ്ഥാനം കണ്ടെത്താൻ കുടിൽ വ്യവസായങ്ങൾക്ക് കഴിയുന്നില്ല. തൊ

ഴിൽ മേഖലയിൽ ബീഡിതൊഴിലാളികൾ ഏറ്റവും കൂടുതൽ ഉണ്ടായിരുന്ന പഞ്ചായത്താണ് പൂക്കോട്ടൂർ. കുലിയുടെ കുറവും വിദേശജോലി സാധ്യത വർദ്ധിച്ചതുകൊണ്ടും ഇന്ന് ഈ രംഗത്ത് നാമമാത്രമായ തൊഴിലാളികൾ മാത്രമേ ഉള്ളൂ. തൊഴിൽ സേനയെ സംഭവാന ചെയ്യാൻ കഴിയുന്ന മരപ്പണി, കൊല്ലപ്പണി, സ്വർണ്ണപ്പണി, മൺപാത്രനിർമ്മാണം എന്നിവ ഇന്നും കുലത്തൊഴിൽ എന്ന നിലയിൽ നിന്നും മാറി സാർവ്വത്രികമായിട്ടില്ല. അതുകൊണ്ട് ഈ രംഗത്ത് വിദഗ്ദ്ധരായ തൊഴിലാളികൾ കുറവായി അനുഭവപ്പെടുന്നു. പരമ്പരാഗതമായ കുടിൽ വ്യവസായങ്ങൾ ആധുനികയന്ത്രങ്ങൾ ഉപയോഗിച്ച് നവീകരിച്ച് തൊഴിൽ രഹിതർക്ക് വിവിധ മേഖലകളിൽ വിദഗ്ദ്ധപരിശീലനം നൽകിയാലെ ഈ രംഗത്ത് വിജയം നേടാൻ കഴിയുകയുള്ളൂ.

പ്രശ്നങ്ങൾ

- 1.പൊതുമേഖല, സഹകരണമേഖലകളിലെ വ്യവസായങ്ങളുടെ അഭാവം.
- 2.സാങ്കേതികപരിഷ്കാരകുറവ്
- 3.പരമ്പരാഗത വ്യവസായങ്ങളിലെ കുലികുറവ്
- 4.തൊഴിൽ പരിശീലനം ലഭിക്കുന്നതിനുള്ള സാധ്യതകുറവ്
- 5.വൈദ്യുതി കണക്ഷൻ താമസവും, വോൾട്ടേജ് കമ്മിയും, പവർകട്ടും.
- 6.വിദഗ്ദ്ധതൊഴിലാളികളുടെ അഭാവം.
- 7.ലൈസൻസ് ലഭിക്കാനുള്ള കാലതാമസവും സാങ്കേതിക ബുദ്ധിമുട്ടും.
- 8.വ്യാവസായിക ലോണുകൾ യഥാസമയം ലഭിക്കുന്നതിനുള്ള ബുദ്ധിമുട്ട്.
- 9.അസംസ്കൃതവസ്തുക്കൾ വേണ്ടത്ര ലഭ്യതയ്ക്കായ്ക
- 10.വിപണനത്തിലെ അപാകതകളും ബുദ്ധിമുട്ടുകളും
- 11.മാനേജ്മെന്റ് രംഗത്ത് വൈദഗ്ദ്ധ്യമില്ലായ്മ
- 12.വനിതകളുടെ തൊഴിലവസരകുറവ്

നമ്മുടെ പഞ്ചായത്തിൽ വ്യവസായ വികസനത്തിന് പറ്റിയ അന്തരീക്ഷമാണ് ഉള്ളത്. വിദേശമേഖലകളിൽ നിന്നുള്ള മുലധനനികക്ഷേപം, ഗതാഗതസൗകര്യം, ഉയർന്ന വാർത്താ വിനിമയസൗകര്യങ്ങൾ, മനുഷ്യവിഭവം, പൊതുജന തൽപരത, കാർഷിക അസംസ്കൃതവസ്തുക്കളുടെ ലഭ്യത(നാളികേരം, അടയ്ക്ക) എന്നിവ ഉപയോഗപ്പെടുത്തി വ്യാവസായിക വളർച്ച ഉണ്ടാക്കാൻ കഴിയുന്നതാണ്.

ചെറുകിടകുടിൽ വ്യവസായങ്ങൾക്ക് മുൻഗണന നൽകിക്കൊണ്ട് വേണം വ്യവസായങ്ങൾ സ്ഥാപിക്കുവാൻ. സഹകരണാടിസ്ഥാനത്തിലും, പൊതുമേഖലാടിസ്ഥാനത്തിലും ധാരാളം വ്യവസായങ്ങൾ സ്ഥാപിക്കുവാൻ സാധ്യത കാണുന്നുണ്ട്. ഗ്രാമസഭാ ചർച്ചകളിൽ പലരും സന്നദ്ധത പ്രകടിപ്പിച്ചിട്ടുണ്ട്. ആവശ്യമായ തൊഴിലാളികളെ പ്രദാനം ചെയ്യാൻ കഴിയുന്ന പ്രദേശമാണ്. തൊഴിൽ

രഹിതർക്ക് വിദഗ്ദ്ധപരിശീലനം നൽകിയാൽ മാത്രം മതി. വിദേശത്ത് ജോലി ചെയ്യുന്നവരിൽ നിന്ന് ആവശ്യമായ മൂലധനം ഷെയർ രൂപത്തിൽ സംഘടിപ്പിക്കുവാൻ കഴിയുന്നതാണ്. വിദേശത്ത് വിവിധ ഫാക്ടറികളിൽ ജോലി ചെയ്ത് വൈദഗ്ദ്ധ്യം നേടി തിരിച്ചെത്തുന്നവരെ ഉപയോഗിക്കാവുന്നതാണ്. നിലവിലുള്ള പരമ്പരാഗതവ്യവസായങ്ങൾക്ക് ആവശ്യമായ സാങ്കേതികവും, സാമ്പത്തികവുമായ സഹായങ്ങൾ നൽകി വിപുലീകരിക്കാനും, പരമ്പരാഗത തൊഴിലാളികളുടെ സഹകരണസംഘങ്ങൾ രൂപീകരിച്ച് പുതിയ യൂണിറ്റുകൾ ഉണ്ടാക്കുവാനും കഴിയും.

പഞ്ചായത്തിലെ കാർഷിക ഉൽപ്പന്നങ്ങൾ ഉപയോഗിച്ച് വിവിധതരം ചെറുകിട വ്യവസായങ്ങൾ ഉണ്ടാക്കുവാൻ കഴിയുന്നതാണ്.

സാധ്യതകൾ

- 1. ഇളനീർ ശീതളപാനീയങ്ങൾ
- 2. കൊപ്രസംസ്കരണം(വെളിച്ചെണ്ണയിൽ നിന്ന് വിവിധതരം ഉൽപ്പന്നങ്ങൾ)
- 3. തൊണ്ട്, ചിരട്ട ഉപയോഗിച്ച് വിവിധതരം ഉൽപ്പന്നങ്ങൾ
- 4. സോപ്പ് നിർമ്മാണം
- 5. കാലിത്തീറ്റ, കോഴിത്തീറ്റ
- 6. ചിപ്പ്സ്, നൂറുക്ക് (ബേക്കറി)

അവലംബം: ഗ്രാമസഭ ചർച്ച

മറ്റ് അസംസ്കൃതവസ്തുക്കൾ

ഉപയോഗിച്ച് ആരംഭിക്കാൻ കഴിയുന്ന വ്യവസായങ്ങൾ

- 1. പാൽ ഉപയോഗിച്ച് വിവിധതരം വ്യവസായങ്ങൾ
- 2. പ്ലാസ്റ്റിക് ഉൽപ്പന്നങ്ങൾ
- 3. കളിപ്പാട്ട, കരകൗശലനിർമ്മാണം
- 4. വസ്ത്രനിർമ്മാണം, നൂൽ നൂൽപ്ത്രകരണം, കൈത്തറി ഗ്രാനൈറ്റ്സ്(കരിങ്കൽ)
- 5. മെഴുകുതിരി, ചന്ദനത്തിരി
- 6. റബ്ബർ ഉൽപ്പന്നങ്ങൾ
- 7. വുഡ് പ്രൊഡക്ട്സ്
- 8. ബീഡി
- 9. ഈറ്റ ഉൽപ്പന്നങ്ങൾ
- 10. അടക്കസംസ്കരണവും ഉല്പന്ന നിർമ്മാണവും
- 11. ഹോളോഗ്രാഫിക്സ് -ഇഷ്ടിക
- 12. ചെരിപ്പ് നിർമ്മാണം
- 13. ഐസ് ഫാക്ടറി
- 14. ഭക്ഷ്യ സംസ്കരണം
- 15. കോഴി വളർത്തൽ

അവലംബം: ഗ്രാമസഭ ചർച്ച

മേൽപറഞ്ഞ നിർദ്ദേശങ്ങൾ ചർച്ചയുടെ അടിസ്ഥാനത്തിൽ മുൻഗണനാക്രമം നിശ്ചയിച്ച് നടപ്പാക്കി

യാൽ നമ്മുടെ പഞ്ചായത്തിൽ അടുത്ത ഏതാനും വർഷങ്ങൾക്കുള്ളിൽ ചെറുകിട വ്യവസായ രംഗത്ത് വമ്പിച്ച മാറ്റങ്ങൾ ഉണ്ടാക്കാൻ കഴിയുന്നതാണ്. പുക്കോട്ടൂർ പഞ്ചായത്തിൽ ഉപയോഗിക്കുന്ന സാധനങ്ങൾ മുഴുവനും മറ്റ് പ്രദേശത്ത് നിന്ന് വരുന്നതാണ്. ഈ കാര്യത്തിലെങ്കിലും സ്വയം പര്യാപ്തത നേടാൻ കഴിയുന്നതാണ്.

വൻകിട വ്യവസായങ്ങൾ

പഞ്ചായത്തിൽ പൊതുമേഖലയിലോ, സഹകരണമേഖലയിലോ വൻകിട വ്യവസായങ്ങൾ തുടങ്ങാൻ വളരെ സാധ്യതകളുണ്ട്. ഓഹരിമൂലധനമായി ഗൾഫ് കൂടിയേറ്റക്കാരിൽ നിന്ന് സഹകരണം പ്രതീക്ഷിക്കാവുന്നതാണ്. ഗൾഫ് മലയാളികൾ വ്യവസായ വികസനത്തിൽ താല്പര്യം കാണിക്കുന്നുണ്ട്. അതിനുവേണ്ട സാഹചര്യങ്ങൾ ഒരുക്കിയാൽ മതി.

ഇവിടെ സാധ്യതയുള്ള വൻകിട വ്യവസായങ്ങൾ

- 1. സ്പിന്നിംഗ് മിൽ
- 2. ജനറൽ എൻജിനീയറിംഗ്
- 3. സ്റ്റീൽ ഇൻഡസ്ട്രീസ്

നിർദ്ദേശങ്ങൾ

- 1. വ്യവസായങ്ങൾ തുടങ്ങാൻ ആഗ്രഹിക്കുന്നവർക്ക് വേണ്ട നിർദ്ദേശങ്ങളും, പ്രോത്സാഹനവും നൽകുക.
- 2. വ്യവസായരംഗത്ത് വരുന്നവർക്ക് ആവശ്യമായ വൈദ്യുതി ഉറപ്പ് വരുത്തുക.
- 3. വനിതകളുടെ വിവിധ സഹകരണസംഘങ്ങൾ ഉണ്ടാക്കി-റെഡിമെയ്ഡ് നൂൽനൂൽപ്പ്, കൈത്തറികേന്ദ്രങ്ങൾ ഉണ്ടാക്കുകയും പ്രത്യേക പരിശീലനം നൽകുകയും ചെയ്യുക.
- 4. നാളികേരത്തിൽ നിന്ന് വിവിധ ഉൽപ്പന്നങ്ങൾ ഉണ്ടാക്കുന്നതിന് സാങ്കേതികമായ സഹായം വിവിധ ഏജൻസികളിലൂടെ ലഭ്യമാക്കുക.
- 5. സഹകരണമേഖലയിൽ വ്യവസായങ്ങൾ ആരംഭിക്കുക.
- 6. പഞ്ചായത്തിലെ ലഭ്യമായ അസംസ്കൃതവസ്തുക്കളുടെ മാസ്റ്റർ പ്ലാൻ തയ്യാറാക്കുക.
- 7. ലോണുകൾ യഥാവസരം അനുവദിക്കുകയും സബ്സിഡി അനുവദിക്കുകയും ചെയ്യുക.
- 8. ആവശ്യമായ പൊതുവിപണന മേഖല ശക്തിപ്പെടുത്തുക
- 9. മാനേജ്മെന്റ് പരിശീലനം പുതിയ വ്യവസായ സംരംഭകർക്ക് നൽകുക.
- 10. കരകൗശലരംഗത്ത് വിദഗ്ദ്ധ പരിശീലനം നൽകുക.
- 11. പരമ്പരാഗത വ്യവസായങ്ങൾ ആധുനികവൽക്കരിക്കാൻവേണ്ട സഹായങ്ങൾ നൽകുക.

553

ഊർജ്ജം

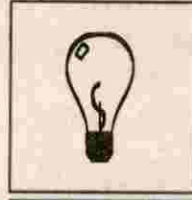

പഞ്ചായത്തിലെ ഊർജ്ജാവശ്യം നിറവേറ്റുന്നതിനായി പ്രധാനമായും ആശ്രയിക്കുന്ന ഊർജ്ജസ്രോതസ്സുകൾ വിറക്, മണ്ണെണ്ണ, വൈദ്യുതി എന്നിവയാണ്. വിറക്

ബഹുഭൂരിപക്ഷം വീടുകളിലും പാചക ആവശ്യത്തിനുവേണ്ടി പ്രധാനമായും ആശ്രയിക്കുന്നത് വിറകാണ്. തെങ്ങുൽപ്പന്നങ്ങൾ, മരമില്ലുകളിൽ നിന്നും ലഭിക്കുന്ന വിറക്, ഈർച്ചപ്പൊടി എന്നിങ്ങനെയാണ് വിറകിന്റെ ലഭ്യത. മിക്ക കുടുംബങ്ങളും വിറക് വില കൊടുത്ത് വാങ്ങുകയാണ് ചെയ്യുന്നത്. ഇതിനുവേണ്ടി ഇവരുടെ കുടുംബബഡ്ജറ്റിൽ നല്ല ഒരു തുക നീക്കിവെക്കേണ്ടി വരുന്നു. വനപ്രദേശങ്ങളോ പാഴ്‌മരങ്ങളോ കൂടുതൽ ഇല്ലാത്ത ഈ പഞ്ചായത്തിൽ വിറകിന്റെ ലഭ്യത രൂക്ഷമായ പ്രശ്നം തന്നെയാണ്. ചുരുക്കം ചില വീടുകളിൽ ദക്ഷത കൂടിയ വിറകുപ്പുകൾ ഉപയോഗിക്കുന്നു. ഇതിന് വേണ്ടത്ര പ്രചാരം ലഭിച്ചിട്ടില്ല.

മണ്ണെണ്ണ - പ്രകൃതിവാതകം

ഭൂരിപക്ഷം വീടുകളും വൈദ്യുതീകരിച്ചതാണെങ്കിലും മണ്ണെണ്ണ വിളക്കുകൾ മാത്രം ഉപയോഗിക്കുന്ന വീടുകൾ ധാരാളം ഉണ്ട്. ചില വീടുകൾ പാചകആവശ്യത്തിനു മണ്ണെണ്ണ ഉപയോഗിക്കുന്നു ചുരുക്കം ചില കർഷകരും കാർഷികആവശ്യത്തിന് വേണ്ടി മണ്ണെണ്ണ ഉപയോഗിക്കുന്നു. പഞ്ചായത്തിലെ സാമ്പത്തികശേഷിയുള്ള ചില വീടുകളിൽ പാചകആവശ്യത്തിനായി പ്രകൃതിവാതകം ഉപയോഗിക്കുന്നുണ്ട്. സ്വകാര്യ ഏജൻസികളെയാണ് ഇതിനായി അവർ ആശ്രയിക്കുന്നത്. പഞ്ചായത്തിലെ അപൂർവ്വം ചില വീടുകളിൽ ജൈവവാതകം ഉൽപാദിപ്പിച്ചിരുന്നു. എന്നാൽ കന്നുകാലി വളർത്തൽ ചെലവേറിയ സംരംഭമായി മാറിയതിനാൽ അത്തരം പ്ലാന്റുകൾ നിലച്ചു പോയിരിക്കുന്നു.

വിദ്യാച്ഛരകൃതി

വീടുകൾ, വ്യാപാരസ്ഥാപനങ്ങൾ, വിദ്യാലയങ്ങൾ എന്നിവിടങ്ങളിൽ വെളിച്ചത്തിനും, ചെറുകിട വ്യവസായയൂണിറ്റുകൾ പ്രവർത്തിപ്പിക്കുന്നതിനും വ്യാപകമായി ഉപയോഗിക്കുന്ന ഊർജ്ജം വൈദ്യുതിയാണ്. തെരുവു വിളക്കുകൾ കത്തിക്കാനും വൈദ്യുതി ഉപയോഗിക്കുന്നു. താഴെ വിവരിക്കുന്ന കണക്കുകൾ വൈദ്യുതി ഉപഭോഗത്തി

ന്റെ വ്യാപ്തി വെളിവാക്കുന്നു.

നിലവിലുള്ള ഉപഭോക്താക്കൾ

1	ഗാർഹികം	2252
2	വ്യാപാരം	557
3	വ്യവസായം	56
4	കാർഷികം	154

നടപ്പുവർഷം നൽകിയ കണക്ഷൻ താഴെ വിവരിച്ച പ്രകാരമാണ്.

ഓർഡിനറി	66
ഒടി.പി.	14
ഒ.വൈ.ഇ.സി.	120

വൈദ്യുതി കണക്ഷനുവേണ്ടി അപേക്ഷിച്ചു കാത്തിരിക്കുന്നവരുടെ വിവരം താഴെ കൊടുക്കുന്നു

ഓർഡിനറി	-	OH 34, w/p70.
O.T.P	-	OH12, w/p6
OY.E.C.	-	OH30, w/p 172

മേൽപറഞ്ഞ അപേക്ഷകരിൽ ഒ.വൈ.ഇ.സി. വിഭാഗത്തിൽ 7.5.96ന് ശേഷവും ഓർഡിനറി വിഭാഗത്തിൽ 5-4-96ന് ശേഷവും കണക്ഷൻ നൽകിയിട്ടില്ല എന്ന് കാണാൻ കഴിയും.

(ദിനീയ വിവരശേഖരണക്കുകളിൽ നിന്ന്)

പഞ്ചായത്തിലെ ഹരിജൻ കോളനികളായ പറക്കാടൻ, പുത്തുപറമ്പിൽ, ചുണ്ടേൽതൊടി, ചോഴക്കാട്, മുലക്കോട്ടിൽ, നെച്ചിയിൽ, തിയ്യത്ത് എന്നീ കോളനികൾ വൈദ്യുതീകരിച്ചിട്ടുണ്ട്. നീണ്ടാരത്തിൽ, പനക്കൽ, കക്കാടമ്മൽ, കാവുങ്ങൽ, പാറപ്പുറത്ത് എന്നീ കോളനികൾ വൈദ്യുതീകരിക്കാത്തവയാണ്.

തെരുവുവിളക്കുകൾക്കായി 20 സോഡിയം വെപ്പർ ലാമ്പുകളും 4 ട്യൂബുകളും 50 ബൾബുകളും ഉപയോഗിക്കുന്നുണ്ട്. തെരുവ് വിളക്കുകൾ കത്തിക്കുന്നതിനായി

പ്രതിമാസം 1909 രൂപ പഞ്ചായത്ത് ചെലവഴിക്കുന്നു. പുക്കോട്ടൂർ പഞ്ചായത്ത് മലപ്പുറം കൊണ്ടോട്ടി, മഞ്ചേരി എന്നീ മൂന്ന് ഇലക്ട്രിസിറ്റി മേജർസെക്ഷൻ ഓഫീസുകൾക്ക് കീഴിലാണുള്ളത്. പഞ്ചായത്തിന്റെ വിവിധസ്ഥലങ്ങളിൽ സ്ഥാപിച്ചിട്ടുള്ള 16 ട്രാൻസ്ഫോർമർ ഉപയോഗിച്ചാണ് പഞ്ചായത്തിൽ മൊത്തം വരുന്ന 3019 ഉപഭോക്താക്കൾക്കുള്ള വൈദ്യുതിവിതരണം നിർവ്വഹിക്കുന്നത്.

വോൾട്ടേജ് ക്ഷാമം, പവർ കട്ട്, പ്രസരണത്തിൽ ഇടയ്ക്കിടയുണ്ടാകുന്ന തടസ്സം എന്നിവ വൈദ്യുതി ഉപഭോക്താക്കൾക്കിടയിൽ വ്യാപകമായ അസംതൃപ്തിക്കിടയാക്കുന്നുണ്ട്. കൂടാതെ സിംഗിൾ ഫേസ് ലൈൻ ട്രീ ഫേസ് ലൈൻ ആക്കുന്നതിന് സർക്കാർ നടപടി സ്വീകരിക്കുന്നതിനുപകരം ഇതിന്റെ മൊത്തം ചെലവും വൈദ്യുതി അപേക്ഷകർ വഹിച്ചിരിക്കണമെന്ന സർക്കാറിന്റെ പുതിയ തീരുമാനം പാവപ്പെട്ട ആളുകൾക്ക് വൈദ്യുതി കിട്ടാക്കണിയാക്കും എന്ന കാര്യം തീർച്ചയാണ്. പഞ്ചായത്തിലെ വർധിച്ചുവരുന്ന ഊർജ്ജാവശ്യം നിറവേറ്റുന്നതിനും നിലവിലുള്ള ഉപഭോക്താക്കൾക്ക് വൈദ്യുതി ലഭ്യത സുഗമമാക്കുന്നതിനും ഒരു വൈദ്യുതി സബ്സ്റ്റേഷൻ പഞ്ചായത്തിൽ സ്ഥാപിക്കേണ്ടതാണ്.

പ്രശ്നങ്ങൾ

പഞ്ചായത്തിന്റെ സമഗ്രപുരോഗതിക്കാവശ്യമായ ഊർജ്ജരംഗത്ത് നിരവധിപ്രശ്നങ്ങൾ നിലനിൽക്കുന്നുണ്ട്.

1. വർധിച്ചുവരുന്ന ആവശ്യത്തിനനുസരിച്ച് ലഭ്യത വർദ്ധിക്കുന്നില്ല
2. പാരമ്പര്യേതര ഊർജ്ജസ്രോതസ്സുകളെക്കുറിച്ചുള്ള അറിവില്ലായ്മ.
3. പ്രസരണനഷ്ടം.
4. പ്രസരണലൈനുകൾക്ക് താങ്ങാവുന്നതിലും അധികം ലോഡ്
5. വേണ്ടത്ര ട്രാൻസ്ഫോർമറുകളുടെ അഭാവം.
6. വൈദ്യുതിലൈനിലെ അറ്റകുറ്റ പണികൾ യഥാസമയം നിർവ്വഹിക്കുന്നതിലെ താലതാമസം.
7. വൈദ്യുതി ഉപഭോക്താക്കൾക്ക് കണക്ഷൻ ലഭിക്കുന്നതിനുള്ള കാലതാമസം.
8. പഞ്ചായത്ത് 3 ഇലക്ട്രിക്കൽ സെക്ഷൻ ഓഫീസുകൾക്ക് കീഴിലായതുകൊണ്ടുള്ള പ്രയാസങ്ങൾ

സാധ്യതകൾ

പഞ്ചായത്തിലെ വർധിച്ചുവരുന്ന ഊർജ്ജ ആവശ്യം നിർവ്വഹിക്കുന്നതിനും നിലവിലുള്ള വൈദ്യുതി സംവിധാനം കുറ്റമറ്റതാക്കുന്നതിനുമായി താഴെ വിവരിക്കുന്ന നിർദ്ദേശങ്ങൾ സമർപ്പിക്കുന്നു

1. വിറകിന് ഉപയോഗിക്കുന്ന മരങ്ങൾ വ്യാപകമായി നട്ടുപിടിപ്പിക്കുക
2. ദക്ഷത കൂടിയ വിറകുപ്പുകൾ വ്യാപകമാക്കുക.
3. സബ്സിഡി നിരക്കിൽ ഉപഭോക്താക്കൾക്ക് മണ്ണെണ്ണ ലഭ്യമാക്കുക.
4. മലപ്പുറം മഞ്ചേരി, കൊണ്ടോട്ടി എൽ.പി.ജി. ഗ്യാസ് ഏജൻസികളിൽ ഏതെങ്കിലും ഒന്നിന്റെ ഏരിയയിൽ പുക്കോട്ടൂർ പഞ്ചായത്ത് കൂടി ഉൾപ്പെടുത്തി പഞ്ചായത്തിലെ ജനങ്ങൾക്കും പാചകആവശ്യത്തിന് ഗ്യാസ് ലഭ്യമാക്കുക.
5. പഞ്ചായത്തിൽ ഒരു പെട്രോൾ പമ്പ് സ്ഥാപിക്കുക.
6. പുക്കോട്ടൂർ പഞ്ചായത്തും സമീപപ്രദേശങ്ങളും ഉൾപ്പെടുത്തി പഞ്ചായത്തിൽ ഒരു ഇലക്ട്രിസിറ്റി സെക്ഷൻ ഓഫീസ് സ്ഥാപിക്കുക
7. കൊണ്ടോട്ടി ഇലക്ട്രിസിറ്റി സെക്ഷനുകീഴിൽ മീറ്റർ റീഡിംഗ് എടുത്ത് ഉപയോഗിച്ച വൈദ്യുതിക്ക് ചാർജ്ജ് ഈടാക്കുന്ന സംവിധാനം മറ്റ് രണ്ട് സെക്ഷനുകൾക്ക് കീഴിലുള്ള ഉപഭോക്താക്കൾക്കും ബാധകമാക്കുക.
8. ഒരു ഇലക്ട്രിസിറ്റി സബ്സ്റ്റേഷൻ പഞ്ചായത്തിൽ സ്ഥാപിക്കുക.
9. പഞ്ചായത്തിൽ പുക്കോട്ടൂർ ലക്ഷംവീട്, മുണ്ടിതൊടി, ചെമ്പ്രകുളത്തിങ്കൽ മുക്ക്, പൂല്ലാര മേൽമുറി, വള്ളുവമ്പ്രം-വളംഗലം റോഡ് ജംഗ്ഷൻ, വാരിയത്ത് പള്ളിയാളി എന്നീ സ്ഥലങ്ങളിൽ ട്രാൻസ്ഫോർമറുകൾ സ്ഥാപിക്കുക
10. പഞ്ചായത്തിലെ മൈലാടി, തടപ്പറമ്പ്, നരിയേങ്ങൽ കോളനി, കണ്ടിക്കുന്ന്, ഇല്ലൂപറമ്പ്, കക്കാടമ്മൽ, കുന്നേങ്ങൽ തുടങ്ങിയ വൈദ്യുതി എത്താത്ത സ്ഥലങ്ങളിൽ വൈദ്യുതി എത്തിക്കുക.
11. പഞ്ചായത്തിലെ പള്ളിപ്പടി-കാരാട്ടുമുക്ക് റോഡ്, പള്ളിപ്പടി, ചോലയിൽ മുക്ക് റോഡ്, പുക്കോട്ടൂർ ലക്ഷംവീട് കോളനി റോഡ്, പിലാക്കൽ-മാണിക്കുടം, പാററോഡ്, ചീനിക്കൽ-പറക്കുണ്ട് റോഡ്, വള്ളുവമ്പ്രം-മാണിപറമ്പ് റോഡ്, കണയങ്കോട്, ആലക്കോട്, കോട്ടമ്മൽ തുടങ്ങിയ റോഡുകളിൽ തെരുവ് വിളക്കുകൾ സ്ഥാപിക്കുക.
12. ഊർജ്ജബോധവൽക്കരണം നടത്തുക
13. ഇന്ധനലാഭമുള്ള വൈദ്യുതിവിളക്കുകൾ, സൗരോർജ്ജവിളക്കുകൾ എന്നിവയുടെ ഉപയോഗം വ്യാപകമാക്കുക.
14. കാര്മുഷിക ആവശ്യത്തിനും മറ്റുമുള്ള അപേക്ഷകർക്ക് വൈദ്യുതി കണക്ഷൻ ലഭിക്കുന്നതിന് അടിയന്തിര നടപടി സ്വീകരിക്കുക.

വിദ്യാഭ്യാസം

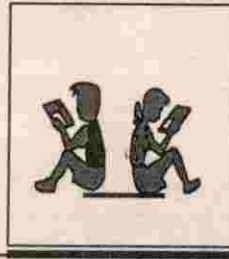

പശ്ചാത്തലം

വിദ്യാഭ്യാസ പരമായി വളരെ പിന്നോക്കം നിൽക്കുന്ന പ്രദേശമാണ് പുക്കോട്ടൂർ. കഴിഞ്ഞ സെൻസസ് റിപ്പോർട്ട്(1991) അനുസരിച്ച് പഞ്ചായത്തിലെ ജനസംഖ്യയായ 25253 പേരിൽ 9584 പുരുഷന്മാരും 8952 സ്ത്രീകളും സാക്ഷരരാണ്. ഭൂരിപക്ഷം പേരും കേവലസാക്ഷരതനേടിയവരാണ് എങ്കിലും അതിനപ്പുറം പോയവരുടെ സംഖ്യ വളരെ കുറവാണ്. മറ്റു വികസിത പ്രദേശങ്ങളിൽ വിദ്യാഭ്യാസത്തിനുകിട്ടുന്ന പ്രാധാന്യം ഈ പിന്നോക്കാവസ്ഥ കാരണം ഇവിടെ ഇതുവരെ ലഭിച്ചിട്ടില്ല. ബ്രിട്ടീഷ് ഭരണകാലത്ത് സർവ്വവിഭാഗത്തിൽ പെട്ടവർമാത്രം പഠിച്ചിരുന്ന ഏതാനും കുടിപ്പള്ളിക്കൂടങ്ങളും മുസ്ലിം വിദ്യാഭ്യാസസ്ഥാപനങ്ങളായ ഓത്തുപള്ളികളും അവിടവിടെ പ്രവർത്തിച്ചിരുന്നു. മലബാർ ഡിസ്ട്രിക്ട് ബോർഡിനു കീഴിൽ മുസ്ലിം റേഞ്ച്, ഹിന്ദു റേഞ്ച്, വിഭാഗങ്ങളിലായി ഏതാനും വിദ്യാലയങ്ങൾ പിന്നീട് സ്ഥാപിക്കപ്പെട്ടു.

1910 മുതൽ 20 വരെ ഇന്നത്തെ ചീനിക്കൽ പ്രദേശത്ത് ശ്രീ കമ്പളത്ത് രാമൻ നായർ എന്ന വ്യക്തി ഒരു വിദ്യാലയം നടത്തിയതായി പറയപ്പെടുന്നു. അതുപോലെ ഹരിജൻ അവർണ്ണ വിഭാഗങ്ങൾക്കായി മുണ്ടിതൊടിക പ്രദേശത്ത് ഒരു 'പഞ്ചമ' സ്കൂളും ഏതാനും വർഷം പ്രവർത്തിച്ചതായി പറയപ്പെടുന്നു.

1918ൽ സ്ഥാപിക്കപ്പെട്ട പുക്കോട്ടൂർ ഓൾഡ് പ്രൈമറി സ്കൂളാണ് ഇന്നും നിലനിൽക്കുന്ന ഏറ്റവും പഴക്കമേറിയ വിദ്യാലയം. 1948ൽ ഹയർ എലിമൻററി സ്കൂളായും 1958ൽ ഹൈസ്കൂളായും ഇത് ഉയർത്തപ്പെട്ടു. അതാണ് ഇന്നത്തെ പുക്കോട്ടൂർ ഗവ. ഹൈസ്കൂൾ. പിന്നീട് യു.പി.-ഹൈസ്കൂൾ വിഭാഗം പുക്കോട്ടൂർ ഗവ. ഹൈസ്കൂളായി നിലനിർത്തുകയും പ്രൈമറി വിഭാഗം വേർപ്പെടുത്തുകയും ചെയ്തു.

രണ്ട് ഹൈസ്കൂളുകളും (അതിൽ ഒന്ന് തൊഴിലധിഷ്ഠിത ഹയർസെക്കണ്ടറിയാണ്) മൂന്ന് യു.പി.സ്കൂളുകളും ഏഴ് പ്രൈമറിസ്കൂളുകളും സർക്കാർ എയിഡഡ് മേഖലകളിലായി ഇന്ന് ഇവിടെയുണ്ട്. (പട്ടിക-1)

അൺഎയിഡഡ് മേഖലയിൽ പ്രവർത്തിക്കുന്ന

മൂന്ന് നഴ്സറി സ്കൂളുകളും ഇവിടെ പ്രവർത്തിക്കുന്നു. ഒരു അൺ-എയിഡഡ് യു.പി. സ്കൂളും സി.ബി.എസ്.ഇ. സിലബസ്സ് അനുസരിച്ച് പ്രവർത്തിക്കുന്ന അംഗീകൃതമല്ലാത്ത ഒരു പ്രൈമറി സ്കൂളും പുക്കോട്ടൂർ പഞ്ചായത്തിൽ പ്രവർത്തിക്കുന്നുണ്ട്.

മതവിദ്യാഭ്യാസത്തിന് വളരെ പ്രാധാന്യം നൽകുന്ന ഈ പ്രദേശത്ത് മൊത്തം 27 മതപാഠശാലകൾ (മദ്രസകൾ) പ്രവർത്തിക്കുന്നു.

ഔതിക വിദ്യാഭ്യാസരംഗത്ത് 1970കളോടെ ക്രമാനുഗതമായ പുരോഗതി ഉണ്ടായിവരുന്നു. വിദ്യാഭ്യാസപരമായി പിന്നോക്കം നിന്നിരുന്ന ഭൂരിപക്ഷം വരുന്ന മുസ്ലിം ജനവിഭാഗം 1970കളോടെ കൂടുതൽ കൂടുതൽ വിദ്യാലയങ്ങളിലെത്തി. അതനുസരിച്ച് വിദ്യാഭ്യാസസ്ഥാപനങ്ങളും വർദ്ധിച്ചു. 1981ൽ പുല്ലാനൂർ യു.പി.സ്കൂൾ ഹൈസ്കൂളായും 1992ൽ വൊക്കേഷണൽ ഹയർ സെക്കണ്ടറിസ്കൂളായും ഉയർത്തി. 1954ൽ സ്ഥാപിക്കപ്പെട്ട മുതിരിപ്പറമ്പ് പ്രൈമറിസ്കൂൾ 1981ൽ യു.പിയായി ഉയർത്തി. 1976ൽ പുക്കോട്ടൂർ എ.യു.പി.സ്കൂളും സ്ഥാപിക്കപ്പെട്ടു.

ഒന്നുമുതൽ പത്തുവരെ ക്ലാസ്സുകളിലായി ഇവിടത്തെ വിദ്യാലയങ്ങളിൽ 8593 കുട്ടികൾ പഠിക്കുന്നു. 222 അധ്യാപകർ ഈ സ്കൂളുകളിൽ ജോലി ചെയ്യുന്നു. ഇവിടെ നിന്ന് മറ്റു പ്രദേശങ്ങളിൽ പോയി പഠിക്കുന്ന കുട്ടികളും അൺ-എയിഡഡ് വിദ്യാലയങ്ങളിലെ കുട്ടികളും ഈ കണക്കിൽ പെടുന്നില്ല. പുക്കോട്ടൂർ ഹൈസ്കൂൾ പുല്ലാനൂർ ഹൈസ്കൂൾ, പുക്കോട്ടൂർ എ.യു.പി. എന്നിവിടങ്ങളിൽ മറ്റു പ്രദേശങ്ങളിൽ നിന്ന് വന്നു പഠിക്കുന്ന കുട്ടികൾ ഈ കണക്കിൽ വന്നിട്ടുണ്ട്.

രണ്ട് ഹൈസ്കൂളുകളിൽ നിന്നുമായി ഒരുവർഷം ശരാശരി 500നും 600നും ഇടയ്ക്ക് കുട്ടികൾ പഠനം പൂർത്തിയാക്കി പുറത്തുപോവുന്നു. വിജയശതമാനം സ്റ്റേറ്റ് ജില്ലാ ശരാശരിയിൽ നിന്നും വളരെ പുറകിലാണ്. ഭൂരിപക്ഷം കുട്ടികളുടെയും സ്കൂൾ വിദ്യാഭ്യാസം അതോടെ അവസാനിക്കുന്നു. ശരാശരി 100 കുട്ടികളാണ് ഒരുവർഷം ഈ രണ്ട് വിദ്യാലയങ്ങളിൽ നിന്നും എസ്.എസ്.എൽ.സി. പരീക്ഷയിൽ വിജയിക്കുന്നത്.

വിദ്യാർത്ഥികൾ അധ്യാപകർ(പട്ടിക - രണ്ട്)

സ്കൂളുകൾ	വിദ്യാർത്ഥികളുടെ എണ്ണം			അധ്യാപകരുടെ എണ്ണം		
	ആൺ	പെൺ	ആകെ	ആൺ	പെൺ	ആകെ
ഹൈസ്കൂൾ	1725	1684	3409	55	39	94
യു.പി.സ്കൂൾ	1226	1118	2344	29	39	68
പ്രൈമറിസ്കൂൾ	1383+	1274+	2657+	21	39	60
			183			
ആകെ			8593	105	117	222

ഒരുകാലത്ത് ജില്ലയിൽ തന്നെ മികച്ച റിസൽട്ടുണ്ടാക്കിയിരുന്ന പുക്കോട്ടൂർ ഗവ. ഹൈസ്കൂളിൽ കഴിഞ്ഞ ഏതാനും വർഷങ്ങളായി വിജയശതമാനം 15%ൽ താഴെയാണ്. പുല്ലാനൂർ സ്കൂളിൽ ഇത് 20 ശതമാനത്തിനും 25 ശതമാനത്തിനും ഇടയ്ക്കാണ്

ഉപരിപഠനം:

എസ്.എസ്.എൽ.സി. വിജയിച്ചു വരുന്ന കുട്ടികൾക്ക് ഉപരിപഠനത്തിനായി ഈ പഞ്ചായത്തിൽ ഏകആശ്രയം പുല്ലാനൂർ വൊക്കേഷണൽ ഹയർസെക്കണ്ടറിസ്കൂളാണ്. ഇലക്ട്രോണിക് ഉപകരണങ്ങളുടെ റിപ്പയറിങ്ങും കമ്പ്യൂ

ട്ടർപാനവും ആണ് ഇവിടുത്തെ തൊഴിലധിഷ്ഠിത കോഴ്സുകൾ. ഒരു സ്വകാര്യ ടൈപ്പ് റൈറ്റിംഗ് ഇൻസ്റ്റിറ്റ്യൂട്ടും പഞ്ചായത്തിലുണ്ട്. കോളേജ് വിദ്യാഭ്യാസത്തിനായി മലപ്പുറം, മഞ്ചേരി, കുമ്പളം കോളേജുകളെയാണ് കുട്ടികൾ ആശ്രയിക്കുന്നത്. എസ്.എസ്.എൽ.സി. തലം വരെ ട്യൂഷൻ നൽകുന്ന മൂന്ന് ട്യൂട്ടോറിയൽ കോളേജുകളും പഞ്ചായത്തിലുണ്ട്.

വിദ്യാഭ്യാസനിലവാരം

എസ്.എസ്.എൽ.സി. വിജയശതമാനം കുറയാനുള്ള മുഖ്യ കാരണം പ്രൈമറികൾ മുതൽ തന്നെയുള്ള നിലവാരക്കുറവാണ്. കഴിഞ്ഞ പാദവാർഷിക പരീക്ഷയെ അടിസ്ഥാനമാക്കി തയ്യാറാക്കിയ 3 മുതൽ 10 വരെ ക്ലാസുകളിലെ കുട്ടികളുടെ മാർക്ക് നിലവാരം പരിശോധിക്കുക.(പട്ടിക-3) 85% കുട്ടികളും 30% മാർക്കുപോലും നേടുന്നില്ല എന്ന് ഇത് വ്യക്തമാക്കുന്നു.

അധ്യാപക തസ്തികകൾ സമയത്തിനു നികത്താതെ വരുന്നതും നിലവാരം കുറയാൻ കാരണമാവുന്നു. വിശേഷിച്ചും പുക്കോട്ടൂർ പുല്ലാനൂർ ഹൈസ്കൂളുകളിൽ പലപ്പോഴും വേണ്ടത്ര അധ്യാപകരില്ല. വിദ്യാഭ്യാസകാര്യത്തിൽ രക്ഷിതാക്കൾക്ക് ശരിയായ അവബോധമില്ലാത്തതും പൊതുവെ നിലവാരത്തകർച്ചക്ക് കാരണമാവുന്നു. അധ്യാപകരക്ഷാകർത്തൃസമിതികളും മാതൃസമിതിയും ഒരു വിദ്യാലയത്തിലും വേണ്ടത്ര സജീവമല്ല. ഒരു വിദ്യാ

പട്ടിക - 3

അക്കാദമിക നിലവാരം

ക്ലാസ്	ആകെ കുട്ടികൾ	30 % ൽ താഴെ മാർക്കു വാങ്ങിയവർ	കുട്ടികളുടെ മാർക്കു നിലവാരം				
			30-40% മധ്യേ മാർക്കു വാങ്ങിയവർ	40-50% മധ്യേ മാർക്കു വാങ്ങിയവർ	50-60% വരെ മാർക്കു വാങ്ങിയവർ	60-90% വരെ മാർക്കു വാങ്ങിയവർ	90%ത്തിൽ കൂടുതൽ മാർക്കുവാങ്ങിയവർ
3	667	135	132	160	89	107	36
4	654	148	104	96	100	158	41
5	705	267	143	147	86	56	6
6	765	345	95	169	93	58	5
7	864	397	129	152	103	67	6
8	889	753	78	29	20	9	ഇല്ല
9	749	615	69	34	17	14	ഇല്ല
10	593	437	78	49	20	9	ഇല്ല

ലയത്തിലും ഈപഞ്ചായത്തിൽ ക്ലാസ് റൂം പി.ടി.എ. പ്രവർത്തിക്കുന്നുണ്ട്.

മാതൃഭാഷ, കണക്ക്, ഇംഗ്ലീഷ് തുടങ്ങിയ വിഷയങ്ങളിൽ അടിസ്ഥാന വസ്തുതകൾ പോലും പഠിക്കാതെ ക്ലാസ് കയറ്റം ലഭിച്ചവരുന്ന കുട്ടികൾ ഉയർന്ന ക്ലാസുകളിലെത്തുമ്പോൾ കൂടുതൽ പിറകോട്ടുപോവുന്നു. നാലാം ക്ലാസിനുശേഷം മാതൃഭാഷ ഐച്ഛികവിഷയങ്ങളിൽ ഒന്നുമാത്രമായതിനാൽ അത് അധികം പേർക്കും പഠിക്കാനാവുന്നുമില്ല. ഇതെല്ലാം വിജയശതമാനത്തെ ബാധിക്കുന്നു.

ഒറ്റ വിദ്യാലയത്തിലും 200 പ്രവൃത്തി ദിവസങ്ങൾ മുൻ വർഷങ്ങളിലൊന്നും ലഭിച്ചിട്ടില്ല. (പട്ടിക 4 കാണുക) ഇതും പാഠഭാഗങ്ങൾ വേണ്ട വിധം പഠിപ്പിക്കാൻ അധ്യാപകർക്ക് വിഘാതമുണ്ടാക്കുന്നു.

ഭൗതിക സാഹചര്യങ്ങളുടെ അപര്യാപ്തതയും ഒരുപരിധിവരെ നിലവാരത്തകർച്ചക്ക് കാരണമാവുന്നു. രണ്ട് ഹൈസ്കൂളുകളിലും മുതിരിപ്പറമ്പ് യു.പി. പുക്കോട്ടൂർ ന്യൂഎൽ.പി. പുക്കോട്ടൂർ ജി.എം.എൽ.പി. എന്നിവിടങ്ങളിൽ ആവശ്യത്തിന് ക്ലാസ്സോ മറ്റു സൗകര്യങ്ങളോ ഇല്ല. വാടകക്കെട്ടിടത്തിൽ പ്രവർത്തിക്കുന്ന പുക്കോട്ടൂർ ജി.എം.എൽ.പി.സ്കൂൾ അത്താണിക്കൽ ജി.എൽ.പി.സ്കൂൾ പുക്കോട്ടൂർ ന്യൂ എൽ.പി.സ്കൂൾ എന്നിവക്ക് ഒരാനുകൂല്യവും ലഭിക്കുന്നില്ല.

ദ്യശ്യശ്രാവ്യ ഉപകരണങ്ങളുടെ കാര്യത്തിലും പോരായ്മയുണ്ട്. ലൈബ്രറി, ലാബറട്ടറി സൗകര്യങ്ങൾ നാമമാത്രമാണ്, ഫർണ്ണിച്ചർ, ബ്ലാക്ക്ബോർഡ്, മുതപ്പുര, കക്കൂസ്, കുടിവെള്ള സൗകര്യം, വൈദ്യുതി, ചുറ്റുമതിൽ എന്നിവയിലെല്ലാം പോരായ്മകളുണ്ട്.

ചില നേട്ടങ്ങൾ:

പുല്ലാനൂർ ഗവ. വൊക്കേഷണൽ ഹയർ സെക്കണ്ടറി സ്കൂളിന് കഴിഞ്ഞ വർഷം 24 മുറികളുള്ള ഒരു കെട്ടിടം നിർമ്മാണം പൂർത്തിയായി. പുക്കോട്ടൂർ ഗവ. ഹൈസ്കൂളിന് 21 മുറികളുള്ള ഒരു കെട്ടിടത്തിന്റെ നിർമ്മാണപ്രവർത്തനം പുരോഗമിച്ചുവരുന്നു. ഡി.പി.ഇ.പി. പദ്ധതിപ്രകാരം പുക്കോട്ടൂർ ഓൾഡ്സ്കൂൾ, മുതരിപ്പറമ്പ്, ജി.യു.പി.സ്കൂൾ എന്നിവക്ക് ക്ലാസ് മുറികൾ നിർമ്മിച്ചുവരുന്നു. പുല്ലാനൂർ ജി.വി.എച്ച്.എസിന് രണ്ടുലക്ഷം രൂപ വർക്ക്ഷെഡ്ഡ് നിർമ്മാണത്തിനായി അനുവദിച്ചിട്ടുണ്ട്. എങ്കിലും പണി തുടങ്ങിയിട്ടില്ല.

അവാർഡുകൾ സ്കോളർഷിപ്പുകൾ

പട്ടികജാതി കുട്ടികൾക്ക് ലഭിക്കുന്ന സ്റ്റെന്റൻഷിപ്പ് മാത്രമാണ് എല്ലാ സ്കൂളുകളിലും കുട്ടികൾക്ക് ലഭിച്ചിട്ടുള്ള

ഏക സാമ്പത്തിക ആനുകൂല്യം. മുസ്ലിം ഗേൾസ് സ്കോളർഷിപ്പ് അർഹരായ മുഴുവൻ കുട്ടികൾക്കും യഥാസമയം എല്ലാ സ്കൂളുകൾക്കും ലഭിച്ചിട്ടില്ല. പുക്കോട്ടൂർ എ.യു.പി. സ്കൂളിലെ രണ്ട് കുട്ടികൾക്ക് മാത്രമാണ് കഴിഞ്ഞ വർഷം യു.എസ്.എസ്. സ്കോളർഷിപ്പ് നേടാനായത്. ജില്ലാ തലത്തിലോ, സംസ്ഥാന തലത്തിലോ, കലാ-കായികമത്സരങ്ങൾക്ക് സമ്മാനം വാങ്ങിയ ഒരു കുട്ടിപോലും ഈ വിദ്യാലയങ്ങളിലൊന്നും ഇല്ല.

പഠനം നിറുത്തിപ്പോവുന്നവർ

ഇടയ്ക്കുവെച്ചു പഠനം നിറുത്തിപോയവരുടെ എണ്ണം കഴിഞ്ഞവർഷം 205 ആണ്. അഞ്ചാം ക്ലാസുമുതൽ 10ാം ക്ലാസുവരെ ഇങ്ങനെ പോയവരുടെ എണ്ണം ക്രമാനുഗതമായി കൂടുന്നു. ഇത്തരക്കാരെ വീണ്ടും വിദ്യാലയത്തിലെത്തിക്കാൻ കാര്യമായ ശ്രമമൊന്നും ഉണ്ടായിട്ടില്ല.

ഗ്രാമസഭായോഗങ്ങളിൽ

ഉയർന്നുവന്ന ആവശ്യങ്ങളുടെ സംഗ്രഹം.

എല്ലാ പ്രൈമറി സ്കൂളുകളോടും ചേർന്ന് നഴ്സറി സ്കൂളുകൾ സ്ഥാപിക്കണം. ഒരു സ്കൂളും ഇല്ലാത്ത ഒന്നാം വാർഡിൽ മയിലാടി പ്രദേശത്തും ഏഴാം വാർഡിലും ഓരോ പ്രൈമറി സ്കൂൾ സ്ഥാപിക്കണം. പള്ളിമുക്കിലും നെച്ചിയിൽ കോളനിയിലും ഓരോസ്കൂൾ അനുവദിക്കണം. പുക്കോട്ടൂർ ജി.എൽ.പി.സ്കൂൾ ന്യൂ, അത്താണിക്കൽ ജി.എം.എൽ.പി. മേൽമുറി പുല്ലാനൂർ എ.എൽ.പി.സ്കൂൾ, വെള്ളൂർ എ.എം.എൽ.പി. എന്നീ യു.പി. സ്കൂളുകളായും, മുതിരിപ്പറമ്പ് ജി.യു.പി.സ്കൂൾ ടെക്നിക്കൽ ഹൈസ്കൂളായും ഉയർത്തണം. പുക്കോട്ടൂർ ഹൈസ്കൂളിൽ പ്ലസ് ടു കോഴ്സ് അനുവദിക്കണം. വാടകക്കെട്ടിടത്തിൽ പ്രവർത്തിക്കുന്ന സ്കൂളുകൾക്ക് സ്വന്തം സ്ഥലവും കെട്ടിടവും അനുവദിക്കണം.

ആറാം വാർഡിൽ ഒരു ഐ.ടി.ഐ സ്ഥാപിക്കണം. തുടങ്ങിയ ആവശ്യങ്ങൾ ഉയർന്നു വന്നിട്ടുണ്ട്.

നിർദ്ദേശങ്ങൾ

തുടർ സാക്ഷരതാ പ്രവർത്തനം ഊർജ്ജിതമായി നടത്താൻ നടപടിയുണ്ടാവണം. എല്ലാ വിദ്യാലയങ്ങളിലും രക്ഷാകർതൃസമിതികളും മാതൃസമിതികളും സജീവമാക്കാനും ബോധവൽക്കരണ പ്രവർത്തനം നടത്താനും പഞ്ചായത്തിന്റെ ആഭിമുഖ്യത്തിൽ ശ്രമമുണ്ടാവണം. കൂടാതെ വിദ്യാർത്ഥികളുടെ നിലവാരം പരിശോധിക്കാനും സ്കൂൾ സാഹചര്യങ്ങൾ മെച്ചപ്പെടുത്താനും ഗ്രാമപഞ്ചായത്തിന്റെ നേതൃത്വത്തിൽ കൂടുതൽ ജനകീയ ഇടപെടലുകൾ ഉണ്ടാവണം.

അടിസ്ഥാന വസ്തുതകൾ പോലും പഠിക്കാതെ ഉയർന്ന ക്ലാസുകളിലേക്ക് കുട്ടികളെ തള്ളിവിടുന്ന രീതിയിൽ മാറ്റം വരുത്തുകയോ മുഴുവൻ കുട്ടികളും സാമാന്യനിലവാരത്തിൽ എത്തുന്നു എന്നുറപ്പു വരുത്താൻ ആവശ്യമായ നടപടികൾ സ്വീകരിക്കുകയോ ചെയ്യണം. ഡി.പി.ഇ.പി., ക്യൂ.ഐ.പി. പദ്ധതികളുടെ സേവനം മുഴുവൻ വിദ്യാലയങ്ങളിലും നടപ്പാക്കണം.

അറബി, ഉറുദു എന്നീ ഭാഷകൾ പഠിക്കണമെന്നാഗ്രഹിക്കുന്നവർക്ക് മലയാളപഠനം പ്രഥമഭാഷയായി പഠിക്കാൻ ഇന്നവസരം കിട്ടിയില്ല. പ്രസ്തുത ഭാഷകൾ പഠിക്കാനവസരം ഒഴിവാക്കാതെ തന്നെ മാതൃഭാഷാപഠനം നിർബന്ധമാക്കാൻ ആവശ്യമായ ഉത്തരവുകൾ ഉണ്ടാക്കണം.

ഗവ. സ്കൂളുകളിൽ ഒഴിവുള്ള തസ്തികകൾ അപ്പപ്പോൾ നികത്താൻ തദ്ദേശസ്വയംഭരണസ്ഥാപനങ്ങൾക്ക് അധികാരം നൽകുകയോ റിപ്പോർട്ടു ചെയ്യപ്പെടുന്ന ഒഴിവിൽ ഉടൻ നിയമനം നൽകാൻ ഉതകുന്ന വിധത്തിൽ ജില്ലാ തലത്തിൽ തന്നെ താൽകാലിക ജീവനക്കാരുടെ വെയിറ്റിംഗ് ലിസ്റ്റ് ഉണ്ടാക്കുകയോ ചെയ്യാൻ അധികൃതർ തയ്യാറാവണം. കൂടാതെ എൽ.പി., യു.പി., എച്ച്.എസ് വിഭാഗങ്ങളിലൊന്നും അക്കാദമിക പരിശോധന ഫലപ്രദമായി നടത്താൻ ഇന്ന് സംവിധാനമില്ല. ഉള്ളവതന്നെ ഫലപ്രദമല്ല. ഓരോ വിഷയത്തിനും പ്രത്യേകം

പരിശോധകരെ നിയമിച്ചുകൊണ്ട് ഏഇ.ഒ., ഡി.ഇ.ഒ. തലത്തിലുള്ള പരിശോധന കൂടുതൽ കാര്യക്ഷമമാക്കണം.

പാഠപുസ്തകങ്ങൾ സമയത്തിനു വിതരണം ചെയ്യുന്ന കാര്യത്തിലും ഇന്ന് ധാരാളം പാകപ്പിഴകൾ വരുന്നുണ്ട്. വർഷാരംഭത്തിൽ തന്നെ പുസ്തകങ്ങൾ കിട്ടാൻ വേണ്ട നടപടികളുണ്ടാകണം.

പഞ്ചായത്ത് തലത്തിൽ വിദ്യാഭ്യാസ കാര്യങ്ങളിൽ ഇതുവരെ കാര്യമായ ശ്രദ്ധ ഉണ്ടായിട്ടില്ല. എസ്.എസ്. എൽ.സി. പരീക്ഷയിൽ പഞ്ചായത്തിൽ ഏറ്റവും കൂടുതൽ മാർക്കുവാങ്ങുന്ന കുട്ടികൾക്ക് സമ്മാനങ്ങൾ നൽകുന്ന നാമമാത്രമായ പ്രോത്സാഹനം മാത്രമാണ് ഏതാനും വർഷങ്ങളായി ഉള്ളത്. ഇക്കാര്യത്തിൽ കൂടുതൽ ശ്രദ്ധയുണ്ടാവണം. പഞ്ചായത്ത് നേതൃത്വത്തിൽ പുക്കോട്ടൂർ, പുല്ലാനൂർ, സ്കൂൾ കോംപ്ലക്സുകൾ സജീവമാക്കിക്കൊണ്ട് നിലവാരം ഉയർത്താൻ ആവശ്യമായ പ്രവർത്തനപദ്ധതികൾക്ക് നേതൃത്വം നൽകണം. വിവിധസർക്കാർ ഏജൻസികളുടെ സഹായം സ്വരൂപിച്ചുകൊണ്ട് ഫലപ്രദമായി ഇടപെടാൻ ശ്രമം ഉണ്ടാവണം. രക്ഷാകർത്താക്കൾ, അധ്യാപകർ, വകുപ്പുദ്യോഗസ്ഥർ സന്നദ്ധസംഘടനാ പ്രവർത്തകർ എന്നിവരുടെ ആത്മാർത്ഥമായ ഏകോപിത ശ്രമങ്ങളിലൂടെ മാത്രമേ വിദ്യാഭ്യാസരംഗത്ത് ഒരു കുതിച്ചുചാട്ടം നടത്താൻ നമുക്ക് സാധ്യമാവുകയുള്ളൂ



പട്ടിക - 1
സ്കൂളുകളുടെ പൊതുവിവരം

ക്രമ നമ്പർ	സ്കൂളിന്റെ പേര്	സ്കൂൾ വിഭാഗം	സ്കൂൾ ഉടമസ്ഥത	കുട്ടികളുടെ എണ്ണം		അധ്യാപകരുടെ എണ്ണം			സ്കൂൾ ക്യാമ്പസിന്റെ വിസ്തീർണ്ണം	മറ്റു വിവരങ്ങൾ	
				ആൺ	പെൺ	ആകെ	അന്യദിഗ്ഗത	നിലവിൽ			ജീവജലുള്ളവർ
1	ഗവ. ഹൈസ്കൂൾ, പുക്കോട്ടൂർ	ഹൈസ്കൂൾ	സർക്കാർ	981	895	1876	57	52	5	2,1/2 ഏക്കർ	
2	ഗവ. വൊക്കേഷണൽ ഹയർ സെക്കണ്ടറി സ്കൂൾ, പുല്ലാനൂർ	ഹൈസ്കൂൾ	സർക്കാർ	744	789	1533	44	42	2	2 ഏക്കർ	
3	എ.യു.പി.സ്കൂൾ വള്ളുവമ്പ്രം	യു.പി.	എയിഡഡ്	464	417	881	26	26	-	2 ഏക്കർ 10 സെൻ്റ്	
4	ജി.യു.പി.സ്കൂൾ മുതിരിപറമ്പ്	യു.പി.	സർക്കാർ	308	279	587	20	19	1	97 സെൻ്റ്	
5	എ.യു.പി.സ്കൂൾ, പുക്കോട്ടൂർ	യു.പി.	എയിഡഡ്	419	362	781	23	23	-	2 ഏക്കർ	
6	ജി.എൽ.പി.സ്കൂൾ, പുക്കോട്ടൂർ ന്യൂ	എൽ.പി.	സർക്കാർ	114	135	249	8	8	-	23 സെൻ്റ്	വാടകക്കെട്ടിടം
7	ജി.എൽ.പി.സ്കൂൾ, പുക്കോട്ടൂർ (ഓൾഡ്)	എൽ.പി.	സർക്കാർ	169	168	337	11	10	1	0.2459 ഹെക്ടർ	
8	ജി.എം.എൽ.പി.സ്കൂൾ പുക്കോട്ടൂർ	എൽ.പി.	സർക്കാർ	253	250	503	16	16	-	1600 ച.മീ	വാടകക്കെട്ടിടം
9	ജി.എം.എൽ.പി.സ്കൂൾ, അത്താണിക്കൽ	എൽ.പി.	സർക്കാർ	108	85	193	6	6	-	36 1/2 സെൻ്റ്	വാടകക്കെട്ടിടം
10	എ.എൽ.പി.സ്കൂൾ, വെള്ളൂർ	എൽ.പി.	എയിഡഡ്	144	125	269	10	10	-	1620 ച.മീ	
11	എ.എൽ.പി.സ്കൂൾ, വെസ്റ്റ് മുതിരിപറമ്പ്	എൽ.പി.	എയിഡഡ്	85	80	165	5	5	-	1 ഏക്കർ	
12	എ.എൽ.പി.സ്കൂൾ, പുല്ലാനൂർ-മേൽമുറി	എൽ.പി.	എയിഡഡ്			183	6	6	-	1 ഏക്കർ	

പട്ടിക - 4
അക്കാദമിക / ഭൗതികസൗകര്യങ്ങൾ

ക്രമ നമ്പർ	സ്കൂളിന്റെ പേര്	95-96വർഷം ലഭിച്ച പ്രവൃത്തി ദിനങ്ങൾ	നിലവിലുള്ള ദൃശ്യശ്രാവ്യ ഉപകരണങ്ങൾ	ക്ലാസ് മുറികൾ		ഇനിയും ആവശ്യമുള്ളവ				
				യുജിംഗ്/പ്രവൃത്തി	രജിസ്ട്രേഷൻ/പ്രവൃത്തി	സമഗ്രമായ ഭവനങ്ങൾ	പുസ്തകങ്ങൾ	പുസ്തകങ്ങൾ	പുസ്തകങ്ങൾ	പുസ്തകങ്ങൾ
1	ഗവ. ഹൈസ്കൂൾ, പുക്കോട്ടൂർ	193	ട്രേപ്പിംഗ് റിപ്പോർട്ടർ, റെഡ്ഡി പ്രോജക്ടർ, ഓവർ ഹെഡ് പ്രോജക്ടർ	27	26	20	20	100	20	20
2	ജി.വി.എച്ച്.എസ്.എസ്.പുല്ലാമ്പുഴ	177	ടി.വി. കമ്പ്യൂട്ടർ, ഓവർ ഹെഡ് പ്രോജക്ടർ	38	17	8	150	180	40	25
3	എ.യു.പി.സ്കൂൾ, പുക്കോട്ടൂർ	184 1/2	-	19	-	-	-	-	-	-
4	ജി.എസ്.പി.സ്കൂൾ, മുതിരിപറമ്പ്	183 1/2	റേഡിയോ	10	5	5	30	30	5	10
5	എ.യു.പി.സ്കൂൾ വള്ളുവമ്പം	183 1/2	റേഡിയോ, ട്രേപ്പിംഗ് റിപ്പോർട്ടർ	23	-	-	-	-	-	-
6	ജി.എൽ.പി.സ്കൂൾ, പുക്കോട്ടൂർ ന്യൂ	183 1/2	റേഡിയോ, ട്രേപ്പിംഗ് റിപ്പോർട്ടർ	7	2	2	-	12	-	-
7	ജി.എൽ.പി.സ്കൂൾ പുക്കോട്ടൂർ ഓൾഡ്	188	റേഡിയോ	10	-	2	54	10	4	5
8	ജി.എം.എൽ.പി.സ്കൂൾ, പുക്കോട്ടൂർ	184	റേഡിയോ, ട്രേപ്പിംഗ് റിപ്പോർട്ടർ	14	-	4	50	50	8	7
9	ജി.എം.എൽ.പി.സ്കൂൾ, അത്താണിക്കൽ	182	റേഡിയോ, ട്രേപ്പിംഗ് റിപ്പോർട്ടർ	5	-	1	20	-	3	-
10	എ.എൽ.പി.സ്കൂൾ, വെള്ളൂർ	184	റേഡിയോ	9	-	1	-	-	15	3
11	എ.എൽ.പി.സ്കൂൾ വെസ്റ്റ് മുതിരിപറമ്പ്	185	റേഡിയോ	5	-	-	-	-	1	3
12	എ.എൽ.പി.സ്കൂൾ, പുല്ലാമ്പുഴ മേൽമുറി	184	-	5	-	-	-	-	-	-

സംസ്കാരം

ഉൽകൃഷ്ടമായ ഒരു പാരമ്പര്യത്തിന് വേരോട്ടം നൽകിയ ചരിത്രഭൂമിക ഈ പുക്കോട്ടൂരിനുണ്ട്. പഴയ മലബാറിലെ ഏറനാടിന്റെ ഭാഗമായ ഈ ഗ്രാമത്തിന് ബ്രിട്ടീഷ് സാമ്രാജ്യവാഴ്ചയുടെയും ഫ്യൂഡൽ പ്രഭുവർഗ്ഗസർവ്വാധിപത്യത്തിന്റെയും തീക്താനുഭവങ്ങൾ വേണ്ടുവോളമുണ്ട്. അനുസ്യൂതമായ കാലപ്രവാഹത്തിലൂടെ ഉരുവം കൊണ്ട ചരിത്രബോധം ഈ ഗ്രാമജനതയുടെ സാംസ്കാരികാഭിവിക്ഷണത്തെ പ്രദീപ്തമാക്കുന്നു.

ബ്രിട്ടീഷ് സാമ്രാജ്യവാഴ്ചയോടുള്ള അടങ്ങാത്ത അമർഷവും പിറന്ന നാടിന്റെ സാമ്രാജ്യത്തിനുവേണ്ടിയുള്ള അഭിവാഞ്ഛയും ഭൂപ്രഭുക്കളിൽ നിന്നേറ്റ നിന്ദയും ഗ്രാമീണരെ ഈ വ്യവസ്ഥിതികളോടുള്ള കഠിനവിരോധികൾ ആക്കി മാറ്റി. ജന്മി കുടിയാൻ ബന്ധം ഏറ്റവും വഷളായ സന്ദർഭത്തിൽ, വൈദേശിക ശക്തിയായ ബ്രിട്ടീഷുകാരെ പ്രീണിപ്പിക്കുന്ന ജന്മിമാരുടെ സമീപനം. ഈ രണ്ട് ദുഷ്ടശക്തികൾക്ക് എതിരെ ഒന്നിച്ചണി നിരക്കാൻ അവരെ പ്രേരിപ്പിച്ചു. ഈ എതിർപ്പ് ഒരു സായുധസമരത്തിനുതന്നെ കാരണമായി.

ബ്രിട്ടീഷ് സാമ്രാജ്യത്തോടുള്ള അടങ്ങാത്ത പ്രതിഷേധത്തിന്റെ ബഹിർസ്ഫുരണമായിരുന്നു ചരിത്രപ്രസിദ്ധമായ പുക്കോട്ടൂർ യുദ്ധം. ഇന്ത്യാ ചരിത്രത്തിലെമ്പോലെയോ കലാചരിത്രത്തിൽ തന്നെ മറക്കാൻ കഴിയാത്ത ഒരധ്യായമായി അത് നിലനിൽക്കുന്നു. ദുർഭാഗ്യവശാൽ ഈ മഹത്തായ സമര പരമ്പരകളെ തെറ്റായി വ്യാഖ്യാനിക്കാനും വളച്ചൊടിക്കാനും ധാരാളം ശ്രമങ്ങൾ നടന്നിട്ടുണ്ട്. ഭൂവുടമകളായ ജന്മിമാർ മുഴുവനും ഹൈന്ദവരും കുടിയാന്മാരായ കർഷകർ ഭൂരിഭാഗവും മുസ്ലിംകളും ആയിരുന്നു. സാഭാവികമായും ഈ ജന്മി കുടിയാൻ സംഘട്ടനങ്ങളെ ഹിന്ദു മുസ്ലിം കലാപങ്ങളായി ചിത്രീകരിക്കപ്പെട്ടു. സവർണ്ണസമ്പന്ന-നാടുവാഴി പ്രഭുക്കളുടെ അധീശാധികാരത്തെ ചെറുത്തുനിന്ന പോരാട്ടത്തിന്റെ ചരിത്രം നിറഞ്ഞുനിൽക്കുന്ന ഐതിഹ്യങ്ങൾ ഗ്രാമപ്പഴമയായി ഇന്നും പ്രചാരത്തിലുണ്ട്. ഇന്നാട്ടിലെ സാംസ്കാരിക പൈതൃകത്തെ ഈ ഐതിഹ്യങ്ങൾ പ്രദീപ്തമാക്കുന്നു. ബ്രിട്ടീഷ് സാമ്രാജ്യത്വ വാഴ്ചക്കെതിരെ ഭാരതത്തിൽ ചീറിയടിച്ച പ്രചണ്ഡവാ

തം ഈ കൊച്ചുഗ്രാമത്തെയും കർമ്മോത്സുകമാക്കി. അപ്രഹിതമായ സമരാവേശത്താൽ രണാങ്കണത്തിലിറങ്ങിയ ഒരു യുവനിര അന്ന് ഈ ഗ്രാമത്തിലുണ്ടായിരുന്നു.

അടങ്ങാത്ത ബ്രിട്ടീഷ് വിരോധം അവരുടെ ഭാഷയായ ഇംഗ്ലീഷിനോടും ഒരു വേള അത് ഭൗതിക വിദ്യാഭ്യാസത്തോടുപോലുമുള്ള എതിർപ്പായി മാറി. അങ്ങിനെ ഭൗതികവിദ്യാഭ്യാസത്തിൽ നിന്നും ഇവിടത്തെ മഹാഭൂരിപക്ഷം വരുന്ന മുസ്ലിം സമൂഹം വളരെ പിന്തള്ളപ്പെട്ടു. ഈ അവസ്ഥയിൽ നിന്നും അവരെ കൈപിടിച്ചുയർത്തി ഒരു വിദ്യാഭ്യാസവിപ്ലവത്തിന് നേതൃത്വം നൽകിയ ഒട്ടേറെ ത്യാഗികൾ ഉണ്ടായിരുന്നു. പുക്കോട്ടൂർ പഞ്ചായത്തിന്റെ പ്രഥമപ്രസിഡണ്ട് കാര്യം മുഹമ്മദ് ഹാജി, ഉണ്ണീതുമസ്റ്റർ, കെ.സി. മുസ്താഫാസ്റ്റർ, കാവോട്ടിൻ വേലുക്കുട്ടിമാസ്റ്റർ തുടങ്ങിയവർ അതിൽ പ്രഥമ സ്ഥാനീയരാണ്.

ഈ പഞ്ചായത്തിലെ ആദ്യത്തെ വിദ്യാലയം പുക്കോട്ടൂർ ബോർഡ് ലോവർ പ്രൈമറി സ്കൂൾ ആയിരുന്നു. 1957 ജൂലൈ 5ന് ചേർന്ന പഞ്ചായത്ത് ബോർഡ് യോഗം ഈ സ്കൂൾ ഹൈസ്കൂളാക്കി ഉയർത്താൻ ഒരു പ്രമേയത്തിലൂടെ സർക്കാറിനോടാവശ്യപ്പെട്ടു. ഇന്ന് ഔപചാരികവിദ്യാഭ്യാസത്തിന് ഏറെ സ്ഥാപനങ്ങളുണ്ടായി. മഹാനായ സി.എച്ച്. മുഹമ്മദ് കോയസാഹിബ് വിദ്യാഭ്യാസവകുപ്പ് ഏറ്റെടുത്തതോടെ പുക്കോട്ടൂരിലെ സ്കൂൾ വിദ്യാഭ്യാസം ഗം പുരോഗതിയിലേക്കു നീങ്ങി.

പ്രാഥമിക മതവിദ്യാഭ്യാസം നൽകുന്ന 27 മദ്രസ്സുകളും ഒരു സെക്കന്ററി മദ്രസയും ഒരു അറബികോളേജും, 9 പള്ളി ദർസുകളും ഈ ഗ്രാമത്തിലുണ്ട്.

മതമൈത്രിയും മതസൗഹാർദ്ദവും കളിയാടുന്ന ഈ ഗ്രാമം ഭൂരിഭാഗവും മുസ്ലിംകളും ബാക്കി ഹൈന്ദവരും ഏതാനും കൃസ്ത്യൻ കുടുംബങ്ങളും അടങ്ങിയതാണ്. സാംസ്കാരിക കേന്ദ്രങ്ങളും ആരാധനാലയങ്ങളും ആയി വർത്തിക്കുന്ന പള്ളികളും, ക്ഷേത്രങ്ങളും, അനാഥശാലകൾ മന്ദിരങ്ങളും ഈ കൊച്ചുഗ്രാമത്തിന്റെ മതമൈത്രി സ്തംഭങ്ങളാണ്. പന്ത്രണ്ട് ജുമാമസ്ജിദുകളും ധാരാളം നമസ്കാരപള്ളികളും, ആറ് ക്ഷേത്രങ്ങളും ഏതാനും കുടുംബക്ഷേ

ത്രങ്ങളും ഈ പഞ്ചായത്തിലുണ്ട്.

പള്ളികളും ക്ഷേത്രങ്ങളും ക്രൈസ്തീയർക്ക് ധാരാളം നേർച്ചകളും ഉൽസവങ്ങളും പഴയകാലം മുതൽ തന്നെ നടന്നുവരുന്നു. പോത്താല പള്ളിയാളി നേർച്ച, പുല്ലാര നേർച്ച, പുക്കോട്ടൂർ നേർച്ച, ഓമാരനേർച്ച, ബർരീങ്ങളുടെ നേർച്ച തുടങ്ങിയ നേർച്ചകളും പ്രധാനങ്ങളാണ്. ക

ീഴേത്ത് താലപ്പൊലി, പട്ടന്മാർ തൊടിതാലപ്പൊലി, അമ്പാളിക്കുത്ത് താലപ്പൊലി, ചാച്ചിപിലാക്കൽ താലപ്പൊലി, പുല്ലാര ഭഗവതി ക്ഷേത്രം താലപ്പൊലി, ചോഴക്കാട് വേല, ചുണ്ടേൽ തൊടിവേല, നീണ്ടാരത്തിങ്കൽ വേല, നെച്ചിയിൽ വേല, എലിയങ്കോട്ടെ കാവ് നാഗത്താൻ പാട്ട്, കാവുങ്കണ്ടി നാഗത്താൻ പാട്ട്, തൃപുരാന്തകക്ഷേത്രം പാട്ടുത്സവം, മാണിപറമ്പ് മാരയിമ്മൻ ഉത്സവം എന്നീ

പ്രവർത്തിക്കുന്നു. പാവപ്പെട്ട വിദ്യാർത്ഥികൾക്കുള്ള പഠനസഹായങ്ങൾ, വിവാഹധനസഹായം, മറ്റുസഹായസഹകരണങ്ങൾ നൽകുക, കലാരംഗത്ത് പ്രതിഭകൾക്ക് സഹായങ്ങൾ തുടങ്ങി ധാരാളം പ്രവർത്തനങ്ങൾ ഈസ്ഥാപനങ്ങളുടെ പ്രവർത്തനമേഖലയിൽ പെടുന്നു ധാരാളം ബുക്ക് ബാങ്കുകളും, റിലീഫ് കമ്മിറ്റികളും നിലവിലുണ്ട്.

പഞ്ചായത്ത് വക പ്രതം മൈനോറിറ്റി ഗൈഡൻസ് സെൻറർ വായനശാലയിൽ ഇടുന്നുണ്ട്. ഈ വകയിൽ 1995-96 കാലത്ത് പഞ്ചായത്ത് ചെവഴിച്ച തുക 1564 രൂപയാണ്. സ്വന്തമായി കെട്ടിടം ഉള്ള ഒരു ലൈബ്രറിയും ഈ പഞ്ചായത്തിലില്ല എന്നത് ദുഃഖകരമായ ഒരു സത്യം മാത്രമാണ്. ഈ രംഗത്ത് ഒട്ടധികം പരാധീനതകൾ നിലനിൽക്കുന്നു.

നിലവിൽ പ്രവർത്തിക്കുന്ന ഗ്രന്ഥാലയങ്ങൾ

ക്രമനമ്പർ	പേരും മേൽവിലാസവും	കെട്ടിടത്തിന്റെ വിവരം	സർക്കാർ ഗ്രാന്റ് ലഭിക്കുന്നുണ്ടോ
1	പൊതുജനവായനശാല ഗ്രന്ഥാലയം അത്താണിക്കൽ	വാടക	ഉണ്ട്
2	സി.എച്ച്. ലൈബ്രറി, വെള്ളൂർ	വാടക	ഇല്ല
3	മൈനോറിറ്റി ഗൈഡൻ സെൻറർ ലൈബ്രറി വായനശാല അറവങ്കര	വാടക	ഇല്ല
4	പരമാദർശ സംഘം, ലൈബ്രറി, വള്ളുവമ്പ്രം	വാടക	ഇല്ല
5	ജനശിക്ഷണ നിലയം, വള്ളുവമ്പ്രം	വാടക	കോഴിക്കോട് സർവ്വകലാശാല ഗ്രാന്റ് ലഭിച്ചുകൊണ്ടിരിക്കുന്നു
6	എച്ച്.എം.പി.വി.എസ്. ലൈബ്രറി, ചീനിക്കൽ	വാടക	ഇല്ല

ഉത്സവങ്ങളും ഈ ഗ്രാമത്തിൽ ഇന്നും നടന്നുവരുന്നു. പ്രസിദ്ധമായ കെണ്ടോട്ടി നേർച്ചയുടെ പ്രധാന ഇനമായ 'എട്ടു തറവരവ്' ഈ ഗ്രാമത്തിന്റെ സംഭാവനയാണ്.

ധാരാളം നാടൻ കലകൾക്ക് പ്രോത്സാഹനം നൽകിയ ഈ മണ്ണിൽ വെള്ളൂർ പോത്താല പള്ളിയാളിയിൽ നടക്കുന്ന അറവനമുട്ട്, പഞ്ചായത്തിന്റെ വിവിധഭാഗങ്ങളിലുള്ള കോൽക്കളി പരിശീലനം കളരിപ്പയറ്റ്, കാളപ്പുട്ട് മത്സരങ്ങൾ തുടങ്ങിയവയെല്ലാം ഈ പഞ്ചായത്തിന്റെ സാംസ്കാരിക തനിമക്ക് മാറ്റ് കൂട്ടുന്നു.

കലാ-കായിക-സാംസ്കാരിക രംഗത്ത് പ്രശംസനീയമായ പ്രവർത്തനങ്ങൾ കാഴ്ചവെക്കുന്ന ഒട്ടനേകം സാംസ്കാരിക സംഘടനകൾ ഈ പഞ്ചായത്തിൽ

കായികരംഗം:

കായികരംഗങ്ങളിൽ നിർണ്ണായകസ്ഥാനം വഹിച്ച പഞ്ചായത്താണ് പുക്കോട്ടൂർ. നിരവധി പ്രതിഭകളെ വാർത്തെടുക്കാൻ ഈ ഗ്രാമത്തിനായിട്ടുണ്ട്. സംസ്ഥാന ഫുട്ബോൾ താരം റഫീഖ് ഹസൻ, സിവിൽ സർവ്വീസ് സ്റ്റേറ്റ് ഫുട്ബോൾ താരം പി.കെ. ഹംസമാസ്റ്റർ, കൊച്ചി കസ്റ്റംസ് താരം ഉമ്മർ, ജില്ലാ ഫുട്ബോൾതാരങ്ങളായ എം.ടി.അലി, കോയ, കെ.എം. അക്ബർ, അബ്ദുറഹിമാൻ, ഹംസ(എം.ആർ.സി), അബ്ദുറഹീം, എ. ജയരാജ് തുടങ്ങി ഒട്ടനേകം പേർ ഈ പഞ്ചായത്തിന്റെ സംഭാവനകളാണ്. സ്കൂൾ യൂണിവേഴ്സിറ്റി തലങ്ങളിലും മികച്ച താരങ്ങളെ വാർത്തെടുക്കാൻ കഴിഞ്ഞത് ഈ കൊച്ചുഗ്രാമത്തിന് സ

നിലവിലുള്ള കലാകായികസാംസ്കാരിക സ്ഥാപനങ്ങൾ

ക്രമ നമ്പർ	പേരും മേൽവിലാസവും	കെട്ടിടത്തിന്റെ വിവരം	ധനസഹായത്തിന്റെ വിവരം	ഏതുസ്ഥാപനത്തോട് അഫിലിയേറ്റ് ചെയ്തിരിക്കുന്നു	പ്രവർത്തനത്തിന്റെ ലഘുവിവരം
1.	സി.എച്ച്. കൾച്ചറൽ സെൻറർ, വെള്ളൂർ	വാടക	ഇല്ല	-	കലാ-സാമൂഹിക-സാംസ്കാരിക-വിദ്യാഭ്യാസ-സാഹിത്യരംഗം
2.	അൽ-അമീൻ ആർട്സ് & സ്പോർട്സ് ക്ലബ്ബ്, വെള്ളൂർ	-	ഇല്ല	-	കായികരംഗം
3.	സി.എച്ച് കൾച്ചറൽ സെൻറർ, അത്താണിക്കൽ	വാടക	ഇല്ല	-	സാമൂഹികസാംസ്കാരികരംഗം
4.	ഫ്രൻസ് ക്ലബ്ബ്, മുസ്ലിയാർ പീടിക-വള്ളുവമ്പ.	വാടക	ഇല്ല	നെഹ്റുയുവകേന്ദ്ര	കലാ-കായിക-സാംസ്കാരികരംഗം
5.	ജനശിക്ഷണ നിലയം, വള്ളുവമ്പ.	വാടക	ഇല്ല		കലാ-വിദ്യാഭ്യാസ-സാഹിത്യരംഗം
6.	സഹൃദയആർട്സ് & സ്പോർട്സ് ക്ലബ്ബ് മുച്ചിക്കൽ	വാടക	ഇല്ല	നെഹ്റുയുവകേന്ദ്ര	കലാ-കായികരംഗം
7.	സ്ഥാപന കിടക്കെഴ്സ്, മുച്ചിക്കൽ	വാടക	ഇല്ല	നെഹ്റുയുവകേന്ദ്ര	കലാ-കായികരംഗം
8.	ചിൽഡ്രൻസ്, പൂല്ലാര	-	ഇല്ല	-	കായികരംഗം
9.	കർഷകസഹായസമിതി, മുണ്ടിത്തൊടിക	വാടക	ഇല്ല	നെഹ്റുയുവകേന്ദ്ര	കലാ-സാമൂഹിക-സാംസ്കാരിക-വിദ്യാഭ്യാസരംഗം
10.	ഫ്രൻസ് ക്ലബ്ബ് പൂല്ലാര	-	ഇല്ല	-	കലാ-കായികരംഗം
11.	ഗ്രൂത്തി ആർട്സ് & സ്പോർട്സ് ക്ലബ്ബ്, പൂക്കോട്ടൂർ	വാടക	ഇല്ല	-	കലാ-കായിക-സാംസ്കാരികരംഗം
12.	ജവഹർ ആർട്സ് & സ്പോർട്സ് ക്ലബ്ബ്, പൂക്കോട്ടൂർ	-	ഇല്ല	-	കലാ-കായികരംഗം
13.	സി.എച്ച്. കൾച്ചറൽ സെൻറർ, പൂക്കോട്ടൂർ	വാടക	ഇല്ല	-	സാംസ്കാരികവിദ്യാഭ്യാസരംഗം
14.	രംഗവേദി ആർട്സ് & സ്പോർട്സ് ക്ലബ്ബ്, പൂക്കോട്ടൂർ	വാടക	ഇല്ല	-	കലാ-സാംസ്കാരിക-കായികരംഗം
15.	യു.ആൻ സെൻറർ-പള്ളിപ്പടി	വാടക	ഇല്ല	-	കലാ-സാംസ്കാരിക-വിദ്യാഭ്യാസരംഗം
16.	അലി മെമ്മോറിയൽ ആർട്സ് & സ്പോർട്സ് ക്ലബ്ബ് അറവങ്കര	വാടക	ഇല്ല	കെ.എഫ്.എ.	കലാ-കായികരംഗം
17.	ഹോറിസൻ കലാസമിതി, അറവങ്കര	-	ഇല്ല	-	കലാരംഗം
18.	മൈനോറിറ്റി ഗൈഡൻസ് സെൻറർ, അറവങ്കര	വാടക	ഇല്ല	-	സാമൂഹിക-സാംസ്കാരിക-വിദ്യാഭ്യാസ-സാഹിത്യരംഗം

584

നോഷത്തോടെ ഓർക്കാവുന്നതാണ്. കായിക രംഗത്തും ഒട്ടവളര പ്രയാസങ്ങൾ ഈ ഗ്രാമം അനുഭവിക്കുന്നു. 'ഓപറേഷൻ ഒളിമ്പിയ' പദ്ധതി ഈ പഞ്ചായത്തിൽ നന്നായി നടന്നിരുന്നു.

കലാ-കായിക-സാംസ്കാരിക രംഗത്ത് ഒട്ടധികം സംഭാവനകൾ അർപ്പിച്ച മഹത് വ്യക്തികൾ ധാരാളം ഉണ്ട്. അതിൽ ഗംഗാധര പണിക്കർ മാസ്റ്റർ, കൊളിക്കാടൻ മാന്യ, കോതൊടി അലി തുടങ്ങിയവരെ നമുക്ക് വിസ്മരിക്കാനാവില്ല. ഹൈദ്രോസ്കൂട്ടി മാസ്റ്റർ ഇന്നും ഈ രംഗത്ത് മുഴുസമയം പ്രവർത്തനം നടത്തുന്നു.

പ്രശ്നങ്ങൾ

1. വാർഡ് 1,2,3,4,7,8,9,11 വാർഡുകളിൽ ലൈബ്രറികളും വായനശാലകളും ഇല്ല
2. പഞ്ചായത്തിന്റെ വിവിധഭാഗങ്ങളിൽ ഏതാനും പൊതു ടി.വി.ഉണ്ടെങ്കിലും ഏതാനും കവലുകളിൽ (വാർഡ് 3,4,1,5) ടി.വി. ആവശ്യമുണ്ട്
3. പഞ്ചായത്തിന്റെ മിനിസ്റ്റേഡിയവും പൂക്കോട്ടൂർ ഹൈസ്കൂൾ മൈതാനവും കൂടിച്ചേർന്ന ഒരു കളി സ്ഥലം മാത്രമാണ് ഇവിടെയുള്ളത്. വാർഡ് 3,6,7,9,11 എന്നിവിടങ്ങളിൽ മിനി സ്റ്റേഡിയങ്ങൾ ആവശ്യമാണ്.
4. തുടർസാക്ഷരതാ പ്രവർത്തനം നിർജ്ജീവാവസ്ഥയിലാണ്
5. ലൈബ്രറികൾക്കോ വായനശാലകൾക്കോ ഒന്നും സ്വന്തം കെട്ടിടമില്ല.

6. സാംസ്കാരിക പരിപാടികളും മറ്റും സംഘടിപ്പിക്കുവാനുള്ള നല്ല ഒരു ഹാൾ പഞ്ചായത്തിലില്ല. കല്ലാണമണ്ഡപമോ കമ്മ്യൂണിറ്റി ഹാളോ ഇല്ല.
7. 'പൂക്കോട്ടൂർ' യുദ്ധത്തിന് അർഹിക്കുന്ന ഒരു സ്മാരകമില്ല.
8. പുല്ലാനൂർ ഹൈസ്കൂളിൽ ഗ്രൗണ്ടിനുള്ള സ്ഥലമുണ്ടെങ്കിലും കളിസ്ഥലമില്ല.

ആവശ്യങ്ങൾ

1. വാർഡ് 1,2,3,4,7,8,9,11 എന്നിവിടങ്ങളിൽ പൊതു ലൈബ്രറികളും വായനശാലകളും സ്ഥാപിക്കുക.
2. എല്ലാ ഹരിജൻ കോളനികളിലും മറ്റ് കവലുകളിലും പൊതു ടെലിവിഷൻ സ്ഥാപിക്കുക.
3. പുല്ലാനൂർ ഹൈസ്കൂൾ ഗ്രൗണ്ടിനുള്ള സ്ഥലം ഗ്രൗണ്ടാക്കി മാറ്റുക. വാർഡ് 3,6,7,9,11 എന്നിവിടങ്ങളിൽ മിനിസ്റ്റേഡിയങ്ങൾ നിർമ്മിക്കുക. അതിനുള്ള സ്ഥലം ലഭ്യമാണ്.
4. തുടർസാക്ഷരതാ പ്രവർത്തനങ്ങൾക്ക് വേണ്ട നടപടി സ്വീകരിക്കുക.
5. നന്നായി നടക്കുന്ന എല്ലാ ലൈബ്രറികൾക്കും കെട്ടിടവും മറ്റ് അടിസ്ഥാന സൗകര്യങ്ങളും നൽകുക.
6. പഞ്ചായത്തിൽ ഒരു കല്ലാണമണ്ഡപം, കമ്മ്യൂണിറ്റി ഹാൾ എന്നിവ നിർമ്മിക്കുക.
7. 1921ലെ സമരനേതാക്കൾക്കും 'പൂക്കോട്ടൂർ യുദ്ധത്തി'നും അർഹമായ രീതിയിലുള്ള സ്മാരകം യാഥാർത്ഥ്യമാക്കുക.

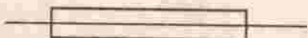

സാമൂഹ്യക്ഷേമം, പാർപ്പിടം

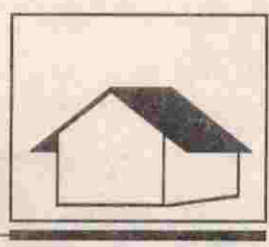

സാമൂഹ്യക്ഷേമം

പുക്കോട്ടൂർ ഗ്രാമപഞ്ചായത്തിൽ ആകെ 11 വാർഡുകളാണുള്ളത്. പഞ്ചായത്തിലെ മൊത്തം ജനസംഖ്യയും അംഗനവാടികളുടെ വിവരങ്ങളും താഴെ കൊടുക്കുന്നു. (അംഗനവാടികൾ പട്ടിക-എ.യിൽ).

1 എ) പഞ്ചായത്തിലെ ആകെ ജനസംഖ്യ	:	27109
ബി) പുരുഷന്മാർ	:	13681
സി) സ്ത്രീകൾ	:	13420
2 എ) പട്ടികജാതിജനസംഖ്യ	:	1700
ബി) പട്ടികവർഗ്ഗജനസംഖ്യ	:	-
3 അംഗനവാടികളുടെ എണ്ണം	:	27
4 എ) ഒരു വയസ്സിന് താഴെയുള്ള കുട്ടികൾ	:	749
ബി) 1-2 വയസ്സുവരെ പ്രായമുള്ള കുട്ടികൾ	:	1380
സി) 2-3 വയസ്സുവരെ പ്രായമുള്ള കുട്ടികൾ	:	1409
ഡി) 3-5 വയസ്സുവരെ പ്രായമുള്ള കുട്ടികൾ	:	3103
5 എ) പഞ്ചായത്തിലെ മൊത്തം ഗർഭിണികളുടെ എണ്ണം	:	238
ബി) ഇവരിൽ പ്രത്യേകപരിചരണം ആവശ്യമുള്ളവരുടെ എണ്ണം	:	6
6 മുലയൂട്ടുന്ന അമ്മമാരുടെ എണ്ണം (6 മാസം വരെ പ്രായമുള്ള കുട്ടികളുള്ള)	:	324
7 എ) കഴിഞ്ഞവർഷത്തിൽ ആകെ ജനനങ്ങൾ	:	669
ബി) ചാപ്പിള്ളജനനങ്ങൾ	:	8
8 എ) ഒരു വയസ്സിനുതാഴെ പ്രായത്തിൽ മരിച്ച കുട്ടികളുടെ എണ്ണം (95-96)	:	2
ബി) 1-3 വയസ്സുവരെ മരിച്ച കുട്ടികളുടെ എണ്ണം	:	-
സി) 3-6 വയസ്സുവരെ മരിച്ച കുട്ടികളുടെ എണ്ണം	:	5
9 എ) ഗർഭസംബന്ധമായ അസുഖങ്ങളാൽ മരിച്ച സ്ത്രീകളുടെ എണ്ണം	:	-
ബി) മറ്റു മരണങ്ങളുടെ എണ്ണം	:	35
10 എ) അനുപുരക പോഷകാഹാരം ലഭിക്കുന്ന കുട്ടികളുടെ എണ്ണം	:	1469

ബി) അനുപുരക പോഷകാഹാരം ലഭിക്കുന്ന ഗർഭിണികളുടെ എണ്ണം	:	152
സി) അനുപുരക പോഷകാഹാരം ലഭിക്കുന്ന മുലയൂട്ടുന്ന അമ്മമാരുടെ എണ്ണം	:	167

സാമൂഹികക്ഷേമവകുപ്പിന് കീഴിൽ വളരെയധികം ക്ഷേമപ്രവർത്തനങ്ങൾ നടപ്പിലാക്കുന്നുണ്ടെങ്കിലും ജനങ്ങൾക്ക് പ്രയോജനകരമായ രീതിയിൽ ചില പദ്ധതികളൊന്നും നടപ്പിലാക്കാൻ കഴിയുന്നില്ല എന്ന കാര്യം വാസ്തവമാണ്. ജനങ്ങൾ ഈ പദ്ധതിയോട് ആത്മാർത്ഥയോടുകൂടി യോജിച്ചു പ്രവർത്തിച്ചെങ്കിൽ മാത്രമേ ഇത്തരം പ്രവർത്തനങ്ങൾ വിജയിക്കുകയുള്ളൂ.

അംഗനവാടികൾ വഴി കുട്ടികൾക്കും അമ്മമാർക്കും വേണ്ടി വളരെയധികം നല്ല കാര്യങ്ങൾ ഭാവിയിലേക്ക് വേണ്ടി നടപ്പിലാക്കുന്നുണ്ടെങ്കിലും പ്രതിരോധ കുത്തിവെയ്പ്പിന് തയ്യാറാവാത്ത മാതാപിതാക്കൾ ഇപ്പോഴും നില്ക്കുന്നുണ്ട്. ഇതിനുവേണ്ടി ബോധവൽക്കരണ ക്യാമ്പുകൾ നടത്തുന്നുണ്ട്.

മലപ്പുറം ഐ.സി.ഡി.എസ്. ഓഫീസ് മുഖാന്തിരം പുക്കോട്ടൂർ പഞ്ചായത്തിൽ ആകെ 27 അംഗനവാടികളാണുള്ളത്. ഇതിൽ 4 അംഗനവാടികൾക്ക് മാത്രമാണ് കെട്ടിടം ഉള്ളത്. രണ്ട് അംഗനവാടികൾ താമസം കൂടാതെ ആരംഭിക്കുമെന്ന് കരുതുന്നു. സ്ഥലം വിട്ടു കൊടുത്തിടത് കെട്ടിട നിർമ്മാണത്തിന് ശ്രമിക്കുന്നുണ്ട്.

ഒമ്പതാം പഞ്ചവത്സരപദ്ധതിയിലേക്ക് ഉൾപ്പെടുത്തേണ്ട ആവശ്യങ്ങൾ താഴെ കൊടുക്കുന്നു.

1. 21 അംഗനവാടികൾ കെട്ടുന്നതിനുള്ള ചിലവ്
 $50000 \times 21 = 10,50,000$ രൂപ
2. ഓരോ അംഗനവാടികൾക്കും കുളിക്കോപ്പുകൾ ഫർണിച്ചറുകൾ എന്നിവ വാങ്ങുന്നതിന് ആവശ്യമുള്ള ചെലവ് 135,000 രൂപ
3. വികലാംഗർക്ക് ആവശ്യമുള്ള ഉപകരണങ്ങൾ അനുവദിക്കുക. വികലാംഗർക്ക് നൽകുന്ന ആനുകൂല്യങ്ങൾ പഞ്ചായത്തിലേക്ക് അനുവദിക്കുക.

566

പുക്കോട്ടൂർ ഗ്രാമപഞ്ചായത്ത് അംഗനവാടികളെ സംബന്ധിച്ച വിവരം
പട്ടിക-എ

ക്രമ നമ്പർ	വാർഡ് നമ്പർ	അംഗനവാടികൾ	കെട്ടിടം ഉള്ളവ	കെട്ടിടം ഇല്ലാത്തവ	സമ്പയം ഉള്ളവ	സമ്പയം ഇല്ലാത്തവ	സമ്പയം ഉണ്ടായിട്ടും കെട്ടിടം ഇല്ലാത്തവ	ലാഭ്യ സംകരണ സമിതി ഉള്ളവ
1	1	മൈലാടി		✓		✓		✓
2.	1	ചെറുവെള്ളൂർ		✓	✓		✓	
3	2	പഞ്ചായത്ത് പടി		✓		✓		✓
4.	2	പുഴിക്കോട്ട് പറമ്പ്			✓		✓	✓
5.	3	പള്ളിപ്പടി		✓		✓		✓
6	3	പുക്കോട്ടൂർ		✓		✓		✓
7	3	ലക്ഷം വീട്കോളനി	✓		✓			✓
8	4	പള്ളിമുക്ക്		✓		✓		✓
9	4	മുണ്ടിതൊടിക	✓		✓			✓
10	5	ചെമ്പ്രമ്മൽ			✓		✓	✓
11	5	മണക്കോട്ടുകുളം		✓		✓		✓
12	6	അരീക്കാട് മുക്ക്		✓		✓		✓
13	7	ചെരിച്ചിയിൽ		✓		✓		✓
14	7	പുല്ലാര		✓		✓		✓
15	8	മുച്ചിക്കൽ		✓		✓		✓
16	8	പുല്ലാര-മേൽമുറി		✓		✓		✓
17	9	മാട്ടാക്കുളം		✓		✓		✓
18	9	ഈസ്റ്റ് വള്ളുവമ്പ്രം		✓		✓		✓
19	9	മാണിപറമ്പ്		✓		✓		✓
20	10	ആലിങ്ങപ്പുറ്റ		✓		✓		✓
21	10	കക്കാടമ്മൽ		✓		✓		✓
22	10	നെച്ചിയിൽ	✓		✓			✓
23	11	ആലക്കോട് മുക്ക്		✓		✓		✓
24	11	അക്കരമുക്ക്		✓		✓		✓
25	6	കൊല്ലത്തൊടിക		✓		✓		✓
		ആകെ	3	20	5	20	2	25

4. സ്ത്രീകൾക്ക് സ്വയംതൊഴിൽ കണ്ടെത്താൻ അനയോജ്യമായ പദ്ധതികൾ നടപ്പിലാക്കുക
5. അംഗൻവാടികളോടനുബന്ധിച്ചുള്ള മഹിളാസമാജങ്ങൾ മുഖാന്തിരം ചെറുകിട വ്യവസായങ്ങൾ നടപ്പിലാക്കാനുള്ള പദ്ധതികൾ ആരംഭിക്കുക.
6. സഹകരണസംഘങ്ങൾ വഴി സ്ത്രീകൾക്ക് വ്യവസായങ്ങൾ ആരംഭിക്കാനുള്ള പദ്ധതി നടപ്പിലാക്കുക.
7. പച്ചക്കറിതോട്ടനിർമ്മാണ പദ്ധതി ആരംഭിക്കുക
- 8 ജനസംഖ്യാപരിധി ചുരുക്കി പുതിയ അംഗൻവാടികൾ ആരംഭിക്കുക.
9. സ്ഥിരം കെട്ടിടമുള്ള അംഗൻവാടികളുടെ കാലാകാലങ്ങളിലുള്ള കേടുപാടുകൾ തീർക്കുക.
10. സ്ത്രീകൾക്കും കുട്ടികൾക്കുമുള്ള മറ്റു ക്ഷേമപ്രവർത്തനങ്ങൾ നടത്തുക.
11. സർക്കാറിന്റെ ഭൂമിയോ മറ്റു സന്നദ്ധസംഘടനകളിൽ നിന്നോ, വക്തികളിൽ നിന്നോ അംഗൻവാടികെട്ടിടങ്ങൾ നിർമ്മിക്കാൻ സഹായം അഭ്യർത്ഥിക്കുക.
12. പഞ്ചായത്തിൽ ക്രഷുകൾ സ്ഥാപിക്കാനുള്ള നടപടികൾ ആരംഭിക്കുക.

സാമൂഹ്യക്ഷേമം:

1. വിധവാപെൻഷൻ:
പഞ്ചായത്തിൽ 80 പഞ്ചവത്സരപദ്ധതിക്കാലത്ത് ആകെ 194 പേർക്കാണ് വിധവാ പെൻഷൻ അനുവദിച്ചിട്ടു

- ഉള്ളത് ഇനിയും വളരെയധികം പേർ ഈ പെൻഷൻ അർഹതയുള്ളവരായിട്ടുണ്ട്.
2. വികലാംഗപെൻഷൻ:
പഞ്ചായത്തിൽ ആകെ 52 പേർക്ക് പെൻഷൻ അനുവദിച്ചിട്ടുണ്ട്. പെൻഷൻ അർഹതയുള്ള ഇനിയും വ്യക്തികൾ പഞ്ചായത്തിലുണ്ട്. വികലാംഗതയുടെ ശതമാനമനുസരിച്ച് പെൻഷൻ തുക അനുവദിക്കണം.
3. വാർധക്യകാല പെൻഷൻ:
പഞ്ചായത്തിൽ ആകെ 47 പേർക്ക് വാർധക്യകാല പെൻഷൻ അനുവദിച്ചിട്ടുണ്ട്. ഇനിയും വളരെയധികം പേർ ഈ പെൻഷൻ അർഹതയുള്ളവരായിട്ടുണ്ട്.
4. അവശകലാകാര/സാഹിത്യപെൻഷൻ:
80 പഞ്ചവത്സരപദ്ധതിക്കാലത്ത് ഈ പഞ്ചായത്തിൽ ഇത്തരം പെൻഷൻ ആർക്കും അനുവദിച്ചിട്ടില്ല.
6. അവശകായികതാരപെൻഷൻ:
80 പഞ്ചവത്സരപദ്ധതിക്കാലത്ത് ഈ പെൻഷൻ ആർക്കും അനുവദിച്ചിട്ടില്ല.
6. ക്ഷയരോഗി പെൻഷൻ:
പുക്കോട്ടൂർ പഞ്ചായത്തിൽ 8-0 പഞ്ചവത്സര പദ്ധതിക്കാലത്ത് 30 പേർക്ക് പെൻഷൻ അനുവദിച്ചിട്ടുണ്ട്.
7. കാൻസർരോഗി പെൻഷൻ:
ഈ പഞ്ചായത്തിൽ ഈ പദ്ധതിക്കാലത്ത് കാൻസർ രോഗി പെൻഷൻ ആർക്കും അനുവദിച്ചിട്ടില്ല.

പുക്കോട്ടൂർ ഗ്രാമപഞ്ചായത്ത്

ഐ.ആർ.ഡി.പി. സർവ്വേപ്രകാരം ദാരിദ്ര്യരേഖക്കു താഴെയുള്ളവരുടെ വിവരങ്ങൾ

-പട്ടിക-

വാർഡ് നമ്പർ	സർവ്വേ പ്രകാരം ദാരിദ്ര്യരേഖക്കു കീഴിലുള്ള കുടുംബങ്ങൾ	പട്ടികജാതി കുടുംബങ്ങൾ	നാട്ടിന്തൂല സാമ്പത്തികസഹായം ലഭിച്ച കുടുംബങ്ങൾ	സാമ്പത്തിക സഹായം ലഭിച്ച പട്ടികജാതി കുടുംബങ്ങൾ	സഹായം ലഭിച്ചവരിൽ ദാരിദ്ര്യരേഖക്കു കീഴിലുള്ള എണ്ണം	ദാരിദ്ര്യരേഖക്കു താഴെയുള്ള ആകെ കുടുംബങ്ങൾ (സഹായം ലഭിച്ചവർ ഉൾപ്പെടെ)
1	162	10	22	7	15	147
2	187	2	25	7	17	170
3	143	4	16	6	11	132
4	209	-	26	10	16	193
5	195	4	34	20	22	173
6	213	3	13	2	8	205
7	202	30	32	17	22	180
8	232	20	25	8	17	215
9	124	38	51	35	25	99
10	108	14	19	10	12	96
ആകെ	1775	125	263	122	165	1610

- 8. കർഷകതൊഴിലാളിപെൻഷൻ: പുക്കോട്ടൂർ പഞ്ചായത്തിൽ ഇപ്പോൾ 595 പേർക്കാണ് കർഷകതൊഴിലാളി പെൻഷൻ അനുവദിച്ചു വരുന്നത്.
 - 9. തൊഴിലില്ലായ്മ വേതനം: പഞ്ചായത്തിൽ 8ാം പദ്ധതിക്കാലത്ത് 189 പേർക്ക് തൊഴിലില്ലായ്മ വേതനം അനുവദിച്ചിട്ടുണ്ട്.
 - 10. അർഹതയുള്ള വിധവകളുടെ കുട്ടികൾക്ക് വിവാഹം കഴിപ്പിക്കുന്നതിന് ധനസഹായം നൽകിവരുന്നു.
 - 11. മരണപ്പെട്ട മരകയറ്റ തൊഴിലാളികളുടെ ആശ്രിതർക്ക് ഇൻഷുറൻസ് ആനുകൂല്യം നൽകിവരുന്നു. ഈ പഞ്ചായത്തിൽ 8-ാം പദ്ധതിക്കാലത്ത് 4 പേർക്ക് ഇത്തരം ധനസഹായം നൽകിയിട്ടുണ്ട്.
 - 12. എസ്.സി./എസ്.ടി വിഭാഗത്തിൽപ്പെട്ട ദരിദ്രകുടുംബത്തിലെ കുട്ടികളെ വിവാഹം കഴിപ്പിച്ചയക്കുന്നതിന് എസ്.സി./എസ്.ടി. ക്ഷേമബോർഡിൽ നിന്നും ധനസഹായം നൽകിവരുന്നു.
- എട്ടാം പഞ്ചവൽസരപദ്ധതിക്കാലത്തെ അടിസ്ഥാനമാക്കി പഞ്ചായത്തിനെ അവലകോനം ചെയ്യുമ്പോൾ സാമൂഹികവും സാമ്പത്തികവുമായ അടിത്തറ പരിശോധിക്കേണ്ടതുണ്ട്. ഭൂരിഭാഗം ജനങ്ങളും കൃഷിയെ ആശ്രയിച്ചാണ് ജീവിതം പുലർത്തിപോരുന്നതെങ്കിലും കച്ചവടത്തിലും നിർമ്മാണമേഖലയിലും ജീവിതം കഴിയുന്നവരും വിരളമല്ല. കർഷകവൃത്തിയിൽ ജീവിതം കഴിയുന്നവർക്ക് അതിലൂടെ ജീവിതനിലവാരം

ഉയർത്തുന്നതിന് സാധിക്കാതെ വന്നുകൊണ്ടിരിക്കുന്നതിനാൽ പഞ്ചായത്തിലെ കർഷികമേഖലയിൽ വളരെയധികം മാന്യം സംഭവിച്ചിരിക്കുന്നു. ഇത് ജനങ്ങളെ കർഷകവൃത്തിയിൽ നിന്നും മറ്റ് മേഖലകളിലേക്ക് വഴി തിരിച്ചിരിക്കുകയാണ്. വിദേശത്തേക്ക് പോയ നമ്മുടെ നാട്ടുകാരുടെ വരുമാനം നാടിന്റെ പുരോഗതിക്ക് കാരണമായിട്ടുണ്ട്. പഞ്ചായത്തിന്റെ ഗതാഗതമേഖലയിലുണ്ടായ മാറ്റം വികസനത്തിന് വഴി തെളിയിച്ചു.

എങ്കിലും നമ്മുടെ പഞ്ചായത്തിൽ ദാരിദ്ര്യം അനുഭവിച്ചുകൊണ്ടിരിക്കുന്നവർ ധാരാളം ഉണ്ട്. ഐ.ആർ.ഡി.പി. സർവ്വെ സി.ബി.എൻ.പി, ഐ.സി.ഡി.എസ് സർവ്വെ എന്നിവയിൽ നിന്നും പഞ്ചായത്തിലെ ദരിദ്രകുടുംബങ്ങളുടെ കണക്കുകൾ കാണുന്നു.

പുക്കോട്ടൂർ ഗ്രാമപഞ്ചായത്തിലെ 1992ലെ ഐ.ആർ.ഡി.പി. സർവ്വെ പ്രകാരം 1775 ദരിദ്രകുടുംബങ്ങളുണ്ടെന്നും അതിൽ 125 പട്ടികജാതി കുടുംബങ്ങളുണ്ടെന്നും കണ്ടെത്തിയിട്ടുണ്ട്. 1994 സി.ബി.എൻ.പി.യിലെ റാപ്പിഡ് സർവ്വെ പ്രകാരം 1582 ദരിദ്രകുടുംബങ്ങളുള്ളതായി കാണുന്നു. ഇതിൽ 46 അയൽക്കൂട്ടങ്ങളുണ്ട്.

1992 ലെ ഐ.ആർ.ഡി.പി. സർവ്വെ പ്രകാരം പഞ്ചായത്തിൽ ആകെ 10 വാർഡുകളായിരുന്നു ഉണ്ടായിരുന്നത്. ഇപ്പോൾ ചില വാർഡുകളിൽ നിന്നും ചില ഭാഗങ്ങൾ കൂട്ടിച്ചേർത്ത് ഒരു വാർഡു കൂടി രൂപീകരിച്ചിട്ടുണ്ട്.

**പുക്കോട്ടൂർ ഗ്രാമപഞ്ചായത്ത്
സാമൂഹ്യാധിഷ്ഠിത പോഷകാഹാരപരിപാടി &
ദാരിദ്ര്യനിർമ്മാർജ്ജന പരിപാടി**

ക്രമ നമ്പർ	വാർഡ് നമ്പർ	NHGകളുടെ (ADS)	ഏരിയ ഡവലപ് മെൻ്റ് സൊസൈറ്റി
1	1	3	അറവങ്കര
2	2	3	അറവങ്കര
3	3	7	പുക്കോട്ടൂർ
4	4	8	മുണ്ടിതൊടിക
5	5	5	മുതിരിപ്പറമ്പ്
6	6	2	പുല്ലാര
7	7	2	പുല്ലാര
8	8	6	മുച്ചിക്കൽ
9	9	6	വള്ളുവമ്പ്രം
10	10	4	മുസ്ലൂർ പീടിക
11	-	-	
ആകെ		46	

ഐ.ആർ.ഡി.പി. പദ്ധതിപ്രകാരം വായ്പയെടുത്ത് 5 വർഷത്തിനുള്ളിൽ മരണപ്പെട്ട ഗുണഭോക്താക്കളുടെ ആശ്രിതർക്ക് ഇൻഷുറൻസിൽ നിന്നും ധനസഹായം നൽകിവരുന്നു. പുക്കോട്ടൂർ പഞ്ചായത്തിൽ 8 പേർക്ക് ഇത്തരത്തിൽ ധനസഹായം നൽകിയിട്ടുണ്ട്.

സാമൂഹ്യക്ഷേമ പ്രവർത്തനത്തിനായി സർക്കാർ തലത്തിൽ വിനിയോഗിക്കപ്പെടുന്ന സാമ്പത്തിക സഹായങ്ങൾ യഥാവിധി ബന്ധപ്പെട്ടവർക്ക് ലഭിച്ചിട്ടില്ല. സർക്കാരിന്റെ ക്ഷേമപ്രവർത്തനങ്ങളെക്കുറിച്ച് ബോധമില്ലായ്മ കൊണ്ടും ആനുകൂല്യങ്ങൾ ലഭിക്കുന്നതിലുള്ള പ്രയാസങ്ങൾ അനുഭവപ്പെടുന്നു. സമൂഹത്തിലെ വനിതകൾക്ക് വനിതാക്ഷേമ പ്രവർത്തനങ്ങൾ തൃപ്തികരമല്ലാത്തതിനാൽ പുതുതായി വനിതാക്ഷേമത്തിനായി സി.ഡി.എസ്. അംഗവാടികളോടനുബന്ധിച്ച് മഹിളാസമാജങ്ങൾ, മാതൃസംഗമം തുടങ്ങിയവ വനിതാരംഗത്ത് പിന്നോക്കാവസ്ഥ മാറ്റിയെക്കുന്നതിന് വേണ്ടി പ്രവർത്തിക്കുന്നുണ്ട്. കൂടാതെ ബ്ലോക്ക് തലത്തിൽ ഡി.ഡബ്ല്യു.സി.ആർ.എ. കുട്ടികളുടെയും വനിതകളുടെയും വികസനത്തിന് വേണ്ടി വളരെയധികം പ്രവർത്തിക്കുന്നുണ്ട്.

മൊത്തത്തിൽ പഞ്ചായത്ത് തലത്തിൽ വളർന്നുവന്നിട്ടുള്ള സാമൂഹ്യബോധം സമൂഹത്തിന്റെ ഉന്നമനത്തിനു വേണ്ടിയുള്ള പ്രവർത്തനങ്ങൾ നിർവഹിക്കുന്നതിന്റെ ലക്ഷണങ്ങൾ ഗ്രാമത്തിൽ ഉളവായിത്തുടങ്ങിയിട്ടുണ്ട്.

എട്ടാം പദ്ധതിക്കാലത്ത് പഞ്ചായത്തിൽ രണ്ട് അനാഥമന്ദിരങ്ങൾ സ്ഥാപിക്കുകയും 185-ൽപരം കുട്ടികൾ ഇവിടെ വിദ്യാഭ്യാസിക്കുകയും അവരുടെ എല്ലാവിധ സംരക്ഷണവും ഇവിടെത്തന്നെ നിർവ്വഹിച്ചു പോരുകയും ചെയ്യുന്നു.

ഒമ്പതാം പഞ്ചവത്സരപദ്ധതിയിൽ ഉൾപ്പെടുത്തേണ്ട നിർദ്ദേശങ്ങൾ

1. ഐ.ആർ.ഡി.പി. ലിസ്റ്റിൽ അർഹരായ എല്ലാ കുടുംബങ്ങളും ഉൾപ്പെട്ടിട്ടില്ലാത്തതുകൊണ്ട് സർവ്വെലിസ്റ്റിൽ അർഹരായ വരെ ഉൾപ്പെടുത്തുക.
2. ഐ.ആർ.ഡി.പി. ലിസ്റ്റിൽപെട്ട മുഴുവൻ ഗുണഭോക്താക്കൾക്കും ആനുകൂല്യം ലഭ്യമാക്കുക
3. വിവിധ പെൻഷനുകളുടെയും ക്ഷേമനിധികളുടെയും വിതരണത്തിലെ കാലതാമസം ഒഴിവാക്കുക.
4. വിവിധ സാമൂഹ്യക്ഷേമ പദ്ധതികളെക്കുറച്ച് ജനങ്ങളിൽ ബോധവൽക്കരണം നടത്തുക
5. ട്രൈസം പരിശീലനം പൂർത്തിയാക്കിയവർക്ക് സ്വയം തൊഴിൽ തുടങ്ങാനാവശ്യമായ സാമ്പത്തികസഹായം ലഭ്യമാക്കുക.
6. ഡി.ഡബ്ല്യു.സി.ആർ.എ. പദ്ധതിയുടെ പ്രവർത്തനം കൂടുതൽ കാര്യക്ഷമമാക്കുക.
7. ഐ.ആർ.ഡി.പി. പദ്ധതിയിൽ ഒരിക്കൽ വായ്പ

യെടുത്ത് ദാരിദ്ര്യരേഖക്കുമുകളിൽ എത്താത്ത കുടുംബത്തിന് വീണ്ടും വായ്പനൽകാനുള്ള സംവിധാനം നടപ്പിലാക്കുക.

8. മഹിളാസമാജങ്ങൾ കാര്യക്ഷമമാക്കുകയും വനിതകൾക്ക് ലഭ്യമാകുന്ന വിവിധ ആനുകൂല്യങ്ങൾ മഹിളാസമാജങ്ങൾ വഴി സാധാരണ ജനങ്ങളിലെത്തിക്കുകയും ചെയ്യുക.
9. നിലവിലുള്ള മുഴുവൻ അംഗനവാടികൾക്കും സ്ഥലവും കെട്ടിടവും ലഭ്യമാക്കുക. കുട്ടികൾക്കാവശ്യമായ കളിക്കോപ്പുകൾ ലഭ്യമാക്കുക.
10. കുട്ടികൾക്കാവശ്യമായ പോഷകാഹാരരോഗപ്രതിരോധപദ്ധതികൾ ഉറപ്പുവരുത്തുക.
11. വനിതകൾക്കായി ആരംഭിച്ചിട്ടുള്ള വിവിധ സ്വയം തൊഴിൽ പദ്ധതികളിൽ വായ്പാ സൗകര്യങ്ങൾ ഉദാരമാക്കുക.
12. സാമൂഹ്യക്ഷേമരംഗത്ത് സന്നദ്ധസംഘടനകൾക്ക് പ്രോത്സാഹനം നൽകുക.
13. പൊതുവിതരണ കേന്ദ്രങ്ങളിൽകൂടി നിത്യോപയോഗസാധനങ്ങളുടെ വിതരണം ഉറപ്പുവരുത്തുക. ജനസംഖ്യാനുപാതികമായി കൂടുതൽ പൊതുവിതരണ കേന്ദ്രങ്ങൾ ആരംഭിക്കുക.
14. ഉപഭോക്തൃ സൈൻസ് സെൻറർ സ്ഥാപിക്കുക. ഉപഭോക്തൃ സംരക്ഷണം ഉറപ്പുവരുത്താൻ ജനങ്ങളെ ബോധവൽക്കരിക്കുക.
15. രോഗപ്രതിരോധ പ്രവർത്തനങ്ങൾ വർദ്ധിപ്പിക്കുക. പ്രാഥമികാരോഗ്യകേന്ദ്രത്തിന്റെയും ഉപകേന്ദ്രങ്ങളുടെയും കേടുപാടുകൾ തീർക്കുകയും അവിടത്തെ പ്രവർത്തനങ്ങൾ കാര്യക്ഷമമാക്കുകയും ചെയ്യാൻ നടപടിയെടുക്കുകയും ചെയ്യുക.
16. മുഴുവൻ സന്നദ്ധസംഘടനകൾക്കും അവയുടെ നടത്തിപ്പിനാവശ്യമായ സഹായങ്ങൾ നൽകുകയും അവരെ കലാ-കായിക സാംസ്കാരിക സാമൂഹികരംഗങ്ങളിൽ വിജയം കൈവരിക്കുന്നതിന് വേണ്ട പ്രോത്സാഹന പരിപാടി നടപ്പിലാക്കുക.
17. സി.ബി.എൻ.പി.യുടെ പ്രവർത്തനവും സംഘടനയും ഐ.സി.ഡി.എസ് പ്രവർത്തനവും ഫലപ്രദമാക്കുക. സി.ഡി.എസ്.ലും എഡി.എസ്സിലും പ്രവർത്തിക്കുന്നവർക്ക് അലവൻസ് ലഭ്യമാക്കുക.

പുക്കോട്ടൂർ പഞ്ചായത്തിൽ ഒരു മാവേലിസ്റ്റോറും 9 പൊതുവിതരണകേന്ദ്രങ്ങളും നിലവിലുണ്ട്. ഈ ഒമ്പതു കേന്ദ്രങ്ങളിലായി 4179 റേഷൻകാർഡുടമകൾക്ക് സഹായം ലഭ്യമായിരുന്നു. വീടുകളുടെ എണ്ണത്തിനനുപാതികമായി പൊതുവിതരണകേന്ദ്രങ്ങൾ അനുവദിക്കേണ്ടതുണ്ട്.

പാർപ്പിടം:

മനുഷ്യന്റെ അടിസ്ഥാനാവശ്യങ്ങളിൽ എറ്റവും പ്രധാനപ്പെട്ട ഒന്നാണ് പാർപ്പിടം. 1992-ലെ സർവ്വേപ്രകാരം പഞ്ചായത്തിലെ പാർപ്പിടത്തെ സംബന്ധിച്ച് പറയുമ്പോൾ വളരെ മോശപ്പെട്ട നിലയായിരുന്നു അന്ന്. എന്നാൽ പൊതുജനങ്ങൾക്കിടയിൽ വളർന്നുവന്ന സാമൂഹികവികസനബോധം കൊണ്ടും ഗവൺമെന്റിൽ നിന്നും ലഭ്യമാകുന്ന സഹായങ്ങൾകൊണ്ടും ഈ രംഗത്ത് വളരെയധികം മാറ്റം വന്നിട്ടുണ്ട്.

ഗൾഫു പണത്തിന്റെ സ്വാധീനം ഈ പഞ്ചായത്തിന്റെ സാമ്പത്തികമേഖലയിലെ നിർണ്ണായകഘടകമായി തീർന്നിട്ടുണ്ടെങ്കിലും ഈ പണം ക്രിയാത്മകമായ രീതിയിൽ ഉപയോഗപ്പെടുത്താൻ കഴിഞ്ഞിട്ടില്ല. എന്നാൽ ഭവനനിർമ്മാണരംഗത്ത് കോൺക്രീറ്റ് സൗധങ്ങളിൽ ഒരുങ്ങി നിൽക്കുന്നു.

കുലിപ്പണിയെടുത്ത് ഉപജീവനം നടത്തുന്നവരാണ് പഞ്ചായത്തിൽ കൂടുതലും അതുകൊണ്ട് തന്നെ കുടിലുകളും ഇടത്തരം വീടുകളുമാണ് പഞ്ചായത്തിൽ ഭൂരിപക്ഷവും. പഞ്ചായത്തിലെ 6290 വീടുകളിൽ 1450 വീടുകൾ ഒന്നിലധികം നിലകളോടുകൂടിയതും 1275 കോൺക്രീറ്റ് വീടുകളും 3265 ഇടത്തരം വീടുകളും 300 ഓളം വീടുകൾ ഓലമേഞ്ഞവയുമാണ്.

ഏറനാട് കാർഷികവികസനബാങ്ക് മഞ്ചേരി ഹൗസിംഗ് സൊസൈറ്റി, ഫെഡറൽ ബാങ്ക് എന്നിവയെ ജനങ്ങൾ വീട് നിർമ്മാണത്തിന് ആശ്രയിക്കുന്നുണ്ട്. എന്നാൽ അമിതമായ സങ്കീർണ്ണമായ ജാമ്യവ്യവസ്ഥയും യഥാസമയം വായ്പലഭിക്കാതെയും കാരണം ഈ വായ്പ സാധാരണക്കാർക്ക് ലഭിക്കാത്ത സ്ഥിതിയാണുള്ളത്.

ഈ ഭവനവായ്പകൾ സാധാരണക്കാരനും ലഭിക്കത്തക്ക രീതിയിൽ ഭവനവായ്പ വ്യവസ്ഥകൾ ഉദാരമാക്കേണ്ടതുണ്ട്. അതിന് താഴെ പറയുന്ന നിർദ്ദേശങ്ങൾ പരിഗണിക്കാവുന്നതാണ്.

1. നിർമ്മിക്കുന്ന വീട് ഈടായി സ്വീകരിച്ച് വായ്പ ലഭ്യമാക്കാൻ നടപടി സ്വീകരിക്കുക.
2. പലിശ നിരക്ക് 12 ശതമാനമാക്കി നിജപ്പെടുത്തുക.
3. പ്ലോട്ട് അടിസ്ഥാനത്തിൽ തവണ വ്യവസ്ഥയോട് കൂടി വീട് നിർമ്മിച്ച് നൽകുക.
4. സർക്കാർ ഭവനനിർമ്മാണ ബോർഡുവഴി ദുർബ്ബലഇടത്തരവിഭാഗക്കാർക്ക് നടപ്പാക്കിക്കൊണ്ടിരിക്കുന്ന ഭവനവായ്പ ദുർബ്ബലവിഭാഗക്കാർക്ക് മാത്രമായും അത് വിരലിലെണ്ണാവുന്നവർക്ക് മാത്രവുമാണ് ലഭിക്കുന്നത്. ദുർബ്ബലവിഭാഗക്കാർക്ക് വീട് വെയ്ക്കാനും ഇടത്തരക്കാർക്ക് നിർമ്മാണത്തിനും പുതുക്കിപ്പണിയാനുമുള്ള സഹായങ്ങളോ വായ്പകളോ ലഭ്യമാക്കുക.
5. സർക്കാർ ലഭ്യമാക്കുന്ന വിവിധ ഭവനനിർമ്മാണവായ്പകളുടെ സംഖ്യവർദ്ധിപ്പിക്കുക.
6. റജിസ്ട്രാപ്പീസിലെ അമിതമായ ഫീസ് ഇല്ലാതാക്കുക.
7. കെട്ടിടനിർമ്മാണസാമഗ്രികളുടെ വിതരണത്തിൽ സിവിൽ സപ്ലൈസ് ഇടപെടുക (സിമന്റ്-കമ്പി മുതലായവ)

ജനകീയവാശ്യങ്ങളിൽ വലിയ സ്വാധീനം ചെലുത്തപ്പെടുന്ന പാർപ്പിടപ്രശ്നം അടിയന്തിരപ്രധാനതയോടെ പരിഹരിക്കേണ്ടതും അതുവഴി നാടിന്റെ തൊഴിൽ രംഗങ്ങളിൽ ആത്മാർത്ഥയോടെയും ഉത്സാഹത്തോടെയും സമസ്ത ജനവിഭാഗങ്ങളേയും സജീവമാക്കാൻ കഴിയേണ്ടിയിരിക്കുന്നു.

ഐ.ആർ.ഡി.പി. സർവ്വേപ്രകാരം ഭവനനിർമ്മാണരംഗത്തെ സംബന്ധിക്കുന്ന വിവരം

വാർഡ് നമ്പർ	വീടുകളുടെ എണ്ണം	വിവിധ പരിപാടികളിലായി അനുവദിച്ച വീടുകൾ	പൂർത്തിയാക്കിയ വീടുകൾ	അനുവദിച്ചതിൽ ഇനി പൂർത്തിയാക്കാനുള്ള വീടുകൾ	ഇനിയും അനുവദിക്കാത്ത
1	73	3	2	1	70
2	74	3	2	1	71
3	70	1	1	-	69
4	82	4	3	1	78
5	76	4	3	1	72
6	86	1	-	1	85
7	75	7	5	2	68
8	92	5	4	1	87
9	60	4	2	2	56
10	55	22	19	3	56
11	58	5	4	1	53
ആകെ	801	59	45	14	742

പട്ടികജാതി-പട്ടികവർഗ്ഗ ക്ഷേമം

നാട്ടിന്റെ മറ്റ് ഭാഗങ്ങളിലെ പോലെ തന്നെ പുക്കോട്ടൂർ പഞ്ചായത്തിലേയും പട്ടികജാതി-വർഗ്ഗ വിഭാഗങ്ങളുടെ അവസ്ഥ വളരെ പരിതാപകരമായിരുന്നു. സാമൂഹിക-സാമ്പത്തിക-സാംസ്കാരിക-വിദ്യാഭ്യാസം-ഗങ്ങളിൽ എല്ലാം ഈ പിന്നോക്കവിഭാഗം പിന്നോക്കം തന്നെയായിരുന്നു. സാമ്പത്തികരംഗത്ത് ഇവർ എന്നും പിന്തള്ളപ്പെട്ടു. ജന്മിമാരുടെ ആട്ടും തൃപ്പുമേറ്റ് നരകതുല്യമായ ജീവിതം നയിച്ചു. സാമൂഹ്യരംഗത്തെ തൊട്ടുകൂടായ്മയും, തീണ്ടിക്കൂടായ്മയും വേണ്ടുവോളമനുഭവിച്ചു. മുൻകാലങ്ങളിൽ വിദ്യാഭ്യാസം നിഷേധിക്കപ്പെട്ട ഈ വിഭാഗം സാംസ്കാരികരംഗത്തും പിന്തള്ളപ്പെട്ടു.

സാമൂഹികസാമ്പത്തിക രംഗങ്ങളിൽ വന്ന മാറ്റം ഇവരുടെ ജീവിതത്തിൽ വേണ്ടത്ര പ്രതിഫലിച്ചില്ല. മുൻകാലങ്ങളിൽ അനുഭവിച്ചിരുന്ന ഉച്ചനീചത്വങ്ങളിൽ നിന്നും മോചനം നേടാൻ ഇന്ന് കഴിഞ്ഞിട്ടുണ്ട്. എല്ലാ ജാതിമതസ്ഥരെയും എല്ലാ ചടങ്ങുകളിലും പങ്കെടുപ്പിക്കുകയും, മോശമല്ലാത്ത പരിഗണന ലഭിക്കുകയും ചെയ്തു വരുന്നുണ്ട്. ഈ വിഭാഗത്തിന്റെ ഉയർച്ചക്ക് വേണ്ടി സർക്കാർ നടപ്പാക്കിവരുന്ന പല പദ്ധതികളെ സംബന്ധിച്ചും വേണ്ടത്ര അറിവില്ലായ്മകൊണ്ടും, പ്രയാസമേറിയ നിബന്ധനകൾ കൊണ്ടും പദ്ധതികൾ ഫലപ്രദമായി ഉപയോഗപ്പെടുത്തുന്നതിന് കഴിഞ്ഞിട്ടില്ല. എന്നാൽ സർക്കാർ നൽകുന്ന നിരവധി സൗജന്യങ്ങൾ ഭാഗികമായ നേട്ടങ്ങൾ കൈവരിക്കുന്നതിന് ഇവരെ സഹായിച്ചിട്ടുണ്ട്. ഇതിൽ

കൂടുതൽ നേട്ടം കൈവരിക്കുന്നതിന് കഴിഞ്ഞിട്ടുള്ളത് കോളനി നിവാസികൾക്കാണ്. സാമൂഹികരംഗത്ത് അവരിൽ സാർവ്വത്രികമായിരുന്ന മദ്യപാനശീലം പുതിയ തലമുറയിൽ അത്രതന്നെ കാണുന്നില്ല എന്നത് ശുഭകരമാണ്.

നിരവധി പ്രശ്നങ്ങൾ ഇപ്പോഴും പരിഹരിക്കപ്പെടാതെ അവശേഷിക്കുന്നുണ്ട്.

ലഭ്യമായ കണക്ക് പ്രകാരം പുക്കോട്ടൂർ ഗ്രാമപഞ്ചായത്തിൽ മൊത്തം 1875 പട്ടികജാതിക്കാർ അധിവസിക്കുന്നുണ്ട്. പട്ടിക വർഗ്ഗക്കാരായി രണ്ട് പേർ മാത്രമേ ഉള്ളൂ. മൊത്തം ജനസംഖ്യയുടെ 16 ശതമാനത്തോളം വരും ഇവർ. മൊത്തം 15 പട്ടികജാതി കോളനികളിൽ 11 മാത്രമാണ് അംഗീകരിക്കപ്പെട്ടിട്ടുള്ളത്. ബാക്കി കോളനികൾക്ക് കൂടി അംഗീകാരം കിട്ടുന്നതിന് നടപടി സ്വീകരിക്കേണ്ടതുണ്ട്. (കോളനികളുടെ വിവരം പട്ടിക 1-ൽ ചേർത്തിരിക്കുന്നു)

വിദ്യാഭ്യാസം

വിദ്യാഭ്യാസ മേഖലയിൽ കാര്യമായ പുരോഗതിയൊന്നും ഈ വിഭാഗത്തിൽ പെട്ട ആളുകൾ നേടിയിട്ടില്ല. പ്രായമായവരിൽ മിക്ക ആളുകളും ഇന്നു നിരക്ഷരരാണ്. സാക്ഷരതാപ്രവർത്തനം ഇത്തരത്തിലുള്ളവർക്ക് വളരെയധികം സഹായകമായിട്ടുണ്ട്. ഇളംതലമുറയിലെ മിക്ക കുട്ടികളും ഹൈസ്കൂൾ വിദ്യാഭ്യാസം പൂർത്തിയാക്കുന്നുണ്ടെങ്കിലും എസ്.എസ്.എൽ.സി. വിജയശതമാനം വളരെ കുറവാണ്. '95-96 വർഷത്തിൽ പുക്കോട്ടൂർ ഗവൺമെന്റ്

പട്ടിക - 1

ക്രമ നമ്പർ	വാർഡ്	കോളനിയുടെ പേര്	കുടുംബങ്ങളുടെ എണ്ണം	അംഗങ്ങളുടെ എണ്ണം	അംഗീകരിച്ചതോ അല്ലാത്തതോ
1	1	കൊട്ടപ്പുറം	10	57	അംഗീകരിക്കാത്തത്
2	2	പനക്കൽ	21	126	അംഗീകരിച്ചത്
3	3	പാറപ്പുറത്ത്	17	-	"
4	4	പറക്കാടൻ	10	36	"
5	4	ചുണ്ടേൽ തൊടി	18	56	"
6	5	പുത്തുപറമ്പിൽ	25	101	"
7	4	പരപ്പത്തോട്ടിങ്ങൽ	10	-	അംഗീകരിക്കാത്തത്
8	7	തിയ്യത്ത്	12	46	അംഗീകരിച്ചത് (ഐ.എച്.ഡി.പി.)
9	8	നീണ്ടാരത്തിൽ	16	171	അംഗീകരിച്ചത്
10	8	കാവുങ്ങൽ	10	-	"
11	9	ചോഴക്കോട്	24	130	"
12	10	കക്കാടമ്മൽ	32	181	"
13	10	നെച്ചിയിൽ	48	175	" (അംബേദ്കർ ഗ്രാമം)
14	10	മൂലക്കോട്ടിൽ	14	72	"
15	11	പുവക്കാട്	11	54	അംഗീകരിക്കാത്തത്

കൂടാതെ കോളനികളിൽ ഉൾപ്പെടാതെ ഒറ്റപ്പെട്ട പട്ടികജാതികുടുംബങ്ങളും ഈ പഞ്ചായത്തിൽ ഉണ്ട്.

ഹൈസ്കൂളിൽ നിന്നും റിക്കാർഡ് മാർക്കോട് കൂടി (533) വിജയിച്ച അജിത.പി. എന്ന കുട്ടി ഈ വിഭാഗത്തിൽ പെട്ടതാണെന്ന വസ്തുത ഈ വിഭാഗത്തിലും പഠിക്കാൻ കഴിയുന്ന കുട്ടികളുണ്ട് എന്ന് സൂചിപ്പിക്കുന്നു. ചുരുക്കം ചില വിദ്യാർത്ഥികൾ ഉന്നതവിദ്യാഭ്യാസം നേടിയിരിക്കുന്നു. രക്ഷിതാക്കളുടെ നിരക്ഷരത, സാമ്പത്തികപ്രയാസം, വേണ്ട ത്രബോധമില്ലായ്മ തുടങ്ങിയ കാരണങ്ങളാൽ പല വിദ്യാർത്ഥികളും പഠനം ഇടയ്ക്ക് വെച്ച് നിർത്തുന്നു.

തൊഴിൽ: കാർഷികവൃത്തിയിലാണ് മിക്ക കുടുംബങ്ങളും ഏർപ്പെട്ടിരിക്കുന്നത്. എന്നാൽ കാർഷികമേഖലയിലെ ജോലിക്കുറവ്, കുലിക്കുറവ് എന്നീ കാരണങ്ങളാൽ മിക്ക ആളുകളും മറ്റ് തൊഴിൽ മേഖലകളിലേക്ക് മാറിക്കൊണ്ടിരിക്കുന്നു പുതിയ തലമുറയിലെ ആരും തന്നെ കാർഷിക മേഖലയിലേക്ക് വരുന്നില്ല. ഇവരുടെ പ്രധാന കൈതൊഴിലുകളായ കൊട്ടനെയ്ത്ത്, പായനെയ്ത്ത് തുടങ്ങിയവ അസംസ്കൃതവസ്തുക്കളുടെ ദൗർലഭ്യം മൂലം നാമാവശേഷമായിക്കൊണ്ടിരിക്കുന്നു.

4. പഞ്ചായത്തിൽ ചുരുക്കം ചില ആളുകൾ ഉയർന്ന സർക്കാർ തലത്തിൽ ജോലി ചെയ്യുന്നവരുണ്ട്. കുറച്ചുപേർ ക്ലാസ് 3, ക്ലാസ് 4 വിഭാഗത്തിലും ജോലി ചെയ്യുന്നുണ്ട്.

പാർപ്പിടം: പഴയകാലത്ത് വീടുകൾ അധികവും ചെറുക്കുടിലുകളായിരുന്നു. ഇപ്പോൾ ഭൂരിഭാഗവീടുകളും ഓടുമേഞ്ഞതാണ്. ടെറസ്സ് വീടുകളുണ്ട് സർക്കാറിന്റെ സഹായത്തോടെ പലർക്കും വീടുകൾ ലഭ്യമായിട്ടുണ്ട് ഇനിയും പാർപ്പിട സൗകര്യം ലഭ്യമാകാത്ത കുടുംബത്തിൽ താമസിക്കുന്നവരും അല്ലാത്തവരുമായ ധാരാളംപേർ ഈ പഞ്ചായത്തിൽ ഉണ്ട്.

നെച്ചിയിൽ അബേദ്കർ ഗ്രാമം: പുക്കോട്ടൂർ പഞ്ചായത്തിലെ ഏക അബേദ്കർ ഗ്രാമമാണ് നെച്ചിയിൽ കോളനി. ഈ ഗ്രാമത്തിലെ ജനസംഖ്യ 175 ആണ്. 1990 മാർച്ച് 8ന് പി.സി.ടി.എം.എ. ആണ് ഈ ഗ്രാമത്തിന്റെ ഉദ്ഘാടനം നിർവ്വഹിച്ചത്. ഇത് ഈ കോളനിയുടെ പുരോഗതിയിൽ ഒരു നാഴികക്കല്ലായിരുന്നു. നിലവിലുള്ള ഹരിജൻ കോളനികളുടെ പല പ്രശ്നങ്ങളും ഇനിയും പരിഹരിക്കേണ്ടതുണ്ട്. അടിസ്ഥാനസൗകര്യങ്ങളായ കുടിവെള്ളം, വൈദ്യുതി, കക്കൂസ്, റോഡ് എന്നിവ അപര്യാപ്തമാണ്. പല കോളനികളിലും കുടിവെള്ളപ്രശ്നം രൂക്ഷമാണ്. വയറിംഗ് നടത്തി കണക്ഷനുവേണ്ടി കാത്തിരിക്കുന്ന ധാരാളം കുടുംബങ്ങൾ ഉണ്ട്. രാഷ്ട്രീയ സാമൂഹിക സാംസ്കാരിക രംഗങ്ങളിൽ പട്ടികജാതിയിൽപെട്ട ധാരാളം ആളുകൾ പ്രവർത്തിക്കുന്നു.

പ്രശ്നങ്ങൾ

● വിദ്യാഭ്യാസരംഗത്ത് പുരോഗതി കൈവരിച്ചിട്ടില്ല. കോളനികളിൽ നിരക്ഷരത നിലനിൽക്കുന്നു. വിദ്യാർത്ഥികൾ പൊഴിഞ്ഞുപോകുന്നു.

- കാർഷികമേഖലയിൽ തൊഴിൽ കുറഞ്ഞ് വരുന്നു., തൊഴിൽ സാധ്യത കുറയുന്നത് ജീവിതം കൂടുതൽ ദുസ്സഹമാക്കുന്നു.
- എല്ലാവർക്കും സ്വന്തമായി വീടില്ല. വീട് നിർമ്മിക്കാൻ നൽകുന്ന സഹായധനം കൊണ്ട് നിർമ്മാണം പൂർത്തിയാക്കാൻ കഴിയുന്നില്ല.
- ആരോഗ്യസംരക്ഷണ സംവിധാനങ്ങൾ മെച്ചപ്പെടുത്തേണ്ടതുണ്ട്.
- ആനുകൂല്യങ്ങൾ പലതുമുണ്ടെങ്കിലും അവയെപ്പറ്റി വേണ്ടത്ര പരിജ്ഞാനമില്ലാത്തതിനാൽ അവ നേടിയെടുക്കാൻ കഴിയുന്നില്ല.
- പഞ്ചായത്തിൽ ഒരു പട്ടികജാതി സഹകരണസംഘമില്ല.

നിർദ്ദേശങ്ങൾ

1. അംഗീകാരമില്ലാത്ത കോളനികൾക്ക് അംഗീകാരം നൽകുക.
2. കാർഷികമേഖലയെ പരിപോഷിപ്പിച്ച് കൂടുതൽ തൊഴിലവസരങ്ങൾ സൃഷ്ടിക്കുക.
3. പരമ്പരാഗത തൊഴിലുകൾ സംരക്ഷിക്കുക.
4. കുടിവെള്ളക്ഷാമം പരിഹരിക്കുക
5. എല്ലാ വീടുകളും വൈദ്യുതീകരിക്കുക
6. മദ്യനിരോധനം കാര്യക്ഷമമായി നടപ്പിലാക്കുക
7. പഞ്ചായത്ത് കേന്ദ്രീകരിച്ച് ഒരു പട്ടികജാതി സഹകരണസംഘം രൂപീകരിക്കുക.
8. സർക്കാരിൽ നിന്നും ലഭിക്കുന്ന ആനുകൂല്യങ്ങളെക്കുറിച്ച് പട്ടികജാതിക്കാരുടെ ഇടയിൽ അവബോധം സൃഷ്ടിക്കുക.
9. ഭവനനിർമ്മാണസഹായം വർദ്ധിപ്പിക്കുക
10. എസ്.എസ്.എൽ.സിക്ക് കൂടുതൽ മാർക്ക് നേടിയ പട്ടികജാതിക്കാർക്ക് അവാർഡ് ഏർപ്പെടുത്തുക.
11. പട്ടികജാതിക്കാർക്ക് വേണ്ടിയുള്ള പദ്ധതികൾ ശരിയാക്കി വേണം നടക്കുന്നുണ്ടോ എന്ന് പരിശോധിക്കാനായി പഞ്ചായത്ത് തലത്തിൽ ഉന്നതസമിതി രൂപീകരിക്കുക.
12. സർക്കാരിതര സ്ഥാപനങ്ങളിൽ ഈ വിഭാഗങ്ങൾക്ക് അർഹമായ പ്രാതിനിധ്യം ഉറപ്പുവരുത്തുക.
13. കൃത്രിമ രേഖകൾ ഉണ്ടാക്കി പട്ടികജാതിക്കാരുടെ ആനുകൂല്യം തട്ടിയെടുക്കുന്നവർക്കെതിരെ ശിക്ഷാനടപടികൾ സ്വീകരിക്കുക.
14. പഞ്ചായത്തിൽ ഒരു പൊതുശ്മശാനം അനുവദിക്കുക
15. പഞ്ചായത്തിലെ കക്കാടമ്മൽ, പനക്കൽ, പാറപ്പുറത്ത്, കാവുങ്ങൽ, നീണ്ടാരത്തിൽ കോളനികൾ വൈദ്യുതീകരിക്കുക.
16. മൂലക്കോട്, കാവുങ്ങൽ, പാറപ്പുറത്ത്, നീണ്ടാരത്തിൽ കോളനി റോഡുകൾ ടാർ ചെയ്യുക.

573

ഹരിജൻ കോളനികളുടെ വൈദ്യുതീകരണം
സംബന്ധിച്ച സമൂഹവിവരണം

പട്ടിക - 3

വാർഡ് നമ്പർ	കോളനികളുടെ പേര്	വൈ. കണക്ഷൻ ലഭിച്ചവ	സൗജന്യ സ്റ്റാബ്	പണം നൽകി കിട്ടുന്നവ
3	പറക്കാടൻ	10	6	4
5	പുത്തുപറമ്പിൽ	17	15	2
4	ചുണ്ടേൽ തൊടി	13	10	3
7	തിയ്യത്ത്	12	8	4
9	ചോഴക്കാട്ട്	22	14	8
10	മൂലക്കോട്ടിൽ	14	12	2
10	നെച്ചിയിൽ	38	30	8

ഐ.ആർ.ഡി.പി. സർവ്വേപ്രകാരം ദാരിദ്ര്യരേഖക്ക് താഴെയുള്ള പട്ടികജാതി കുടുംബങ്ങൾ

പട്ടിക - 2

ക്രമ നമ്പർ	വാർഡ് നമ്പർ	പട്ടികജാതി കുടുംബങ്ങൾ
1	1	10
2	2	2
3	3	4
4	4	-
5	5	4
6	6	2
7	7	17
8	8	8
9	9	35
10	10	10

പട്ടിക - 4

ജെ.ആർ.വൈ. പദ്ധതിപ്രകാരം ബ്ലോക്ക് ഡവലപ്മെന്റ് ഓഫീസിൽ നിന്നനുവദിച്ച 20 % വീടുകളുടെ വിവരങ്ങൾ

ക്രമ നമ്പർ	വർഷം	അനുവദിച്ച വീട്	പൂർത്തീകരിച്ചവ	അനുവദിച്ച തുക	ചിലവായ തുക
1	92-93	1	1	9300	9300
2	93-94	5	5	4800	4800
3	94-95	3	2	47400	24200
4	95-96	1	-	15800	-
5	96-97	-	-	-	-

574

ഐ.എ.വൈ. സ്കീം പ്രകാരം അനുവദിച്ച
വീടുകളുടെ റിപ്പോർട്ട്

പട്ടിക - 5

വർഷം	ലക്ഷ്യം	പൂർത്തിയാകാത്തവ	പൂർത്തിയായവ
89-90	4	4	-
90-91	1	1	-
91-92	1	1	-
92-93	-	-	-
93-94	1	1	1
94-95	5	4	1
95-96	22	11	11

ജെ.ആർ.വൈ. സ്കീം പ്രകാരം
പഞ്ചായത്തിൽ നിന്നനുവദിച്ച വീടുകളുടെ വിവരണം.

പട്ടിക - 6

ക്രമ നമ്പർ	വർഷം	അനുവദിച്ച വീടുകൾ	പൂർത്തിയായ വീടുകൾ
1	89-90	5	2
2	90-91	10	6
3	91-92	5	5
4	92-93	-	-
5	93-94	12	9
6	94-95	4	-
7	95-96	4	3

575

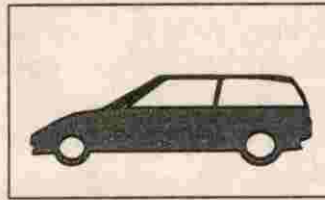

ഗതാഗതം

ഒരു ഗ്രാമത്തിന്റെ വികസനത്തിൽ ഗതാഗതസൗകര്യങ്ങൾക്ക് വളരെ പ്രധാന പങ്കാണുള്ളത്. വികസനം, എന്നാൽ റോഡുകളുടെ എണ്ണക്കൂടുതലാണ് എന്നതല്ലെങ്കിലും, പ്രദേശത്തിന്റെ മൊത്തം വികസനത്തെ സാധിനിക്കാൻ റോഡുകൾക്ക് കഴിയും. പ്രത്യേകിച്ച് കാർഷിക മേഖലകളും വ്യവസായമേഖലകളും വികസിക്കുന്നത് ഗതാഗതസൗകര്യങ്ങളെ ആശ്രയിച്ചാണ്.

ഗ്രാമീണ പഞ്ചായത്ത് എന്ന നിലയിൽ പുക്കോട്ടൂർ പഞ്ചായത്തിൽ ഗതാഗതമാർഗ്ഗം റോഡുകൾ തന്നെയാണ്. ആദ്യകാലം മുതൽ തന്നെ നമ്മുടെ പഞ്ചായത്തിലൂടെ കടന്നുപോകുന്ന രണ്ട് പ്രധാന റോഡുകളാണ് കോഴിക്കോട് - പാലക്കാട് റോഡും കോഴിക്കോട് ഊട്ടിറോഡും. ഇതു രണ്ടും പി. ഡബ്ലിയു.ഡി. റോഡുകളാണ്. ഇതിന് പുറമെ അറവങ്കര-അതിമ്പ്ര റോഡും പി.ഡബ്ലിയു.ഡി. വകയാണ്. കൂടാതെ വള്ളുവമ്പ്രം, വളമംഗലം-പുക്കോളത്തൂർ റോഡ് പി.ഡബ്ലിയു.ഡി. ഏറ്റെടുക്കുകയും ഇപ്പോൾ പ്രവൃത്തി നടന്നുകൊണ്ടിരിക്കുകയുമാണ്.

ഇതിന് പുറമെ ചെറുതും വലുതുമായ 8 മീറ്റർ വീതിയുള്ളതും വീതി കുറഞ്ഞതുമായ 71 ഗ്രാമീണ റോഡുകൾ നമ്മുടെ പഞ്ചായത്തിലുണ്ട്. എന്നാൽ ഗ്രാമങ്ങളിൽ കുഗ്രാമങ്ങളായ വാർഡ് 1 വെള്ളൂർ നോർത്ത്, വാർഡ് 11 വെള്ളൂർ സൗത്ത്, വാർഡ് 10 വള്ളുവമ്പ്രം വെസ്റ്റ്, വാർഡ് 5 മുതിരിപ്പറമ്പ്, വാർഡ് 4 മുണ്ടിത്തൊടിക, വാർഡ് 8 മുച്ചിക്കൽ, വാർഡ് 7 പുല്ലൂര എന്നീ പ്രദേശങ്ങൾ ജനസംഖ്യാനുപാതികമായും ഭൂപ്രദേശത്തിന്റെ പ്രത്യേകതകളും കണക്കിലെടുക്കുമ്പോൾ ഗതാഗതസൗകര്യം നന്നെ കുറവുള്ള വാർഡുകളാണ്. ഈ വാർഡുകളിലെ റോഡ് വികസനം പഞ്ചായത്തിന്റെ വികസനത്തെ വളരെയധികം സാധിനിക്കുന്നു. കാരണം, ഇത്രയും പ്രദേശങ്ങൾ കാർഷികമേഖലകളാണ്. 8 മീറ്റർ വീതിയുള്ള 13 റോഡുകളും 7 മീറ്റർ വീതിയുള്ള 4 റോഡുകളും 6 മീറ്റർ വീതിയുള്ള 21 റോഡുകളും 5 മീറ്റർ വീതിയുള്ള 14 റോഡുകളും 4 മീറ്റർ വീതിയുള്ള 8 റോഡുകളും, കൂടാതെ 3 മീറ്റർ വീതിയിൽ 4 ഫുട്ട്പാത്തുകളുമാണ്

നിലവിലുള്ള റോഡുകളുടെ വിശദവിവരങ്ങൾ താഴെ കൊടുത്തിരിക്കുന്നു

ക്രമ നമ്പർ	റോഡിന്റെ പേര്	നീളം	വീതി	ടാർ ചെയ്ത ദൂരം
1	പുക്കോട്ടൂർ-പുല്ലൂര റോഡ്	4 കി.മീ	8മീ	4 കി.മീ
2	പുല്ലൂര - മുച്ചിക്കൽ - പുൽപറ്റ	1 കി.മീ.	8 മീ	800 മീ.
3	അത്താണിക്കൽ - തടപ്പറമ്പ്	3.500	8 മീ	1.600മീ
4	വള്ളുവമ്പ്രം - മാണിപറമ്പ് - വളമംഗലം	3.500	8മീ.	500.മീ
5.	വള്ളുവമ്പ്രം - മോങ്ങം റോഡ്	2 കി.മീ	8മീ	2 കി.മീ
6.	കണയങ്കോട് -മേക്കോട് റോഡ്	2 കി.മീ	8 മീ	600 മീ
7	പനപ്പടി-കുന്നേങ്ങൽ	1 കി.മീ	8 മീ	-
8	മൈലാടി-കൊട്ടേക്കോട്	1കിമീ.	8 മീ	1.കിമീ
9	മൈലാടി-തടപ്പറമ്പ്	1.കിമീ	8 മീ	-
10	പല്ലൂര - പുൽപറ്റ	2 കി.മീ	6 മീ	1.100 കി.മീ
11	വെള്ളൂർ - മേലമുക്ക് - കോട്ടമ്മൽ	1.300	8 മീ	-
12	നെച്ചിയിൽ-അംബേർകർ കോളനി	2.കി.മീ	7മീ	1.000മീ
13	പുക്കോട്ടൂർ-ലക്ഷംവീട് കോളനി	4 കി.മീ	6 മീ.	4.കി.മീ
14	മാര്യാട് - ആലൂക്കൽ	650മീ	6 മീ	650 മീ
15	പറാഞ്ചേരി - വിളക്കിണിപറമ്പ്	800 മീ	6 മീ	സോളിംഗ് നടക്കുന്നു
16	പുല്ലൂര-മേൽമുറി-വളമംഗലം	2.600 മീ	6മീ	-
17	അറവങ്കര - ചെറുവെള്ളൂർ	1500മീ	6മീ	500മീ
18	മൂലക്കോട്ടിൽ ഹരിജൻ കോളനി	460മീ	6മീ	-
19	അത്താണിക്കൽ - കളത്തിങ്ങൽ	1500മീ	6മീ	200 മീ സോളിംഗ്

576

20	അത്താണിക്കൽ-ചങ്ങലത്ത്പറമ്പ്	1000മീ	6മീ	150 മീ സോളിംഗ്
21	മേലക്കാട് ഹരിജൻ കോളനി	1000മീ	6മീ	500
22	ചോഴക്കോട് ഹരിജൻ കോളനി-തോട്ടത്തിൽ	1000മീ	6മീ	-
23	ചീനിക്കൽ - പറക്കുണ്ട്	1000മീ	6മീ.	1000മീ
24	വെള്ളുവമ്പ്രം-കളത്തിങ്ങൽ കുന്നത്വര	1500 മീ	6 മീ	500മീ സോളിംഗ്
25	അറവങ്കര-പാപ്പാട്ടുങ്ങൽ	1500 മീ	6 മീ	-
26	കുന്നത്ത് പള്ളിമുക്ക്-മാര്യാട്	2000മീ	6മീ	-
27	വെള്ളുവമ്പ്രം കക്കാടമൽ ഹരിജൻ കോളനി	1500മീ	6മീ	-
28	അറവങ്കര-പെരിമ്പിടിച്ചാൽ-പുളിക്കത്തൊടി	1200	6മീ	-
29	പള്ളിമുക്ക്-പാറക്കത്തോട്	300മീ	6 മീ	-
30	കോലാർകുന്ന്-അവങ്കര-കുമ്പാറ	400മീ	6മീ	-
31	മുണ്ടിതൊടിക-മേലമുക്ക്	1600മീ	5മീ	600
32	പള്ളിപ്പടി - ചോലയിൽ മുക്ക്	1250	5മീ	400
33	അറവങ്കര-പുത്തുപറമ്പ് ഹരിജൻകോളനി	1800	5 മീ	-
34	വെള്ളൂർ - കലങ്ങോട് റോഡ്	600മീ	5മീ	-
35	വെള്ളുവമ്പ്രം - നെച്ചിക്കുണ്ട് റോഡ്	500മീ	5മീ	500
36	ആലുങ്ങാപൊറ്റ - അത്തിക്കച്ചാൽ	1000	5മീ	300
37	കാരാട്ട്കുന്ന്-പേഴും തറ റോഡ്	600 മീ	5 മീ	-
38	കടമ്പോട്ട്പടി-ചീനിക്കൽ	450മീ	5മീ	-
39	മുസ്ലയാർപിടികകുഴിക്കാട്ട്-ചങ്ങലത്ത്പറമ്പ്	1150 മീ	5 മീ	300മീ
40	പുത്തുപറമ്പ്-മണക്കോട്ടുകുളം	750മീ	5മീ	-
41	തിയ്യത്ത് ഹരിജൻകോളനി	1000മീ	5മീ	-
42	ചോഴക്കാട്-നെച്ചിക്കുണ്ട്	500മീ	6മീ	-
43	മുസ്ലയാർ പടി - മാങ്കാവ്	500 മീ	5മീ	-
44.	മേലങ്ങാടി - പനക്കൽകുണ്ട്	500മീ	5മീ	-
45.	വെള്ളൂർ കണ്ടിക്കുന്ന് റോഡ്	750മീ	4മീ	-
46.	സ്കൂൾപടി-കൊട്ടിയംപാറ-മുച്ചിക്കൽ	1.000	4മീ	-
47.	വെള്ളൂർ-കുന്നത്ത് റോഡ്	500മീ	4മീ	-
48.	വാരിയത്ത് പള്ളിയാളി-പാറക്കണ്ണി	700	4മീ.	-
49.	മുണ്ടിതൊടി സബ്സെൻറർ	200മീ	3മീ	-
50	വെള്ളുവമ്പ്രം-ചോലക്കൽ ഫുട്ട്പാത്ത്	200മീ.	3മീ	-
51	പോക്കാട് ഉളിയേങ്ങൽ റോഡ്	700	4മീ.	-
52	വെള്ളൂർസ്കൂൾപടി-കാട്ടിൽപുറം	800മീ	4മീ	-
53.	വാരിക്കുളം-കാട്ടിൽപുറം	1500	4മീ	-
54.	ന്യൂബസാർ-മുച്ചിക്കൽ	1800	7മീ	1300മീ
55	വെള്ളുവമ്പ്രം-വളമംഗലം-പുക്കുളത്തൂർ (PWD)	2കി.മീ	8മീ	2കി.മീ പണി നടക്കുന്നു
56.	അറവങ്കര-അരിമ്പ്ര പി.ഡബ്ലിയു.ഡി	2കി.മീ	8മീ	2കി.മീ
57	അമ്പലപ്പടി-കുറുക്കംകുന്ന്	1കി.മീ	8മീ	-
58.	പള്ളിപ്പടി-പനക്കൽ കോളനിഫുട്ട്പാത്ത്	500മീ	3മീ	-
59	അറവങ്കര-പൊരുത ഫുട്ട്പാത്ത്	700മീ	3മീ	-
60	ചേങ്ങോട്പടി-കക്കൊടി മുക്ക്റോഡ്	500മീ	4മീ	-
61	പള്ളിപ്പടി-കാരാട്ട്മുക്ക് ഫുട്ട്പാത്ത്	300മീ	-	-
62	പള്ളിപ്പടി-പറക്കാത്തോട് റോഡ്	400മീ	-	-
63	മാര്യാട് കൊളായിപറമ്പ്	1500മീ	8മീ	-
64	മുണ്ടിതൊടിക - മാണിക്കാംപാറ ആലുക്കൽ	1കി.മീ	5മീ	-
65.	പുല്ലാര-മേൽമുറി-മേമാട്	1കി.മീ	6മീ	-
66.	കവണഞ്ചേരി ഫുട്ട്പാത്ത്	200മീ	-	-
67	ഉമ്മയിൽ ഇടവഴി ഫുട്ട്പാത്ത്	150 മീ -	-	-
68	മാടമ്പിപ്പടി - വാളക്കുളം	500മീ	5മീ	-

(അവലംബം പഞ്ചായത്ത് റിക്കാർഡ്)

നമ്മുടെ പഞ്ചായത്തിലെ ഗതാഗതസൗകര്യങ്ങൾ. ഇത്രയും റോഡുകൾ ആകെ 76.450 കി.മീറ്റർ ദൂരംവരും. ഇത്രയും ദൂരത്തിൽ 19 കി. മീറ്റർ ദൂരം മെറ്റൽ ചെയ്തു ടാർ ചെയ്തിരിക്കുന്നു.

മുകളിൽ പട്ടികയിൽ പറഞ്ഞ രീതിയിൽ ഈ പഞ്ചായത്തിൽ റോഡുകളുടെ കെട്ടിടം ജനസംഖ്യയും പ്രദേശത്തിന്റെ ആവശ്യകതയും കണക്കിലെടുക്കുമ്പോൾ ഇനിയും റോഡുകൾ ആവശ്യമാണ്. വളരെ പ്രധാനമായി ഇവിടെ ചൂണ്ടിക്കാട്ടാനുള്ള കാര്യങ്ങളിലൊന്നായ ഈ പഞ്ചായത്തിൽ കാര്യങ്ങളുടെ വിപണനസൗകര്യങ്ങളും ഉൽപാദന വർദ്ധനവും ഒട്ടുവളരെ റോഡുകളുടെ വികസനത്തെ ആശ്രയിച്ചിരിക്കുന്നു.

നിലവിലുള്ള റോഡിൽ നിന്ന് തുടങ്ങുന്നതും അല്ലാത്തതുമായ ഒട്ടുവളരെ റോഡുകൾ ഈ പഞ്ചായത്തിൽ അടിയന്തിരമായി നിർമ്മിക്കാൻ വിശേഷാൽ ഗ്രാമസഭയിൽ വെച്ച് ജനങ്ങൾ ആവശ്യപ്പെട്ടിട്ടുണ്ട്. അത്തരം റോഡുകളുടെ ലിസ്റ്റും വിവരങ്ങളും താഴെ പട്ടികയിൽ കാണിക്കുന്നു.

(വിശേഷാൽ ഗ്രാമസഭാ നിർദ്ദേശങ്ങൾ അവലംബം)

പഞ്ചായത്തിൽ നിലവിലുള്ള 76.450 കി.മീറ്റർ ദൂരം റോഡിൽ 19 കി.മീറ്റർ ദൂരം ടാർചെയ്തിരിക്കുന്നു എന്ന് മുകളിൽ പറഞ്ഞുവെല്ലാം. ബാക്കിവരുന്ന 57.450 കി.മീ. ദൂരം കൂടി ഉടനടി ടാർചെയ്ത് ഗതാഗതയോഗ്യമാക്കേണ്ടതാണ്. പ്രശ്നങ്ങളും പരിഹാരങ്ങളും

റോഡുകളുടെ നിർമ്മാണത്തിന് ആവശ്യമായ സ്ഥലം സൗജന്യമായി ലഭിക്കുക എന്നുള്ളതാണ് ഏറ്റവും

പ്രധാനം. ഈ കാര്യത്തിൽ ജനങ്ങൾ ഇപ്പോഴും വേണ്ടത്ര ബോധവാന്മാരല്ല. പ്രത്യേകിച്ചും ഗതാഗതയോഗ്യമായ റോഡുകളിൽ നിന്ന് പുതിയ റോഡുകൾ ആരംഭിക്കുന്ന സ്ഥലങ്ങളിൽ സ്ഥലം വിട്ടുകൊടുക്കുന്നതിന് വളരെ പ്രയാസമാണ്. നിർമ്മാണരംഗത്ത് ജനങ്ങളുടെ കൂട്ടായ്മയും സന്നദ്ധപ്രവർത്തനങ്ങളും വേണ്ടത്ര ലഭിക്കുന്നില്ല എന്നതും ഒരു പ്രശ്നമാണ്. അറ്റകുറ്റ ജോലികൾ യഥാസമയം ചെയ്യാത്തതുമൂലം റോഡുകൾ തന്നെ നശിക്കാൻ കാരണമാകുന്നു. ഈ പ്രശ്നങ്ങളുടെ പരിഹാരത്തിനായി ചില നിർദ്ദേശങ്ങൾ താഴെ സമർപ്പിക്കുന്നു

1. റോഡുകൾക്ക് സൗജന്യമായി സ്ഥലം ലഭിക്കേണ്ടതിന് ജനങ്ങളിൽ ബോധവൽക്കരണം നടത്തുക.
2. സൗജന്യമായി സ്ഥലം ലഭിക്കാത്തയിടങ്ങളിൽ സർക്കാർ തന്നെ വിലക്കെടുത്ത് ലഭ്യമാക്കുക.
3. റോഡുകളുടെ പ്രവർത്തി കാര്യക്ഷമമാക്കുകയും പാഴ്ചെലവ് ഒഴിവാക്കുകയും ചെയ്യുക.
4. റോഡുകളുടെ നിർമ്മാണത്തിൽ ജനപങ്കാളിത്തം ഉറപ്പുവരുത്തുക
5. ജെ.ആർ.വൈ. പോലുള്ള പദ്ധതികളിൽ നിന്നും റോഡുകൾ അനുവദിച്ചുകൊടുത്ത് നിശ്ചിത മീറ്റർ വീതി വേണമെന്ന നിബന്ധന ഒഴിവാക്കുക.
6. റോഡുകൾ അനുവദിക്കുമ്പോൾ സന്നദ്ധ പ്രവർത്തനങ്ങൾക്ക് തയ്യാറുള്ള സ്ഥലങ്ങൾക്ക് മുൻഗണന നൽകുകയും നന്നായി പ്രവർത്തിക്കുന്ന സന്നദ്ധസംഘടനകൾക്ക് അവാർഡുകൾ ഏർപ്പെടുത്തുകയും ചെയ്യുക.

ക്രമ നമ്പർ	റോഡുകളുടെ പേര്	പ്രവൃത്തിയുടെ സ്വഭാവം
1	അറവങ്കര-വലിയമുട്ടിപ്പാലം-വെള്ളൂർ	ഫോർമേഷൻ
2	വെള്ളൂർ കലങ്ങോട്-കൊടീലതൊടിക	"
3	മാളിയേക്കൽപടി-മടുതൊടികറോഡ്	"
4	അറവങ്കര-പുളിക്കൽതൊടി-മൈലാടി	ടാറിംഗ്
5	കോലാർകുന്ന്-പള്ളിപ്പടിറോഡ്	ഫോർമേഷൻ
6	പിലാക്കൽ-തടപ്പറമ്പ് Pkmic റോഡ്	"
7	ചേലേപാറ- പള്ളിമുക്ക് റോഡ്	"
8	ഇല്ലംപറമ്പ്-കരേക്കാട് റോഡ്	-
9	ഇല്ലംപറമ്പ്-വട്ടോളിറോഡ്	-
10	മുണ്ടിതൊടിക-പിലാച്ചേരിക്കുളം	-
11	കൊറളിക്കോട്-പുളിയഞ്ചാലിൽ	-
12	പള്ളിമുക്ക്-മാര്യാട് റോഡ്	-
13	പുത്തുപറമ്പ്-മാങ്കുളത്ത് പറമ്പ്	-
14	ചെമ്പ്ര മണക്കോട്ടുകുളം പള്ളിറോഡ്	ഫോർമേഷൻ
15	കുട്ടശ്ശേരിക്കുണ്ട്-പുല്ലാനൂർസ്കൂൾപടി	-
16	പറക്കുണ്ട്-പട്ടൻമാർതൊടി	-
17	കളത്തിങ്ങൽ മുക്ക്-അറവങ്കര-പുല്ലാറ റോഡിലേക്ക് ബന്ധിപ്പിക്കുക.	-
18.	അമ്പാളി-മുത്തിക്കല്ല് റോഡ്	-

578

19	പുല്ലാര അമ്പലപ്പടി-കോട്ടപ്പറമ്പ് റോഡ്	-
20	പുല്ലാരനമസ്കാരപള്ളി - കുന്ദമൂലം റോഡ്	-
21.	മഞ്ചേരി മുനിസിപ്പാലിറ്റിയുമായി ബന്ധിപ്പിക്കുക.	-
22.	കാവുങ്ങൽ കോളനി-പുന്നക്കോട് റോഡ്	ഫോർമേഷൻ
23.	ചെറിയാളത്തൊടി ചീനിക്കുളം	-
24.	നൂറേമുച്ചി-അത്തിക്കുഴിറോഡ്	-
25.	പുല്ലുപ്പാറ-കവണഞ്ചേരിറോഡ്	-
26.	തോട്ടത്തിൽ -ഹരിജൻകോളനി	ടാറിംഗ്
27.	മറത്തിൽ ഇടവഴി മോങ്ങം ബൈപാസ് റോഡ്	-
28.	വട്ടോളിമുക്ക്-ആലുങ്ങാപൊറ്റ റോഡ്	-
29.	മാണിപറമ്പ്-ഒളമതിൽ പറമ്പ് റോഡ്	-
30.	മുജാഹിദ്പള്ളി-ചാച്ചിപ്പിലാക്കൽ റോഡ്	ഫോർമേഷൻ
31.	ചോഴക്കാട് ഹരിജൻകോളനി -നെച്ചിക്കുണ്ട്	ടാറിംഗ്
32.	പനപ്പടി-കുന്നേങ്ങൽറോഡ്	-
33.	ആലുങ്ങാപൊറ്റ-പനപ്പടിറോഡ്	-
34.	കാക്കാക്കുന്ന്-മൂലക്കോട് വെള്ളുവമ്പ്രം	-
35.	അമ്പാളി-എലിയക്കോട് റോഡ്	-
36.	പുതിയത്ത് പാലക്കോട്	ആലുങ്ങാപൊറ്റ
37.	കക്കാടമ്മൽ-പടിപ്പറമ്പ് റോഡ്	-
38.	കുന്നേങ്ങൽഅംബേദ്കർ കോളനിറോഡ്	-
39.	വാരിക്കുളം -കാട്ടിൽ പുറംറോഡ്	ടാറിംഗ്
40.	വെള്ളൂർസ്കൂൾപടി-കാട്ടിൽപുറം റോഡ്	-
41.	ആലക്കോട്-അംബേദ്കർ കോളനി റോഡ്	ഫോർമേഷൻ
42.	വാരിയത്ത് പള്ളിയാളി-പാറക്കണ്ണിറോഡ്	-
43.	നെല്ലിക്കുന്ന്-ഉളിയേങ്ങൽ റോഡ്	ടാറിംഗ്
44.	പോക്കാട് -ആലുങ്ങാക്കുണ്ട് റോഡ്	ഫോർമേഷൻ
45.	ആലക്കോട്-കണ്ണൻ തൊടികറോഡ്	-
46.	വെള്ളൂർ സ്കൂൾപടി-മുത്തങ്ങാട് റോഡ്	ഫോർമേഷൻ
47.	അത്താണിക്കൽ-കുയ്യംപള്ളിയാളിറോഡ്	"
48.	ചീനിക്കൽ-പരിപ്പതൊടി-നെടുമ്പറമ്പ് റോഡ്	"
49.	കടുമ്പോട്ടപ്പടി-ചീനിക്കൽ റോഡ്	ടാറിംഗ്
50.	മാടമ്പിപ്പടി-വാളക്കുളം റോഡ്	ടാറിംഗ്
	പാപ്പാട്ടുങ്ങൽ-വെള്ളൂർ റോഡ്	ടാറിംഗ്

579

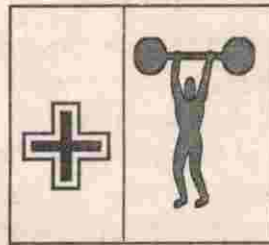

ആരോഗ്യം

1975വരെ പഞ്ചായത്തിലെ ആരോഗ്യരംഗം ഏതാനും പാരമ്പര്യവൈദ്യകുടുംബങ്ങളെയാണ് പ്രധാനമായും ആശ്രയിച്ചുവന്നത്. ആധുനിക ചികിത്സാ സാഹചര്യങ്ങളോടൊന്നും, ഒരു ആയുർവ്വേദ ഡിസ്പെൻസറി ഒഴികെ പഞ്ചായത്തിലുണ്ടായിരുന്നില്ല. ചരടു ജപിച്ചുകൊടുക്കുക, മന്ത്രം ചെൽതു ഊതുക, കാവുകളിലേക്ക് വഴിപാടുകൾ നേരുക, പിഞ്ഞാണം എഴുതുക തുടങ്ങിയ ചികിത്സാ സമ്പ്രദായങ്ങൾക്കായിരുന്നു മുൻഗണന. ആധുനിക ശാസ്ത്രവും ചികിത്സാ രീതികളും ഇത്രയൊക്കെ പുരോഗമിച്ച ഈ കാലഘട്ടത്തിലും ചുരുക്കം ചിലരെങ്കിലും ഇത്തരം രീതികൾ അനുവർത്തിക്കുന്നുണ്ട്.

1975 ജൂൺ 3നു പുക്കോട്ടൂരിലെ അറവങ്കരയിലേക്കു മാറ്റിസ്ഥാപിച്ച മലപ്പുറത്തു പ്രവർത്തിച്ചിരുന്ന ബ്ലോക്കു ശുപത്രിയാണ് ഈ പഞ്ചായത്തിലെ ആധുനിക ചികിത്സാരംഗത്തെ ആദ്യസ്ഥാപനം. ഇവക്കു പുറമെ ഒരു ഗവ: ആയുർവ്വേദ ഡിസ്പെൻസറിയും സ്വകാര്യ മേഖലയിൽ ഒരു അലോപ്പതി ആശുപത്രിയും രണ്ട് അലോപ്പതി ക്ലിനിക്കും, ഒരു ആയുർവ്വേദ ക്ലിനിക്കും, 3 ഹോമിയോ ക്ലിനിക്കും, 13 പാരമ്പര്യവൈദ്യന്മാരും ഈ പഞ്ചായത്തിലെ ആരോഗ്യമേഖലയെ സമ്പുഷ്ടമാക്കുന്നു.

ഇത്രയേറെ സ്ഥാപനങ്ങൾ പ്രവർത്തിക്കുന്നുണ്ടെങ്കിലും പഞ്ചായത്തിന്റെ പൊതു ആരോഗ്യസ്ഥിതിയിൽ ഇതനുസൃതമായുള്ള വ്യതിയാനം കാണുന്നില്ല എന്നാണ് സ്ഥിതിവിവരണ കണക്കുകൾ കാണിക്കുന്നത്. 95-96 വർഷത്തിൽ 5617 പകർച്ചവ്യാധികളും 1195 മറ്റു രോഗങ്ങളും റിപ്പോർട്ട് ചെയ്യപ്പെട്ടു. കുഷ്ഠരോഗം ബാധിച്ച് ചികിത്സയിൽ

കഴിയുന്ന 11 പേരുണ്ട്. പഞ്ചായത്തിലെ ജനന നിരക്ക് വർഷത്തിൽ 1000നു 27ഉം മരണനിരക്ക് 5.9ഉം ശരാശരി കുടുംബവലിപ്പം 8ഉം മാത്രമാണ്. പഞ്ചായത്തിൽ കിടത്തി ചികിത്സിക്കാൻ സൗകര്യമുള്ള ആശുപത്രി വേറെയില്ല. ജനങ്ങളിൽ ഭൂരിഭാഗവും, പ്രൈവറ്റ് ആശുപത്രികളെയാണ് ശരണം പ്രാപിക്കുന്നത്.

സ്ഥാപനങ്ങളും സേവനങ്ങളും

പുക്കോട്ടൂർ പഞ്ചായത്തിലെ ആരോഗ്യരംഗത്തെ പൊതു സ്ഥാപനങ്ങൾ താഴെ പറയുന്നവയാണ്.

പ്രാഥമികാരോഗ്യകേന്ദ്രം	1
ആയുർവ്വേദ ഡിസ്പെൻസറി	1
IPP ഉപ കേന്ദ്രങ്ങൾ	2
FW സെൻറർ	1
ഇവയിലെല്ലാംകൂടി ജീവനക്കാരുടെ എണ്ണം	34

പ്രാഥമികാരോഗ്യ കേന്ദ്രങ്ങളിൽ മുഴുവൻ സമയവും ഡോക്ടർമാരുടെ ലഭ്യമാകുന്നില്ല. ഈ അവസ്ഥ പരിഹരിക്കാൻ സത്യാരനടപടികൾ സ്വീകരിക്കേണ്ടതാണ്. ആരോഗ്യ സംരക്ഷണ കാര്യത്തിൽ മരുന്നുകളോളമോ, അധിലധികമോ പ്രധാന്യം ബോധവൽകരണ പ്രവർത്തനങ്ങൾക്കുണ്ട്. 5000 ജനസംഖ്യക്ക് രണ്ടു ഫീൽഡു വർക്കർമാർ എന്ന കണക്കിൽ ജീവനക്കാരില്ലാത്തതുകൊണ്ട് ഈ രംഗത്തെ പ്രവർത്തനത്തെ സാരമായി ബാധിക്കുന്നു. പൊതുആരോഗ്യ സ്ഥാപനങ്ങൾ ഉപയോഗപ്പെടുത്തുന്നതിൽ ജനങ്ങൾക്കുള്ള വിമുഖതയും എടുത്തുപറയേണ്ടതാണ്. ഇവയെ യഥാപൂർവ്വം ബന്ധപ്പെടുത്തി ആരോഗ്യരംഗത്ത് ഒരു പുതിയ കാഴ്ചപ്പാട് ഉണ്ടാക്കേണ്ടിയിരിക്കുന്നു.

നമ്പർ	സ്ഥാപനങ്ങൾ	വാർഡ്	സ്ഥാപിച്ച വർഷം	ജീവനക്കാരുടെ എണ്ണം
1	പ്രൈമറി ഹെൽത്ത് സെൻറർ പുക്കോട്ടൂർ	II		29
2	ഗവ. ആയുർവ്വേദ ഡിസ്പെൻസറി വെള്ളുവമ്പ്ര	IX		5
3	IPP സെൻറർ, മുണ്ടിതൊടിക	IV		1
4	IPP സെൻറർ, പുല്ലാര	VIII		1
5	FWC പുക്കോട്ടൂർ, അത്താണിക്കൽ	VI		1

580

കക്കൂസ്: പൊതുജനാരോഗ്യത്തെക്കുറിച്ച് പ്രതിപാദിക്കുമ്പോൾ കുടിവെള്ളം കഴിഞ്ഞാൽ പ്രാധാന്യമർഹിക്കുന്ന കാര്യമാണ് കക്കൂസ്. പഞ്ചായത്തിൽ 25% വീടുകൾക്ക് കക്കൂസില്ല. ഗ്രാമസഭകളിലെ ചർച്ചകളുടെ വെളിച്ചത്തിൽ കക്കൂസ് നിർമ്മാണത്തിൽ അനുഭവപ്പെടുന്ന പ്രയാസങ്ങളും അവക്കുള്ള പരിഹാരമാരമാർഗങ്ങളും താഴെകാണും പ്രകാരം രേഖപ്പെടുത്താം.

തടസ്സ കാരണം	പരിഹാരം
1. സാമ്പത്തിക പരാധീനത	സർക്കാർ, അർദ്ധ സർക്കാർ സ്ഥാപനങ്ങൾ സന്നദ്ധ സംഘടനകൾ തുടങ്ങിയവയുടെ സഹായത്താൽ സാമ്പത്തിക സമാഹരണം നടത്താവുന്നതാണ്
2. സ്ഥലപരിമിതി (കോളനികളും, ജനങ്ങൾ തിങ്ങിപ്പാർക്കുന്ന സ്ഥലങ്ങളിലും)	പൊതുവായി ഒരു സെപ്റ്റിക്ടാക്ക് നിർമ്മിച്ച് ഇത് പരിഹരിക്കാം.
3. ആവശ്യത്തെ വേണ്ടത്ര ബോധ്യപ്പെടാത്തതിനാൽ	ആരോഗ്യബോധവൽക്കരണ യൂണിറ്റിന്റെ പ്രവർത്തനം വിപുലമാക്കുക, ആരോഗ്യപ്രവർത്തകരെ-ഉദ്യോഗസ്ഥരെ-ബന്ധപ്പെടുത്തി അയൽക്കൂട്ടങ്ങളിൽ ചർച്ചാ ക്ളാസുകൾ, ഫീൽഡു പബ്ലിസിറ്റി വിഭാഗത്തിന്റെ പ്രദർശനങ്ങൾ, ട്രൈഡ്, വീഡിയോ പ്രദർശനം.

പരിസരശുചിത്വം

വ്യവസായവൽക്കരണം വളരെ കുറഞ്ഞ പ്രദേശമായതിനാൽ പരിസരമലിനീകരണം ഗുരുതരമല്ല. എന്നിരിക്കിലും, പഞ്ചായത്തിന്റെ മിക്ക ഭാഗങ്ങളിൽനിന്നും ശുചീകരണത്തിന്റെ അഭാവത്തെക്കുറിച്ചുള്ള പരാതികൾ ഗ്രാമസഭകളിൽ ഉയർന്നുവന്നിട്ടുണ്ട്. പഞ്ചായത്തു പ്രദേശത്തെ നഗരവൽക്കരണ പ്രവണതയും ജനസംഖ്യ വർദ്ധനവും മൂലം പ്രശ്നം കൂടുതൽ രൂക്ഷമാകാനുള്ള സാധ്യതയുണ്ട്. പൊതുവായി ശുചീകരണ പ്രവർത്തനത്തിന് പഞ്ചായത്തിൽ ജീവനക്കാരെ സ്ഥിരമായി നിയമിക്കുകയും, പുക്കോട്ടൂർ ഗ്രാമപഞ്ചായത്ത് "ക്ലീൻ പഞ്ചായത്ത്" എന്ന ഒരു പദ്ധതി ആവിഷ്കരിച്ച് നടപ്പാക്കുകയുമാണ് വേണ്ടത്.

ഗ്രാമസഭകളിൽ ഈ വിഷയത്തിൽ ഉയർന്നുവന്ന പ്രശ്നങ്ങളും, പരിഹാരങ്ങളും താഴെ പറയുംപ്രകാരം ക്രമപ്പെടുത്താവുന്നതാണ്.

പഞ്ചായത്തു പ്രദേശത്ത് വിൽപന നടത്തുന്ന മത്സ്യ, മാംസം, കോഴി മുതലായവയുടെ ഗുണനിലവാരപരിശോധനക്ക് ബന്ധപ്പെട്ട ഉദ്യോഗസ്ഥരുമായി ആലോചിച്ചു നടപടികൾ രൂപപ്പെടുത്തുക. പഞ്ചായത്തിന്റെ പ്രധാനപ്പെട്ട ഭാഗങ്ങളിൽ ശാസ്ത്രീയമായ രീതിയിൽ അറവുശാലകൾ നിർമ്മിക്കുക. ഇറച്ചിയുടേയും, മീനിന്റേയും, കോഴിയുടേയും അവശിഷ്ടങ്ങൾ റോഡുവക്കിലും, തോടുകളിലും ഇടാതെ പൊതുജനങ്ങൾക്ക് ബുദ്ധിമുട്ടി

ട്ടില്ലാത്ത രീതിയിൽ കൂഴിച്ചുമുടുക. എല്ലാ കുഴികൾ ശാസ്ത്രീയമായ രീതിയിൽ നിർമ്മിക്കുക. അറവുശാലയിലെ മൃഗങ്ങളെ പരിശോധനക്ക് വിധേയമാക്കുക.

പഞ്ചായത്തിൽ പ്രവർത്തിക്കുന്ന ഹോട്ടലുകൾ, ശീതളപാനീയ ശാലകൾ, എന്നിവയിലെ ഭക്ഷണപദാർത്ഥങ്ങളുടെ വിൽപനകൾ ആരോഗ്യനിയന്ത്രണ നിയമങ്ങൾക്ക് വിധേയമാക്കേണ്ടതും, ആയതു പാലിക്കുന്നുണ്ടോ എന്ന് ഉറപ്പുവരുത്തേണ്ടതുമാണ്. ഇവിടങ്ങളിൽ ജോലി ചെയ്യുന്നവർക്ക് ഹെൽത്ത്കാർഡ് സമ്പ്രദായം നടപ്പിലാക്കേണ്ടതാണ്. അങ്ങാടികൾ ശുചിയാക്കുകയും കച്ചവടക്കാരെ ബോധവൽക്കരിക്കുകയും ചെയ്യുന്നതോടൊപ്പം ആയവ പാലിക്കാത്തവരിൽ നിന്ന് പിഴ ഈടാക്കാനുള്ള നടപടികൾ സ്വീകരിക്കേണ്ടതാണ്.

വർഷകാലത്തും, വരൾച്ച കാലത്തും പകർച്ചവ്യാധികൾ തടയുന്നതിന് കിണറുകളിലെ ക്ലോറിനേഷൻ, ഈച്ചനശീകരണം, കൊതുകു നശീകരണം എന്നിവ ഫലപ്രദമായി ഉപയോഗപ്പെടുത്തേണ്ടതാണ്. ആരോഗ്യശീലങ്ങളെക്കുറിച്ചുള്ള ബോധവൽക്കരണം വളരെ ഗുണം ചെയ്യും.

പഞ്ചായത്തുതലത്തിൽ പ്രാവർത്തികമാക്കാവുന്ന നിർദ്ദേശങ്ങൾ.

1. കായിക പരിശീലനത്തിനും യോഗാഭ്യാസത്തിനും ഉതകുന്ന തരത്തിൽ പഞ്ചായത്തിൽ ഒരു സ്റ്റേഡിയം നിർമ്മിക്കുക.
2. പഞ്ചായത്തു തലത്തിൽ ഒരു ഹെൽത്ത് ക്ലബ്ബ് നിർമ്മിക്കുക.
3. പഞ്ചായത്തിൽ ഒരു പൊതുശ്മശാനം ഭൂമിശാസ്ത്രപരമായി അനുയോജ്യമായ രീതിയിൽ നിർമ്മിക്കുക.
4. സമൂഹത്തിലെ ഒരു മുഖ്യ ആശ്രിതവിഭാഗമായ വ്യഭജനങ്ങൾക്ക് കൂടുതൽ സേവനങ്ങൾ ലഭ്യമാക്കുന്നതിനുവേണ്ടി ഒരു വയോജന ആരോഗ്യകേന്ദ്രം നിർമ്മിക്കുക.
5. ചികിത്സാരംഗത്ത് വളരെ ഗുണം ചെയ്യുന്ന ഹെൽത്ത്കാർഡ് ചികിത്സാ രീതി നടപ്പിലാക്കുക.
6. പ്രയോഗക്ഷമത നഷ്ടപ്പെട്ടതും കാലഹരണപ്പെട്ടതുമായ, മദ്രാസ് പബ്ലിക് ഹെൽത്ത് ആക്ടും, ട്രാവൻകൂർ, കൊച്ചിൻ പബ്ലിക് ഹെൽത്ത് ആക്ടും കാലോചിതമായി പുതുക്കി ആരോഗ്യരംഗത്തെ തദ്ദേശസ്വയംഭരണ സ്ഥാപനങ്ങളുടെ നിയന്ത്രണം കൂടുതൽ ഫലപ്രദമാക്കുന്ന നിയമനിർമ്മാണം ഉണ്ടാക്കുകയും ചെയ്യുക.
7. സമയബന്ധിത പരിപാടി വെച്ച് എല്ലാ വീടിനും കക്കൂസ് പണിയാൻ പദ്ധതി ആവിഷ്കരിക്കുക.
8. കിണറുകൾക്ക് ആൾമറകെട്ടി ശുചിത്വം ഉറപ്പുവരുത്താൻ ബോധവൽക്കരണം നടത്തുകയും, വളരെ നിർദ്ദനരായവർക്ക് സാമ്പത്തിക സഹായം ചെയ്യാൻ കഴിയുന്ന കാര്യം ആലോചിക്കുകയും ചെയ്യുക.
9. പുക്കോട്ടൂർ ഗവ: പ്രാഥമികാരോഗ്യ കേന്ദ്രത്തിൽ കൂടുതൽ രോഗികളെ കിടത്തി ചികിത്സിക്കാൻ സംവിധാനമുണ്ടാക്കുക.

581

- 10. പി.എച്ച്.സിയിൽ ഒരു ലേഡി ഗൈനക്കോളജിസ്റ്റിനെ നിയമിക്കുകയും ഗർഭിണികളെ ചികിത്സിക്കാൻ സംവിധാനം ഏർപ്പെടുത്തുകയും ചെയ്യുക.
- 11. സബ്സെൻററുകൾ റിപ്പോർട്ട് ചെയ്ത് ഉപയോഗപ്രദമാക്കുക.
- 12. പൊതുജനങ്ങൾക്ക് ശല്യമില്ലാത്ത രീതിയിൽ ഒഴിഞ്ഞുകിടക്കുന്ന സ്ഥലത്ത് ചപ്പുചവറുകൾ കൊണ്ടുപോയി നിക്ഷേപിച്ച് പരിസര ശുചീകരണം ഉറപ്പുവരുത്തുക.
- 13. മാണിപറമ്പ് ഭാഗത്ത് ഒരു സബ്സെൻറർ സ്ഥാപിക്കുക.
- 14. വള്ളുവമ്പ്രം ഗവ: ആയുർവ്വേദ ഡിസ്പെൻസറി ആശുപത്രിയാക്കി ഉയർത്തി രോഗികളെ കിടത്തി ചികിത്സിക്കാൻ സംവിധാനമുണ്ടാക്കുക.

- 15. പഞ്ചായത്തിൽ ഒരു ഗവ: ഹോമിയോ ആശുപത്രി സ്ഥാപിക്കുക.
- 16. സമഗ്ര ആരോഗ്യപരിപാടി നടപ്പിലാക്കുകയും, പുക്കോട്ടൂരിനെ ഒരു സമ്പൂർണ്ണ ആരോഗ്യ പഞ്ചായത്തായി മാറ്റുകയും ചെയ്യുക.
- 17. 5,000 ജനസംഖ്യക്ക് ഒന്ന് എന്ന തോതിൽ വരുമ്പോൾ പഞ്ചായത്തിൽ 2 സബ്സെൻറർകൂടി സ്ഥാപിക്കണം.
- 18. പുല്ലാർ സബ്സെൻറർ വൈദ്യുതീകരിക്കണം.
- 19. PHCയിൽ ആവശ്യത്തിന് സ്റ്റാഫിനെ നിയമിക്കണം.

പുക്കോട്ടൂർ ഗ്രാമപഞ്ചായത്ത് പകർച്ചവ്യാധി വിവരങ്ങൾ PHC റിപ്പോർട്ട്			
ജലജന്യ രോഗങ്ങൾ	വായുജന്യരോഗങ്ങൾ	പ്രാണിജന്യരോഗങ്ങൾ	മറ്റുള്ളവ
1726	2638	4	1249

**പുക്കോട്ടൂർ ഗ്രാമപഞ്ചായത്ത്
PHC രേഖ**

വർഷം	ഇൻപേഷ്യൻ്റ്	ഔട്ട്പേഷ്യൻ്റ്	രോഗങ്ങൾ സംബന്ധിച്ച വിവരം പ്രതിവർഷം (എണ്ണം)						
			താൽരോഗം	വാതരോഗം എല്ലാ വിഭാഗവും	പകർച്ചവ്യാധികൾ	വിഷചികിത്സ	മറ്റുള്ള രോഗങ്ങൾ	ആകെ	
									86
1992-93		9266							
93-94		11230	112	93%	"	"	0.1%	11230	
94-95		17815	91	97%	"	"	0.2%	17815	
95-96		16393	48	95%	"	"	0.1%	16393	

**കുട്ടികളുടെയും ഗർഭിണികളുടെയും പ്രതിരോധ കുത്തിവെപ്പ്
PHC രേഖ**

കുട്ടികൾ	ബി.ഡി.ജി	ഡി.പി.റ്റി				പോളിയോ				ഡിറ്റി				മിസിൽസ്
		1D	2D	3D	BD	1D	2D	3D	BD	1D	2D	3D	BD	
1 വയസ്സിൽ താഴെ	419	582	537	556	-	578	557	574	-	-	-	-	-	420
1-3 വയസ്സ്	56	78	82	90	319	66	71	106	333					40
3-6 ,,	Nil	-	-	-	-	51	68	-	-	51	68	-	-	10

582

ടെറ്റനസ് ടോക്സോയിഡ് (TT)
PHC രേഖ

ഗർഭിണികൾ	ID	2D	BD
	628	334	111

പുക്കോട്ടൂർ ഗ്രാമപഞ്ചായത്ത്
ആരോഗ്യ സ്മിതിവിവരങ്ങൾ

1. ആകെ വീടുകൾ:
 - a) കോൺക്രീറ്റ് : 576
 - b) ഓടിട്ടത് : 3229
 - C) ഓലമേഞ്ഞത് : 30
 - d) കുടിൽ : 5
2. കക്കൂസുള്ള വീടുകളുടെ എണ്ണം:
 - a) സെപ്റ്റിക് ടാങ്ക് : 35
 - b) ഇ.എസ്.പി. : 3613
 - C) മറ്റുള്ളവ : 192
3. കുടിവെള്ള സ്രോതസ്സ്:
 - a) സാനിറ്ററിയം : 225
 - b) സാധാരണ കിണർ : 3379
 - c) നദി : -
 - d) പൈപ്പ് : -
 - e) പൊതുവിതരണം : 236
4. തൊഴുത്ത്:
 - a) വീടിനോടു ചേർന്ന് : 8
 - b) പ്രത്യേകിച്ച് : 299
5. കമ്പോസ്റ്റ് കുഴി:
 - a) ഉള്ളത് : 192
 - b) ഇല്ലാത്തത് : 3648
6. വൈദ്യുതി
 - a) വൈദ്യുതീകരിച്ചത് : 2573
 - b) അല്ലാത്തവ : 1267
7. ജനസംഖ്യ : 25263 (സെൻസ് 1991)
8. അമ്മമാരുടെ എണ്ണം
(ജീവിച്ചിരിപ്പുള്ള കുട്ടികളുടെ എണ്ണത്തിന്റെ അടിസ്ഥാനത്തിൽ)
 - a) 1 കുട്ടി : 532
 - b) 2 കുട്ടികൾ : 596
 - c) 2ൽ കൂടുതൽ : 1684
9. കുടുംബാസൂത്രണമാർഗ്ഗം സ്വീകരിച്ച അമ്മമാർ (ജീവിച്ചിരിക്കുന്ന കുട്ടികളുടെ അടിസ്ഥാനത്തിൽ)
 - a) 1 കുട്ടി : -
 - b) 2 കുട്ടികൾ : 38
 - c) 2ൽ കൂടുതൽ കുട്ടികൾ : 428
10. സ്ഥായിയായ രോഗബാധിതർ
 - a) കുഷ്ഠം : 11 (Lepresy)
11. a) ഒരു വയസ്സിനു താഴെ പ്രായമുള്ള കുട്ടികൾ: 715
 b) പ്രതിരോധ കുത്തിവെപ്പ് നടത്തിയവർ : 420 (Fully Immunised)
12. ആകെ ഗർഭിണികൾ : 985
13. പ്രായാടിസ്ഥാനത്തിൽ ദമ്പതിമാർ (സ്ത്രീയുടെ പ്രായക്രമം)
 - a) 18-19: 435
 - b) 20-24: 564
 - c) 25-29: 766
 - d) 30-34: 643
 - e) 35-39: 501
 - f) 40-44: 237

583



കുടിവെള്ളം

ആരോഗ്യമുള്ള ജനതയുടെ ജീവിതത്തിന് അത്യന്താപേക്ഷിതമായ ഘടകങ്ങളാണ് വായു, ജലം, ആഹാരം, പാർപ്പിടം മുതലായവ. ഇതിൽ കുടിവെള്ളം (ജലം) വളരെ പ്രാധാന്യം അർഹിക്കുന്നു. നഗര ജീവിതം നേരിടുന്നതുപോലെ ഗ്രാമീണർക്കും കുടിവെള്ളത്തിനാവശ്യമായ ശുദ്ധജലം ഒരു ചോദ്യചിഹ്നമാണ്. കുടിവെള്ളത്തിനായി പഞ്ചായത്തിലെ 90% ജനങ്ങളും കിണറുകളെയാണ് ആശ്രയിക്കുന്നത്. അതിൽതന്നെ 80%വും സ്വകാര്യ കിണറുകളാണ്. പഞ്ചായത്തിലെ ആകെയുള്ള 4639 കിണറുകളിൽ വേനൽകാലത്ത് 1600ൽപരം കിണറുകളിൽ വെള്ളം തീരെ ലഭിക്കുന്നില്ല. പഞ്ചായത്തിന്റെ വിസ്തൃതിയുടെ 40% രൂക്ഷമായ ജലക്ഷാമം അനുഭവപ്പെടുന്ന പ്രദേശങ്ങളാണ്. ജനസംഖ്യയിൽ 50% കുടിവെള്ളക്ഷാമം നേരിടുന്നവരാണ്. ഉയർന്ന സാമ്പത്തികനിലയിലുള്ള 4.5% വീടുകളിൽ സ്വകാര്യ കുഴൽ കിണറുകളെയാണ് ആശ്രയിക്കുന്നത്.

പുക്കോട്ടൂർ പഞ്ചായത്തിന്റെ 7-12-56നു ചേർന്ന ബോർഡ് മീറ്റിംഗ് അറവങ്കര പുഴിക്കോട്ട് പറമ്പിലെ കുടിവെള്ള പ്രശ്നം ചർച്ച ചെയ്യുകയും രണ്ടാം പഞ്ചവത്സര പദ്ധതിയിൽ ഉൾപ്പെടുത്തി ഇവിടെ ഒരു കിണർ കുഴിക്കാൻ കലക്ടറോട് അഭ്യർത്ഥിക്കുകയും ചെയ്യുകയുണ്ടായി.

ഈ അഭ്യർത്ഥന ഇപ്പോഴും ഉണ്ടെങ്കിലും ഈ പ്രദേശത്തെ ജനങ്ങളുടെ കുടിവെള്ളപ്രശ്നത്തിന് പരിഹാരം ഇതുവരെയുണ്ടായിട്ടില്ല.

നിലവിലുള്ള പദ്ധതികൾ: ആകെ '5' വാട്ടർ ടാങ്കുകൾ ഈ പഞ്ചായത്തിലുണ്ട്. അതിൽ വാട്ടർ അതോറിറ്റിയുടെ കീഴിലുള്ളത് രണ്ട് ടാങ്കുകളാണ്. രണ്ടിലുംകൂടി 118 പൊതു ടാപ്പുകൾ ഉണ്ട്.

1. വള്ളുവമ്പ്രത്തെ ചോയക്കാട് കക്കാടുമ്മൽ ഹരിജൻ കോളനിയിലെ 14 കി.മീ. നീളത്തിൽ ഉള്ള ലൈനിൽ 100 പൊതു ടാപ്പുകളാണുള്ളത്. ഈ ലൈനിൽ നിന്ന് 40

പഞ്ചായത്തിലെ കിണറുകളുടെ പട്ടിക

വാർഡ്	പൊതുകിണർ		സ്വകാര്യ കിണർ		കുഴൽകിണർ
	വെള്ളമുള്ളത്	ഇല്ലാത്തത്	വെള്ളമുള്ളത്	ഇല്ലാത്തത്	
1	-	-	239	25	-
2	1	3	410	125	2
3	3	1	386	125	3
4	3	-	339	120	2
5	-	2	346	50	1
6	1	-	276	150	2
7	-	-	430	130	-
8	1	1	400	40	1
9	1	-	336	25	1
10	2	1	129	140	1
11	1	-	388	30	1
ആകെ	13	8	3679	960	14
ആകെ പഞ്ചായത്തിലെ കിണറുകളുടെ എണ്ണം: 4674					

584

വീടുകളിലേക്ക് സ്വകാര്യ കണക്ഷൻ കൊടുത്തിട്ടുണ്ട്. ഈ വാട്ടർ സപ്ലൈ TWSS പദ്ധതിപ്രകാരമാണ് നടക്കുന്നത്. ഇതിൽ 15HP യുടെ ഒരു മോട്ടോർ ആണ് പ്രവർത്തിക്കുന്നത്.

2. R.W.S.S പ്രകാരം അറവങ്കര പള്ളിപ്പടിയിലുള്ള വാട്ടർടാങ്കിൽ നിന്ന് 3 കി.മീ. നീളത്തിൽ ലൈൻ നീണ്ടുകിടക്കുന്നു. ഇതിൽ പൊതുവായി 18 ടാപ്പുകൾ ഉണ്ട്. 15 സ്വകാര്യ വീടുകളിലേക്കും കണക്ഷൻ കൊടുത്തിട്ടുണ്ട്. ഈ ടാങ്കിൽ 3HP യുടെ മോട്ടോർ ആണ് ഉപയോഗിക്കുന്നത്. നിലവിലുള്ള ഈ രണ്ട് പദ്ധതികളുംകൂടി പഞ്ചായത്തിൽനിന്ന് പ്രതിമാസം 8,000 രൂപാ അടക്കുന്നുണ്ട്.

3. പഞ്ചായത്തിന്റെ കീഴിലുള്ള പുക്കോട്ടൂർ ലക്ഷം വീട് കോളനിയിലെ വാട്ടർ ടാങ്കിന് 10HPയുടെ മോട്ടോർ ഒരരണ്ണം ഉപയോഗിക്കുന്നു. പിലാക്കൽ കിണറിൽനിന്നാണ് ഈ ടാങ്കിലേക്ക് വെള്ളം എത്തിക്കുന്നത്.

4. മൈലാടി വാട്ടർ സപ്ലൈ സ്കീമിൽ 15HPയുടെ മോട്ടോർ ഉപയോഗിച്ച് പ്രവർത്തിക്കുന്നു. വേണ്ടത്ര വിജയിച്ചിട്ടില്ലാത്ത ഈ ടാങ്കിന് വളരെയധികം പണം ചിലവഴിച്ചിട്ടുണ്ട്. ലൈൻ നീട്ടിയിടാതെ ടാങ്കിൽനിന്ന് തന്നെ ടാപ്പിലൂടെയാണ് ജനങ്ങൾ വെള്ളം എടുക്കുന്നത്.

5. 10HP മോട്ടോർ വെച്ച് പ്രവർത്തിക്കുന്ന ചെരിച്ചിയിൽമുക്ക് വാട്ടർ സപ്ലൈ സ്കീമിൽനിന്ന് 15 ടാപ്പുകൾ പൊതുവായി ഇട്ടുകൊടുത്തിട്ടുണ്ട്.

കൂടാതെ ജനങ്ങൾക്ക് കൂടുതൽ ഉപകാരപ്രദമല്ലെങ്കിലും വിവിധ വാർഡുകളിലായി 21 പൊതു കിണറുകൾ ഉണ്ട്.

കുടിവെള്ളക്ഷാമം അനുഭവപ്പെടുന്ന പ്രദേശങ്ങൾ:

വാർഡ്:1. മൈലാടി, കാരപ്പറമ്പ്, ആറ്റുപാറമുക്ക്, തോരോത്തുപറമ്പ്, കൊട്ടപ്പുറം, കണ്ടിക്കുന്ന്.

വാർഡ്: 2. പുഴിക്കോട്ടുപറമ്പ്, പൊരുതന, മൈലാടി, പനയ്ക്കൽ ഹരിജൻ കോളനി.

വാർഡ്: 3. പിലാക്കൽ, കണ്ടപ്പി, കിഴോടത്ത് പാറോട്ടി, ഇല്ലിയംപറമ്പ്, കുന്യാറ.

വാർഡ്: 4. കുറുക്കൻകുന്നത്ത്- അമ്പലപ്പടികുന്ന്, മാണിക്യംപാറ, പാറോട്ടികുന്ന്, പുളിയൻചാൽ, പനയ്ക്കൽകുണ്ട്.

വാർഡ്: 5. കളത്തിങ്ങൽമുക്ക്, ചെമ്പ്രതാഴെഭാഗം, വിളക്കിണിപറമ്പ്.

വാർഡ്: 6. കൊല്ലൊടിമുക്ക്, കുട്ടശ്ശേരിക്കുണ്ട്, പാലംകുന്ന്, മധുരക്കോട്, നടക്കണ്ടിപ്പറമ്പ്, കമ്പനിതൊടി, കല്ലുവെട്ടിപ്പള്ളിയാളി, പറക്കുണ്ട്, ചാത്തങ്ങോട്, കുന്നത്ത്, ആനക്കാകുണ്ട്.

വാർഡ്:7. താഴെചെമ്പ്ര, കോട്ടേപറമ്പ്, പുല്ലാറകിഴക്കേതല, പെട്ടിപ്പാറ, തിയ്യത്ത് കോളനി, പറങ്കുളം, മേമാട്ട്.

വാർഡ്: 8. പുനക്കോട് മുക്ക്, പുല്ലുപാറ, കൈപ്പനക്കോട്, പുന്നുത്ത് കോളനി, പടിപ്പിങ്ങൽ പറമ്പ്, കാവു

ങ്ങൽമുക്ക്, നെല്ലിക്കുന്ന്.

വാർഡ്: 9. മാണിപറമ്പ്

വാർഡ്: 10. പാലൻകുന്ന്, നെച്ചിയിൽ, മങ്ങാട്, മുലക്കോട്ടിൽ, പടിപ്പറമ്പ്, അത്തിക്കച്ചാൽ, പാലേങ്ങോട്ട് പറമ്പ്.

വാർഡ്: 11. കാരാട്കുന്ന്, പോക്കാട്, തടപ്പറമ്പ്, പാലംകുന്ന്, കണയങ്കോട്, മങ്ങാട്.

നിർദ്ദേശങ്ങൾ:

മിക്ക ഗ്രാമസഭകളിൽനിന്നും ഉയർന്നുവന്ന ഒരു നിർദ്ദേശമാണ് കുന്നിൻ പ്രദേശങ്ങളിൽ കുഴൽകിണർ കുഴിക്കുക.

വാർഡ്:1. മൈലാടി പദ്ധതി കാര്യക്ഷമമാക്കിയാൽ ഈ പ്രദേശത്തെ കുടിവെള്ളത്തിന് ഒരു പരിധിവരെ പരിഹാരം കാണാം.

വാർഡ്: 2. പനക്കൽ ഹരിജൻ കോളനിയിൽ നിലവിലുള്ള പൊതുകിണറും വാട്ടർടാപ്പും നന്നാക്കിയാൽ കോളനിയിലേയും മറ്റും ജനങ്ങൾക്ക് പ്രയോജനം ലഭിക്കും. മറ്റു പ്രദേശങ്ങളിൽ കുഴൽകിണർ കുഴിക്കാനുള്ള നിർദ്ദേശങ്ങളുമുണ്ട്. നിലവിലുള്ള P.H.E.D വാട്ടർടാങ്ക് ഉയരമുള്ള കോലാർ കുന്നിലേക്ക് മാറ്റി സ്ഥാപിക്കുക.

വാർഡ്: 3. മലപ്പുറം മുനിസിപ്പാലിറ്റിയുടെയും പുക്കോട്ടൂർ പഞ്ചായത്തിലേയും പൈപ്പ്ലൈൻ പിലാക്കലേക്ക് നീട്ടി അവിടുത്തെ പ്രശ്നങ്ങൾക്ക് പരിഹാരം കാണാവുന്നതാണ്. ഇല്ലിയം പറമ്പ്ചോലയുടെ പാർശ്വഭിത്തി കെട്ടുകയും വെള്ളം അണകെട്ടി നിർത്തുകയും ചെയ്താൽ ഇല്ലി പറമ്പ് ഭാഗത്തെ പ്രശ്നങ്ങൾക്ക് പരിഹാരം കാണാവുന്നതാണ്. മറ്റു ഭാഗങ്ങളിൽ കുഴൽകിണർ കുത്തിയാൽ പ്രശ്നം തീരുന്നതാണ്.

വാർഡ്: 4. പൊതുകിണർ കുഴിക്കാൻ സ്ഥലം വിട്ടുകൊടുക്കാൻ വാർഡിലെ നിവാസികൾ തയ്യാറാണ്. ടാങ്കും ടാപ്പും സ്ഥാപിക്കൽ അതിന് അത്യാവശ്യമാണ്. എങ്കിൽ ഈ വാർഡിലെ കുടിവെള്ള പ്രശ്നത്തിന് ആശ്വാസമാകും.

വാർഡ്: 5. മേലെചെമ്പ്രമ്മൽ ഒരു വാട്ടർടാങ്ക് സ്ഥാപിച്ചാൽ വാർഡിലെയും തൊട്ടടുത്ത വാർഡിലെയും കുടിവെള്ളത്തിന് പരിഹാരം കാണാവുന്നതാണ്.

വാർഡ്: 6. ചെരിച്ചിയിൽ മുക്കിൽ നിലവിലുള്ള വാട്ടർ ടാങ്ക് ഉയർത്തി വെള്ളം കൂടുതൽ സംഭരിച്ചാൽ പൈപ്പ്ലൈൻ നീട്ടാവുന്നതാണ്. വാർഡ് 6-ലെ കുടിവെള്ള പ്രശ്നം പരിഹരിക്കണമെങ്കിൽ വലിയതോതിലുള്ള ഒരു കുടിവെള്ള പദ്ധതി ആവശ്യമാണ്.

വാർഡ്: 7. താഴെ ചെമ്പ്രമുക്കിൽ, കോട്ടേപറമ്പ് മുക്കിൽ, തിയ്യത്ത് കോളനി, പുറംകുളം, മേമാട്ട് തുടങ്ങിയ പ്രദേശങ്ങളിൽ കുഴൽകിണർകുത്തി പ്രശ്നങ്ങൾക്ക് പരിഹാരം കണ്ടെത്തേണ്ടതാണ്. പുല്ലാറ കിഴക്കേതല ഭാഗത്തേക്ക് മുച്ചിക്കൽ വരെ എത്തിനിൽക്കുന്ന പൈപ്പ്ലൈൻ നീട്ടിക്കൊടുത്താൽ ഈ പ്രദേശത്തെ പ്രശ്നം പരിഹരിക്കാം. പൊട്ടിപ്പാറ മുക്കിൽ നിലവിലുള്ള സ്വകാര്യ കിണർ പഞ്ചായത്ത് ഏറ്റെടുത്ത് നന്നാക്കുന്നപക്ഷം സ്ഥലമുടമസ്ഥൻ

585

വിട്ടുകൊടുക്കാൻ തയ്യാറാണ്. എന്നാൽ ഈ ഭാഗങ്ങളിലെ കുടിവെള്ള പ്രശ്നം പരിഹരിക്കാം.

വാർഡ്: 8. പുനക്കോട്മുക്കിലെ നിലവിലുള്ള പൊതു കിണർ തീരെ ഉപയോഗപ്രദമല്ല. അതുകൊണ്ട് പുനക്കോട് ചോലയുടെ സൈഡ്ഭാഗം കെട്ടി വെള്ളം സംഭരിച്ച് താഴ് ഭാഗത്തേക്ക് ലൈൻ ഇട്ടുകൊടുത്താൽ ഈ ഭാഗത്തെ കുടിവെള്ള പ്രശ്നങ്ങൾക്ക് പരിഹാരം കാണാം.

പൊതു കിണർ കുഴിക്കാൻ വാർഡിലെ ജനങ്ങളുടെ ഭാഗത്തുനിന്ന് എല്ലാ സഹകരണവുമുണ്ടാകുന്നതാണ്. ആയതിനാൽ പെരുങ്കുളം സ്കൂളിനു മുകളിലെ നെല്ലിക്കുന്ന് പറമ്പിൽ ഒരു പൊതു കിണർ കുഴിച്ചാൽ ഈ ഭാഗത്തെ ജനങ്ങളുടെ കുടിവെള്ള പ്രശ്നം പരിഹരിക്കാവുന്നതാണ്.

കയ്യുണ്ണിച്ചോല, ഉതിരപ്പള്ളിച്ചോല, കരീക്കാവുചോല, കൈപ്പനക്കോട് ചോല എന്നിവയുടെ സംരക്ഷണവും കുടിവെള്ള പ്രശ്നം പരിഹരിക്കുന്നതിന് സഹായിക്കും.

വാർഡ്: 9. വാർഡിലെ എല്ലാ ഭാഗത്തും കുഴൽകിണറും ടാങ്കും നിർമ്മിച്ച് ജലക്ഷാമം തീർക്കേണ്ടതാണ്. കൂടുതൽ സൗകര്യത്തിന് ഒരു പൊതു കുളം നിർമ്മിക്കൽ വളരെ അത്യാവശ്യമാണ്.

വാർഡ്: 10. കുർമംകുളം നന്നാക്കി കാക്ക കുന്നിന്മേൽ ടാങ്ക് കെട്ടിയാൽ വാർഡിലെയും അടുത്തുള്ള വാർഡുകളിലെയും കുടിവെള്ളക്ഷാമം തീരുന്നതാണ്.

വാർഡ്: 11. കാരാട്ടുകുന്ന് മങ്ങാട്ട് പടി, തടപ്പറമ്പ്, പോക്കാട് എന്നീ പ്രദേശങ്ങളിൽ രക്ഷമായ ജലക്ഷാമമുണ്ട്. ഇവിടെ കുഴൽകിണർ കുഴിച്ച് ടാങ്ക് കെട്ടി പൈപ്പ് ലൈൻ സ്ഥാപിച്ചാൽ വാർഡിലെ എല്ലാ ഭാഗത്തെയും ജലക്ഷാമം തീരുന്നതാണ്.

പ്രാവർത്തികമാക്കാവുന്ന നിർദ്ദേശങ്ങൾ:

1. പഞ്ചായത്തിലെ മൊത്തം കുടിവെള്ളക്ഷാമം പരിഹരിക്കാൻ കുന്നിൻ പ്രദേശമായ മൈലാടി, മേമാട്, മേലെ ചെമ്പ്ര, പുല്ലുപാറ എന്നീ പ്രദേശങ്ങളിൽ ടാങ്ക് കെട്ടി സൗകര്യപ്രദമായതും വെള്ളം കിട്ടാൻ സാധ്യതയുള്ളതുമായ സ്ഥലത്ത് കിണറോ കുളമോ കുഴിച്ച് വെള്ളം പമ്പ് ചെയ്ത് മേൽ ടാങ്കിൽനിന്ന് പൈപ്പ് ലൈൻ ഇട്ട് പൊതു ടാപ്പുകൾ സ്ഥാപിക്കുക.

2. പഞ്ചായത്തിലെ 1,7 വാർഡുകളിൽ പൊതു കിണറുകളോ കുഴൽകിണറുകളോ, പൈപ്പ് ലൈൻ ടാപ്പോ ഇല്ലാത്തതുകൊണ്ടും കുടിവെള്ളത്തിന് ക്ഷാമമായതുകൊണ്ടും ഈ വാർഡുകളിൽ അത്യാവശ്യമായ കുടിവെള്ളത്തിനുള്ള ഒരു പദ്ധതി ആവശ്യമാണ്.

3. പുല്ലുപ്പാറ കുന്നിൻ മുകളിൽനിന്ന് പുല്ലാറ-പുൽപ്പറ്റ റോഡിലൂടെ ഒഴുകിവരുന്ന മലിനജലം കിണറുകളിലേക്ക് ഒഴുകി കുടിവെള്ളം മലിനമാകുന്നു. മുച്ചിക്കൽ അങ്ങാടിയിൽനിന്ന് കിഴക്കു ഭാഗത്തേക്ക് ഒരു അഴുക്കുചാൽ പണിത് പുല്ലാറ-മുച്ചിക്കൽ-പുൽപ്പറ്റ റോഡിന്റെ തുടക്കഭാഗത്ത് ഒരു 'പതി'യുണ്ടാക്കി മുകളിൽനിന്ന് വരുന്ന മലിനജലം ഈ അഴുക്കുചാലിലേക്ക് തിരിച്ചുവിട്ട് കുടി

വെള്ളത്തെ സംരക്ഷിക്കേണ്ടത് അത്യാവശ്യമാണ്.

4. പഞ്ചായത്തിൽ നിലവിലുള്ള ഉപയോഗശൂന്യമായ ടാപ്പുകളുടെ കേടുപാട് തീർത്ത് ടാപ്പ് ഇല്ലാത്ത ഭാഗത്തേക്ക് നീട്ടിക്കൊടുത്ത് എല്ലാ ഭാഗത്തും കുടിവെള്ളമെത്തിക്കാൻ അത്യാവശ്യമാണ്.

5. പഞ്ചായത്തിലെ മലിനജലം ഒഴുകുന്ന ഓടകൾ വൃത്തിയാക്കി ഒഴിഞ്ഞ സ്ഥലത്തേക്ക് തിരിച്ചുവിട്ടാൽ ശുദ്ധജലം മലിനമാകുന്നത് തടയാൻ സഹായിക്കും.

6. വീടുകളിലെയും ലോഡ്ജുകളിലെയും ലീച്ച് പിറ്റും, സെപ്റ്റിക് ടാങ്കും കിണറുമായി ചുരുങ്ങിയത് 16 മീറ്റർ കിഴക്കിലും ദൂരത്ത് സ്ഥാപിച്ച് കുടിവെള്ളം ശുദ്ധീകരിക്കുകയും ജനങ്ങളുടെ ആരോഗ്യത്തെ സംരക്ഷിക്കുകയും ചെയ്യേണ്ടതാണ്.

7. ശരിയായ ജല വിനിയോഗത്തെക്കുറിച്ച് ജനങ്ങളെ ബോധവൽക്കരിക്കുന്ന കാര്യത്തിൽ ശ്രദ്ധചെലുത്തണം.

8. 95-96 വർഷത്തിൽ മാത്രം 1126 പേർക്ക് ജലജന്യ രോഗങ്ങൾ ബാധിക്കുകയുണ്ടായി. ഇത് കുറവുവരുത്തുന്നതിന് പഞ്ചായത്തിന്റെ കാര്യമായ ശ്രദ്ധ ആവശ്യമാണ്.

9. സീകാര്യ കിണറുകൾക്ക് പാർപ്പെറ്റ് കെട്ടി കുടിവെള്ളം അശുദ്ധമാകുന്നതിനെ സംരക്ഷിക്കണം.

10. ഉയർന്ന സ്ഥലങ്ങളിൽ നീർകുഴികൾ കുഴിച്ചും, വരമ്പുകളിട്ടും, മഴവെള്ളസംഭരണം വർദ്ധിപ്പിക്കുക.

11. നിലവിലുള്ള തോടുകളിൽ ചെറുബണ്ടുകൾ കെട്ടുക.

12. മഴവെള്ള സംഭരണത്തിന് കുഴികളും പൊട്ടകിണറുകളും ഉപയോഗപ്പെടുത്തുക.

586

വനിതാക്ഷേമം

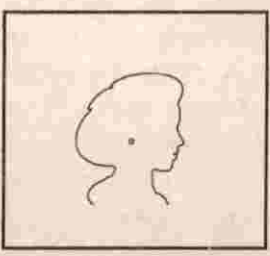

1991 സെൻസസ് പ്രകാരം പുക്കോട്ടൂർ പഞ്ചായത്തിലെ ജനസംഖ്യ 25253 ആണ്. ആൺ: 12603. പെൺ: 12650.

മുൻകാലത്ത് പുക്കോട്ടൂർ പഞ്ചായത്തിൽ വിദ്യാഭ്യാസ രംഗത്ത് സ്ത്രീകൾക്ക് വേണ്ടത്ര പ്രോത്സാഹനം ലഭിച്ചിരുന്നില്ല. അതുകൊണ്ടുതന്നെ സംസ്ഥാന-ദേശീയ തലങ്ങളിൽ അറിയപ്പെടുന്ന രീതിയിൽ വളർന്നുവരാൻ സ്ത്രീകൾക്കു കഴിഞ്ഞിട്ടില്ല.

വിദ്യാഭ്യാസരംഗത്ത് വന്നിട്ടുള്ള ബോധവൽക്കരണങ്ങളിലൂടെ ഇപ്പോൾ വനിതകളും ഈ രംഗത്തേക്കുകടന്നുവന്നിരിക്കുന്നു. അഡ്വക്കറ്റ് പദവിവരെ എത്തിച്ചേരാൻ അവർക്കു കഴിഞ്ഞിട്ടുണ്ട്. എന്നാൽ കൂടുതൽ പ്രോത്സാഹനം നൽകത്തക്ക രീതിയിൽ സജീവമായി പ്രവർത്തിക്കുന്ന മഹിളാ സമാജങ്ങളോ വനിതാ സംഘടനകളോ ഇല്ലെന്നുള്ളത് ഖേദകരമാണ്.

തൊഴിൽ:

പുക്കോട്ടൂർ പഞ്ചായത്തിൽ കുലിവേല ചെയ്തു ജീവിക്കുന്ന സ്ത്രീകളുടെ എണ്ണം മറ്റു പ്രദേശങ്ങളെ അപേക്ഷിച്ച് കുറവാണ്. സ്ത്രീകൾക്കു മാത്രമായുള്ള ഒറ്റ തൊഴിൽ കേന്ദ്രവും പഞ്ചായത്തിലില്ല. സ്ത്രീകളുടെ അജ്ഞതയും തൊഴിൽ ശാലകളുടെ അപര്യാപ്തയും സാമ്പത്തികരംഗത്ത് വന്നിട്ടുള്ള മാറ്റങ്ങളും കാരണം സ്ത്രീകൾ പൊതുവെ പൊതുരംഗത്തിറങ്ങാൻ മടിക്കുന്നു. അതുപോലെ തൊഴിൽ ചെയ്യുന്ന സ്ത്രീകളുടെ കുട്ടികളെ സംരക്ഷിക്കുന്നതിന് ആവശ്യമായ 'ക്രഷ്'കളൊന്നും തന്നെ പഞ്ചായത്തിലില്ല.

വളരെ ന്യൂനപക്ഷം വരുന്ന സ്ത്രീകളാണ് ഉദ്യോഗാർ

ഥികളായി ഈ പഞ്ചായത്തിലുള്ളത്. എന്നാൽ, വിദ്യാഭ്യാസ മേഖലയിൽ തൊഴിലെടുക്കുന്നവരിൽ 60%ത്തിലധികം സ്ത്രീകളാണ്. മറ്റു ഉന്നത സ്ഥാനങ്ങളിൽ ജോലി ചെയ്യുന്നവർ വളരെ കുറച്ചേ ഉള്ളൂ. അതുകൊണ്ട് സ്ത്രീ വിദ്യാഭ്യാസരംഗത്ത് ഒരു വിപ്ലവം തന്നെ പുക്കോട്ടൂർ പഞ്ചായത്തിൽ നടക്കേണ്ടിയിരിക്കുന്നു.

പഞ്ചായത്ത് പ്രസിഡൻ്റ് സ്ഥാനത്തേക്ക് ഇതുവരെ സ്ത്രീകളാരും തന്നെ തിരഞ്ഞെടുക്കപ്പെട്ടിട്ടില്ല. എന്നാൽ, 1964-ൽ നടന്ന പഞ്ചായത്ത് തിരഞ്ഞെടുപ്പിൽ ആദ്യത്തെ വനിതാ മെമ്പർ ആയി തിരഞ്ഞെടുക്കപ്പെട്ട കൊല്ലപറമ്പൻ പാത്തുമ്മ എന്നവരെ ഈ അവസരത്തിൽ പ്രത്യേകം ഓർക്കുന്നു.

സഹകരണ സംഘങ്ങളിലും പഞ്ചായത്ത് ബോർഡിലും നാമമാത്രമായ അംഗങ്ങളെ സ്ത്രീകളിൽ നിന്നുള്ളൂ. ഈ പഞ്ചായത്തിലെ രണ്ടു സഹകരണ സംഘങ്ങളിലായി 2 വനിതാ ഡയറക്ടർമാരും പഞ്ചായത്ത് ബോർഡിൽ 4 വനിതാ അംഗങ്ങളുമുണ്ട്.

തൊഴിൽ മേഖലയിൽ വനിതകളുടെ പങ്കാളിത്തം പഞ്ചായത്തിൽ അംഗുലീപരിമിതമാണ്. ക്ഷീരവികസനം, മെറ്റൽ നിർമ്മാണം എന്നീ ചുരുക്കം രംഗത്ത് മാത്രമാണ് സ്ത്രീകളുടെ പങ്കാളിത്തം ഉള്ളത്. അതുപോലെ സർക്കാർ അർദ്ധസർക്കാർ സ്ഥാപനങ്ങളിലും ആതുരസേവനരംഗത്തും പരമ്പരാഗത പാത്ര നിർമ്മാണരംഗത്തും വനിതകളുടെ ചെറിയ തോതിലുള്ള പങ്കാളിത്തം ഉണ്ട്. അധ്യാപനരംഗത്ത് ഭൂരിപക്ഷം വനിതകൾക്കാണ്. തയ്യൽ, അംഗൻവാടി രംഗങ്ങളിലും വനിതകളുടെ സജീവമായ സാന്നിധ്യം കാണാൻ കഴിയുന്നുണ്ട്.

587

സ്വയം തൊഴിൽ പദ്ധതിയിൽ പുതിയ കുടുതൽ തൊഴിലവസരങ്ങൾ കണ്ടെത്താൻ വനിതകൾക്കു കഴിഞ്ഞിട്ടില്ല. വനിതാശിശു വികസന യൂണിറ്റുകൾ (DWCRA) ആരംഭിച്ചിട്ടുണ്ടെങ്കിലും കാര്യമായ പുരോഗതി കൈവരിക്കാൻ കഴിഞ്ഞിട്ടില്ല. സ്വയം തൊഴിൽ പദ്ധതികൾ വഴി ഏതാനും സ്ത്രീകൾക്ക് സഹായം ലഭിച്ചിട്ടുണ്ടെങ്കിലും അവ വേണ്ടത്ര നേട്ടം കൈവരിച്ചിട്ടില്ല.

ക്ഷേമ പ്രവർത്തനങ്ങൾ:

വനിതാക്ഷേമ പ്രവർത്തനങ്ങളുമായി ബന്ധപ്പെട്ട് 27 അംഗൻവാടികൾ പഞ്ചായത്തിലുണ്ട്. എന്നാൽ സ്വന്തമായി കെട്ടിടമുള്ളവ 4 എണ്ണം മാത്രമാണ്. വിധവാ പെൻഷൻ വാങ്ങുന്നവർ കുറച്ചേ ഉള്ളൂ. വാർദ്ധക്യകാല പെൻഷനും കർഷകത്തൊഴിലാളി പെൻഷനും ഏതാനും സ്ത്രീകൾക്കു ലഭിക്കുന്നുണ്ട്.

പ്രശ്നങ്ങൾ:

1. മഹിളാ സമാജങ്ങൾ ഉണ്ടെങ്കിലും സജീവമല്ല.
2. സ്ത്രീകൾക്കായി തൊഴിൽ പരിശീലന കേന്ദ്രങ്ങൾ ഇല്ല.
3. സ്ത്രീകൾക്കായുള്ള ബോധവൽക്കരണ പരിപാടികൾ കുറവാണ്.
4. നേരത്തെയുള്ള വിവാഹം ഉപരിപഠനത്തിന് അവസരം നഷ്ടപ്പെടുത്തുന്നു.
5. പെൺകുട്ടികൾക്കു മാത്രമായി തൊഴിലധിഷ്ഠിത സ്ഥാപനങ്ങൾ ഇല്ല.
6. നാട്ടിൽ പരക്കെയുള്ള സ്ത്രീധന സമ്പ്രദായം.
7. വനിതാ വ്യവസായ സഹകരണ സംഘങ്ങൾ ഇല്ല.
8. തൊഴിൽ പരിശീലനവും വ്യവസായ സംരംഭക പരിശീലനങ്ങളും നടക്കുന്നില്ല.
9. മാതൃശിശു സംരക്ഷണ കേന്ദ്രങ്ങളുടെ പ്രവർത്തനം കാര്യക്ഷമമല്ല.
10. വനിതകൾക്കുള്ള തൊഴിലവസരങ്ങൾ കുറവാണ്.
11. നിത്യോപയോഗ വസ്തുക്കളുടെ വിലക്കയറ്റം.
12. ആരോഗ്യരംഗത്തെ പിന്നോക്കാവസ്ഥ.

നിർദ്ദേശങ്ങൾ:

1. വനിതാ വ്യവസായ സഹകരണ സംഘങ്ങൾ രൂപീകരിക്കുക.
2. മഹിളാ സമാജങ്ങൾ സജീവമാക്കുക.
3. സ്ത്രീധന നിരോധനനിയമം ശക്തമായി നടപ്പിലാക്കുക.
4. വനിതകൾക്കുകൂടി പ്രയോജനകരമായ രീതിയിൽ വായനശാലകളും ലൈബ്രറികളും സ്ഥാപിക്കുക.
5. ചെറുകിട വ്യവസായ യൂണിറ്റുകൾ ആരംഭിക്കുക.
6. സാമൂഹ്യക്ഷേമ പെൻഷനുകൾ അർഹരായ എല്ലാ വനിതകൾക്കും നൽകുക.
7. സ്ത്രീകൾ തൊഴിലെടുക്കുന്ന സ്ഥാപനങ്ങളിൽ പ്രാഥമിക സൗകര്യങ്ങൾ ഏർപ്പെടുത്തുക.
8. പഞ്ചായത്തിലെ എല്ലാ വാർഡുകളിലും കുടുംബ ക്ഷേമ കേന്ദ്രങ്ങൾ ആരംഭിക്കുക.
9. വിവാഹപ്രായമായ പാവപ്പെട്ട പെൺകുട്ടികൾക്ക് സാമ്പത്തിക സഹായം നൽകുക.
10. വിവാഹമോചിതരായ സ്ത്രീകൾക്കും വിധവകൾക്കും തൊഴിലവസരവും സാമ്പത്തിക സഹായവും നൽകുക.
11. സർക്കാരിൽ നിന്നു പ്രസവാനന്തരമുള്ള സാമ്പത്തിക സഹായം ലഭിക്കുന്നതിനുള്ള നടപടികൾ ലഘൂകരിക്കുക.



588

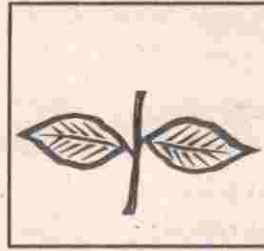

വിഭവ സമാഹരണം

മലപ്പുറം ജില്ലയിൽ കൊണ്ടോട്ടി അസംബ്ലി നിയോജക മണ്ഡലത്തിലെ ഒരു സെക്കന്റേ ഗ്രേഡ് പഞ്ചായത്താണ് പുക്കോട്ടൂർ ഗ്രാമപഞ്ചായത്ത്. വിസ്തീർണ്ണം മൊത്തം 7.76 മൈലുകൾ ആണ്. 1991ലെ സെൻസസ് അനുസരിച്ച് മൊത്തം 25253 ജനങ്ങൾ ഇവിടെ വസിക്കുന്നു. ഭൂരിഭാഗം ആളുകളും കർഷകരാണ്. എന്നാൽ കാർഷിക രംഗത്ത് പുക്കോട്ടൂരിനുണ്ടായിരുന്ന പ്രതാപം ഇന്നില്ല. സാമ്പത്തികമായി വളരെ പിന്നിലായിരുന്ന ഈ ഗ്രാമം അൽപമെങ്കിലും ഈ രംഗത്ത് പച്ചപിടിച്ചത് ഗൾഫ് രാജ്യങ്ങളിലെ തൊഴിലവസരങ്ങൾ കൊണ്ടാണ്. ആയിരത്തോളം ആളുകൾ വിദേശങ്ങളിൽ ജോലി ചെയ്യുന്നുണ്ടെങ്കിലും അവരിൽ 90% ആളുകളുടെയും അവസ്ഥ സുരക്ഷിതമല്ല. ഇവരുടെ വരുമാനങ്ങൾ ഉല്പാദനപരമായ മേഖലകളിൽ വിനിയോഗിക്കുന്നില്ല എന്നത് ഭാവിയിലേക്കുറിച്ച് ചിന്തിക്കുന്ന ഏതൊരാളെയും ആശങ്കാകുലരാക്കുന്ന വസ്തുതയാണ്.

കൃഷിയിടങ്ങൾ ശുന്യമായി കിടക്കുന്നു. പൊതു മേഖലയിലോ സ്വകാര്യ മേഖലയിലോ വൻകിട വ്യവസായ സ്ഥാപനങ്ങൾ ഒന്നുംതന്നെ ഈ പഞ്ചായത്തിലില്ല. സർക്കാർ ജോലിക്കാരുടെയും മറ്റ് അംഗീകൃത തൊഴിലാളികളുടെയും എണ്ണവും വളരെ പരിമിതമാണ്. വിനോദ സ്ഥാപനങ്ങളോ പഞ്ചായത്തിന് വരുമാനം ലഭിക്കുന്ന മറ്റു സ്ഥാ

പനങ്ങളോ ഇല്ലാത്ത ഒരു പഞ്ചായത്താണിത്. ഈ കാരണങ്ങൾ എല്ലാംകൊണ്ട് പഞ്ചായത്തിന് വരുമാനം വളരെ കുറവാണ്. ചെലവിനങ്ങളുമായി താരതമ്യം ചെയ്യുമ്പോൾ വരവ് കുറവും ചെലവ് കൂടുതലുമാണ്. പഞ്ചായത്തിലെ പ്രധാന വരുമാന മാർഗങ്ങൾ കെട്ടിട നികുതി, തൊഴിൽ നികുതി, ലൈസൻസ് ഫീ, വസ്തു കൈമാറ്റ നികുതി എന്നിവയിൽനിന്നാണ്. സർക്കാരിൽനിന്നും കാലാകാലങ്ങളിൽ ലഭിക്കുന്ന ഗ്രാന്റുകൾ ഉപയോഗിച്ചാണ് വികസന പ്രവർത്തനങ്ങൾ നടത്തുന്നത് 1995-96 വർഷത്തിൽ പഞ്ചായത്തിന്റെ മൊത്തം വരുമാനം 16,95,940.05 രൂപയും മൊത്തം ചെലവ് 10,91,420.00 രൂപയും ആകുന്നു.

തൊഴിൽ നികുതി

തൊഴിൽ സ്ഥാപനങ്ങൾ പഞ്ചായത്തിൽ തീരെ ഇല്ല. സർക്കാർ സർവ്വീസിലും മറ്റുമായി ജോലി ചെയ്യുന്ന പരിമിതമായ ആളുകളിൽ നിന്നെ തൊഴിൽ നികുതി ലഭിക്കുന്നു ഉള്ളൂ.

കെട്ടിട നികുതി

കെട്ടിടങ്ങൾക്ക് അവയുടെ നിർമ്മാണ ചെലവിന്റെ അടിസ്ഥാനത്തിലും വാടക കെട്ടിടങ്ങൾക്ക് വാർഷിക വാടക തിട്ടപ്പെടുത്തിയുമാണ് നികുതി നിശ്ചയിച്ചിരിക്കുന്നത്.

1995-96 വർഷത്തെ വരവ്-ചെലവ് കണക്ക് താഴെ ചേർക്കുന്നു

വരവ്

	ഇനം	തുക
1	കെട്ടിട നികുതി	1,74,326.90
2	തൊഴിൽ നികുതി	1,03,590.00
3	ലൈസൻസ് ഫീ	8,385.00
4.	കെട്ടിട നികുതി സർചാർജ്	8,608.00
5.	വസ്തു കൈമാറ്റ നികുതി	3,47,004.00
6.	സർക്കാർ ഗ്രാന്റുകളും മറ്റും ഒഴികെ വരവുകൾ	1,00,112.20
7.	ഡെപ്പോസിറ്റ്	30,482.00
	ആകെ	7,72,508.10

ലൈസൻസ് ഫീ

ലൈസൻസ് ഫീ ഇനത്തിൽ പഞ്ചായത്തിന് കാര്യമായ വരുമാനം ലഭിക്കുന്നില്ല. പഞ്ചായത്തിലെ എല്ലാ വാണിജ്യ വ്യവസായ സ്ഥാപനങ്ങൾക്കും ലൈസൻസ് കർശനമാക്കി ഈ ഇനത്തിൽ നിന്നുള്ള വരുമാനം വർദ്ധിപ്പിക്കേണ്ടിയിരിക്കുന്നു.

നികുതിയേതര വരുമാനം

സർക്കാർ ഗ്രാന്റുകൾ, ലേലം, ഡെപ്പോസിറ്റ്, വസ്തു കൈമാറ്റ നികുതി എന്നിവയാണ് പ്രധാന നികുതിയേതര വരുമാനങ്ങൾ. സർക്കാർ ഗ്രാന്റുകൾ പ്രധാനമായും സ്റ്റാമ്പ് ഡ്യൂട്ടി, ജെ.ആർ.വൈ, അൺടൈഡ് മറ്റ് ധന സഹായങ്ങൾ മുതലായവയാണ്.

മനുഷ്യ വിഭവം

പഞ്ചായത്തിലെ പ്രധാന വിഭവം മനുഷ്യവിഭവമാണ്. ശ്രമദാനം, സ്പോൺസറിംഗ്, സംഭാവനകൾ എന്നിവവഴി ഈ വിഭവം സമാഹരിക്കാവുന്നതാണ്. എന്നാൽ ധാരാളം സന്നദ്ധ സംഘടനകളും ക്ലബ്ബുകളും ഉള്ള ഈ പഞ്ചായത്തിൽ ഈ രംഗത്ത് വേണ്ടത്ര നേട്ടം കൈവരിക്കാൻ കഴിഞ്ഞിട്ടില്ല. ബോധവൽക്കരണം അത്യാവശ്യമാണ്.

പ്രശ്നങ്ങൾ

1. പഞ്ചായത്തിന്റെ വരുമാന സാധ്യതകൾ പൂർണമായും ഉപയോഗപ്പെടുത്താത്തതും.
2. ധനകാര്യ സ്ഥാപനങ്ങളിൽനിന്നും വായ്പ ലഭിക്കുന്നതിനുള്ള തടസ്സം.
3. സന്നദ്ധ സേവനങ്ങളിൽ ജനങ്ങൾക്ക് താൽപര്യക്കുറവ്.
4. സർക്കാർ ഗ്രാന്റുകൾ ലഭിക്കുന്നതിലെ കാലതാമസം.
5. പദ്ധതി നടത്തിപ്പുകളിലെ സങ്കീർണത.

വിഭവ സമാഹരണം ഏതൊരു ഭരണകൂടത്തിന്റെയും ഏറ്റവും പ്രധാനപ്പെട്ട ആവശ്യമാണ്. പുക്കോട്ടൂർ പഞ്ചായത്തിൽ ഈ രംഗത്തെ ചില സാധ്യതകൾ താഴെ വിവരിക്കുന്നു.

പരിഹാരമാർഗ്ഗങ്ങളും സാധ്യതകളും

1. നിലവിലുള്ള കെട്ടിട നികുതികളിലെ അസന്തുലിതാവസ്ഥ മാറ്റി ഒരു പൊതു മാനദണ്ഡം സ്വീകരിച്ച് നികുതി പുനർനിർണ്ണയം ചെയ്തും പുതുതായി നിർമ്മിക്കുന്ന കെട്ടിടങ്ങൾക്ക് ബിൽഡിംഗ് റൂൾ ബാധകമാക്കിയും വരുമാനം വർദ്ധിപ്പിക്കാം.
2. പഞ്ചായത്തിൽ സ്റ്റേഡിയം, സിനിമശാല മുതലായവ സ്ഥാപിച്ച് വിനോദ നികുതി സമാഹരിക്കാവുന്നതാണ്.
3. പഞ്ചായത്തിലെ ചെറുകിട വ്യവസായ ശാലകളിലും മറ്റ് മേഖലകളിലും സ്ഥിരമായി ജോലി ചെയ്യുന്ന മുഴു

വൻ ആളുകൾക്കും നികുതി (തൊഴിൽ) ചുമത്താവുന്നതാണ്.

4. എല്ലാവിധ കച്ചവടങ്ങൾക്കും ലൈസൻസ് ഫീ ചുമത്തുകയും തെരുവു കച്ചവടം നിരുത്സാഹപ്പെടുത്തുകയും ചെയ്യുക.
5. പഞ്ചായത്തുവക പുറമ്പോക്ക് ഭൂമികളിൽ പീടിക മുറികൾ, കമ്മ്യൂണിറ്റി ഹാൾ തുടങ്ങിയവയും അറവങ്കരയിലെ പഞ്ചായത്ത് വക സ്ഥലത്ത് ഒരു കല്ലാണ മണ്ഡപവും, ഷോപ്പിംഗ് കോംപ്ലക്സും നിർമ്മിച്ച് വാടക ലഭ്യമാക്കാവുന്നതാണ്.
6. പഞ്ചായത്തിൽ ഒരു ആഴ്ചചന്ത ആരംഭിക്കുക.
7. പിക്പ്പ്, ഓട്ടോറിക്ഷ, ജിപ്പ്, ടാക്സി എന്നിവക്ക് പ്രത്യേകം സ്റ്റാൻറുകളുണ്ടാക്കി വരുമാനം വർദ്ധിപ്പിക്കാം.
8. വീടുകൾക്ക് നികുതി നിശ്ചയിക്കുമ്പോൾ വീട്ടിലുള്ള ടി.വി, വി.സി.ആർ, അലക്കുമെഷീൻ, ഫ്രിഡ്ജ് തുടങ്ങിയ ആഡംബര വസ്തുക്കളെക്കൂടി പരിഗണിച്ച് നികുതി ഏർപ്പെടുത്തുക.
9. പഞ്ചായത്തിൽനിന്നും ഖനനം ചെയ്തുകൊണ്ടുപോകുന്ന ചെങ്കല്ല്, കരിങ്കല്ല് എന്നിവക്ക് ലോഡിന് ഒരു നിശ്ചിത സംഖ്യ കരം ഏർപ്പെടുത്താവുന്നതാണ്.
10. പഞ്ചായത്തിൽനിന്നും വിദേശങ്ങളിൽ ജോലി ചെയ്യുന്നവരിൽനിന്ന് ഒരു സംഖ്യ നികുതിയായി ഈടാക്കാവുന്നതാണ്.
11. പ്രധാന കേന്ദ്രങ്ങളിൽ മത്സ്യ, മാംസ മാർക്കറ്റ് സ്ഥാപിക്കുക.
12. പഞ്ചായത്തിൽ ഒരു വ്യവസായശാല സ്ഥാപിക്കുക. ഇതിന് വിദേശത്തുള്ള ആളുകളുടെ പങ്കാളിത്തം തേടാവുന്നതാണ്.
13. പദ്ധതികൾ അനുവദിക്കുമ്പോൾ ഏറ്റവും കൂടുതൽ സന്നദ്ധ പ്രവർത്തനങ്ങൾക്ക് തയ്യാറാകുന്ന പ്രദേശങ്ങൾക്ക് മുൻഗണന നൽകിയും ഏറ്റവും നന്നായി പ്രവർത്തിക്കുന്ന സന്നദ്ധ സംഘടനകൾക്ക് അവാർഡ് ഏർപ്പെടുത്തിയും മറ്റും സന്നദ്ധ പ്രവർത്തനം പ്രോത്സാഹിപ്പിക്കാവുന്നതാണ്.
14. പഞ്ചായത്തിൽ ഭരണച്ചെലവ് ചുരുക്കുക, ഏറ്റെടുക്കുന്ന വികസന പ്രവർത്തനങ്ങൾ പൂർത്തീകരിച്ചതിന് ശേഷം മറ്റ് പ്രവൃത്തികൾ ആരംഭിക്കുക.
15. പഞ്ചായത്ത് ഓഫീസിലേക്ക് ആവശ്യമായ റിക്കാർഡുകൾ, മറ്റ് അത്യാവശ്യ സാധനങ്ങൾ സർക്കാർ സൗജന്യമായി നൽകുകയും പിന്നോക്ക പഞ്ചായത്ത് ആയ പുക്കോട്ടൂരിന് പരിഗണന നൽകി കൂടുതൽ സഹായം അനുവദിക്കുകയും ചെയ്യുക.

590

95-96 വർഷത്തിൽ ലഭിച്ച ഫണ്ട് വിഹിതങ്ങൾ:

ഫണ്ട്	സംഖ്യ
സർക്കാർ ഗ്രാൻ്റ്	2,45,867.00
അൺ ടൈഡ് ഫണ്ട്	3,28,500.00
ജെ.ആർ.വൈ.	2,95,357.00
ആകെ	8,69,724.00

ചെലവ്

ഇനം	തുക
1. ഭരണച്ചെലവ്	3,07,581.40
2. പൊതുമരാമത്ത്	78,589.00
3. വിദ്യാഭ്യാസം	1,564.00
4. ജലവിതരണം, ഓടുകൾ	1,57,374.00
5. പൊതുജനാരോഗ്യം	9,368.00
6. തെരുവു വിളക്കുകൾ	29,817.00
7. ടി.വി. സെറ്റ് & കോൺട്രിബ്യൂഷൻ	52,950.00
8. പി.ടി. പങ്കണ്ട് കീവർ	14,319.00
9. ബ്രിഡ്ജ് & കൾവർട്ട്	82,251.00
10. കുടിവെള്ളം	1,30,509.00
11. ഡെപ്യൂസിറ്റ് റീഫണ്ട്	27,202.00
12. അൺടൈഡ് ഫണ്ട്	1,99,896.00
ആകെ	10,91,420.00

1986-'87 മുതൽ '95-96 വരെയുള്ള വരവു ചെലവു കണക്ക് താഴെ ചേർക്കുന്നു.

വർഷം	വരവ്	ചെലവ്
1986-87	2,67,373.26	2,04,167.39
87-88	3,62,469.45	2,53,917.90
88-89	4,73,818.05	4,17,519.60
89-90	5,05,252.16	4,98,094.35
90-91	6,77,968.65	7,23,055.50
91-92	7,56,908.20	5,28,165.15
92-93	12,18,162.55	8,71,821.35
93-94	12,52,043.26	11,65,321.35
94-95	11,47,853.80	16,95,940.05
95-96	16,42,232.10	10,91,420.40

591

സഹകരണം

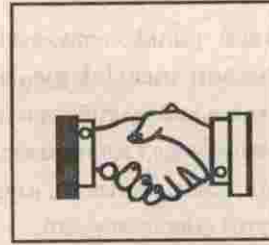

സഹകരണമേഖലയിൽ ഈ പഞ്ചായത്തിൽ പ്രധാനമായും 3 സ്ഥാപനങ്ങൾ മാത്രമേ പ്രവർത്തിക്കുന്നുള്ളൂ. പുക്കോട്ടൂർ സർവ്വീസ് സഹകരണ ബാങ്ക്, വെള്ളുവമ്പ്രം സർവ്വീസ് സഹകരണ ബാങ്ക്, മഞ്ചേരി സഹകരണ അർബൻ ബാങ്കിന്റെ ശാഖയായി പ്രവർത്തിക്കുന്ന വെള്ളുവമ്പ്രത്തെ സഹകരണ അർബൻ ബാങ്ക് എന്നിവയാണവ.

ഇപ്പോൾ നിലവിലില്ലെങ്കിലും വേറെയും ചില സഹകരണ സംഘങ്ങൾ ഈ പഞ്ചായത്തിൽ പ്രവർത്തിച്ചിരുന്നു. വെള്ളുവമ്പ്രം കേന്ദ്രമായി പ്രവർത്തിച്ചിരുന്ന പച്ചക്കറി മാർക്കറ്റ് സൊസൈറ്റിയും പുക്കോട്ടൂർ കേന്ദ്രമായി പ്രവർത്തിച്ചിരുന്ന കൈരളി സഹകരണ ബീഡി സൊസൈറ്റിയും വെള്ളുവമ്പ്രത്തെ വനിതാ സഹകരണ റേഡിയോ അസംബ്ലിംഗ് സൊസൈറ്റിയും ഉൾപ്പെടുന്നു. എന്നാൽ, പല കാരണങ്ങളാലും അവയൊക്കെ പ്രവർത്തനക്ഷമമല്ലാതായിത്തീരുകയാണുണ്ടായത്.

നിലവിലുള്ള സർവ്വീസ് സഹകരണ ബാങ്കുകളെക്കുറിച്ച് ഒരു ലഘുവിവരണം താഴെ കാണിക്കുന്നു:

1. പുക്കോട്ടൂർ സർവ്വീസ് സഹകരണ ബാങ്ക്

11.1.1951ൽ ഐക്യനാണയ സഹകരണ സംഘം എന്ന പേരിൽ രജിസ്റ്റർ ചെയ്യുകയും 4.5.51ൽ പ്രവർത്തനമാരംഭിക്കുകയും ചെയ്ത ഒരു സംരംഭമാണ് പിന്നീട് പുക്കോട്ടൂർ സർവ്വീസ് സഹകരണ ബാങ്കായി രൂപാന്തരം പ്രാപിച്ചത്. 2.3.1964-ലാണ് ഐക്യനാണയ സംഘത്തിന് പുക്കോട്ടൂർ സർവ്വീസ് സഹകരണ ബാങ്ക് എന്ന് നാമകരണം ചെയ്തത്. പ്രസ്തുത ബാങ്ക് അതേ വർഷം ഏപ്രിൽ മാസം 1-ാം തീയതി മുതൽ പ്രവർത്തനമാരംഭിക്കുകയും ചെയ്തു. തുടർത്തിൽ ഈ സംഘത്തിൽ അംഗങ്ങളായിട്ടുള്ളത് 348 പേർ മാത്രമായിരുന്നു. എന്നാൽ ഇന്ന് 3,977 പേർ ഈ ബാങ്കിലെ മെമ്പർമാരാണ്.

പുക്കോട്ടൂർ പഞ്ചായത്തിലെ 1,2,3,4,11 വാർഡുകൾ ഉൾക്കൊള്ളുന്ന വെള്ളൂർ, അറവങ്കര, പുക്കോട്ടൂർ, മുണ്ടിത്തൊടിക പ്രദേശങ്ങളാണ് ഈ ബാങ്കിന്റെ പ്രവർത്തന പരിധിയിൽ വരുന്നത്. ബാങ്കിന്റെ ഒരു ഓഫീസിലെ 10 രൂപയാണ്. ബാങ്കിന്റെ അംഗീകൃത ഓഫീസ് മുലധനം

7,10,000 രൂപയും പിരിഞ്ഞുകിട്ടിയ ഓഫീസ് മുലധനം 3,15,000 രൂപയും സർക്കാർ ഓഫീസായി ലഭിച്ച സംഖ്യ 2,34,000 രൂപയുമാണ്. കൂടാതെ പൊതുജനങ്ങളിൽനിന്ന് സ്ഥിരം നിക്ഷേപമായി 13,15,818 രൂപയും ഹ്രസ്വകാല നിക്ഷേപമായി 13,84,544 രൂപയും സ്വീകരിച്ചിട്ടുണ്ട്.

സംഘത്തിൽനിന്ന് മെമ്പർമാർക്ക് കർഷിക ഹ്രസ്വകാല വായ്പകളും നൽകിവരുന്നു. കൂടാതെ കർഷകരിൽനിന്ന് കൊപ്ര സംഭരിച്ച് കേരഫെഡിന് നൽകിവരുന്ന ഈ ബാങ്കിന്റെ കീഴിൽ പുക്കോട്ടൂർ, അറവങ്കര എന്നീ വിടങ്ങളിലായി രണ്ടു റേഷൻ ഷാപ്പുകളും പ്രവർത്തിച്ചുവരുന്നു. 10 സെന്റ് സ്ഥലവും അതിലൊരു കെട്ടിടവും സ്വന്തമായിട്ടുള്ള ഈ സഹകരണ ബാങ്കിന്റെ പ്രവർത്തനം പൂർവ്വോപരി സമഗ്രവും വിപുലവുമാക്കുന്നതിനായി സ്ഥാപനവുമായി ബന്ധപ്പെട്ടവർ താഴെ കാണിച്ച ഏതാനും നിർദ്ദേശങ്ങളും അധികൃതരുടെ ശ്രദ്ധയോടെ മുന്നോട്ടു വെച്ചിരിക്കുന്നു.

നിർദ്ദേശങ്ങൾ

കർഷകർക്ക് യഥാസമയം കൃഷിയിറക്കുന്നതിനും വളം ചേർക്കുന്നതിനും മറ്റും സഹായകമായ നിലയിൽ കടം നൽകുന്നതിനുള്ള ഫണ്ട് പലപ്പോഴും സർക്കാരിൽനിന്ന് സമയത്തിന് ലഭിക്കുന്നില്ല. അതൊഴിവാക്കാൻ ബന്ധപ്പെട്ടവർ പ്രത്യേകം ശ്രദ്ധിക്കുന്നതോടൊപ്പം, കർഷിക ഉപകരണങ്ങൾ ബാങ്കിന്റെ കീഴിൽ വിൽപന നടത്തുന്നതിനുള്ള സൗകര്യവും സാഹചര്യവും കൂടി ഏർപ്പെടുത്തിക്കൊടുക്കണം.

കൊപ്ര, തേങ്ങ, അടക്ക എന്നിവ കർഷകരിൽനിന്ന് വാങ്ങുന്നതിനുള്ള അനുവാദവും ആയതിനുള്ള നിബന്ധനകളും നിയമങ്ങളും ലഘൂകരിക്കുകയും ചെയ്താൽ കർഷകരെ സംബന്ധിച്ചിടത്തോളം വലിയൊരു ആശ്വാസമായിരിക്കും.

കെട്ടിട നിർമ്മാണങ്ങൾക്കാവശ്യമായ സിമന്റ്, കമ്പി എന്നിവ ബാങ്ക് മുഖേന വിൽപന നടത്തുന്നതിനുള്ള സാഹചര്യം ഉണ്ടായാൽ അതും താഴ്ന്ന വരുമാനക്കാർക്ക് ഉപകാരപ്രദമായിരിക്കും.

592

2. വള്ളുവമ്പ്രം സർവീസ് സഹകരണ ബാങ്ക്

1962-ൽ രജിസ്റ്റർ ചെയ്ത് പ്രവർത്തനമാരംഭിച്ച വെള്ളുവമ്പ്രം സർവീസ് സഹകരണ ബാങ്കിൽ ഇപ്പോൾ 1856 മെമ്പർമാരാണ് ഉള്ളത്. ഈ ബാങ്കിന്റെ പ്രവർത്തനപരിധി പുക്കോട്ടൂർ ഗ്രാമപഞ്ചായത്തിലെ 5,6,7,8,9,10 വാർഡുകൾക്കുള്ളതും മുതിരിപറമ്പ്, അത്താണിക്കൽ, പുല്ലാര, മുച്ചിക്കൽ, വെള്ളുവമ്പ്രം എന്നീ പ്രദേശങ്ങളാണ്.

ബാങ്കിന്റെ അംഗീകൃത ഓഹരി മൂലധനം 3,55,000 രൂപയും പിരിഞ്ഞുകിട്ടിയ ഓഹരി മൂലധനം 4,35,736 രൂപയും സർക്കാർ ഓഹരി 100 രൂപയുമാണ്. കൂടാതെ കേരളഫെഡിൽ നിന്ന് 2,00,000 രൂപയും NCDC യിൽ നിന്ന് 100 രൂപയും ഓഹരിയിനത്തിൽ കിട്ടിയിട്ടുണ്ട്. പൊതുജനങ്ങളിൽ നിന്നുള്ള സ്ഥിരം നിക്ഷേപയിനത്തിൽ 16,11,554 രൂപയും ഹ്രസ്വകാല നിക്ഷേപമായി 17,62,430 രൂപയും സ്വീകരിച്ചിട്ടുള്ള ഈ ബാങ്ക് ആൾ ജാമ്യത്തിന്മേൽ ഒരു മെമ്പർക്ക് പരമാവധി 5,000 രൂപയും സ്വത്തു ജാമ്യത്തിന്മേൽ 25,000 രൂപയും കടം കൊടുത്തുവരുന്നു. കൂടാതെ ഗോൾഡ് ലോണും നൽകിവരുന്നു. ബാങ്കിന്റെ കീഴിൽ മറ്റു സ്ഥാപനങ്ങളൊന്നും പ്രവർത്തിക്കുന്നില്ല.

സാധ്യതകൾ

ഭൂരിഭാഗവും കർഷകരും താഴ്ന്ന വരുമാനക്കാരായ ജനങ്ങൾ അധിവസിക്കുന്ന ഈ പഞ്ചായത്തിന്റെ പുരോഗതി കർഷകരുടെ പുരോഗതിയിലൂടെ മാത്രമേ യാഥാർത്ഥ്യമാവുകയുള്ളൂ. ഈ വിഭാഗത്തെ ഉയർത്തിക്കൊണ്ടുവരുന്നതിനാവശ്യമായ സ്ഥാപനങ്ങളും കർമ്മപരിപാടികളുമാണ് നമുക്കിന്ന് ഏറെ അനുപേക്ഷണീയമായിട്ടുള്ളത്. സഹകരണ മേഖലക്ക് ഈ രംഗത്ത് ഒട്ടേറെ കാര്യങ്ങൾ ചെയ്യാനും സാധിക്കും. സംഘത്തിന്റെ കീഴിൽ ഒട്ടേറെ സ്ഥാപനങ്ങൾ തുടങ്ങുവാനും അതുവഴി ഗ്രാമീണ ജനതയുടെ ദൈനംദിന ജീവിതാവശ്യങ്ങൾ ഒരു പരിധിവരെയെങ്കിലും പരിഹരിക്കാനും സാധിക്കും.

ലും പരിഹരിക്കാനും സാധിക്കും.

നിലമുഴുതാൻ കാലികളെ ആശ്രയിക്കുന്ന കാലഘട്ടം ഏതാണ്ട് അവസാനിച്ചുകൊണ്ടിരിക്കുകയാണ്. ട്രാക്ടർ യുഗത്തിലേക്ക് നാം പ്രവേശിച്ചുകഴിഞ്ഞു. നമ്മുടെ നാട്ടിലെ നെൽവയലുകളെല്ലാം ഉഴുതാനാവശ്യമായത്ര ട്രാക്ടർ നമ്മുടെ നാട്ടിലിപ്പോൾ ലഭ്യമല്ല. അഥവാ ഉണ്ടെങ്കിൽ തന്നെ അവ സമയത്തിന് കിട്ടുന്നുമില്ല. ഈ പഞ്ചായത്തിലെ കർഷകരുടെ കാര്യമെങ്കിലും കണക്കിലെടുത്ത് പ്രവർത്തിക്കുന്ന ഒരു സംഘത്തിന് ഈ പ്രശ്നം പരിഹരിക്കാനാവശ്യമായത് ചെയ്യാൻ സാധിക്കും.

പച്ചക്കറി കൃഷി നമ്മുടെ നാടിന് അന്യമായിക്കൊണ്ടിരിക്കുകയാണ്. അന്യസംസ്ഥാനക്കാരൻ ഉൽപാദിപ്പിക്കുന്ന പച്ചക്കറികൾ അവർ നിശ്ചയിക്കുന്ന വിലക്ക് വാങ്ങി കഴിക്കാൻ വിധിക്കപ്പെട്ടവരായി മാറിയിരിക്കുന്നു നാം. ഈ അവസ്ഥ പോക്കറ്റ് ശൂന്യമാക്കുന്ന ഒരു പരുവത്തിലേക്കാണ് നമ്മെ നയിച്ചുകൊണ്ടിരിക്കുന്നത്. നമ്മുടെ നാട്ടിൽ നമ്മുടെ കർഷകർക്ക് പച്ചക്കറി ഉൽപാദിപ്പിക്കാനുള്ള പ്രേരണയും പ്രചോദനവും ബന്ധപ്പെട്ടവരുടെ ഭാഗത്തു നിന്നുണ്ടാവേണ്ടതുണ്ട്. കർഷകരുടെ താൽപര്യങ്ങളറിഞ്ഞു പ്രവർത്തിക്കുന്ന ഒരു സഹകരണ സ്ഥാപനത്തിന് ഈ രംഗത്ത് ഒട്ടേറെ ചെയ്യാൻ സാധിക്കും.

കർഷകരുടെ കുലത്തൊഴിലിന്റെ ഭാഗമായിട്ടാണ് ല്ലോ കന്നുകാലികൃഷിയും പരിഗണിച്ചുവരുന്നത്. പാലിന് നമ്മുടെ നാട്ടിൽ ഏറെ പ്രയാസപ്പെടുകയാണ്. ഒരു ക്ഷീര വികസന സഹകരണ സംഘത്തിന് ഈ പഞ്ചായത്തിൽ ഒട്ടേറെ സാധ്യതകളുണ്ട്.

അഭ്യസ്ത വിദ്യരായ യുവതീ-യുവാക്കളുടെ തൊഴിലില്ലായ്മ പ്രശ്നം രാജ്യത്തിനു തന്നെ തീരാ തലവേദനയായി മാറിയിരിക്കുകയാണല്ലോ? ടൈലറിങ്ങ് പരിശീലിച്ച വിഭാഗത്തിന്റെ ഉന്നമനം മൂന്നിൽ കണ്ടുകൊണ്ട് സഹകരണാടിസ്ഥാനത്തിൽ അതുമായി ബന്ധപ്പെട്ട സ്ഥാപനത്തിനും ഈ പഞ്ചായത്തിൽ സാധ്യത വളരെ കൂടുതലാണ്.

സംഘത്തിന്റെ പേര്	സ്ഥാപിച്ച വർഷം	ഇപ്പോഴത്തെ അംഗങ്ങളുടെ എണ്ണം	തൊഴിലാളികളുടെ എണ്ണം	ഓഹരി മൂലധനം	പിരിഞ്ഞുകിട്ടിയ ഓഹരി മൂലധനം	സർക്കാർ ഓഹരി
1. പുക്കോട്ടൂർ സർവീസ് സഹകരണ ബാങ്ക് No: F 1492	2.41964	3977	6	7,10,000	3,15,000	2,34,000
2. വള്ളുവമ്പ്രം സർവീസ് സഹകരണ ബാങ്ക് No: F 1564	1962	1856	4	3,55,000	4,35,736	100

593

ജില്ലാ റിസോഴ്സ് പേഴ്സൺസ്

- 1. കെ. മുഹമ്മദ് ഇസ്മായിൽ
- 2. വി.ടി.അലവികുട്ടി
- 3. കെ. മുഹമ്മദ് ഇഖ്ബാൽ
- 4. കെ.പി. അബ്ദുൽ ജലീൽ
- 5. ഇ.പി. അനിൽ ദാസ്
- 6. പി.ഹുസൈൻ
- 7. കെ.വി. മോഹനൻ
- 8. കെ. മൻസൂർ
- 9. പി. ആയിഷ

പഠനപര്യടനസംഘം

- 1. കെ. മുഹമ്മദ് ഇസ്മായ്യാൽ
(ജി.ച്ച്.എസ്. പുക്കോട്ടൂർ)
- 2. കെ.വി. മോഹനൻ(ബി. ആർ.സി., മഞ്ചേരി)
- 3. പി.എ. സലാം(പഞ്ചായത്ത് മെമ്പർ)
- 4. രാജൻ (കൃഷിഭവൻ)
- 5. പി. ഹുസൈൻ
- 6. ഇ.പി.അനിൽദാസ്
- 7. കെ.പി. അബ്ദുൽജലീൽ
- 8. എസ്. അലി (ജി.യു.പി. എസ്. മുതിരിപറമ്പ്)

594

വികസന റിപ്പോർട്ട് തയ്യാറാക്കിയ കോർ ഗ്രൂപ്പ്

നിയമനമു ഹെ വികസനമി ഗ്രൂപ്പിനു

- ഹംസപരുത്തിനിക്കാട്ട്
- കെ.മുഹമ്മദ് ഇസ്മാഇൽ
- കെ.വി. മോഹനൻ
- പി.എ.സലാം
- ഇ.പി. അനിൽദാസ്
- സി.മൊയ്തീൻകുട്ടി
- യു.പി.മൊയ്തീൻകുട്ടി
- എം.ചുലൻ
- കെ.പി. അബ്ദുൽ ജലീൽ
- ഇ.പി. ബാലകൃഷ്ണൻ
- കെ. അബ്ദുൽ അസീസ്
- പി. ഗോപാലൻ
- വി.കെ.ഉമർ
- കെ. ഫാത്തിമക്കുട്ടി
- എം. അബൂബക്കർ
- കെ.പി. ഉണ്ണിദു ഹാജി
- കെ.മമ്മദ് മാസ്റ്റർ
- വത്സലകുമാരി
- പി. ഉണ്ണിമൊയ്തീൻ

കോർഗ്രൂപ്പുമായി സഹകരിച്ചവർ

- പി. ഫാത്തിമ
- ഒ. അബ്ദുസ്സലാം
- കെ. സുബൈർ
- ഗോപാലകൃഷ്ണൻ (എച്ച്.ഐ)
- ഗംഗാദേവി(എ.എൻ.എം)
- ഹുസൈൻ (ജെ.എച്ച്.ഐ)
- ജോർജ്ജ് തോമസ് (വി.ഇ.ഒ.)
- കെ.ബഷീർ
- പി.കെ. മൊയ്തീൻകുട്ടി
- പി.പി. അലി
- പി. ബാലകൃഷ്ണൻ

595

