

# മുഖവുര

ജനകീയാസൂത്രണ പ്രസ്ഥാനത്തിന്റെ ഭാഗമായി രൂപംകൊണ്ടിരിക്കുന്ന പ്രാദേശിക പദ്ധതി കൾ രണ്ട് തൂണുകളിലായാണ് പണിതുയർത്തിയിരിക്കുന്നത്. ഒന്നാമത്തേത് ഓരോ പ്രദേശത്തേയും ജനങ്ങളുടെ ആഗ്രഹാഭിലാഷങ്ങളും രണ്ടാമത്തേത് ഓരോ പ്രദേശത്തേയും പ്രകൃതി മനുഷ്യ വിഭവ സാധ്യതകളും ആണ്. പ്രാദേശിക പ്രശ്നങ്ങളിലും വിഭവ പ്രത്യേകതകളിലുമുള്ള വൈവിധ്യത്തെ കണക്കിലെടുക്കാൻ കഴിയുന്നില്ല എന്നതാണ് കേന്ദ്രീകൃതാസൂത്രണത്തിന്റെ ഒരു പ്രധാന ദുർബ്ബലം. കേരളത്തിലെ ഒമ്പതാം പഞ്ചവത്സര പദ്ധതിയുടെ 40 ശതമാനത്തോളം അടങ്കൽ ഓരോ പ്രദേശത്തും തീരുമാനിക്കപ്പെടുന്ന പ്രോജക്ടുകൾക്കായി നീക്കിവെച്ചതു വഴി ഇതുവരെ തുടർന്നു വന്ന ആസൂത്രണ പ്രക്രിയയുടെ ഒരു പ്രധാന ദുർബ്ബലത്തിന് നാം പരിഹാരം കണ്ടെത്തിയിരിക്കുകയാണ്.

ഓരോ പഞ്ചായത്തിന്റെ ഗ്രാമസഭകളും മുനിസിപ്പാലിറ്റിയുടെ വാർഡ്സഭകളും വിളിച്ചു ചേർത്താണ് അടിയന്തിര വികസന പ്രശ്നങ്ങളെക്കുറിച്ചും ജനങ്ങളുടെ ആഗ്രഹങ്ങളെക്കുറിച്ചുമുള്ള വിവരങ്ങൾ ശേഖരിച്ചത്. ഏതാണ്ട് 30 ലക്ഷത്തോളം പുരന്മാരാണ് ഈ സമ്മേളനങ്ങളിൽ തങ്ങളുടെ അഭിപ്രായങ്ങൾ പ്രകടിപ്പിച്ചത്. ഏതാനും പേർക്കുമാത്രം പ്രസംഗിക്കാൻ കഴിയുന്ന പൊതുസമ്മേളനത്തിന്റെ രൂപത്തിലല്ല, വികസനമേഖലകളെ അടിസ്ഥാനപ്പെടുത്തിയുള്ള ചെറുഗ്രൂപ്പുകളായാണ് ഈ സമ്മേളനങ്ങൾ നടന്നത് എന്നത് പ്രത്യേക ശ്രദ്ധേയമാണ്.

പ്രകൃതി മനുഷ്യ വിഭവ പ്രത്യേകതകളെക്കുറിച്ച് മനസ്സിലാക്കുന്നതിന് ഒട്ടേറെ പഠനങ്ങൾ ഓരോ തദ്ദേശ സ്വയംഭരണ സ്ഥാപനവും നടത്തി. വിവിധ സർക്കാർ ഓഫീസുകളിൽ ലഭ്യമായ മുഴുവൻ ദിനീയ വിവരങ്ങളും ചിട്ടയായി ശേഖരിച്ചു. ചില തദ്ദേശ സ്വയംഭരണ സ്ഥാപനങ്ങൾ പ്രാഥമിക സർവ്വേകൾ തന്നെ നടത്തി. ദ്രുതപഠന സങ്കേതങ്ങൾ ഉപയോഗിച്ചുകൊണ്ടുള്ള ഭൂപ്രകൃതി പഠനം ശ്രദ്ധേയമായ ഒരു നടപടിയായിരുന്നു. കാരണവർ ചർച്ചകൾ പ്രാദേശിക ചരിത്ര നിർമ്മിതിക്ക് മാത്രമല്ല വിവിധ മേഖലകളിലെ പ്രശ്നങ്ങൾ മനസ്സിലാക്കുന്നതിനും സഹായകരമായിരുന്നു. പലയിടത്തും വിവിധ ഡിപ്പാർട്ട്മെന്റ് ഉദ്യോഗസ്ഥന്മാർ നടപ്പ് പദ്ധതികളെക്കുറിച്ചുള്ള അവലോകനക്കുറിപ്പുകൾ തയ്യാറാക്കി തദ്ദേശ സ്വയംഭരണ സ്ഥാപനങ്ങൾക്കു നൽകി. ഈ അന്വേഷണങ്ങളും പഠനങ്ങളുമെല്ലാം ഏതാണ്ട് ഒന്ന് ഒന്നരമാസം കൊണ്ട് നടത്തിത്തീർത്തു എന്നത് അത്യന്തം വിസ്മയകരമായ ഒരനുഭവമാണ്.

ഗ്രാമസഭകളിലെ ചർച്ചകളുടെ ക്രോഡീകരിച്ച റിപ്പോർട്ടുകളും മുകളിൽ സൂചിപ്പിച്ച അന്വേഷണ പഠനഫലങ്ങളും സംയോജിപ്പിച്ചുകൊണ്ടാണ് ഓരോ പഞ്ചായത്തും മുനിസിപ്പാലിറ്റിയും കോർപ്പറേഷനും ഈ വാല്യത്തിൽ ഉൾപ്പെടുത്തിയിരിക്കുന്ന അവരുടെ റിപ്പോർട്ട് തയ്യാറാക്കിയിട്ടുള്ളത്.

ഞാനി റിപ്പോർട്ടുകളുടെ ഉള്ളടക്കത്തിലേക്ക് കടന്ന് ഒരു പരിശോധന നടത്തുന്നില്ല. ജനങ്ങളുടെ ആഗ്രഹങ്ങളും പ്രതീക്ഷകളും സഫലീകരിക്കുന്നതിനുള്ള വസ്തുനിഷ്ഠ സാധ്യതകളെയാണ് ഓരോ റിപ്പോർട്ടും പരിശോധിക്കുന്നത്. റിപ്പോർട്ടിന്റെ ഒന്നാം ഭാഗത്തിൽ പ്രാദേശിക മനുഷ്യ പ്രകൃതി വിഭവങ്ങളുടെ ഇന്നത്തെ നിലയെ സമഗ്രമായി വിലയിരുത്തിയതിനു ശേഷം ഈ വിഭവങ്ങളുടെ വിനിയോഗത്തിന്റെ സാമൂഹ്യ-രാഷ്ട്രീയ വികസന ചരിത്രം പരിശോധിക്കുന്നു. ഒട്ടനവധി ജനകീയ മുന്നേറ്റങ്ങളുടെയും ഇടപെടലുകളുടെയും ചരിത്രമാണ് നമ്മുടെ ഓരോ ഗ്രാമത്തിന്റേതും. ഈ ജനകീയ പൈതൃകത്തിൽ നിന്ന് ഊർജ്ജം സംഭരിച്ചുകൊണ്ടാണ് സമകാലീന വെല്ലുവിളികളെ നേരിടാൻ നാം തയ്യാറെടുക്കുന്നത്.

റിപ്പോർട്ടിന്റെ രണ്ടാംഭാഗത്ത് ഓരോ വികസനമേഖലയുമെടുത്ത് പ്രത്യേക അദ്ധ്യായങ്ങളിലായി പ്രതിപാദിക്കുന്നു. ഓരോ വികസനമേഖലയുടെയും ഇന്നത്തെ ദുരവസ്ഥയുടെ ചിത്രം

വരച്ചുകാണിച്ച ശേഷം ഈ സ്ഥിതിയുടെ കാരണങ്ങളെക്കുറിച്ചുള്ള അന്വേഷണമാണ് ഓരോ അദ്ധ്യായത്തിന്റെയും മുഖ്യ ഉള്ളടക്കം. നടപ്പ് പദ്ധതികളുടെ അവലോകനവും ഗ്രാമസഭകളിൽ നിന്ന് ഉയർന്നുവന്ന നിർദ്ദേശങ്ങളുമെല്ലാം ഇവിടെ പ്രതിപാദിക്കുന്നു. ഇതിന്റെയെല്ലാം അവസാനം ഓരോ മേഖലയുടെ വികസന സാധ്യതകളും ഓരോ തുറയിലും ഏറ്റെടുക്കേണ്ട വികസനപ്രവർത്തനങ്ങളും നിർദ്ദേശിച്ചുകൊണ്ടാണ് വിശകലനം അവസാനിക്കുന്നത്. അങ്ങിനെ ഈ റിപ്പോർട്ടുകളോരോന്നും പ്രാദേശിക വികസനത്തിനായുള്ള ഒരു ദീർഘകാല പരിപ്രേക്ഷ്യ രേഖയാണ്.

ഈ വികസനറിപ്പോർട്ടുകൾ ഓരോന്നും നമ്മുടെ നാട്ടിലെ ജനങ്ങളുടെ സർഗ്ഗാത്മകതയുടെയും നാട്ടറിവിന്റെയും ഉത്തമ നിദർശനങ്ങളാണ്. ഇത്രയും വിപുലമായ വിവരശേഖരണവും പഠനങ്ങളും റിപ്പോർട്ട് തയ്യാറാക്കലും ഒരു ഔദ്യോഗിക സംവിധാനത്തിൽ ചെയ്യുകയായിരുന്നെങ്കിൽ അതിനു വേണ്ടിവരുന്ന ചെലവിന്റെ വലിപ്പമോർത്ത് ചിലപ്പോഴെങ്കിലും ഞാൻ അത്ഭുതപ്പെടാറുണ്ട്. കേവലം 10,000 രൂപ മാത്രമാണ് അച്ചടിച്ചെടുത്ത് ഉൾപ്പെടെ ഈ റിപ്പോർട്ടുകൾ തയ്യാറാക്കുന്നതിന് ധനസഹായമായി നൽകിയത്. ബാക്കി ചെലവുകളും ബുദ്ധിപരമായ പ്രയത്നവുമെല്ലാം സന്നദ്ധാടിസ്ഥാനത്തിൽ ഓരോ പ്രദേശത്തും സമാഹരിച്ചു. പ്രാദേശികാസൂത്രണത്തിന്റെ അതി വിപുലമായ സാധ്യതകളിലേക്ക് ഈ അനുഭവം വിരൽചൂണ്ടുന്നു.

ഈ വികസന റിപ്പോർട്ടുകൾ പ്രാദേശിക വികസന സെമിനാറുകളിൽ വിശദമായി ചർച്ച ചെയ്തു. ഈ ചർച്ചകളിലൂടെയാണ് പഞ്ചവത്സര പദ്ധതികളിൽ ഉൾപ്പെടുത്തേണ്ടുന്ന പ്രോജക്ടുകളുടെ പ്രാഥമിക നിർദ്ദേശങ്ങൾ ഉരുത്തിരിഞ്ഞു വന്നത്. ഈ അടിസ്ഥാനത്തിൽ വികസന റിപ്പോർട്ടുകൾക്ക് ജനകീയാസൂത്രണ പരിപാടിയിൽ സുപ്രധാനമായ ഒരു സ്ഥാനമുണ്ട്. ഇന്നിപ്പോൾ പദ്ധതിരേഖ പൂർത്തിയായതിനാൽ ഈ രേഖകളുടെ പ്രസക്തി ഇല്ലാതാവുന്നില്ല. നേരത്തെ ഞാൻ സൂചിപ്പിച്ചതു പോലെ ഓരോ പ്രദേശത്തിന്റെയും ദീർഘകാല വികസന പരിപ്രേക്ഷ്യത്തെ ഇവ പ്രതിഫലിപ്പിക്കും. ഒരു അക്കാദമിക് ഗവേഷകൻ എന്ന രീതിയിൽ മറ്റൊരു കാര്യവും കൂടി ഞാൻ ഇവിടെ സൂചിപ്പിക്കട്ടെ. കേരളത്തെക്കുറിച്ച് ഏതൊരു വൈജ്ഞാനിക ഗവേഷണ പരിപാടിക്കും ഈ റിപ്പോർട്ടുകൾ അക്ഷയ ഖനിയായിരിക്കും. ഇവയിൽ പലതും ഉയർന്ന അക്കാദമിക് നിലവാരം തന്നെ പുലർത്തുന്നുണ്ട് എന്നും സൂചിപ്പിക്കാൻ ഞാൻ ആഗ്രഹിക്കുന്നു. അതുകൊണ്ടാണ് സംസ്ഥാന ആസൂത്രണ ബോർഡ് തന്നെ മുൻകൈയെടുത്ത് ഈ റിപ്പോർട്ടുകളുടെ വാല്യങ്ങൾ പ്രധാനപ്പെട്ട ചില ലൈബ്രറികൾക്ക് ലഭ്യമാക്കാൻ തീരുമാനിച്ചത്.

ഈ റിപ്പോർട്ടുകളിലൂടെ കേരളത്തിലെ വൈജ്ഞാനിക മണ്ഡലത്തിൽ അമൂല്യമായ സംഭാവന നൽകുന്നതിന് നേതൃത്വം നൽകിയ തദ്ദേശ സ്വയംഭരണ സ്ഥാപനങ്ങളെയും ജനകീയാസൂത്രണ പ്രവർത്തകരെയും ഞാൻ അഭിനന്ദിക്കുന്നു. കേരളത്തിൽ നടന്ന ഈ ധീര നൂതന ആസൂത്രണ പരിക്ഷണത്തോടുള്ള ഐക്യദാർഢ്യത്തിന്റെ സൂചകമായി ഓരോ തദ്ദേശസ്വയംഭരണ സ്ഥാപനത്തിനും ഈ റിപ്പോർട്ട് തയ്യാറാക്കുന്നതിന് പതിനായിരം രൂപ വീതം പ്രത്യേക ധനസഹായം അനുവദിച്ച കേന്ദ്ര പ്ലാനിംഗ് കമ്മീഷനോടും പ്രത്യേകിച്ച് പ്രൊഫ:മധുദത്തവതെയോടും നന്ദി പറയുന്നതിനും ഞാൻ ഈ സന്ദർഭം ഉപയോഗപ്പെടുത്തുന്നു. കേരളത്തിന്റെ ഗവേഷകർക്ക് നല്ലൊരു റഫറൻസ് സ്രോതസായി ഈ വാല്യങ്ങൾ പ്രയോജനപ്പെടും.

തിരുവനന്തപുരം  
ചിങ്ങം 1, 1173  
ആഗസ്റ്റ് 17, 1997

പ്രൊഫ: ഐ.എസ്. ഗുലാത്തി.  
വൈസ് ചെയർമാൻ  
സംസ്ഥാന ആസൂത്രണബോർഡ്

കേരളത്തിലെ 990 ഗ്രാമപഞ്ചായത്തുകളും 55 മുനിസിപ്പാലിറ്റികളും 3 കോർപ്പറേഷനുകളും ജനകീയാസൂത്രണപ്രസ്ഥാനത്തിന്റെ ഭാഗമായി പ്രസിദ്ധീകരിച്ച വികസനറിപ്പോർട്ടുകൾ 166 വാല്യങ്ങളായി സമാഹരിച്ചിരിക്കുന്നു. ഗ്രാമപഞ്ചായത്തുകളുടെ റിപ്പോർട്ടുകൾ ബ്ലോക്കടിസ്ഥാനത്തിലും മുനിസിപ്പാലിറ്റികളുടേത് ജില്ലാടിസ്ഥാനത്തിലുമാണ് സമാഹരിച്ചിട്ടുള്ളത്. 1 മുതൽ 152 വരെ വാല്യങ്ങൾ ഗ്രാമപഞ്ചായത്തുകളുടേതും 153 മുതൽ 166 വരെയുള്ള വാല്യങ്ങൾ നഗരസഭകളുടേതുമാണ്. ഓരോ വാല്യത്തിലും ഉൾപ്പെടുന്ന റിപ്പോർട്ടുകളുടെ സൂചിക ചുവടെ ചേർക്കുന്നു.

**വാല്യം 1**

**പാറശ്ശാല ബ്ലോക്ക്**

(തിരുവനന്തപുരം ജില്ല)

1. പാറശ്ശാല
2. കാരോട്
3. കുളത്തൂർ
4. ചെങ്കൽ
5. തിരുപുരം
6. പുവാർ

**വാല്യം 2**

**പെരുങ്കടവിള ബ്ലോക്ക്**

(തിരുവനന്തപുരം ജില്ല)

1. വെള്ളൂട
2. കുന്നത്തുകാൽ
3. കൊല്ലയിൽ
4. പെരുങ്കടവിള
5. ആര്യങ്കോട്
6. ഒറ്റശേഖരമംഗലം
7. പെരുമ്പഴുതൂർ
8. കള്ളിക്കാട്
9. അമ്പുരി

**വാല്യം 3**

**അതിയന്നൂർ ബ്ലോക്ക്**

(തിരുവനന്തപുരം ജില്ല)

1. അതിയന്നൂർ
2. കാഞ്ഞിരംകുളം
3. കർപ്പംകുളം
4. കോട്ടുകാൽ
5. വിഴിഞ്ഞം
6. വെങ്ങാനൂർ
7. തിരുവല്ലം

**വാല്യം 4**

**നേമം ബ്ലോക്ക്**

(തിരുവനന്തപുരം ജില്ല)

1. മാറനല്ലൂർ
2. ബാലരാമപുരം
3. പള്ളിച്ചൽ
4. മലയിൻകീഴ്
5. വിളപ്പിൽ
6. വിളവൂർക്കൽ
7. കല്ലിയൂർ
8. നേമം

**വാല്യം 5**

**തിരുവനന്തപുരം റൂറൽ ബ്ലോക്ക്**

(തിരുവനന്തപുരം ജില്ല)

1. വട്ടിയൂർക്കാവ്
2. കൂടപ്പനക്കുന്ന്
3. ഉള്ളൂർ
4. കടകംപള്ളി

**വാല്യം 6**

**കഴക്കൂട്ടം ബ്ലോക്ക്**

(തിരുവനന്തപുരം ജില്ല)

1. ശ്രീകാര്യം
2. പോത്തൻകോട്
3. മംഗലാപുരം
4. അണ്ടൂർകോണം
5. കഠിനംകുളം
6. കഴക്കൂട്ടം
7. ആറ്റിപ്പ

**വാല്യം 7**

**വെള്ളനാട് ബ്ലോക്ക്**

(തിരുവനന്തപുരം ജില്ല)

1. കാട്ടാക്കട
2. വെള്ളനാട്
3. പൂവച്ചൽ
4. ആര്യനാട്
5. വിതൂര
6. കുറ്റിച്ചൽ
7. ഉഴമലയ്ക്കൽ
8. തൊളിക്കോട്

**വാല്യം 8**

**നെടുമങ്ങാട് ബ്ലോക്ക്**

(തിരുവനന്തപുരം ജില്ല)

1. കരകുളം
2. അരുവിക്കര
3. വെമ്പായം
4. ആനാട്
5. പനവൂർ

**വാല്യം 9**

**വാമനപുരം ബ്ലോക്ക്**

(തിരുവനന്തപുരം ജില്ല)

1. വാമനപുരം
2. മാണിക്കൽ
3. നെല്ലനാട്
4. പൂല്ലമ്പാറ
5. നന്ദിയോട്
6. പെരിങ്ങമ്മല
7. കല്ലറ
8. പാങ്ങോട്

**വാല്യം 10**

**കിളിമാനൂർ ബ്ലോക്ക്**

(തിരുവനന്തപുരം ജില്ല)

1. പുളിമാത്ത്
2. കരവാരം
3. നഗരൂർ
4. കിളിമാനൂർ
5. പഴയകുന്നുമേൽ
6. നാവായിക്കുളം
7. മടവൂർ
8. പള്ളിക്കൽ

**വാല്യം 11**

**ചിറയിൻകീഴ് ബ്ലോക്ക്**

(തിരുവനന്തപുരം ജില്ല)

1. അഴൂർ
2. ചിറയിൻകീഴ്
3. കടയ്ക്കാവൂർ
4. വക്കം
5. അഞ്ചുതെങ്ങ്
6. കിഴുവിലം
7. മുദാക്കൽ

**വാല്യം 12**

**വർക്കല ബ്ലോക്ക്**

(തിരുവനന്തപുരം ജില്ല)

1. വെട്ടൂർ
2. ചെറുന്നിയൂർ
3. ഇടവ
4. ഇലകമൺ
5. ചെമ്മരുതി
6. മണമ്പൂർ
7. ഒറ്റൂർ

വാല്യം 13

**ഓച്ചിറ ബ്ലോക്ക്**

(കൊല്ലം ജില്ല)

1. ഓച്ചിറ
2. കുലശേഖരപുരം
3. തഴവ
4. ക്ലാപ്പന

വാല്യം 14

**കരുനാഗപ്പള്ളി ബ്ലോക്ക്**

(കൊല്ലം ജില്ല)

1. മൈനാഗപ്പള്ളി
2. ആലപ്പാട്
3. കരുനാഗപ്പള്ളി
4. തൊടിയൂർ

വാല്യം 15

**ശാസ്താംകോട്ട ബ്ലോക്ക്**

(കൊല്ലം ജില്ല)

1. ശാസ്താംകോട്ട
2. വെസ്റ്റ് കല്ലട
3. ശൂരനാട് സൗത്ത്
4. പോരുവഴി
5. കുന്നത്തൂർ
6. ശൂരനാട് നോർത്ത്

വാല്യം 16

**വെട്ടിക്കവല ബ്ലോക്ക്**

(കൊല്ലം ജില്ല)

1. ഉമ്മന്നൂർ
2. വെട്ടിക്കവല
3. മേലില
4. മൈലം
5. കുളക്കട
6. പവിത്രേശ്വരം

വാല്യം 17

**പത്തനാപുരം ബ്ലോക്ക്**

(കൊല്ലം ജില്ല)

1. വിളക്കൂടി
2. തലവൂർ
3. പിറവത്തൂർ
4. പട്ടാഴി വടക്കേക്കര
5. പട്ടാഴി
6. പത്തനാപുരം

വാല്യം 18

**അഞ്ചൽ ബ്ലോക്ക്**

(കൊല്ലം ജില്ല)

1. കുളത്തുപ്പുഴ
2. ഏരൂർ
3. അലയമൺ
4. അഞ്ചൽ
5. ഇടമുളയ്ക്കൽ
6. കരവാളൂർ
7. തൈല
8. ആര്യങ്കാവ്

വാല്യം 19

**കൊട്ടാരക്കര ബ്ലോക്ക്**

(കൊല്ലം ജില്ല)

1. വെളിയം
2. പുയപ്പള്ളി
3. കരീപ
4. എഴുകോൺ
5. നെടുവത്തൂർ
6. കൊട്ടാരക്കര

വാല്യം 20

**ചിറ്റുമല ബ്ലോക്ക്**

(കൊല്ലം ജില്ല)

1. പെരിനാട്
2. കുണ്ടറ
3. ഈസ്റ്റ് കല്ലട
4. പേരയം
5. മൺട്രോത്തൂരുത്ത്

വാല്യം 21

**ചവറ ബ്ലോക്ക്**

(കൊല്ലം ജില്ല)

1. തെക്കുംഭാഗം
2. ചവറ
3. തേവലക്കര
4. പന്മന
5. നീണ്ടകര

വാല്യം 22

**അഞ്ചാലുംമൂട് ബ്ലോക്ക്**

(കൊല്ലം ജില്ല)

1. കിളികൊല്ലൂർ
2. തൃക്കടവൂർ
3. തൃക്കരവ
4. ശക്തികുളങ്ങര

വാല്യം 23

**മുഖത്തല ബ്ലോക്ക്**

(കൊല്ലം ജില്ല)

1. മയ്യനാട്
2. ഇരവിപുരം
3. വടക്കേവിള
4. തൃക്കോവിൽവട്ടം
5. കൊറ്റംകര

വാല്യം 24

**ഇന്തിക്കര ബ്ലോക്ക്**

(കൊല്ലം ജില്ല)

1. പുതക്കുളം
2. കല്ലുവാതുക്കൽ
3. ചാത്തന്നൂർ
4. ആദിച്ചനല്ലൂർ
5. നെടുംപന

വാല്യം 25

**ചടയമംഗലം ബ്ലോക്ക്**

(കൊല്ലം ജില്ല)

1. ചിതറ
2. കടയ്ക്കൽ
3. ചടയമംഗലം
4. ഇട്ടിവ
5. വെളിനല്ലൂർ
6. ഇളമാട്
7. നിലമേൽ

വാല്യം 26

**മല്ലപ്പള്ളി ബ്ലോക്ക്**

(പത്തനംതിട്ട ജില്ല)

1. ആനിക്കാട്
2. കവിയൂർ
3. കൊറ്റനാട്
4. കല്ലുപ്പാറ
5. കോട്ടാങ്ങൽ
6. കുന്നത്താനം
7. മല്ലപ്പള്ളി

വാല്യം 27

**പുളിക്കീഴ് ബ്ലോക്ക്**

(പത്തനംതിട്ട ജില്ല)

1. കടപ്ര
2. കുറ്റൂർ
3. നിരണം
4. നെടുമ്പ്രം
5. പെരിങ്ങര

കോയിപ്രം ബ്ലോക്ക്

(പത്തനംതിട്ട ജില്ല)

- 1. അയിരൂർ
- 2. ഇരവിപേരൂർ
- 3. കോയിപ്രം
- 4. തോട്ടപ്പുഴശ്ശേരി
- 5. എഴുമറ്റൂർ
- 6. പുറമറ്റം

ഇലത്തൂർ ബ്ലോക്ക്

(പത്തനംതിട്ട ജില്ല)

- 1. ഓമല്ലൂർ
- 2. ചെന്നിരിക്കര
- 3. ഇലത്തൂർ
- 4. ചെറുകോൽ
- 5. കോഴഞ്ചേരി
- 6. മല്ലപ്പുഴശ്ശേരി
- 7. നാരങ്ങാനം

റാന്നി ബ്ലോക്ക്

(പത്തനംതിട്ട ജില്ല)

- 1. റാന്നി-പഴവങ്ങാടി
- 2. റാന്നി
- 3. റാന്നി-അങ്ങാടി
- 4. റാന്നി-പെരിനാട്
- 5. വടശ്ശേരിക്കര
- 6. ചിറ്റാർ
- 7. സീതത്തോട്
- 8. നാരാണാമുഴി
- 9. വെച്ചച്ചിറ

കോന്നി ബ്ലോക്ക്

(പത്തനംതിട്ട ജില്ല)

- 1. കോന്നി
- 2. അരുവാപ്പുലം
- 3. പ്രമാടം
- 4. മൈലപ്പ്ര
- 5. വള്ളിക്കോട്
- 6. തണ്ണിത്തോട്
- 7. മലയാലപ്പുഴ

പന്തളം ബ്ലോക്ക്

(പത്തനംതിട്ട ജില്ല)

- 1. പന്തളംതെക്കേക്കര
- 2. പന്തളം
- 3. തുമ്പമൺ

പറക്കോട് ബ്ലോക്ക്

(പത്തനംതിട്ട ജില്ല)

- 1. ഏനാദി മംഗലം
- 2. ഏറത്ത്
- 3. ഏഴംകുളം
- 4. കടമ്പനാട്
- 5. കലത്തൂർ
- 6. കൊടുമൺ
- 7. പള്ളിക്കൽ

കുളനട ബ്ലോക്ക്

(പത്തനംതിട്ട ജില്ല)

- 1. കുളനട
- 2. ആറന്മുള
- 3. മെഴുവേലി

തൈക്കാട്ടുശ്ശേരി ബ്ലോക്ക്

(ആലപ്പുഴ ജില്ല)

- 1. അരുക്കുറ്റി
- 2. ചേന്ദംപള്ളിപ്പുറം
- 3. പാണാവള്ളി
- 4. പെരുംപള്ളം
- 5. തൈക്കാട്ടുശ്ശേരി

പട്ടണക്കാട് ബ്ലോക്ക്

(ആലപ്പുഴ ജില്ല)

- 1. കടക്കരപ്പള്ളി
- 2. വയലാർ
- 3. പട്ടണക്കാട്
- 4. തുറവൂർ
- 5. കുത്തിയത്തോട്
- 6. കോടംതൂരുത്ത്
- 7. എഴുപുന്ന

കഞ്ഞിക്കുഴി ബ്ലോക്ക്

(ആലപ്പുഴ ജില്ല)

- 1. മാരാരിക്കുളം നോർത്ത്
- 2. കഞ്ഞിക്കുഴി
- 3. തണ്ണിർമുക്കം
- 4. മുഹമ്മ
- 5. ചേർത്തലസൗത്ത്
- 6. അരൂർ

ആര്യാട് ബ്ലോക്ക്

(ആലപ്പുഴ ജില്ല)

- 1. ആര്യാട്
- 2. മണ്ണൻചേരി
- 3. മാരാരിക്കുളം സൗത്ത്

അമ്പലപ്പുഴ ബ്ലോക്ക്

(ആലപ്പുഴ ജില്ല)

- 1. അമ്പലപ്പുഴ
- 2. പുനമ്പ്ര
- 3. പുറക്കാട്

ചമ്പക്കുളം ബ്ലോക്ക്

(ആലപ്പുഴ ജില്ല)

- 1. തലവടി
- 2. എടയാ.
- 3. തകഴി
- 4. നെടുമുടി
- 5. ചമ്പക്കുളം
- 6. കൈനകരി

വെളിയനാട് ബ്ലോക്ക്

(ആലപ്പുഴ ജില്ല)

- 1. മുട്ടാർ
- 2. വെളിയനാട്
- 3. നീലംപേരൂർ
- 4. കാവാലം
- 5. പുളിങ്കുന്ന്
- 6. രാമൻകരി

ചെങ്ങന്നൂർ ബ്ലോക്ക്

(ആലപ്പുഴ ജില്ല)

- 1. മുളക്കുഴ
- 2. വെണ്ണണി
- 3. ചെറിയനാട്
- 4. ആലാ
- 5. പുലിയൂർ
- 6. ബുധനൂർ
- 7. മാനാർ
- 8. പാണ്ടനാട്
- 9. തിരുവൻവണ്ടൂർ

വാല്യം 43

ഹരിപ്പാട് ബ്ലോക്ക്

(ആലപ്പുഴ ജില്ല)

1. ചിങ്ങോലി
2. കാർത്തികപ്പള്ളി
3. തൃക്കുന്നപ്പുഴ
4. കുമാരപുരം
5. കരുവാറ്റ
6. ഹരിപ്പാട്
7. പള്ളിപാട്
8. ചെറുതന
9. വീയപുരം

വാല്യം 44

മാവേലിക്കര ബ്ലോക്ക്

(ആലപ്പുഴ ജില്ല)

1. ചെട്ടികുളങ്ങര
2. ചെന്നിത്തല-തൃപ്പെരുംതുറ
3. മാവേലിക്കര-തെക്കേക്കര
4. തഴക്കര

വാല്യം 45

ഭരണിക്കാവ് ബ്ലോക്ക്

(ആലപ്പുഴ ജില്ല)

1. നൂറനാട്
2. വള്ളിക്കുന്നം
3. ഭരണിക്കാവ്
4. മാവേലിക്കര-താമരക്കുളം
5. ചുനക്കര
6. പാലമേൽ

വാല്യം 46

മുതുകുളം ബ്ലോക്ക്

(ആലപ്പുഴ ജില്ല)

1. പത്തിയൂർ
2. കണ്ടല്ലൂർ
3. ചേപ്പാട്
4. മുതുകുളം
5. ആറാട്ടുപുഴ
6. കൃഷ്ണപുരം
7. ദേവികുളങ്ങര

വാല്യം 47

വൈക്കം ബ്ലോക്ക്

(കോട്ടയം ജില്ല)

1. തലയാഴം
2. ചെമ്പ്
3. മറവൻതുരത്ത്
4. ടി.വി.പുരം
5. വെച്ചൂർ
6. ഉദയനാപുരം

വാല്യം 48

കടുത്തുരുത്തി ബ്ലോക്ക്

(കോട്ടയം ജില്ല)

1. കടുത്തുരുത്തി
2. കല്ലൂർ
3. മാഞ്ഞൂർ
4. മുളക്കുളം
5. ഞീഴൂർ
6. തലയോലപറമ്പ്
7. വെള്ളൂർ

വാല്യം 49

ഏറ്റുമാനൂർ ബ്ലോക്ക്

(കോട്ടയം ജില്ല)

1. ഏറ്റുമാനൂർ
2. അയമനം
3. അതിരംപുഴ
4. ആർപ്പക്കര
5. കുമാരനല്ലൂർ
6. നീണ്ടൂർ

വാല്യം 50

ഉഴവൂർ ബ്ലോക്ക്

(കോട്ടയം ജില്ല)

1. കടപ്പാമറ്റം
2. മരങ്ങാട്ടുപള്ളി
3. കാണക്കാരി
4. വെളിയന്നൂർ
5. കിടങ്ങൂർ
6. കുറവിലങ്ങാട്
7. ഉഴവൂർ
8. രാമപുരം

വാല്യം 51

ഉദാലം ബ്ലോക്ക്

(കോട്ടയം ജില്ല)

1. ഭരണങ്ങാനം
2. കരൂർ
3. കൊഴുവനാൽ
4. കടനാട്
5. മീനച്ചിൽ
6. മുത്തോലി

വാല്യം 52

ഈരാറ്റുപേട്ട ബ്ലോക്ക്

(കോട്ടയം ജില്ല)

1. മേലുകാവ്
2. മൂനിലവ്
3. പുത്താർ
4. ഈരാറ്റുപേട്ട
5. പുത്താർ-തെക്കേക്കര
6. തലപ്പലം
7. തീക്കോയി
8. തലനാട്
9. തിടനാട്

വാല്യം 53

പാമ്പാടി ബ്ലോക്ക്

(കോട്ടയം ജില്ല)

1. അകലകുന്നം
2. എലിക്കുളം
3. കുരോപ്പട
4. പാമ്പാടി
5. പള്ളിക്കത്തോട്
6. മീനടം

വാല്യം 54

പള്ളം ബ്ലോക്ക്

(കോട്ടയം ജില്ല)

1. അയർകുന്നം
2. കുമാരകം
3. നാട്ടകം
4. പുതുപ്പള്ളി
5. പനച്ചിക്കാട്
6. തിരുവാർപ്പ്
7. വിജയപുരം

വാല്യം 55

മാടപ്പള്ളി ബ്ലോക്ക്

(കോട്ടയം ജില്ല)

1. കറുകച്ചാൽ
2. കുറിച്ച്
3. മാടപ്പള്ളി
4. പായിപ്പാട്
5. തൃക്കൊടിത്താനം
6. വാഴപ്പള്ളി
7. വാകത്താനം

വാല്യം 56

വാഴൂർ ബ്ലോക്ക്

(കോട്ടയം ജില്ല)

1. ചിറക്കടവ്
2. കങ്ങഴ
3. നെടുംകുന്നം
4. വെള്ളാവൂർ
5. വാഴൂർ

കാഞ്ഞിരപ്പള്ളി ബ്ലോക്ക്

(കോട്ടയം ജില്ല)

- 1. എരുമേലി
- 2. കാഞ്ഞിരപ്പള്ളി
- 3. കുട്ടിക്കൽ
- 4. മണിമല
- 5. മുണ്ടക്കയം
- 6. പാറത്തോട്

അടിമാലി ബ്ലോക്ക്

(ഇടുക്കി ജില്ല)

- 1. അടിമാലി
- 2. കൊന്നത്തടി
- 3. കുട്ടംപുഴ
- 4. ബൈസൺവാലി
- 5. വെള്ളത്തുവൽ
- 6. പള്ളിവാസൽ

ദേവികുളം ബ്ലോക്ക്

(ഇടുക്കി ജില്ല)

- 1. മറയൂർ
- 2. മൂന്നാർ
- 3. കാന്തല്ലൂർ
- 4. വട്ടവട
- 5. ശാന്തൻപാറ
- 6. ചിന്നക്കനാൽ

നെടുംകണ്ടം ബ്ലോക്ക്

(ഇടുക്കി ജില്ല)

- 1. പാമ്പാടുംപാറ
- 2. സേനാപതി
- 3. കരുണാപുരം
- 4. രാജാക്കാട്
- 5. നെടുംകണ്ടം
- 6. ഉടുമ്പൻചോല
- 7. രാജകുമാരി

ഇളംദേശം ബ്ലോക്ക്

(ഇടുക്കി ജില്ല)

- 1. വണ്ണപ്പുറം
- 2. ഉടുമ്പന്നൂർ
- 3. കോടിക്കുളം
- 4. ആലക്കോട്
- 5. വെള്ളിയാമറ്റം
- 6. കരിമണ്ണൂർ
- 7. കൂടയത്തൂർ

ഇടുക്കി ബ്ലോക്ക്

(ഇടുക്കി ജില്ല)

- 1. ഇടുക്കി - കഞ്ഞിക്കുഴി
- 2. വാത്തിക്കുടി
- 3. അറക്കുളം
- 4. കാമാക്ഷി
- 5. വാഴത്തോപ്പ്
- 6. മരിയാപുരം

കട്ടപ്പന ബ്ലോക്ക്

(ഇടുക്കി ജില്ല)

- 1. കട്ടപ്പന
- 2. ഉപ്പുതറ
- 3. വണ്ടൻമേട്
- 4. കാഞ്ചിയാർ
- 5. ഇരട്ടയാർ
- 6. അയ്യപ്പൻകോവിൽ
- 7. ചക്കുപള്ളം

തൊടുപുഴ ബ്ലോക്ക്

(ഇടുക്കി ജില്ല)

- 1. കുമാരമംഗലം
- 2. മുട്ടം
- 3. ഇടവെട്ടി
- 4. കരിങ്കുന്നം
- 5. മണക്കാട്
- 6. പുറപ്പുഴ

അഴുത ബ്ലോക്ക്

(ഇടുക്കി ജില്ല)

- 1. പെരുവത്താനം
- 2. കുമിളി
- 3. കൊക്കയാർ
- 4. പീരുമേട്
- 5. ഏലപ്പാറ
- 6. വണ്ടിപെരിയാർ

പറവൂർ ബ്ലോക്ക്

(എറണാകുളം ജില്ല)

- 1. ചേന്ദമംഗലം
- 2. കോട്ടുവള്ളി
- 3. ഏഴിക്കര
- 4. വടക്കേക്കര
- 5. ചിറ്റാറ്റുകര

ആലങ്ങാട് ബ്ലോക്ക്

(എറണാകുളം ജില്ല)

- 1. കരുമാല്ലൂർ
- 2. വരാപ്പുഴ
- 3. ആലങ്ങാട്
- 4. ഏലൂർ
- 5. കടുങ്ങല്ലൂർ

അങ്കമാലി ബ്ലോക്ക്

(എറണാകുളം ജില്ല)

- 1. മുക്കന്നൂർ
- 2. തൂറവൂർ
- 3. മഞ്ഞപ്ര
- 4. കറുകുറ്റി
- 5. അയ്യമ്പുഴ
- 6. ശ്രീമൂലനഗരം
- 7. കാഞ്ഞൂർ
- 8. കാലടി
- 9. മലയാറ്റൂർ നീലേശ്വരം

കുവപ്പടി ബ്ലോക്ക്

(എറണാകുളം ജില്ല)

- 1. അശമന്നൂർ
- 2. മുടക്കുഴ
- 3. വേങ്ങൂർ
- 4. രായമംഗലം
- 5. കുറപ്പടി

വാഴക്കുളം ബ്ലോക്ക്

(എറണാകുളം ജില്ല)

- 1. വെങ്ങോല
- 2. വാഴക്കുളം
- 3. കിഴക്കമ്പലം
- 4. ചൂർണ്ണിക്കര
- 5. എടത്തല
- 6. കീഴ്മാട്

ഇടപ്പള്ളി ബ്ലോക്ക്

(എറണാകുളം ജില്ല)

- 1. കടമക്കുടി
- 2. ചേരാനല്ലൂർ
- 3. തൃക്കാക്കര

വാല്യം 72

വൈപ്പിൻ ബ്ലോക്ക്

(എറണാകുളം ജില്ല)

- 1. മുളവുകാട്
- 2. ഞായ്ക്കൽ
- 3. നായരമ്പലം
- 4. എടവനക്കാട്
- 5. എളംകുന്നപ്പുഴ
- 6. പള്ളിപ്പുറം
- 7. കൂഴപ്പിള്ളി

വാല്യം 73

പള്ളുരുത്തി ബ്ലോക്ക്

(എറണാകുളം ജില്ല)

- 1. ചെല്ലാനം
- 2. കുമ്പളങ്ങി

വാല്യം 74

വൈറ്റില ബ്ലോക്ക്

(എറണാകുളം ജില്ല)

- 1. മരട്
- 2. കുമ്പളം

വാല്യം 75

മുളന്തുരുത്തി ബ്ലോക്ക്

(എറണാകുളം ജില്ല)

- 1. ഉദയംപേരൂർ
- 2. മുളന്തുരുത്തി
- 3. തിരുവാങ്കുളം
- 4. ചോറ്റാനിക്കര
- 5. എടക്കാട്ടുവയൽ
- 6. ആമ്പല്ലൂർ

വാല്യം 76

വടവുകോട് ബ്ലോക്ക്

(എറണാകുളം ജില്ല)

- 1. പുതൂക്ക
- 2. തിരുവാണിയൂർ
- 3. വടവുകോട് പുത്തൻകുരിശ്
- 4. മഴുവന്നൂർ
- 5. ഐക്കരനാട്
- 6. കുന്നത്തുനാട്

വാല്യം 77

കോതമംഗലം ബ്ലോക്ക്

(എറണാകുളം ജില്ല)

- 1. പൈങ്ങോട്ടൂർ
- 2. നെല്ലിക്കുഴി
- 3. പിണ്ടിമന
- 4. കോട്ടപ്പടി
- 5. കവളങ്ങാട്
- 6. വാരപ്പെട്ടി
- 7. കീരമ്പാറ
- 8. പോത്താനിക്കാട്
- 9. പല്ലാരിമംഗലം

വാല്യം 78

പാമ്പാക്കുട ബ്ലോക്ക്

(എറണാകുളം ജില്ല)

- 1. ഇലഞ്ഞി
- 2. പിറവം
- 3. തിരുമാറാടി
- 4. കുത്താട്ടുകുളം
- 5. പാലക്കുഴ
- 6. മണീട്
- 7. പാമ്പാക്കുട
- 8. രാമമംഗലം

വാല്യം 79

പാറക്കടവ് ബ്ലോക്ക്

(എറണാകുളം ജില്ല)

- 1. പുത്തൻവേലിക്കര
- 2. ചെങ്ങമനാട്
- 3. നെടുമ്പാശ്ശേരി
- 4. പാറക്കടവ്
- 5. കുന്നുകര

വാല്യം 80

മുവാറ്റുപുഴ ബ്ലോക്ക്

(എറണാകുളം ജില്ല)

- 1. ആവോലി
- 2. ആരക്കുഴ
- 3. വാളകം
- 4. പായിപ്ര
- 5. കല്ലൂർക്കാട്
- 6. അയവന
- 7. മഞ്ഞളൂർ
- 8. മാറാടി

വാല്യം 81

ചാവക്കാട് ബ്ലോക്ക്

(തൃശ്ശൂർ ജില്ല)

- 1. കടപ്പുറം
- 2. ഒരൂമനയൂർ
- 3. പൂക്കോട്
- 4. പുനയൂർ
- 5. പുനയൂർകുളം
- 6. തൈക്കാട്
- 7. വടക്കേക്കാട്

വാല്യം 82

ചൊവ്വന്നൂർ ബ്ലോക്ക്

(തൃശ്ശൂർ ജില്ല)

- 1. ആർത്താറ്റ്
- 2. ചുണ്ടൽ
- 3. ചൊവ്വന്നൂർ
- 4. കടവല്ലൂർ
- 5. കണ്ടാണശ്ശേരി
- 6. കട്ടകമ്പൽ
- 7. പോർക്കുളം

വാല്യം 83

വടക്കാഞ്ചേരി ബ്ലോക്ക്

(തൃശ്ശൂർ ജില്ല)

- 1. ദേശമംഗലം
- 2. എരുമപ്പെട്ടി
- 3. കടങ്ങാട്
- 4. മുണ്ടത്തിക്കോട്
- 5. മുളളൂർക്കര
- 6. തെക്കുംകര
- 7. വരവൂർ
- 8. വേലൂർ
- 9. വടക്കാഞ്ചേരി

വാല്യം 84

പഴയന്നൂർ ബ്ലോക്ക്

(തൃശ്ശൂർ ജില്ല)

- 1. ചേലക്കര
- 2. വള്ളത്തോൾനഗർ
- 3. കൊണ്ടാഴി
- 4. പാഞ്ഞാൾ
- 5. പഴയന്നൂർ
- 6. തിരുവിലാമല



വാല്യം 85

ഒല്ലൂക്കര ബ്ലോക്ക്

(തൃശ്ശൂർ ജില്ല)

- 1. കോലഴി
- 2. മാടക്കത്തറ
- 3. നടത്തറ
- 4. ഒല്ലൂക്കര
- 5. പാണഞ്ചേരി
- 6. പുത്തൂർ
- 7. വിൽവട്ടം

വാല്യം 86

പുഴക്കര ബ്ലോക്ക്

(തൃശ്ശൂർ ജില്ല)

- 1. അടാട്ട്
- 2. അരിമ്പൂർ
- 3. അവമ്പൂർ
- 4. അയ്യന്തോൾ
- 5. കൈപ്പറമ്പ്
- 6. മുളങ്കുന്നത്തുകാവ്(കിളിക്കുന്നൂർ)
- 7. തോളൂർ

വാല്യം 87

മൂല്ലശ്ശേരി ബ്ലോക്ക്

(തൃശ്ശൂർ ജില്ല)

- 1. എളവള്ളി
- 2. മൂല്ലശ്ശേരി
- 3. പാവറട്ടി
- 4. വെങ്കിടങ്ങ

വാല്യം 88

തളിക്കുളം ബ്ലോക്ക്

(തൃശ്ശൂർ ജില്ല)

- 1. ഏങ്ങങ്ങിയൂർ
- 2. വാടാനാപ്പിള്ളി
- 3. തളിക്കുളം
- 4. നാട്ടിക
- 5. വലപ്പാട്

വാല്യം 89

അന്തിക്കാട് ബ്ലോക്ക്

(തൃശ്ശൂർ ജില്ല)

- 1. അന്തിക്കാട്
- 2. താന്നൂം
- 3. ചാഴൂർ
- 4. മണലൂർ

വാല്യം 90

ചേർപ്പ് ബ്ലോക്ക്

(തൃശ്ശൂർ ജില്ല)

- 1. ആവിണിശ്ശേരി
- 2. ചേർപ്പ്
- 3. കുർക്കഞ്ചേരി
- 4. ഒല്ലൂർ
- 5. പാറളം
- 6. വല്ലച്ചിറ

വാല്യം 91

കൊടകര ബ്ലോക്ക്

(തൃശ്ശൂർ ജില്ല)

- 1. അളഗപ്പാനഗർ
- 2. കൊടകര
- 3. മറ്റത്തൂർ
- 4. നെമ്പണിക്കര
- 5. പുതുക്കാട്
- 6. ത്രിക്കൂർ
- 7. വരന്തരപ്പിള്ളി

വാല്യം 92

ഇരിങ്ങാലക്കുട ബ്ലോക്ക്

(തൃശ്ശൂർ ജില്ല)

- 1. കാറളം
- 2. കാട്ടൂർ
- 3. മുരിയാട്
- 4. പറപ്പിക്കര
- 5. പൊറത്തിശ്ശേരി

വാല്യം 93

വെള്ളാങ്ങല്ലൂർ ബ്ലോക്ക്

(തൃശ്ശൂർ ജില്ല)

- 1. പടിയൂർ
- 2. പുമംഗലം
- 3. പുത്തൻചിറ
- 4. വെള്ളാങ്ങല്ലൂർ
- 5. വേളൂക്കര

വാല്യം 94

മതിലകം ബ്ലോക്ക്

(തൃശ്ശൂർ ജില്ല)

- 1. എടത്തിരുത്തി
- 2. കൈപ്പമംഗലം
- 3. മതിലകം
- 4. പെരിഞ്ഞനം
- 5. ശ്രീനാരായണപുരം

വാല്യം 95

കൊടുങ്ങല്ലൂർ ബ്ലോക്ക്

(തൃശ്ശൂർ ജില്ല)

- 1. എടവിലങ്ങ
- 2. എറിയാട്
- 3. മേത്തല

വാല്യം 96

മാള ബ്ലോക്ക്

(തൃശ്ശൂർ ജില്ല)

- 1. ആളൂർ
- 2. അന്നമനട
- 3. കൂഴൂർ
- 4. മാള
- 5. പൊയ്യ

വാല്യം 97

ചാലക്കുടി ബ്ലോക്ക്

(തൃശ്ശൂർ ജില്ല)

- 1. കാടുകുറ്റി
- 2. കോടശ്ശേരി
- 3. കൊരട്ടി
- 4. മേലൂർ
- 5. പരിയാരം
- 6. അതിരപ്പിള്ളി

വാല്യം 98

തൃത്താല ബ്ലോക്ക്

(പാലക്കാട് ജില്ല)

- 1. ആനക്കര
- 2. ചാലിശ്ശേരി
- 3. കപ്പൂർ
- 4. നാഗലശ്ശേരി
- 5. പട്ടിത്തറ
- 6. തിരുമീറ്റക്കോട്
- 7. തൃത്താല

വാല്യം 99

പട്ടാമ്പി ബ്ലോക്ക്

(പാലക്കാട് ജില്ല)

- 1. കൊപ്പം
- 2. കുലുക്കല്ലൂർ
- 3. മുതുമല
- 4. നെല്ലായ
- 5. ഓങ്ങല്ലൂർ
- 6. പട്ടാമ്പി
- 7. പരുതൂർ
- 8. തിരുവേഗപുരം
- 9. വല്ലപ്പുഴ
- 10. വിളയൂർ

ഒറ്റപ്പാലം ബ്ലോക്ക്

(പാലക്കാട് ജില്ല)

- 1. അമ്പലപ്പാറ
- 2. അനങ്ങനടി
- 3. ചളവറ
- 4. ലക്കിടിപേരൂർ
- 5. വാണിയംകുളം

ശ്രീകൃഷ്ണപുരം ബ്ലോക്ക്

(പാലക്കാട് ജില്ല)

- 1. ചെർപ്പശ്ശേരി
- 2. കടമ്പഴിപ്പുറം
- 3. കരിമ്പുഴ
- 4. പൂക്കോട്ടുകാവ്
- 5. ശ്രീകൃഷ്ണപുരം
- 6. തൃക്കടീരി
- 7. വെള്ളിനേഴി

മണ്ണാർക്കാട് ബ്ലോക്ക്

(പാലക്കാട് ജില്ല)

- 1. അലനല്ലൂർ
- 2. കാരാക്കുറിശ്ശി
- 3. കരിമ്പ
- 4. കോട്ടോപ്പാടം
- 5. കുമരംപുത്തൂർ
- 6. കാഞ്ഞിരപ്പുഴ
- 7. മണ്ണാർക്കാട്
- 8. തച്ചനാട്ടുകര
- 9. തച്ചമ്പാറ

അട്ടപ്പാടി ബ്ലോക്ക്

(പാലക്കാട് ജില്ല)

- 1. അഗളി
- 2. പുതൂർ
- 3. ഷോളയാർ

പാലക്കാട് ബ്ലോക്ക്

(പാലക്കാട് ജില്ല)

- 1. കൊടുമ്പ്
- 2. കേരളശ്ശേരി
- 3. കോങ്ങാട്
- 4. മങ്കര
- 5. മണ്ണൂർ
- 6. മുണ്ടൂർ
- 7. പറളി
- 8. പിരാമ്പിരി

കുഴൽമനം ബ്ലോക്ക്

(പാലക്കാട് ജില്ല)

- 1. കോട്ടായി
- 2. കുത്തന്നൂർ
- 3. കുഴൽമനം
- 4. മാത്തൂർ
- 5. പെരിങ്ങോട്ടുകുറിശ്ശി
- 6. തേക്കുറിശ്ശി
- 7. കണ്ണാടി

ചിറ്റൂർ ബ്ലോക്ക്

(പാലക്കാട് ജില്ല)

- 1. എരുത്തോപതി
- 2. കൊഴിഞ്ഞാനാറ
- 3. നല്ലേപ്പിള്ളി
- 4. പട്ടഞ്ചേരി
- 5. പെരുമാട്ടി
- 6. വടകരപതി

കൊല്ലങ്കോട് ബ്ലോക്ക്

(പാലക്കാട് ജില്ല)

- 1. കൊല്ലങ്കോട്
- 2. കൊടുവായൂർ
- 3. മുതലമട
- 4. പുതുനഗരം
- 5. വടവന്നൂർ

നെന്മാറ ബ്ലോക്ക്

(പാലക്കാട് ജില്ല)

- 1. അയിലൂർ
- 2. മേലാർകോട്
- 3. നെല്ലിയാപതി
- 4. എലവഞ്ചേരി
- 5. നെന്മാറ
- 6. പല്ലശ്ശന

ആലത്തൂർ ബ്ലോക്ക്

(പാലക്കാട് ജില്ല)

- 1. ആലത്തൂർ
- 2. എരിമയൂർ
- 3. കാവശ്ശേരി
- 4. കിഴക്കഞ്ചേരി
- 5. പുതുക്കോട്
- 6. തരൂർ
- 7. വണ്ടാഴി
- 8. വടക്കഞ്ചേരി
- 9. കണ്ണമ്പ്ര

മലമ്പുഴ ബ്ലോക്ക്

(പാലക്കാട് ജില്ല)

- 1. മലമ്പുഴ
- 2. അകത്തേത്തറ
- 3. പുതുപ്പരിയാരം
- 4. മരുതറോഡ്
- 5. എലപ്പള്ളി
- 6. പൊൽപ്പള്ളി
- 7. പുതുശ്ശേരി
- 8. പെരുവെമ്പ്

നിലമ്പൂർ ബ്ലോക്ക്

(മലപ്പുറം ജില്ല)

- 1. നിലമ്പൂർ
- 2. അമരമ്പലം
- 3. ചാലിയാർ
- 4. ചുങ്കത്തറ
- 5. കരുളായി
- 6. മുത്തോടം
- 7. വഴിക്കടവ്
- 8. എടക്കര
- 9. കാളിക്കാവ്

കൊണ്ടോട്ടി ബ്ലോക്ക്

(മലപ്പുറം ജില്ല)

- 1. ചേലേമ്പ്ര
- 2. ചെറുകാവ്
- 3. കൊണ്ടോട്ടി
- 4. പള്ളിക്കൽ
- 5. വാഴയൂർ
- 6. വാഴക്കാട്
- 7. പുളിക്കൽ
- 8. നെടിയിരുപ്പ്

വണ്ടൂർ ബ്ലോക്ക്

(മലപ്പുറം ജില്ല)

- 1. മമ്പാട്
- 2. കരുവാരക്കുണ്ട്
- 3. പാണ്ടിക്കാട്
- 4. എടവണ്ണ
- 5. പോരൂർ
- 6. തൃക്കലങ്ങോട്
- 7. തിരുവാലി
- 8. തുവ്വൂർ
- 9. വണ്ടൂർ

വാല്യം 114

**അരിക്കോട് ബ്ലോക്ക്**

(മലപ്പുറം ജില്ല)

- 1. ഊർങ്ങാട്ടിരി
- 2. കാവന്നൂർ
- 3. കീഴ്പറമ്പ്
- 4. പുൽപ്പറ്റ
- 5. ചിക്കോട്
- 6. അരിക്കോട്
- 7. കുഴിമണ്ണ

വാല്യം 115

**മലപ്പുറം ബ്ലോക്ക്**

(മലപ്പുറം ജില്ല)

- 1. കോട്ടക്കൽ
- 2. ആനക്കയം
- 3. മൊറയൂർ
- 4. ഊരകം
- 5. പൊന്തള
- 6. പൂക്കോട്ടൂർ

വാല്യം 116

**പെരിന്തൽമണ്ണ ബ്ലോക്ക്**

(മലപ്പുറം ജില്ല)

- 1. ആലിപ്പുറമ്പ്
- 2. എടപ്പറ്റ
- 3. ഏലംകുളം
- 4. മേലാറ്റൂർ
- 5. കീഴാറ്റൂർ
- 6. താഴേക്കോട്
- 7. വെട്ടത്തൂർ

വാല്യം 117

**മങ്കട ബ്ലോക്ക്**

(മലപ്പുറം ജില്ല)

- 1. കുറുവ
- 2. മങ്കട
- 3. മക്കരപ്പുറമ്പ്
- 4. പുലാമന്തോൾ
- 5. മുർക്കനാട്
- 6. കുട്ടിലങ്ങാടി
- 7. പുഴക്കാട്ടിരി
- 8. കൊഡൂർ
- 9. അങ്ങാടിപ്പുറം

വാല്യം 118

**കുറ്റിപ്പുറം ബ്ലോക്ക്**

(മലപ്പുറം ജില്ല)

- 1. ആതവനാട്
- 2. എടയൂർ
- 3. ഇരിമ്പിളിയം
- 4. മാറാക്കര
- 5. കുറ്റിപ്പുറം
- 6. വളാഞ്ചേരി

വാല്യം 119

**വേങ്ങര ബ്ലോക്ക്**

(മലപ്പുറം ജില്ല)

- 1. എ.ആർ.നഗർ
- 2. എടരിക്കോട്
- 3. ഒതുക്കുങ്ങൽ
- 4. പറപ്പൂർ
- 5. തെന്നല
- 6. വേങ്ങര

വാല്യം 120

**തിരൂരങ്ങാടി ബ്ലോക്ക്**

(മലപ്പുറം ജില്ല)

- 1. തിരൂരങ്ങാടി
- 2. തേഞ്ഞിപ്പലം
- 3. പരപ്പനങ്ങാടി
- 4. വള്ളിക്കുന്ന്
- 5. മുനിയൂർ
- 6. നന്നമ്പ്ര

വാല്യം 121

**താനൂർ ബ്ലോക്ക്**

(മലപ്പുറം ജില്ല)

- 1. ചെറിയമുണ്ടം
- 2. കൽപകഞ്ചേരി
- 3. ഒഴൂർ
- 4. താനാളൂർ
- 5. വളവന്നൂർ
- 6. താനൂർ
- 7. പൊന്മുണ്ടം

വാല്യം 122

**തിരൂർ ബ്ലോക്ക്**

(മലപ്പുറം ജില്ല)

- 1. പുറത്തൂർ
- 2. തലക്കാട്
- 3. തൃപ്രങ്ങോട്
- 4. വെട്ടം
- 5. തിരുനാവായ

വാല്യം 123

**പൊന്നാനി ബ്ലോക്ക്**

(മലപ്പുറം ജില്ല)

- 1. ഈഴുവത്തിരുത്തി
- 2. തവന്നൂർ
- 3. വട്ടംകുളം
- 4. എടപ്പാൾ

വാല്യം 124

**പെരുമ്പടപ്പ് ബ്ലോക്ക്**

(മലപ്പുറം ജില്ല)

- 1. ആലങ്കോട്
- 2. മാറഞ്ചേരി
- 3. നന്നമുക്ക്
- 4. പെരുമ്പടപ്പ്
- 5. വെളിയംകോട്

വാല്യം 125

**വടകര ബ്ലോക്ക്**

(കോഴിക്കോട് ജില്ല)

- 1. അഴിയൂർ
- 2. ചോറോട്
- 3. ഏറാമല
- 4. ഒഞ്ചിയം

വാല്യം 126

**തൂണേരി ബ്ലോക്ക്**

(കോഴിക്കോട് ജില്ല)

- 1. ചെക്യാട്
- 2. എടച്ചേരി
- 3. പുറമേരി
- 4. തൂണേരി
- 5. വളയം
- 6. വാണിമേൽ

വാല്യം 127

**കുന്നൂമ്മൽ ബ്ലോക്ക്**

(കോഴിക്കോട് ജില്ല)

- 1. കുന്നൂമ്മൽ
- 2. നാദാപുരം
- 3. കായക്കൊടി
- 4. കാവിലുമ്പാറ
- 5. കുറ്റാടി
- 6. മരുതോങ്കര
- 7. വേളം
- 8. നരിപ്പറ്റ

വാല്യം 128

**തോടന്നൂർ ബ്ലോക്ക്**

(കോഴിക്കോട് ജില്ല)

- 1. ആയഞ്ചേരി
- 2. വില്യാപ്പള്ളി
- 3. മണിയൂർ
- 4. തിരുവള്ളൂർ

വാല്യം 129

**മേലടി ബ്ലോക്ക്**

(കോഴിക്കോട് ജില്ല)

- 1. തുറയൂർ
- 2. കീഴരിയൂർ
- 3. തിക്കോടി
- 4. പയ്യോളി
- 5. മേപ്പയൂർ

വാല്യം 130

**പേരാമ്പ്ര ബ്ലോക്ക്**

(കോഴിക്കോട് ജില്ല)

- 1. ചെറുവണ്ണൂർ
- 2. നൊച്ചാട്
- 3. ചങ്ങരോത്ത്
- 4. കായണ്ണ
- 5. കൂത്താളി
- 6. പേരാമ്പ്ര
- 7. ചക്കിട്ടപ്പാറ

വാല്യം 131

**ബാലുശ്ശേരി ബ്ലോക്ക്**

(കോഴിക്കോട് ജില്ല)

- 1. ബാലുശ്ശേരി
- 2. നടുവണ്ണൂർ
- 3. അത്തോളി
- 4. ഉള്ളിയേരി
- 5. കോട്ടൂർ
- 6. ഉണ്ണിക്കുളം
- 7. പനങ്ങാട്
- 8. കുരാച്ചുണ്ട്

വാല്യം 132

**പന്തലായിനി ബ്ലോക്ക്**

(കോഴിക്കോട് ജില്ല)

- 1. ചേമഞ്ചേരി
- 2. അരിക്കുളം
- 3. മുടാടി
- 4. ചെങ്ങോട്ടുകാവ്

വാല്യം 133

**ചേളന്നൂർ ബ്ലോക്ക്**

(കോഴിക്കോട് ജില്ല)

- 1. കക്കോടി
- 2. ചേളന്നൂർ
- 3. കാക്കൂർ
- 4. നമ്പിണ്ട
- 5. നരിക്കൂനി
- 6. എലത്തൂർ
- 7. തലക്കുളത്തൂർ

വാല്യം 134

**കൊടുവള്ളി ബ്ലോക്ക്**

(കോഴിക്കോട് ജില്ല)

- 1. തിരുവമ്പാടി
- 2. കൂടരഞ്ഞി
- 3. കീഴക്കോത്ത്
- 4. മടവൂർ
- 5. കൊടുവള്ളി
- 6. പുതുപ്പാടി
- 7. താമരശ്ശേരി
- 8. ഓമശ്ശേരി

വാല്യം 135

**കുന്നമംഗലം ബ്ലോക്ക്**

(കോഴിക്കോട് ജില്ല)

- 1. കൊടിയത്തൂർ
- 2. കുരുവട്ടൂർ
- 3. മാവൂർ
- 4. കാരശ്ശേരി
- 5. കുന്നമംഗലം
- 6. ചാത്തമംഗലം
- 7. മുക്കം
- 8. കോടഞ്ചേരി
- 9. പെരുവയൽ

വാല്യം 136

**കോഴിക്കോട് ബ്ലോക്ക്**

(കോഴിക്കോട് ജില്ല)

- 1. കടലുണ്ടി
- 2. രാമനാട്ടുകര
- 3. ചെറുവണ്ണൂർനല്ലൂർ
- 4. ബേപ്പൂർ
- 5. ഫറോക്ക്
- 6. ഒളവണ്ണ

വാല്യം 137

12

**മാനന്തവാടി ബ്ലോക്ക്**

(വയനാട് ജില്ല)

- 1. മാനന്തവാടി
- 2. വെള്ളമുണ്ട
- 3. തിരുനെല്ലി
- 4. തൊണ്ടർനാട്
- 5. എടവക
- 6. തവിഞ്ഞാൽ
- 7. പനമരം

വാല്യം 138

**സുൽത്താൻ ബത്തേരി ബ്ലോക്ക്**

(വയനാട് ജില്ല)

- 1. മീനങ്ങാടി
- 2. നെയ്യേനി
- 3. അമ്പലവയൽ
- 4. പുതാടി
- 5. സുൽത്താൻബത്തേരി
- 6. നൂൽപുഴ
- 7. മുളളൻകൊല്ലി
- 8. പുൽപള്ളി

വാല്യം 139

**കൽപറ്റ ബ്ലോക്ക്**

(വയനാട് ജില്ല)

- 1. കോട്ടത്തറ
- 2. വേങ്ങപ്പള്ളി
- 3. വൈത്തിരി
- 4. മുട്ടിൽ
- 5. പൊഴുതന
- 6. തരിയോട്
- 7. പടിഞ്ഞാറെത്തറ
- 8. മേപ്പാടി
- 9. കണിയാമ്പറ്റ

വാല്യം 140

**പയ്യന്നൂർ ബ്ലോക്ക്**

(കണ്ണൂർ ജില്ല)

- 1. ചെറുതാഴം
- 2. ഏഴോം
- 3. കുഞ്ഞിമംഗലം
- 4. മാടായി
- 5. മാട്ടൂർ
- 6. രാമത്തളി
- 7. കടന്നപ്പള്ളിപാണാപുഴ
- 8. കരിവെള്ളൂർ പെരളം
- 9. കാക്കോൽ ആലപ്പടമ്പ
- 10. എരമംകുറ്റൂർ
- 11. പെരിങ്ങോം വയക്കര

തളിപ്പറമ്പ് ബ്ലോക്ക്

(കണ്ണൂർ ജില്ല)

- 1. പട്ടുവം
- 2. ചെറുകുന്ന്
- 3. കല്യാശേരി
- 4. കണ്ണപുരം
- 5. പാപ്പിനിശ്ശേരി
- 6. ചെങ്ങളായി
- 7. കുറുമാത്തൂർ
- 8. പരിയാരം
- 9. ആത്തൂർ
- 10. നാനാത്ത്
- 11. ചപ്പാരപ്പടവ്
- 12. നടുവിൽ
- 13. ഉദയഗിരി
- 14. ആലക്കോട്

ഇരിക്കൂർ ബ്ലോക്ക്

(കണ്ണൂർ ജില്ല)

- 1. ഇരിക്കൂർ
- 2. ഏരുവശ്ശി
- 3. മലപ്പട്ടം
- 4. പയ്യാവൂർ
- 5. കൊളച്ചേരി
- 6. കുറ്റാട്ടൂർ
- 7. മയ്യിൽ
- 8. ശ്രീകണ്ഠാപുരം
- 9. പടിയൂർ-കല്യാട്

കണ്ണൂർ ബ്ലോക്ക്

(കണ്ണൂർ ജില്ല)

- 1. ചിറക്കൽ
- 2. പള്ളിക്കുന്ന്
- 3. പുഴാതി
- 4. വളപട്ടണം
- 5. അഴീക്കോട്

എടക്കാട് ബ്ലോക്ക്

(കണ്ണൂർ ജില്ല)

- 1. അഞ്ചരക്കണ്ടി
- 2. എടക്കാട്
- 3. എളയാവൂർ
- 4. കടമ്പൂർ
- 5. മുഴപ്പിലങ്ങാട്
- 6. ചേലോറ
- 7. ചെമ്പിലോട്
- 8. മുണ്ടേരി
- 9. പെരളശ്ശേരി

തലശ്ശേരി ബ്ലോക്ക്

(കണ്ണൂർ ജില്ല)

- 1. ധർമ്മടം
- 2. എരഞ്ഞോളി
- 3. കതിരൂർ
- 4. കോട്ടയം
- 5. പിണറായി
- 6. ചൊക്ളി
- 7. കരിയാട്
- 8. പെരിങ്ങളം
- 9. ന്യൂമാഹി
- 10. കോടിയേരി

കുത്തുപറമ്പ് ബ്ലോക്ക്

(കണ്ണൂർ ജില്ല)

- 1. മൊകേരി
- 2. പന്യന്നൂർ
- 3. പാനൂർ
- 4. തൃപ്രങ്ങോട്ടൂർ
- 5. ചിറ്റാരിപ്പറമ്പ്
- 6. കുന്നോത്തുപറമ്പ്
- 7. മാങ്ങാട്ടിടം
- 8. പാട്യം
- 9. വേങ്ങാട്

ഇരിട്ടി ബ്ലോക്ക്

(കണ്ണൂർ ജില്ല)

- 1. ആറളം
- 2. അയ്യൻകുന്ന്
- 3. കീഴല്ലൂർ
- 4. തില്ലങ്കേരി
- 5. കൂടാളി
- 6. പായം
- 7. കീഴൂർ-ചാവശ്ശേരി
- 8. മട്ടന്നൂർ

പേരാവൂർ ബ്ലോക്ക്

(കണ്ണൂർ ജില്ല)

- 1. കാണിച്ചാർ
- 2. കേളകം
- 3. കൊട്ടിയൂർ
- 4. മുഴക്കുന്ന്
- 5. കോളയാട്
- 6. മാലൂർ
- 7. പേരാവൂർ

13

മഞ്ചേശ്വരം ബ്ലോക്ക്

(കാസർഗോഡ് ജില്ല)

- 1. ബേളൂർ
- 2. കുംപഡച്ചെ
- 3. മംഗൽപാടി
- 4. വോർക്കാടി
- 5. പുതിഗെ
- 6. മീഞ്ച
- 7. മഞ്ചേശ്വരം
- 8. കുന്ദള
- 9. പൈവളികെ
- 10. എന്മകുള
- 11. ബദിയടുക്ക

കാസർഗോഡ് ബ്ലോക്ക്

(കാസർഗോഡ് ജില്ല)

- 1. കരാഡ്ക
- 2. മുളിയാർ
- 3. ദേലംപാടി
- 4. ചെങ്കള
- 5. ചെമ്മനാട്
- 6. ബേഡഡൂക്ക
- 7. മറ്റൂർ
- 8. മൊഗ്രാൽപുത്തൂർ

കാഞ്ഞങ്ങാട് ബ്ലോക്ക്

(കാസർഗോഡ് ജില്ല)

- 1. ഉദുമ
- 2. അജാനൂർ
- 3. ബളാൽ
- 4. കോടംബേളൂർ
- 5. മടിക്കൈ
- 6. പള്ളിക്കര
- 7. പനത്തടി
- 8. പുല്ലൂർപെരിയ

നീലേശ്വരം ബ്ലോക്ക്

(കാസർഗോഡ് ജില്ല)

- 1. ചെറുവത്തൂർ
- 2. കയ്യൂർ-ചീമേനി
- 3. നീലേശ്വരം
- 4. ഇൗസ്റ്റ് എളേരി
- 5. പിലിക്കോട്
- 6. വെസ്റ്റ് എളേരി
- 7. തൃക്കരിപ്പൂർ
- 8. കിനാനൂർ കരിന്തളം
- 9. പടന്ന
- 10. വലിയപറമ്പ്

## നഗരസഭകൾ

വാല്യം 153

### തിരുവനന്തപുരം ജില്ല

1. തിരുവനന്തപുരം
2. നെയ്യാറ്റിൻകര
3. നെടുമങ്ങാട്
4. ആറ്റിങ്ങൽ
5. വർക്കല

വാല്യം 154

### കൊല്ലം ജില്ല

1. കൊല്ലം
2. പുനലൂർ
3. പരവൂർ

വാല്യം 155

### പത്തനംതിട്ട ജില്ല

1. പത്തനംതിട്ട
2. തിരുവല്ല
3. അടൂർ

വാല്യം 156

### ആലപ്പുഴ ജില്ല

1. ആലപ്പുഴ
2. കായംകുളം
3. ചേർത്തല
4. മാവേലിക്കര
5. ചെങ്ങന്നൂർ

വാല്യം 157

### കോട്ടയം ജില്ല

1. കോട്ടയം
2. ചങ്ങനാശ്ശേരി
3. വൈക്കം
4. പാല

വാല്യം 158

### ഇടുക്കി ജില്ല

1. തൊടുപുഴ

വാല്യം 159

### എറണാകുളം ജില്ല

1. കൊച്ചി
2. ആലുവ
3. പെരുമ്പാവൂർ
4. നോർത്ത് പരവൂർ
5. തൃപ്പൂണിത്തുറ
6. അങ്കമാലി
7. കോതമംഗലം
8. കളമശ്ശേരി

വാല്യം 160

### തൃശ്ശൂർ ജില്ല

1. തൃശ്ശൂർ
2. കുന്നംകുളം
3. ഇരിങ്ങാലക്കുട
4. ചാലക്കുടി
5. കൊടുങ്ങല്ലൂർ
6. ചാവക്കാട്
7. ഗുരുവായൂർ

വാല്യം 161

### പാലക്കാട് ജില്ല

1. പാലക്കാട്
2. ചിറ്റൂർ തത്തമംഗലം
3. ഷൊർണ്ണൂർ
4. ഒറ്റപ്പാലം

വാല്യം 162

### മലപ്പുറം ജില്ല

1. മലപ്പുറം
2. തിരൂർ
3. മഞ്ചേരി
4. പൊന്നാനി
5. പെരിന്തൽമണ്ണ

വാല്യം 163

### കോഴിക്കോട് ജില്ല

1. കോഴിക്കോട്
2. കൊയിലാണ്ടി
3. വടകര

വാല്യം 164

### വയനാട് ജില്ല

1. കൽപ്പറ്റ

വാല്യം 165

### കണ്ണൂർ ജില്ല

1. കണ്ണൂർ
2. തലശ്ശേരി
3. പയ്യന്നൂർ
4. കുത്തുപറമ്പ്
5. തളിപറമ്പ്
6. മട്ടന്നൂർ

വാല്യം 166

### കാസർഗോഡ് ജില്ല

1. കാസർഗോഡ്
2. കാഞ്ഞങ്ങാട്

സമഗ്ര വികസന രേഖ  
അഗതി ശ്രാമ പഞ്ചായത്ത്

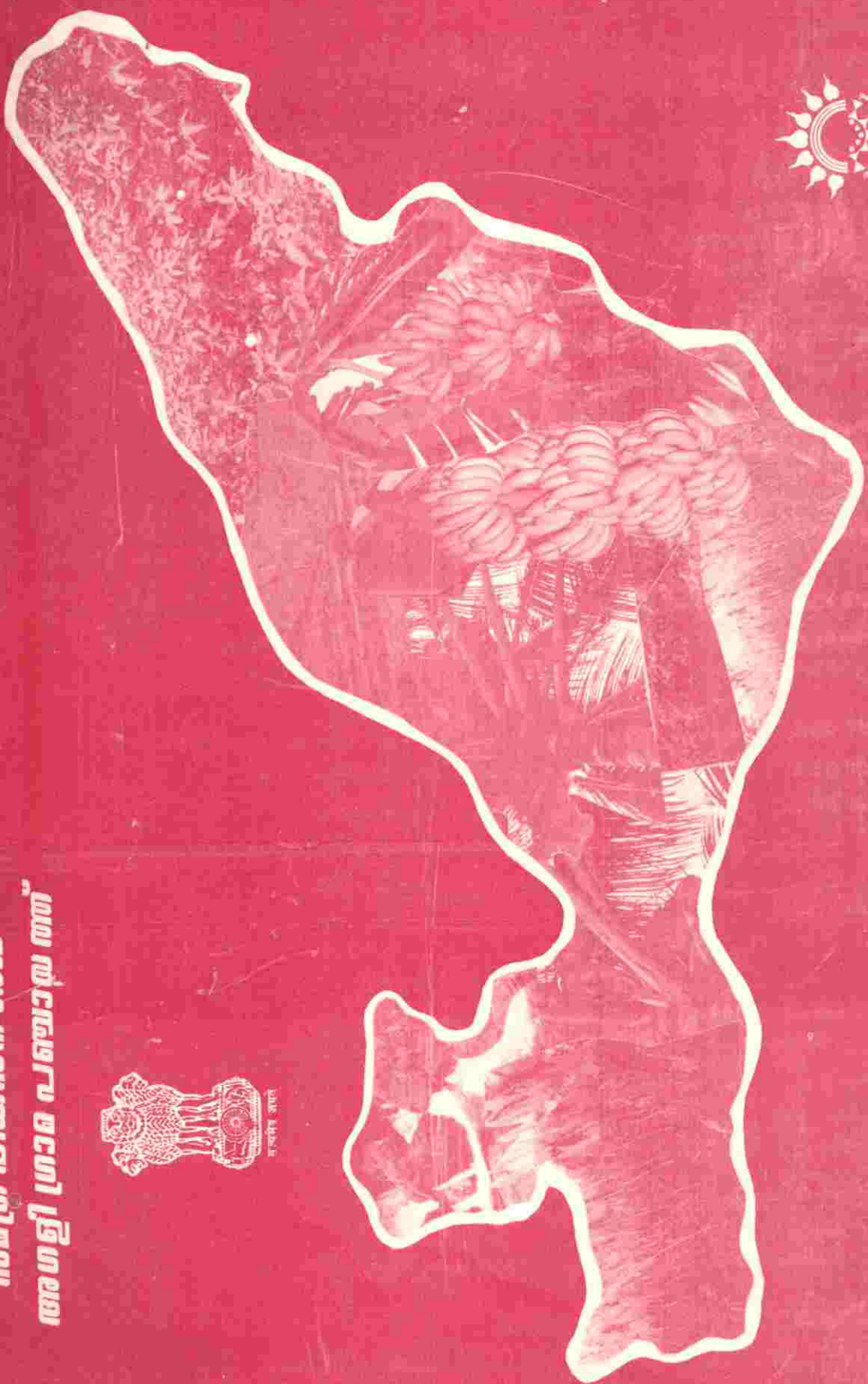
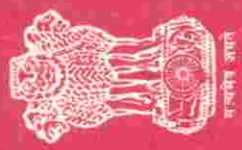





ബന്ധം പദ്ധതി ജനകീയ പദ്ധതി  
അഗളി ഗ്രാമപഞ്ചായത്ത്

ഗ്രാമ പഞ്ചായത്ത് വികസന സെമിനാർ  
സമഗ്ര വികസനരേഖ

അഗളി ഗ്രാമപഞ്ചായത്ത് ഭരണസമിതി അംഗങ്ങൾ

പേര്

വാർഡ് നമ്പർ

|                        |    |                      |
|------------------------|----|----------------------|
| 1. കെ. ചെല്ലൻ          | 1  | എസ്.ടി. സംവരണം       |
| 2. എൻ. സുലൈമാൻ         | 2  | ജനറൽ                 |
| 3. എസ്.കെ. ബാലകൃഷ്ണൻ   | 3  | എസ്.സി. സംവരണം       |
| 4. ആർ. ഗോപാലൻ          | 4  | ജനറൽ                 |
| 5. ഇ. ജെ. ആൻറണി        | 5  | ജനറൽ                 |
| 6. റോസ്ലി മാത്യു       | 6  | വനിതാസംവരണം          |
| 7. കെ. ആർ. രവിന്ദ്രാസ് | 7  | ജനറൽ                 |
| 8. വിജയസുധ             | 8  | എസ്.ടി. വനിതാ സംവരണം |
| 9. ലീലാദാസ്            | 9  | വനിതാ സംവരണം         |
| 10. കെ. മല്ലൻ          | 10 | എസ്. ടി. സംവരണം      |
| 11. രുഗ്മിണി രാജൻ      | 11 | വനിതാ സംവരണം         |
| 12. സരളാസുന്ദരൻ        | 12 | എസ്.ടി. വനിതാസംവരണം  |
| 13. എം. ഐ. ജോർജ്ജ്     | 13 | ജനറൽ                 |

കേരള വികസന പരിഷ്കരണ കമ്മിറ്റി

മുഖ്യമന്ത്രിയുടെ ഉദ്യോഗസ്ഥന്മാർക്ക്

മുഖ്യമന്ത്രിയുടെ ഉദ്യോഗസ്ഥന്മാർക്ക്

# സമർപ്പണം

കേരള വികസന പരിഷ്കരണ കമ്മിറ്റി

കേരള വികസന പരിഷ്കരണ കമ്മിറ്റി

കേരള വികസന പരിഷ്കരണ കമ്മിറ്റി

കേരള വികസന പരിഷ്കരണ കമ്മിറ്റി

കേരള വികസന പരിഷ്കരണ കമ്മിറ്റി

കേരള വികസന പരിഷ്കരണ കമ്മിറ്റി

നാടിന്റെ നന്മക്കായ് ഫലേച്ഛകൂടാതെ പ്രവർത്തിച്ച് ജീവച്ഛവമായപ്പോൾ ചേരിപ്രദേശത്തേക്ക് തള്ളപ്പെട്ടവനും തങ്ങളുടെ അധ്വാനശേഷി തുച്ഛവിലക്കു വിറ്റ് ജീവിക്കുന്ന തൊഴിലാളികളും മണ്ണിനെ പൊന്നാക്കി മാറ്റുന്ന കർഷകരും ഉൾപ്പെട്ട പഞ്ചായത്തു നിവാസികളുടെ കരുത്തുറ്റ സംഘ ശക്തിക്കുമുന്നിൽ ഈ ഉത്തരവാദിത്വം നിറവേറ്റാനുള്ള നിങ്ങളുടെ ശക്തിയിൽ ഉള്ള ഉത്തമവിശ്വാസത്തോടെ അഗളി ഗ്രാമപഞ്ചായത്തിന്റെ ഈ സമഗ്ര വികസന രേഖ സമർപ്പിക്കുന്നു.

### പഞ്ചായത്ത് പൊതുവിവരം

|                                |   |            |             |
|--------------------------------|---|------------|-------------|
| പഞ്ചായത്തിന്റെ പേര്            | അഗളി ഗ്രാമപഞ്ചായത്ത്  |            |             |
| ഉൾപ്പെടുന്ന വില്ലേജ്           | അഗളി, കള്ളമല.   |            |             |
| ബ്ലോക്കുപഞ്ചായത്ത്             | ആട്ടപ്പാടി  |            |             |
| അംസബ്ലി മണ്ഡലം                 | മണ്ണാർക്കാട്  |            |             |
| വിസ്തീർണ്ണം                    | 310 ചതുരശ്ര കി.മി   |            |             |
| അതിരുകൾ                        | വടക്ക്: ഭവാനിപ്പുഴ<br>കിഴക്ക്: ശിരുവാണിപ്പുഴ<br>തെക്ക്, പടിഞ്ഞാറ്: മണ്ണാർക്കാടുപഞ്ചായത്ത് |            |             |
|                                | ആകെ. എസ്.സി. എസ്.ടി   |            |             |
| ജനസംഖ്യ:                       | 32738   | 1422       | 9507        |
| പുരുഷന്മാർ                     | 6937  | 730        | 4748        |
| സ്ത്രീ                         | 7082  | 692        | 4759        |
| ജനസാന്ദ്രത                     | 106   |            |             |
| അക്ഷരാഭ്യാസം ഉള്ളവർ            | 19503   | 10479 പുരു | 9024 സ്ത്രീ |
| വാർഡുകൾ                        | 13  |            |             |
| പ്രസിഡണ്ടിന്റെ പേര്            | രുഗ്മിണിരാജൻ  |            |             |
| വൈസ് പ്രസിഡണ്ടിന്റെ പേര്       | രവീന്ദ്രദാസ്  |            |             |
| സ്റ്റാൻറിംഗ് കമ്മിറ്റി ചെയർമാൻ | സുലൈമാൻ. എൻ.  |            |             |

സ്വന്തം രാജ്യത്തിന്റെ നിർമ്മിതിയിൽ തങ്ങൾക്കും ഫലപ്രദമായൊരു പങ്കുണ്ടെന്ന് പരമ ദരിദ്രസുപോലും അനുഭവപ്പെടുന്നൊരു ഭാരതം ഉയർന്ന വർഗ്ഗക്കാരോ താഴ്ന്ന വർഗ്ഗക്കാരോ ഇല്ലാത്തൊരു ഭാരതം. എല്ലാ സമുദായങ്ങളും പരിപൂർണ്ണ രഞ്ജിപ്പിൽ കഴിയുന്നൊരു ഭാരതം കെട്ടിപ്പടുക്കുന്നതിനുവേണ്ടി ഞാൻ പ്രവർത്തിക്കും

മഹാത്മാ ഗാന്ധി

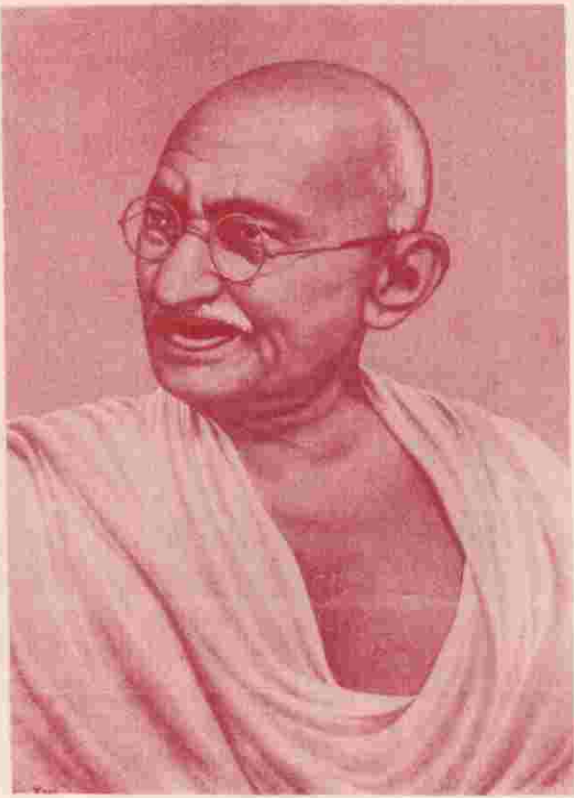

എല്ലാവരുടേയും ആവശ്യങ്ങൾ നിറവേറ്റുന്നതിനുള്ള വിഭവങ്ങൾ പ്രകൃതിയിലുണ്ട്. ആരുടേയും ദുരയെ തൃപ്തിപ്പെടുത്തുവാനുള്ളതൊട്ടില്ലതാനും.

മഹാത്മാ ഗാന്ധി



രാഷ്ട്ര ശിരീഷി

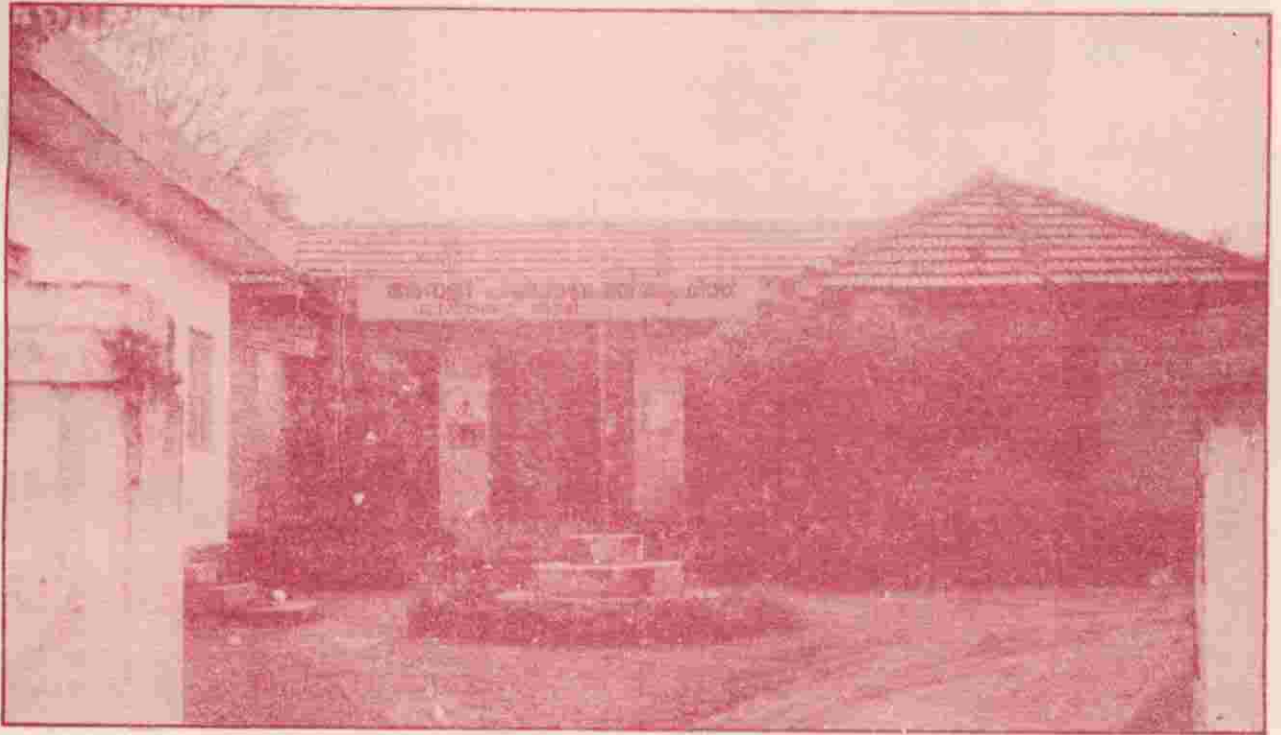



ശ്രീ. ഇ.എം.എസ്.

ആസൂത്രണ ഉപദേശക സമിതി

ചെയർമാൻ



ശ്രീ.ഇ.കെ.നായനാർ

ആസൂത്രണ സമിതി ചെയർമാൻ



ഭരണ സമിതി



ശ്രീമതി. രുചിണിരാജൻ

പഞ്ചായത്ത് പ്രസിഡണ്ട്



ശ്രീ. കെ.ആർ.രവീന്ദ്രാസ്

വൈസ് പ്രസിഡണ്ട്



ശ്രീ. എൻ.സുലൈമാൻ

സ്റ്റാൻഡിംഗ് കമ്മിറ്റി ചെയർമാൻ



ശ്രീ. പി.വി.കരുണാകരൻ

സെക്രട്ടറി



വാർഡ് - 1

കെ.ചെല്ലൻ



വാർഡ് - 3

എസ്.കെ.ബാലകൃഷ്ണൻ



വാർഡ് - 4

ആർ.ഗോപാലൻ



വാർഡ് - 5

ജെ.ആന്റണി



വാർഡ് - 6

റോസിലി മാത്യു



വാർഡ് - 8

വിജയസുധ



വാർഡ് - 9

ലീലാദാസ്



വാർഡ് - 10

എം.മല്ലൻ



വാർഡ് - 12

സരളസുന്ദരൻ



വാർഡ് - 13

എം.ഐ.ജോർജ്ജ്

വിഷയവിവരം

| വിഷയം                              | പേജ് |
|------------------------------------|------|
| 1. ആമുഖം                           | 12   |
| 2. സാമൂഹ്യസാംസ്കാരിക ചരിത്രം       | 15   |
| 3. കൃഷിയും ജലസേചനവും               | 19   |
| 4. മൃഗസംരക്ഷണം                     | 31   |
| 5. വ്യവസായം                        | 42   |
| 6. ഊർജ്ജം                          | 47   |
| 7. ഗതാഗതം                          | 50   |
| 8. വിദ്യാഭ്യാസം                    | 60   |
| 9. പൊതുജനാരോഗ്യം                   | 70   |
| 10. കുടിവെള്ളം                     | 73   |
| 11. പാർപ്പിടം                      | 78   |
| 12. സാമൂഹ്യക്ഷേമം                  | 82   |
| 13. വനിതാ ക്ഷേമം                   | 86   |
| 14. പട്ടിക ജാതി/ പട്ടികവർഗ്ഗക്ഷേമം | 89   |
| 15. സംസ്കാരം                       | 96   |
| 16. സഹകരണം                         | 100  |
| 17. വിഭവസമാഹരണം                    | 110  |
| 18. പൊതുമുനിർദ്ദേശങ്ങൾ             | 115  |
| 19. ഉപസംഹാരം                       | 116  |

**പഞ്ചായത്തിൽ നിന്നുള്ള മറ്റു ജനപ്രതിനിധികൾ:**

**ബ്ലോക്കു പഞ്ചായത്തു മെമ്പർമാർ**

സർവ്വശ്രീ:

- 1. റോസമ്മ സബാസ്റ്റ്യൻ
- 2. കെ.വി. ഇബ്രാഹിം
- 3. പി.സി. ബേബി
- 4. പാപ്പയ്യൻ എം.

**ജില്ലാപഞ്ചായത്തുമെമ്പർ**

ശ്രീ. പി. ചാമി

എം.എൽ. എ.

ശ്രീ. ജോസ് ബേബി

എം.പി:

ശ്രീ. എൻ. എൻ. കൃഷ്ണദാസ്

പ്രസിദ്ധീകരിക്കപ്പെട്ട തീയതി: 2018 ജൂൺ 15

അദ്ധ്യക്ഷൻ: ഡോ. കെ. ജോർജ്ജ്

സെക്രട്ടറി: എ. സി. ജോർജ്ജ്

പ്രസിഡൻ്റ്: ഡോ. കെ. ജോർജ്ജ്

വൈസ് പ്രസിഡൻ്റ്: എ. സി. ജോർജ്ജ്

മെമ്പർമാർ: ഡോ. കെ. ജോർജ്ജ്

മെമ്പർമാർ: എ. സി. ജോർജ്ജ്

മെമ്പർമാർ: ഡോ. കെ. ജോർജ്ജ്

മെമ്പർമാർ: എ. സി. ജോർജ്ജ്

2018

എഡിറ്റിംഗ്

|     |                   |                         |
|-----|-------------------|-------------------------|
| 1.  | രുഗ്മിണി രാജൻ     | പഞ്ചായത്തുപ്രസിഡണ്ട്    |
| 2.  | കെ. ഷൺമുഖൻപിള്ള   | (ഡി. ആർ. പി.)           |
| 3.  | വി. ദാസ്          | (ഡി. ആർ. പി.)           |
| 4.  | എം. എം. സിബി      | കാരൻ                    |
| 5.  | പി.സി. ജോയി       | കാരൻ                    |
| 6.  | ശ്രീ. ഉസ്മാൻ      | (സോയൽ കൺസർവേഷൻ)         |
| 7.  | ശ്രീ. ശശി         | (ക്യൂഷിവേൻ)             |
| 8.  | കെ. കൃഷ്ണൻകുട്ടി  | (ഐ.സി.ഡി.എസ്.)          |
| 9.  | കെ. കെ. വിജൻ      | (ഗോട്ടഫാം)              |
| 10. | ശ്രീ. ഷാജി        | (കൊ. ഓ. കോളേജ്, അഗളി)   |
| 11. | ജെ. മത്തായികുട്ടി | (കൊ. ഓ. കോളേജ്, അഗളി)   |
| 12. | കുമാരി സുലേഖ      | (പഞ്ചായത്തു ലൈബ്രേറിയൻ) |

വിഷയവിവരം

| വിഷയം                              | പേജ് |
|------------------------------------|------|
| 1. ആമുഖം.                          |      |
| 2. സാമൂഹ്യസാംസ്കാരിക ചരിത്രം       |      |
| 3. കൃഷിയും ജലസേചനവും               |      |
| 4. മൃഗസംരക്ഷണം                     |      |
| 5. വ്യവസായം                        |      |
| 6. ഊർജ്ജം                          |      |
| 7. ഗതാഗതം                          |      |
| 8. വിദ്യാഭ്യാസം                    |      |
| 9. പൊതജനാരോഗ്യം                    |      |
| 10. കുടിവെള്ളം                     |      |
| 11. പാർപ്പിടം                      |      |
| 12. സാമൂഹ്യക്ഷേമം                  |      |
| 14. പട്ടിക ജാതി/ പട്ടികവർഗ്ഗക്ഷേമം |      |
| 15. സംസ്കാരം                       |      |
| 16. സഹകരണം                         |      |
| 17. വിഭവസമാഹരണം                    |      |

# ആമുഖം

**1947** ആഗസ്റ്റ് 15ാം തീയതി ഇന്ത്യ സ്വതന്ത്രയായി.

അടിമത്തത്തിന്റെ നൂകം ഇന്ത്യൻ ജനതയുടെ കൂട്ടായ്മയുടെ ശക്തിയും സമ്രാജ്യത്വത്തിനു ലോകത്തുണ്ടായ തിരിച്ചടി ഉളവാക്കിയ ക്ഷയവും മൂലം എടുത്തു മാറ്റാൻ കഴിഞ്ഞു. ജനങ്ങൾക്കുവേണ്ടി ജനങ്ങളാൽ തിരഞ്ഞെടുക്കപ്പെട്ട ജനങ്ങളുടെ സർക്കാർ അധികാരത്തിൽ വന്നു. രണ്ടു നൂറ്റാണ്ടു കാലചൂഷണം ചെയ്യപ്പെട്ട ഒരു രാജ്യം വികസന പ്രവർത്തനങ്ങൾക്കു വേണ്ടി സഹായഭ്യർത്ഥനയുമായി മുതലാളിത്ത രാജ്യങ്ങളെ ആശ്രയിക്കേണ്ടി വന്നു. ഉപാധിരഹിത സഹായം ആരും തന്നില്ല. എന്നാൽ സോവ്യറ്റ് സോഷ്യലിസ്റ്റ് റഷ്യ സഹായം വാഗ്ദാനം ചെയ്തു. അങ്ങിനെ ആ നാട്ടിലെ പഞ്ചപൽസരപദ്ധതികളുടെ രീതിയിൽ നമ്മളും പദ്ധതികൾ ആവിഷ്കരിച്ചു.

സ്വാതന്ത്ര്യത്തിന്റെ 50ാം വയസ്സിലേക്കു കടക്കുമ്പോഴും നമ്മൾ സമഗ്ര വികസനത്തിന്റെ നാലയലത്തുതന്നെ. പദ്ധതികൾ മുകളിൽ നിന്ന് പ്രഖ്യാപിക്കുകയും ജനപങ്കാളിത്തം ഇല്ലാതെ ബ്യൂറോക്രസി പദ്ധതികൾ പൂർത്തിയാക്കുകയും ചെയ്തു. ഭരണഘടനാ വാഗ്ദാനങ്ങളൊന്നും പ്രാവർത്തികമാക്കപ്പെട്ടില്ല. ഭരണഘടനയിലെ നിർദ്ദേശകതത്വത്തിൽ പറഞ്ഞ അധികാരവികേന്ദ്രീകരണം പോലും ഭാഗികമായി നടപ്പിലായത് 45-ാം വയസ്സിലാണ്. മതേതര ജനാധിപത്യസോഷ്യലിസ്റ്റ് ഇന്ത്യ ഇന്നും മതേതരത്വം, ജനാധിപത്യം, സോഷ്യലിസം എന്നിവ ഉൾക്കൊണ്ടിട്ടില്ല. ഭൂപരിഷ്കരണമോ മിച്ചഭൂമി വിതരണമോ ദാരിദ്ര്യനിർമ്മാർജ്ജനമോ സമ്പൂർണ്ണ സാക്ഷരതയോ ഒന്നും നേടാൻ ഇന്ത്യക്കു കഴിഞ്ഞിട്ടില്ല. എങ്കിലും ഇന്നത്തെ അവസ്ഥയിലേക്കെങ്കിലും ഇന്ത്യയെ എത്തിച്ചത്

രാഷ്ട്രശില്പിയായ നെഹ്രുവിന്റെ ആസൂത്രിത പഞ്ചപൽസരപദ്ധതികളാണ്.

പക്ഷെ, ആ ആസൂത്രണം മുകളിൽനിന്നും കിഴോട്ടായിരുന്നു. പല ഘടകങ്ങളിലും ഇന്ത്യയുടെ മറ്റു സംസ്ഥാനങ്ങളിൽനിന്നും വ്യത്യസ്തമായ കേരളം അതായത് ഭൂപരിഷ്കരണം നടത്തിയ, സൗജന്യവിദ്യാഭ്യാസം നടപ്പിലാക്കിയ, സമ്പൂർണ്ണ സാക്ഷരതനേടിയ മതേതരത്വവും ജനാധിപത്യവും നിലനിർത്തിയ കേരളം നമ്മുടെ തലകുത്തി നിലകുന്ന ആസൂത്രണത്തെ നേരെ നിർത്താൻ നിശ്ചയിച്ചിരുന്നു. ത്രിതല പഞ്ചായത്തു സംവിധാനത്തിലൂടെ പദ്ധതിയടങ്കൽ തുകയുടെ 35.40 ശതമാനം ജനങ്ങൾ ചർച്ചചെയ്തു സമ്പൂർണ്ണ വികസന പ്രവർത്തനങ്ങൾ നടപ്പിലാക്കാനായി നീക്കിവച്ചിരിക്കുന്നു. ലോകത്തിനുതന്നെ മാതൃകയായ ഈ രീതിയെയാണ് ജനകീയാസൂത്രണം എന്ന പേരിലറിയപ്പെടുന്നത്.

കാട്ടിൽനിന്ന് കാട്ടിലേക്ക് റോഡുവെട്ടി പണം കൈപറ്റിയും ഒരേ റോഡിന്റെ സ്ഥലനാമം മാറ്റി എഴുതി പുതിയ റോഡാക്കി മാറ്റിയും പണിപൂർത്തിയാക്കാതെ മുഴുവൻ പണം കൈപറ്റിയും 500 രൂപയുടെ ആനുകൂല്യത്തിൽ 100 രൂപക്കെക്കുലിചോദിച്ചുവാങ്ങിയും അഴിമതിക്ക് കൃപസിദ്ധിയാർജിച്ച അഗളി പോലുള്ള പഞ്ചായത്തിൽ ജനകീയാസൂത്രണം പ്രാവർത്തികമാകുന്നതോടെ അഴിമതിക്ക് കടിഞ്ഞാണിടാൻ കഴിയും എന്നതിൽ തർക്കമില്ല. ജാതിമതരാഷ്ട്രീയ വ്യത്യാസമില്ലാതെ ജനങ്ങൾ ഒറ്റക്കെട്ടായി നാടിന്റെ വികസന പ്രക്രിയയിൽ പങ്കാളികളാകുമ്പോൾ ഉണ്ടാകുന്ന നേട്ടമാണിത്. 9-ാം പഞ്ചവൽസര പദ്ധതി നടപ്പിലാക്കുമ്പോൾ ജനപങ്കാളിത്തം,

നടത്തിപ്പിന്നെക്കുറിച്ചുള്ള വിശകലനം, വിലയിരുത്തൽ, സാമൂഹ്യ കണക്കുപരിശോധന എന്നിവ നടപ്പിലാക്കുന്നു. അതോടെ അഴിമതിക്ക് കടിഞ്ഞാണ് വീഴുകയും നിർമാണ പ്രവർത്തനത്തിന് ഗുണമേന്മ ഉണ്ടാവുകയും ചെയ്യുന്നു.

പുനർപ്പണഭിനത്തോടനുബന്ധിച്ച് ചിന്നപ്പറമ്പിൽ താറുമാറായി കിടന്നിരുന്ന റോഡ് ഗതാഗതയോഗ്യമാക്കി (5.5 കി.മി. ദൂരം) പണിതീർത്ത സംഭവം ജനങ്ങളുടെ ഐക്യത്തിന്റെയും ആവേശത്തിന്റെയും ഉത്തമോദാഹരണമാണ്.

പദ്ധതിവിഹിതമായി പഞ്ചായത്തിനുകിട്ടുന്നതുക, പഞ്ചായത്തിന്റെ നികുതി ജില്ലാ പഞ്ചായത്തുകൾ വഴി നടപ്പാക്കുന്ന പദ്ധതികൾ, ബ്ലോക്കുപഞ്ചായത്തുകൾ വഴി നടപ്പിലാക്കുന്ന പദ്ധതികൾ, ബ്ലോക്കു പഞ്ചായത്തുകൾ വഴി നടപ്പിലാക്കുന്ന പദ്ധതികൾ, സംസ്ഥാനസർക്കാർ നേരിട്ടു നടത്തുന്ന വികസന പ്രവർത്തനം, കേന്ദ്രഗവൺ മെന്റിൽ നിന്നും ലഭിക്കുന്ന ടി. എസ്. പി ഫണ്ട് ഇ. എ. എസ്സ് ഫണ്ട് മറ്റുവികസന ഏജൻസികൾ മുഖേന ലഭിക്കുന്ന ഫണ്ട് ഡി.പി. ഇ. പി. ചിലവഴിക്കുന്നത്, എച്ച്. ഡി. എസ്സ് (ഫിൽ ഏരിയ ഡവലപ്മെന്റ് സൊസൈറ്റി ജപ്പാൻ ഫണ്ട്) ഇതിനു പുറമേ ജനങ്ങൾ സംഭാവനയായും, വിഭവമായും, പ്രവർത്തിയായും നൽകുന്ന സേവനം, മറ്റു സന്നദ്ധ പ്രവർത്തനങ്ങൾ ഇങ്ങനെ വലിയ ഒരു തുകയുടെ വികസന പ്രവർത്തനമാണ് നടക്കാൻ പോകുന്നത്.

പഞ്ചായത്തിന്റെ കാർഷികമേഖല, ജനവാസം, ജല സ്രോതസ്സ് മൺതരം എന്നിവയെക്കുറിച്ചറിയാൻ ഒരു പഠനപര്യടനം നടത്തുകയുണ്ടായി. ശ്രീ. വി. ദാസ്, കെ. ഷണമുഖൻ പിള്ള, രവിന്ദ്രദാസ് (വൈ. പ്രസി) മല്ലൻ (മെമ്പർ) തങ്കച്ചൻ, ഭൂപനേന്ദ്രൻ രാജീവ്, സജിജോൺ എന്നിവർ വോനിപ്പുഴയോരത്തുനിന്ന് (താവളം) യാത്ര ആരംഭിച്ചു. ദിക്കുകളറിയാൻ വടക്കുനോക്കിയന്ത്രവും വിവരങ്ങൾ രേഖപ്പെടുത്താൻ ഭൂപടവും കരുതിയായിരുന്നു. യാത്ര താവളത്തുനിന്നും കൂക്കംപാളയം, റാവട്ടൻ മല, കണ്ടിയൂർ, ദുണ്ടൂർ, ദോണിഗുണ്ട, കാരണ, പോത്തുഷാടിവഴി ശിരുവാണിപ്പുഴയിൽ (17 കി.മി ദൂരം) എത്തി പര്യടനം അവസാനിപ്പിച്ചു. നെടുങ്കയം യാത്ര സംഘടിപ്പിച്ചില്ല. പര്യടനവേളയിൽ കൃഷിക്കാ

കൃഷിവെള്ളത്തിനും ഉപയോഗിക്കാവുന്ന ജലസ്രോതസ്സ് കണ്ടെത്താനും ഭൂമിയുടെ ചരിവ്, ജനവാസം കരിമണ്ണ്, മണൽ കലർന്ന മണ്ണ് ചെമ്മണ്ണ്, തരിശു സ്ഥലം, കൃഷിരീതി കൃഷി ഇനം എന്നിവ നേരിട്ടു ബോധ്യപ്പെടുത്തുവ സൂചിപ്പിക്കുന്ന ഭൂപടം ഉണ്ടാക്കി. നാടിന്റെ ഒരു ക്രോസ് സെക്ഷൻ കണ്ടെത്താൻ കഴിഞ്ഞു. നാടിന്റെ ഭൂ സംസ്ഥമായ വിവരം ശേഖരിക്കാനുള്ള ലളിതമായ ഈ രീതി ഇന്നാട്ടുകാർക്ക് ഒരു പുത്തനറിവായിരുന്നു. (1 ഭൂപടം, 2, ഗ്രാഫ്)

പുതിയ പഞ്ചായത്തിരാജ് സംവിധാനത്തിൽ പഞ്ചായത്തു രൂപീകരിക്കപ്പെട്ടു എങ്കിലും പഞ്ചായത്തു വികസനസമിതിയും വാർഡുതല വികസന സമിതിയും രൂപീകരിക്കപ്പെട്ടിട്ടില്ല. ഇത്തരം സമിതികൾ രൂപീകരിക്കുകയും വികസന പ്രവർത്തനത്തിന് നേതൃത്വം നൽകാൻ തയ്യാറാക്കുകയും വേണ്ടതാണ് അതുപോലെ പഞ്ചായത്തിലെ സന്നദ്ധ പ്രവർത്തകരുടെ ഒരു സമിതിയും, ആരോഗ്യരംഗത്തും, വിദ്യാഭ്യാസരംഗത്തും സാംസ്കാരിക രംഗത്തും ത്യാഗബുദ്ധിയോടും സേവന തല്പരതയോടും പ്രവർത്തിക്കുന്ന കർമ്മ സമിതികളും രൂപീകരിച്ചുപ്രവർത്തിക്കണം. ശുചിത്വം, വിദ്യാഭ്യാസ നിലവാരം, മദ്യപാനം, വികസന പ്രവർത്തനങ്ങൾക്കുള്ള വിവിധ സ്കീമുകൾ എന്നിവയെക്കുറിച്ചുള്ള ബോധവൽക്കരണം നിഷ്ചയദാർഢ്യത്തോടെ നടപ്പിലാക്കേണ്ടതാണ്.

വികസന പ്രവർത്തനങ്ങളെ കുറിച്ചുള്ള പഞ്ചായത്തു തലവിവരം എല്ലാ ഡിപ്പാർട്ടുമെന്റുകളും പ്രത്യേകം രജിസ്റ്ററിൽ സൂക്ഷിക്കേണ്ടതാണ്. പൊതുജനങ്ങൾക്കു പരിശോധിക്കാവുന്ന രീതിയിൽ പഞ്ചായത്തിൽ നടത്തുന്ന വികസന പ്രവർത്തനങ്ങളുടെയും ക്ഷേമപ്രവർത്തനങ്ങളുടെയും വരുമാനത്തിന്റെയും വിവരം പ്രത്യേകം രേഖപ്പെടുത്തി പ്രത്യേക മുറിയിൽ സൂക്ഷിക്കപ്പെടുന്നു. തികച്ചും ജനകീയമെന്നർത്ഥം.

1996 സെപ്തംബർ 27 മുതൽ ഒക്ടോബർ വരെ ദിവസങ്ങളിലായി ഗ്രമസഭകൾ ചേർന്നു. 109 പേർ മുതൽ 316 പേർ വരെ പങ്കെടുത്ത ഗ്രമസഭകൾ സജീവമായിരുന്നു. തങ്ങളുടെ ഗ്രമത്തിന്റെ



ഗ്രാമസഭകൾ ചേർന്നതിന്റെ വിവരം

| വാർഡ് സ്ഥലം                              | തീയതി    | പങ്കെടുത്തവർ |
|--|----------|--------------|
| 1. ജയ തിയേറ്റർ കോട്ടത്തറ                 | 27.9.96  | 118          |
| 2. പഞ്ചായത്തു കമ്മ്യൂണിറ്റി ഹാൾ ഭൂതി വഴി | 3.10.96  | 233          |
| 3. സ്റ്റാർ തിയേറ്റർ അഗളി                 | 4.10.96  | 142          |
| 4. ജി. ടി. എസ്. കൗണ്ടിക്കൽ               | 30.9.96  | 167          |
| 5. യുവശക്തിക്ലബ്ബ് ദോണി ഗുണ്ട്           | 7.10.96  | 175          |
| 6. ജി.എൽ. പി. എസ്. കാരറ                  | 5.10.96. | 250          |
| 7. കതിരംപതി ഊർ                           | 8.10.96  | 240          |
| 8. വിമലഭവൻ എൽ. പി. എസ്. ചിറ്റൂർ          | 5.10.96  | 110.         |
| 9. മൗണ്ട് കാർമൽ എച്ച്. എസ്. ജല്ലിപ്പാറ   | 2.10.96  | 286          |
| 10. ഗീതാതിയേറ്റർ താവണം                   | 28.9.96  | 177          |
| 11. ജി.യു. പി. എസ്. കുക്കുപാളയം          | 02.10.96 | 316          |
| 12. ജി. എൽ. പി. എസ്. കുക്കുപാളയം         | 29.9.96  | 156          |
| 13. സെന്റ് ജോർജസ് എൽ.പി. എസ്. കള്ളമല.    | 6.10.96  | 236          |

സമഗ്ര വികസനത്തിന് രൂപരേഖയുണ്ടാക്കാൻ കക്ഷിരാഷ്ട്രീയത്തിനും ജാതിമത ഭേദത്തിനും അതിതമായി ഒരുപുതിയ വികസന സംസ്കാരം രൂപം കൊണ്ടതിന്റെ ഉത്തമ ദൃഷ്ടാന്തമാണ് ഗ്രാമസഭകൾ. ഗ്രാമസഭകളിൽ നിന്നു ലഭിച്ച നിർദ്ദേശങ്ങളും സർക്കാർ ഡിപ്പാർട്ടുമെന്റുകളിൽ നിന്നു ലഭ്യമായ ദ്വിതല സ്ഥിതിവിവരകണക്കും 8-ാം പദ്ധതികയുടെ ഡിപ്പാർട്ടുമെന്റ് റിവ്യൂ റിപ്പോർട്ടും പഠന പര്യടനത്തിൽ കണ്ട വസ്തുതാ വിവരവും ചേർത്ത് പഞ്ചായത്തുതലത്തിൽ ക്രോഡി

കരിക്കപ്പെട്ട കരടുരേഖ 25.11.96 നു ചർച്ച ചെയ്തു. കരടുചർച്ചയോഗം പ്ലാനിംഗ് സെക്രട്ടറി ശിവാന്ദൻ ഐ. എ. എസ്. ഉദ്ഘാടനം ചെയ്തു. ചർച്ചയിൽ പങ്കെടുക്കുകയും ചെയ്തു ജില്ലാകലക്ടർ ശ്രീ. എസ്.ജി.കെ. കിഷോർ ഐ.എ. എസ്. യോഗത്തെ അഭിവാദ്യം ചെയ്തു. ചർച്ചയിലൂടെ രൂപപ്പെടുത്തിയ റിപ്പോർട്ട് 26.11.96 ന് പഞ്ചായത്തുസമിതി ചില പുതിയ നിർദ്ദേശങ്ങൾ കൂട്ടിച്ചേർത്ത് അംഗീകരിച്ചു. ആ വികസനരേഖയാണ് ഈ സെമിനാറിൽ സമർപ്പിക്കുന്നത്.

2

# സാമൂഹ്യ സാംസ്കാരിക ചരിത്രം

**കേരള** സംസ്ഥാനത്തിൽ പാലക്കാടു ജില്ലയിൽ കണ്ണാർക്കാടു താലൂക്കിലെ അട്ടപ്പാടി ബ്ലോക്കു പഞ്ചായത്തിലുള്ള അഗളി ഗ്രാമപഞ്ചായത്ത് ഒരു പിന്നോക്ക പ്രദേശമാണ്. അഗളി പഞ്ചായത്തിൻ്റെ വ്യക്തമായ അതിരിട്ടു കൊണ്ട് കിഴക്കോട്ട് ഒഴുകുന്ന ഭവാനിപ്പുഴയും ശിരുവാണിപ്പുഴയും പഞ്ചായത്തിൻ്റെ കിഴക്കുവടക്കു മൂലയിൽ ഒന്നുചേർന്ന് തമിഴ്നാട്ടിലൂടെ ഒഴുകി ബംഗാൾ ഉൾക്കടലിൽ പതിക്കുന്നു. കുന്നുമലയും താഴ്വരയും മലയിടുക്കും കാടും ചേർന്ന കനകം വിളയുന്ന ഭൂമിയാണു ഈ പ്രദേശം സൈലന്റ് വാലി വടക്കു പടിഞ്ഞാറ് അതിരിടുന്നു. വൻ കാടുകളും നീരൊഴുക്കുകളും കൊണ്ട് ഹരിത ശോഭയാർന്ന ഈ പ്രദേശം പട്ടികവർഗ്ഗവിഭാഗം ജനങ്ങൾ മാത്രം പാർത്തിരുന്ന സ്ഥലമാണ്. ഇപ്പോള കൂടിയേറ്റ കർഷകരും പട്ടിക ജാതി പട്ടിക വർഗ്ഗവിഭാഗവും കൂടാതെ ജീവിക്കുന്ന ഇന്ത്യയുടെ ഒരു പരിചേദമായിട്ടുണ്ട്. വിവിധ ഭാഷകളും സംസ്കാരവും മതങ്ങളും സൗഹാർദ്ധമായി കഴിഞ്ഞു കൂടുന്ന ഈ പ്രദേശം മതേതര ഇന്ത്യയുടെ സാംസ്കാരിക പാരമ്പര്യം ഉൾക്കൊള്ളുന്നു.

ഈ പഞ്ചായത്ത് അടുത്ത കാലംവരെ ചരിത്ര താള കളിൽ സ്ഥാനം പിടിച്ചിരുന്നില്ല. 1980-നു ശേഷം ലോക ശ്രദ്ധയാകർഷിക്കുന്ന സംഭവവികാസങ്ങൾ ഉണ്ടായിട്ടു മുണ്ട്. രാഷ്ട്രീയ സാമൂഹ്യപ്രവർത്തകരിൽനിന്നും നാട്ടറിവുകളുടെ അടിസ്ഥാനത്തിലും ചില ഡിപ്പാർട്ടുമെന്റു രേഖകളിൽ നിന്നും ലഭ്യമായ ചില പഴയ കാല സംഭവങ്ങളും വസ്തുതകളുമാണ് ഈ പഞ്ചായത്തിൻ്റെ ചരിത്രമായി കണക്കാക്കാവുന്നത്.

1956 നവംബർ ഒന്നിന് ഐക്യകേരളം രൂപപ്പെടുന്ന തുവരെ അഗളി പഞ്ചായത്ത് ഉൾപ്പെടുന്ന പ്രദേശം മുഴുവൻ മദ്രാസ് സ്റ്റേറ്റിൻ്റെ കീഴിലായിരുന്നു. വളളുവനാടു താലൂക്കി

ലായിരുന്നു ഈ പഞ്ചായത്ത് ഉൾപ്പെട്ടിരുന്നത് എന്നാൽ വള്ളുവനാടൻ സാംസ്കാരിക പാരമ്പര്യം ഒട്ടില്ലാതാനും. കേരള രൂപീകരണത്തോടെ പെരിന്തൽമണ്ണ താലൂക്കിലും, മലപ്പുറം ജില്ല രൂപീകരിച്ചതോടെ മണ്ണാർക്കാടു താലൂക്കിലും പെട്ടു.

ഇന്ന് അഗളി പഞ്ചായത്തിലുള്ള ജനസംഖ്യയിൽ 29 ശതമാനം മാത്രമെ പട്ടികവർഗ്ഗമായ ആദിമ നിവാസികളുള്ളു. കുറുമ്പ, മുഡുഗ, ഇരുള വിഭാഗത്തിൽപ്പെട്ട ആദിമ നിവാസികളിൽ കുറുമ്പ വിഭാഗം വൻകാടു കളിൽ താമസിച്ചിരുന്നവരാണ്. ഇന്നും ഈ വിഭാഗം വന പ്രദേശങ്ങളിൽ നിന്നും ഇറങ്ങിവരാൻ വിസമ്മതിക്കുന്നു. എന്നാൽ മുഡുഗ ഇരുളാ വിഭാഗത്തിൽപ്പെട്ടവർ തമിഴ് ചുവയുള്ള ഭാഷ സംസാരിക്കുന്നവരും ജനങ്ങളുമായി ഇടപെടുവാൻ വൈഷമ്യം പ്രകടിപ്പിക്കാത്തവരുമാണ്. 1600-1700 കാലഘട്ടത്തിൽ ടിപ്പുവിൻ്റെ പടയോട്ടകാലത്ത് കാരമട, കോയമ്പത്തൂർ ഭാഗത്തു നിന്നും യേന്ത് അട്ടപ്പാടി വനപ്രദേശത്തേക്ക് ഓടിപ്പോന്നവരിൽപ്പെട്ടതാണ്. മുഡുഗ, ഇരുള വിഭാഗം എന്നാണ് നാട്ടറിവ്. വഡുഗർ എന്ന പിന്നോക്ക വിഭാഗവും ഈ കൂട്ടത്തിൽപ്പെടും. ഇവർ കിണ്ണക്കര ഭാഗത്തുനിന്നും വന്നവരാണ്. ബ്രിട്ടീഷു ഭരണക്കാലത്തും സായ്പിൻ്റെ എസ്റ്റേറ്റിൽ പണിയെടുക്കാൻ കൊണ്ടുവരപ്പെട്ടവരും ആർ. എൻ. പാലാട്ടിൻ്റെ പണിക്കാരായ വന്നവരുമാണ് ഇന്ന് അട്ടപ്പാടിയിലുള്ള തമിഴ് ജനവിഭാഗത്തിൻ്റെ മുൻഗാമികൾ എന്ന് കരുതപ്പെടുന്നു. അട്ടപ്പാടി പ്രദേശം കേരളത്തിൽ പെട്ടതിനും ശേഷമാണ് കൂടുതൽ മലയാളി സെറ്റിലേഴ്സ് കൂടിയേറിപ്പാർത്തത്.

ഈ പ്രദേശത്തു താമസിച്ചിരുന്ന പട്ടിക വർഗ്ഗ വിഭാഗത്തിൽപ്പെട്ട ആദിമനിവാസികൾ വളക്കുറുള്ള മണ്ണിൽ മാറി മാറി കൃഷി ചെയ്തും വനവിഭവങ്ങൾ ശേഖരിച്ചും ജീവി

ച്ചുപോന്നു. കൂട്ടായി താമസിച്ചിരുന്നതുകൊണ്ട് ആ സ്ഥലം ഊർ എന്നു വിളിച്ചിരുന്നു. ഈരുമുപ്പനും ണേന്ധാരിയും മണ്ണുക്കാരനും അടങ്ങുന്ന ഒരു നേതൃനിര പരമാധികാരമുള്ള രേണ നേതൃത്വം ആയിരുന്നു. ലിപി ഇല്ലാത്ത സംസാര ഭാഷ ഉപയോഗിച്ച് ആശയ വിനിമയം നടത്തിയിരുന്നു. ഈ സൈരജീവിതത്തിന് ഭംഗം നേരിട്ടിട്ട് ഏതാണ്ടു ഒന്നര നൂറ്റാണ്ടാകുന്നു.

ഏകദേശം 1860 നോടടുത്ത് കോഴിക്കോട് സാമൂതിരി മണ്ണാർക്കാടു മുപ്പിൽ സ്ഥാനത്തിൻ വലിയ പുഞ്ചോലയു (ഭവാനിപ്പുഴ) ചെറിയ പുഞ്ചോലയും (ശിരുവാണിപ്പുഴ) ഉൾക്കൊള്ളുന്ന അട്ടപ്പാടി പ്രദേശം നൽകപ്പെട്ടതോടെ ജൻമ മുപ്പിൽ നായർക്കായി മാറി. കിണ്ണക്കര, മുത്തി കുളം കലടിക്കോട്ടുവരെ നീണ്ടുകിടക്കുന്ന ഭൂഭാഗം മുഴുവനും മുപ്പിൽ നായരുടെ ജൻമഭൂമിയായി, മാറി. ജൻമിയുടെ കാര്യസ്ഥർ അട്ടപ്പാടിയിൽ ആധിപത്യം സ്ഥാപിച്ചതോടെ ഈ ഭൂവിഭാഗം അസ്വസ്ഥമേഖലയായി മാറി. മദ്രാസ് സർറ്റേറ്റിൻ കീഴിലായിരുന്നപ്പോൾ 'കൊട്ടക്കാടുകരം' (ആവണക്കു കൃഷിക്കുള്ള കരം) എന്ന ഒരു കരം മാത്രമേ ഉണ്ടായിരുന്നുള്ളൂ എന്ന് പറയപ്പെടുന്നു. മുപ്പിൽ നായർ 5000 ഏക്കർ സ്ഥലം പാർക്കർ സായ്പിൻ ലിസിനു കൊടുത്തതായി പറയപ്പെടുന്നു (ഇപ്പോഴത്തെ ഭവാനി എസ്റ്റേറ്റ്) ഒമ്മല, കള്ളമല ഭാഗം മണ്ണാർക്കാടുള്ള കുഞ്ഞ യൻ സാഹിബിൻ ലിസിനു കൊടുത്തിരുന്നതായി അറിയുന്നു. അവിടെ പ്രവേശനം പാസ്സ് മൂലം നിയന്ത്രിച്ചിരുന്നു. കുറുപ്പയി കാരി ആയിരുന്നു. ആദ്യത്തെ അധികാരി. അധികാരി സ്ഥാനം പാരമ്പര്യവകാശമായിരുന്ന. മേനോൻ സ്ഥാനം മേനോൻമാർക്കു മാത്രമേ ലഭിച്ചിരുന്നുള്ളൂ.

ഒരു കൊത്തുക്കാടിൻ 3 രൂപാ ജൻമിഭോഗമായി കൊടുക്കുമായിരുന്നു. (ഈ കൊത്തു കാടുതന്നെയാണോ മുകളിൽ സൂചിപ്പിച്ച കൊട്ടുക്കാടു കരം എന്നു സംശയിക്കേണ്ടിയിരിക്കുന്നു). ജൻമിയുടെ ഭൂമിയിൽ വീടുവെച്ചു കൃഷി ചെയ്യുന്നതിനു മാത്രമേ ജനങ്ങൾക്കു അവകാശമുണ്ടായിരുന്നുള്ളൂ. വളർത്തു മൃഗങ്ങളുടെ ചാണകംപോലും ഉപയോഗിക്കാൻ അവകാശമുണ്ടായിരുന്നില്ല. പുള്ളികാട്ട് ഏലം, ചാണകം, പുള്ളിബിക്ക, കൊഴിഞ്ഞ മാൻ കൊമ്പ്, ആനക്കൊമ്പ് എന്നിവ ശേഖരിക്കാൻ മുപ്പിൽ നായർ കരാറുകൊടുക്കുകയായിരുന്നുപതിവ്. 'സിഗരറ്റ് സൂപ്പ്രയ്ക്ക്' എന്ന ഒരാളായിരുന്നു മുഖ്യ കരാറുകാരൻ സ്വന്തം വളപ്പിലുള്ള പുള്ളി പറിയ്ക്കാനോ ചാണകം ഉപയോഗിച്ച് കൃഷി ചെയ്യാനോ സാധിക്കാത്തതിലും കാടുവെട്ടിത്തെളിച്ച് കൃഷി നിലം ഒരുക്കാൻ ജൻമിയെ പ്രീണിപ്പിക്കേണ്ടിവരുന്നതിലും അമർഷം ഉണ്ടായിരുന്നു

ജനവിഭാഗം 1950-നു ശേഷം പ്രതിഷേധങ്ങൾ പ്രകടിപ്പിച്ചു തുടങ്ങി. പുള്ളിപറിക്കാനും ചാണകം ഉപയോഗിക്കാനും ഭൂമിയിൽ അവകാശം സ്ഥാപിക്കാനും തങ്ങൾക്ക് അവകാശമുണ്ടെന്ന ബോധം മലയാളികൾ കൂടിയറ്റേക്കാറായ് വന്നതോടെയാണ് വ്യാപകമായത്. 1955 കാല ഘട്ടത്തിൽ പുള്ളിപറിക്കാനുള്ള അവകാശം സ്ഥാപിക്കാനുള്ള സമരം തുടങ്ങിയതായി പഴമക്കാർ ഓർമ്മിക്കുന്നു. കരാറുകാരനെ പുള്ളി പറിക്കുന്നതിൽ നിന്നും തടസ്സപ്പെടുത്തിയതിൻ ജൻമിയുടെ ആളുകൾ കുതിരപ്പുറത്തുവന്ന് ചാട്ടുകൊണ്ട് അടിച്ചു ഓടിച്ചിരുന്നു. 1962 ൽ കൊങ്ങശ്ശേരി കൃഷ്ണൻ പുള്ളി മരത്തിൽ അധികാരം സ്ഥാപിക്കാനും ജൻമിയുടെ മർദ്ദനത്തിനും എതിരായി ജനങ്ങളെ സംഘടിപ്പിക്കുകയും നിരാഹാരം അനുഷ്ടിക്കുകയും ചെയ്ത തായി വ്യക്തമായും ഇന്നാട്ടുകാർ നന്ദിപൂർവ്വം സ്മരിക്കുന്നുണ്ട്. അതോടൊപ്പം തന്നെ ഭൂമിയിൽ അവകാശം സ്ഥാപിക്കാനും സമരം നടന്നിരുന്നു. ഈ ഭൂസമരവുമായി ബന്ധപ്പെട്ട് അറസ്റ്റ് വരിച്ച് 20 ദിവസം ജയിലിൽ കിടന്നിരുന്ന ഗിരി വർഗ്ഗക്കാരിൽ ഇന്നു ജീവിച്ചിരിക്കുന്നത് കാവുണ്ടിക്കൽ ഊരിലെ ശ്രീ. ബിണ്ണൻ, മാത്രമാണ്. 'എങ്കൾ ഭൂമി എങ്കൾക്ക് എന്തുവ ന്നാലും വിടമാട്ടെ' എന്ന മുദ്രാവാക്യം പട്ടികവർഗ്ഗവിഭാഗം ജനങ്ങളുടെ ഏറ്റവും പ്രധാനപ്പെട്ട സമരചരിത്രത്തിൻ സ്മാരകമായിര ഇന്നും പ്രതിധ്വനിക്കുന്നു. ജനിച്ചുവളർന്ന മണ്ണിൽ അവകാശം സ്ഥാപിച്ച് ക്രയവിക്രയം നടത്താനുള്ള സ്വാതന്ത്ര്യം ലഭിച്ച് ആദ്യത്തെ കേരള മന്ത്രസഭ ഓർഡിനൻസിലൂടെ ഒറ്റ പാട്ടുക്കാരനും ഒഴിപ്പിക്കപ്പെടുമ് എന്നു പ്രഖ്യാപിച്ചതിനു ശേഷമാണ്. എന്നിട്ടും വൈകിമാത്രമേ അതായത് വീണ്ടും സമരം ചെയ്തു മാത്രമേ അത് സ്ഥാപിച്ചെടുക്കാൻ കഴിഞ്ഞതുള്ളൂ. പാട്ടച്ചീട്ട് എന്നു പറയപ്പെടുന്ന എം. ആർ. മാത്രമാണ് അതുവരെ കൈവശം തെളിയിക്കാനുണ്ടായിരുന്ന ഏക രേഖ.

മദ്രാസ് സർറ്റേറ്റായിരുന്ന കാലത്ത് നടന്ന ആദ്യത്തെ തെരഞ്ഞെടുപ്പിൽ ഈ പഞ്ചായത്തുൾപ്പെടുന്ന നിയോജക മണ്ഡലത്തിൽ നിന്നും ഇടതു പക്ഷസ്ഥാനാർത്ഥിയായ കെ. സി. ഗോപാനുണ്ണി സ്വന്തം സഹോദരനെന്നെത്തന്നെ പരാജയപ്പെടുത്തി തെരഞ്ഞെടുക്കപ്പെട്ടു. കേരള രൂപീകരണത്തിനു ശേഷം നടന്ന ആദ്യത്തെ തെരഞ്ഞെടുപ്പിലും ഇടതു പക്ഷസ്ഥാനാർത്ഥികൊങ്ങശ്ശേരി കൃഷ്ണനാണ് തെരഞ്ഞെടുക്കപ്പെട്ടത്.

1962-ൽ പഞ്ചായത്തു രൂപീകരിക്കപ്പെട്ടപ്പോൾ അട്ടപ്പാടിക്കാകെ ഒരു പഞ്ചായത്തായിരുന്നു. ആദ്യത്തെ

പഞ്ചായത്തു പ്രസിഡണ്ട് ശ്രീ. കത്തസ്വമി ആയിരുന്നു. ആ പഞ്ചായത്തു ബോർഡിൽ മാരിമുത്തു, ആണ്ടി, കൊറ്റായി, സൊടുങ്കുമ്പുഴ, രങ്കൻ, കാശിമുത്തു, രാമസ്വാമി കുണ്ടർ എന്നിവർ മെമ്പർമാരായിരുന്നു. 3. പട്ടികവർഗ്ഗമെമ്പർമാർ ഉണ്ടായിരുന്നു. പിന്നീട് അട്ടപ്പാടി മൂന്നു പഞ്ചായത്തായി വിഭജിക്കപ്പെട്ടു. 1969 മുതൽ 1982 വരെ ശ്രീ. കൊറ്റായി ആയിരുന്നു പ്രസിഡണ്ട്. '82 മുതൽ '89 വരെ ശ്രീ. വി. എം. അബ്രഹാം പ്രസിഡണ്ടായിരുന്നു. '89 മുതൽ '95 വരെയുള്ള ബോർഡിൽ ബാബുതോമസ് രണ്ടുവർഷവും ശ്രീ. മുരുകേശൻ 3 വർഷവും പ്രസിഡണ്ടായി. ശ്രീ. മുരുകേശൻ പ്രസിഡണ്ടായിരിക്കെ അപകടത്തിൽ മരണപ്പെട്ടതുമൂലം ശ്രീ. അല്ലൻ പ്രസിഡണ്ടിന്റെ ചാർജ്ജ് വഹിച്ചിരുന്നു.

ഈ പ്രദേശത്തെ പ്രധാന ആഘോഷം ശിവരാത്രി ദിവസമുള്ള മല്ലിശരൻ വിളക്കാണ്. മുൻകാലങ്ങളിൽ കോഴിക്കോടു സാമൂതിരി മല്ലിശരൻ കൊടുമുടിയിൽ വിളക്കുവയ്ക്കാനുള്ള എണ്ണയും തിരിയും കൊടുത്തിരുന്നു. മല്ലിശരൻ മുടിയിലെ കത്തുന്ന വിളക്ക് കോഴിക്കോട്ടുനിന്നാൽ കാണാം എന്നുള്ളത് സത്യമാണ്. വ്രതം നോറ്റ് ആണ് ഉൽസവത്തിൽ പങ്കെടുക്കുന്നത്. മൂപ്പിൽ സ്ഥാനത്ത് കാഴ്ചവയ്ക്കുന്ന പതിവും ഉണ്ടായിരുന്നു. ഈ പ്രദേശത്തുകാർ പണ്ട് പങ്കെടുത്തിരുന്ന മറ്റൊരു ഉൽസവമാണ് മണ്ണാർക്കാടുപുരം. അന്ന് ഇവിടെനിന്നും വട്ടികവർഗ്ഗവിഭാഗം ധാന്യങ്ങൾ മൂപ്പിൽ സ്ഥാനത്തിന് കാഴ്ചവയ്ക്കുകയും പകരം ഭക്ഷണത്തിനുള്ള അരിയും മറ്റുസാധനങ്ങളും മൂപ്പിപതി സ്ഥാനം നല്കുകയും ചെയ്യുമായിരുന്നു. പുരത്തോടെനുബന്ധിച്ച് ചെട്ടിവേല എന്ന ഒരു ഇനം ഉണ്ട്. തമിഴ്നാട്ടിൽ നിന്ന് അട്ടപ്പാടിവഴി മണ്ണാർക്കാടുടെത്തിയ ചെട്ടിയാർമാരെ മൂപ്പിൽ നായർ സ്വീകരിച്ചുംഗീകരിച്ച് താമസിപ്പിച്ചതിന്റെ ഓർമ്മയ്ക്കായാണ് ചെട്ടിവേല നടക്കുന്നത്. തമിഴ് നാട്ടിൽനിന്ന് മണ്ണാർക്കാടുടേയ്ക്കുള്ള യാത്രയിൽ ചെട്ടിയാർമാർ അട്ടപ്പാടിയിൽ താവണം അടിച്ച സ്ഥലമാണ് ഇന്നത്തെ അഗളി പഞ്ചായത്തിലെ താവളം എന്നും ടിപ്പുസുൽത്താൻ താവളം അടിച്ച സ്ഥലമാണ് എന്നും രണ്ടി പ്രായമുണ്ട്. പട്ടികവർഗ്ഗം പുരത്തിനുവരുമ്പോൾ കൊണ്ടുവരുന്ന അധിക ധാന്യങ്ങൾ കുറഞ്ഞ വിലയ്ക്കു ശേഖരിച്ച് അധിക വിലയ്ക്കു വിറ്റുപണക്കാരായതാണ് ചെട്ടിയാർമാരിൽ ഇന്നത്തെ ധനികരിൽ മിക്കവരും.

1939-42 കാലത്ത് സ്ഥാപിച്ച മൂന്നു സ്കൂളുകളിലാണ് അന്ന് വിദ്യാഭ്യാസം ആരംഭിച്ചത്. ഇന്ന് സർക്കാർ എയിഡഡ്, അൺ എയിഡഡ് മേഖലകളിലായി 16 സ്കൂളുകൾ ഉണ്ട്.

ആദ്യകാല ആധ്യാപകർ വേലായുധൻ മാസ്റ്ററും ഗോപാലകൃഷ്ണൻ മാസ്റ്ററും ആണ്.

ലോക ശ്രദ്ധയാകർഷിച്ച സംഭവമായി അറിയപ്പെടുന്നത് മൂപ്പിക്കുണ്ട് മരംമുറിയും സൈലന്റ് വാലി പദ്ധതിയും ആയി ബന്ധപ്പെട്ട പ്രക്ഷോഭങ്ങളാണ്. വി. എം. അബ്രഹാം (പഞ്ചായത്തു പ്രസിഡണ്ട്) നേതൃത്വം നല്കിയ ആ പ്രക്ഷോഭസേമങ്ങളുടെ ഭാഗമായും മറ്റു പരിസ്ഥിതി പ്രവർത്തകരുടെ സഹായത്താലും വനംകൊള്ളയുടെ ആക്കം കുറയ്ക്കാനും സൈലന്റ് വാലി പദ്ധതി ഉപേക്ഷിക്കാനും ഇടയായി. പകരം അന്നത്തെ പ്രധാനമന്ത്രി ആയിരുന്ന ശ്രീമതി. ഇന്ദിരാഗാന്ധി സൈലന്റ് വാലി നാഷണൽ പാർക്കായി പ്രഖ്യാപിക്കുകയും ചെയ്തു.

1959-ലാണ് ആദ്യത്തെ ബസ്സ് സർവ്വീസ് ആരംഭിച്ചത്. കല്ലടി ബസ്സ് ആണ് ആദ്യം സർവ്വീസ് നടത്തിയത്. 1961-ലെ മലയിടിച്ചിലിൽ താല്ക്കാലികമായി ബസ്സ് സർവ്വീസ് മുടങ്ങി. അന്നത്തെ കലക്ടർ മാധവമേനോൻ ഇടഞ്ഞമലമാന്തിച്ച് രക്ഷാപ്രവർത്തനം നടത്തുകയുണ്ടായി. 1967 ലാണ് കെ. എസ്. ആർ. ടി.സി. ബസ്സ് ആദ്യമായി വരുന്നത്.

കുടപ്പെട്ടിയിൽ ആനപിടിക്കാൻ വാരിക്കുഴി ഉണ്ടായിരുന്നു. കരാറുകൊടുത്താൻ ആനയെ പിടിക്കാം. കിട്ടുന്ന ആനയെ കെട്ടുന്ന സ്ഥലമാണ് ആനകെട്ടി. യഥാർത്ഥത്തിൽ ആനകെട്ടി ഇന്നത്തെ ഗുളിക്കടവാണ്. ഗുളിക്കടവും നക്കുപതിയും. കേരള രൂപീകരണത്തോടെ ആനകെട്ടി അതിർത്തി സ്ഥലമായി മാറി.

അധികാരിപ്പടിയിൽ നിന്നും കൃഷിയാവശ്യത്തിൽ കിളച്ചപ്പോൾ കിട്ടിയ പീരങ്കി കോഴിക്കോട് ഹജൂർ കച്ചേരിയിൽ സൂക്ഷിച്ചിട്ടുണ്ട്. ഇന്നത്തെ വില്ലേജാഫീസ് ഇരിക്കുന്ന സ്ഥലത്തും കോട്ടത്തായിലും കോട്ടയുണ്ടായിരുന്നു എന്നു കരുതപ്പെടുന്നു. സായ്പ് താമസിപ്പിച്ചിരുന്ന ഓടിട്ടവലിയ വീടിനാണ് കോട്ട എന്ന് പറയപ്പെട്ടിരുന്നത്. മണ്ണാർക്കാട്ടുനിന്നും മൂക്കാലിയിൽ എത്തിയാൽ ഒരു ഊരിൽ നിന്ന് അടുത്ത ഊരിലേക്ക് മൂപ്പന്റെ നേതൃത്വത്തിൽ എടുത്തുകൊണ്ടു പോയിരുന്നു. സായ്പിന്റെ മുഴുവൻ ചെലവും മൂപ്പിൽനായർ വഹിച്ചിരുന്നു.

1960-നും ശേഷമാണ് ആശുപത്രിയും പോലീസ്

സർവ്വേഷനും ഉണ്ടായത്. മലേറിയ ഉണ്ടായിരുന്നു. ഇന്നാട്ടു കാർ ബ്രിട്ടീഷുകാരാനായ ഡോ: മാറാസായ്പിനേയും ഭാര്യയേയും ഇന്നും ഓർമ്മിക്കുന്നുണ്ട്.

ഇന്ത്യൻ പ്രധാനമന്ത്രിയായിരുന്ന രാജീവ് ഗാന്ധി ഇവിടം സന്ദർശിച്ചിട്ടുണ്ട്. അതുമൂലം നായ്ക്കർ പടിയിൽ ഒരു ഹെലിപ്ലാറ്റ് ഉണ്ട്. മുൻ പ്രധാനമന്ത്രി ചന്ദ്രശേഖറിന് ഇവിടെ പദയാത്ര കേന്ദ്രം എന്നറിയപ്പെടുന്നസ്വന്തം സ്ഥലം ഉണ്ട്. ഇടക്കിടെ സന്ദർശിക്കാറുണ്ട്.

ഇൻഡ്യൻ സാതന്ത്ര്യ സമരവുമായി ബന്ധപ്പെട്ട് ഇവിടെ പ്രക്ഷോഭ സമരങ്ങളൊന്നും ഉണ്ടായിട്ടില്ല. അഗളി രക്തയുദ്ധങ്ങൾ ഗ്രാമഫോണ് ഉണ്ടായിരുന്നു. തമിഴ്നാട്ടിൽ നിന്നും വരുൻ സാതന്ത്ര്യസമര പ്രവർത്തകർ സാതന്ത്ര്യസമരവുമായി ബന്ധപ്പെട്ട ഗ്രാമഫോൺ റിക്കാർഡുകൾ കേൾപ്പിച്ചിരുന്നു. ഗാന്ധിജിയുടെ പല്ല് കൊഴഞ്ഞ സംഭവം ഗ്രാമ ഫോണിലൂടെ

കേട്ടറിഞ്ഞതായി ബിണ്ണൻ ഓർമ്മിക്കുന്നു.

നമ്മുടെ ചരിത്രപഠനരീതി വിചിത്രമാണ്. അമേരിക്കൻ പ്രസിഡണ്ടിന്റെ പേർ നമ്മൾക്കറിയാം. ഡയാന യുടെ കാമുകന്റെ പേരറിയാം. എന്നാൽ 13 ാം വാർഡുകാർക്ക് 1 ാം വാർഡുമെമ്പറിന്റെ പേരറിയില്ല. മുത്തച്ഛന്റെ അച്ഛന്റെ അച്ഛന്റെ പേരറിയില്ല. 25 വർഷംമുമ്പു അയൽ പക്കത്തുതാമസിച്ചവരുടെ പേരറിയില്ല. ഈ സാഹചര്യത്തിൽ പിന്നോക്ക പ്രദേശമായ അട്ടപ്പാടിയിൽ ചരിത്ര രേഖകളൊന്നുമില്ല. ഡിപ്പാർട്ടുമെന്റടിസ്ഥാനത്തിലും പൂർവ്വ ചരിത്രം ഇല്ല. നാട്ടറിവിനെ ആശ്രയിച്ചാണ് ഈ രേഖ ഉണ്ടാക്കിയത്. ഇന്നുനിസ്സാരമെന്നു തള്ളുന്ന പലതും നാളെ ചരിത്ര സംഭവമാകാം. അതുകൊണ്ട് വസ്തുതകൾ സൂക്ഷിച്ചുവയ്ക്കുന്നതിനും അതുവരും തലമുറയെ പഠിപ്പിക്കുന്നതിനു തയ്യാറാവുകയും വേണം.

### 3 കൃഷി ജലസേചനം

**310** ചതുരശ്രകിലോമീറ്റർ വിസ്തീർണ്ണമുള്ള അഗളി പഞ്ചായത്ത് പാലക്കാട് ജില്ലയുടെ വടക്ക് കിഴക്ക് ഭാഗത്തായി സ്ഥിതി ചെയ്യുന്നു. വോനിപ്പുഴ ഈ പഞ്ചായത്തിന്റെ വടക്ക് ഭാഗത്തും ശിരുവാണിപ്പുഴ പഞ്ചായത്തിന്റെ കിഴക്ക്ഭാഗത്തും മണ്ണാർക്കാട് പഞ്ചായത്ത് തെക്ക് പടിഞ്ഞാറും ഈ പഞ്ചായത്തിൽ അതിരിടുന്നു. പശ്ചിമഘട്ടപർവ്വതനിരകളുടെ ഭാഗമാണ് ഈ പഞ്ചായത്ത് സമതലങ്ങളും നിമ്നോന്നത പ്രദേശങ്ങളും ചേർന്ന ഭൂമിയുടെ പൊതുവായ ചരിവ് വടക്ക് കിഴക്കോട്ടാണ്. മൊത്തം ഭൂവിസ്തൃതിയുടെ 47 ശതമാനവും മുപ്പത്തിയഞ്ച് ശതമാനത്തിൽ കൂടുതൽ ചരിവുള്ള പ്രദേശങ്ങളാണ്. 40 ശതമാനം പതിനഞ്ചുമുതൽ 35 ശതമാനം വരെ ചരിവുള്ളതും മൂന്ന് ശതമാനത്തോളം 5 മുതൽ 10 വരെ ശതമാനം ചരിവുള്ളതും ബാക്കി 5 ശതമാനത്തിൽ താഴെ ചരിവുള്ളതുമാണ്.

ശരാശരി വർഷപാതം 900 മില്ലിമീറ്ററാണ് പടിഞ്ഞാറൻ ഭാഗങ്ങളിൽ ശരാശരിയിലും കൂടുതൽ മഴ ലഭിക്കുന്നുണ്ട്. (മൂക്കാലിഭാഗം 2360 മില്ലിമീറ്റർ). ശരാശരി ഊഷ്മാവ് 23 0<sup>c</sup> മുതൽ 33 0<sup>c</sup> വരെയാണ്. മൊത്തം 5314 കർഷക കുടുംബങ്ങളാണുള്ളത്.

പ്രധാനമായും കരിമണ്ണ്, ചുവന്നമണ്ണ്, ചരൽ കലർന്ന മണ്ണ്, ചെളിമണ്ണ്, മണൽകലർന്ന മണ്ണ് എന്നിവയാണ് കണ്ടുവരുന്നത്. ചില പ്രദേശങ്ങളിൽ മണ്ണ് നന്നയുമ്പോൾ പശയുള്ളതായും ഉണങ്ങുമ്പോൾ പാറപോലെ ഉറച്ചതായും മാറുന്നു. പരുത്തി, നിലക്കടല, തെങ്ങ്, കമുക, കുരുമുളക്, വാഴ, നെല്ല്, കശുമാവ്, കാപ്പി, ഏലം, കരിമ്പ്, റബ്ബർ തുടങ്ങി എല്ലാത്തരം കൃഷികളും ചെയ്തുവരുന്നു. കൃഷി യോഗ്യമായ ഭൂമിയുടെ ഏതാണ്ട് പകുതി മാത്രമേ കൃഷി ചെയ്യുന്നുള്ളൂ.

| ഭൂപരിധി                           | കുടുംബങ്ങളുടെ എണ്ണം |
|-----------------------------------|---------------------|
| ഒരു ഹെക്ടറിൽ താഴെ                 | 1634                |
| ഒരു ഹെക്ടറിനും 2 ഹെക്ടറിനും ഇടയിൽ | 1110                |
| 2 ഹെക്ടറിൽ മുകളിൽ                 | 2570                |
| ആകെ                               | 5314                |

ആവലംബം: സെക്കണ്ടറി ഡാറ്റ

| നമ്പർ | കൃഷി വിസ്തീർണ്ണം ഹെക്ടറിൽ |      |
|-------|---------------------------|------|
| 1     | നെല്ല്                    | 120  |
| 2     | തെങ്ങ്                    | 350  |
| 3     | കമുകി                     | 250  |
| 4     | കുരുമുളക്                 | 2000 |
| 5     | കശുമാവ്                   | 200  |
| 6     | പരുത്തി                   | 950  |
| 7     | നിലക്കടല                  | 950  |
| 8     | വാഴ                       | 250  |
| 9     | ഇഞ്ചി                     | 250  |
| 10    | മഞ്ഞൾ                     | 150  |
| 11    | കപ്പ                      | 500  |
| 12    | കരിമ്പ്                   | 45   |
| 13    | കാപ്പി                    | 810  |
| 14    | ഏലം                       | 110  |
| 15    | റബ്ബർ                     | 150  |
| 16    | പയർ വർഗ്ഗങ്ങൾ             | 515  |
| 17    | റാഗി, ചോളം തുടങ്ങിയവ      | 200  |
| 18    | മറ്റ് കിഴങ്ങ് വർഗ്ഗങ്ങൾ   | 150  |
| 19    | പച്ചക്കറിവിളകൾ            | 100  |
| 20    | മറ്റുള്ളവ                 | 150  |
|       | ആകെ                       | 8200 |

അവലംബം: കൃഷിഭവൻ രേഖകൾ.

ജില്ലിപ്പാറ, കുറുക്കൻകുണ്ട്, ഒമ്മല, പാറ വളവ് തുടങ്ങിയ സ്ഥലങ്ങൾ തേയിലകൃഷിക്ക് യോജിച്ചതാണെങ്കിലും അതിനുള്ള ശ്രമങ്ങൾ നടന്നുകാണുന്നില്ല. മഴയെ ആശ്രയിച്ചാണ് പ്രധാനമായും കൃഷി ചെയ്യുന്നത്. ജലസേചന സൗകര്യം പഞ്ചായത്ത് പ്രദേശത്ത് വളരെ പരിമിതമാണ്. പഞ്ചായത്തിന്റെ ഒരു ഭാഗത്ത് വരൾച്ചയുണ്ടാകുമ്പോൾ മറ്റുഭാഗത്ത് അതിവർഷം മൂലം വളകൾ നശിക്കുന്നത് സർവ്വസാധാരണമാണ്.

**പ്രധാനകൃഷികളുടെ അവസ്ഥയും പ്രശ്നങ്ങളും:**

**1. നെല്ല്:**

ഒന്നാം വിളയായി 120 ഹെക്ടർ സ്ഥലത്തും രണ്ടാം വിളയായി 100 ഹെക്ടർ സ്ഥലത്തുമാണ് നെല്ല് കൃഷി ചെയ്തുവരുന്നത്. പ്രധാനവിത്തിനങ്ങൾ മസൂറി, കൃഷ്ണാഞ്ജന, I-R.50, I-R-20, പവിഴം, ഐശ്വര്യ എന്നിവയാണ് ചുരുക്കം സ്ഥലങ്ങളിൽ അത്യുല്പാദനം ശേഷിയുള്ള സങ്കരയിനം വിത്തുകളും ഉപയോഗിക്കുന്നു. ശരാശരി ഉല്പാദനം ഒന്നാം വിളയ്ക്ക് ഹെക്ടറിന് 2800 കി. ഗ്രാമും രണ്ടാം വിളയ്ക്ക് 3100 കി. ഗ്രാമുമാണ്.

കൃഷിഭവന്റെ കീഴിൽ ഇപ്പോൾ കക്കൂപ്പടിയിൽ മാത്രമേ പാടശേഖരസമിതി രജിസ്റ്റർ ചെയ്തിട്ടുള്ളൂ.

**പ്രശ്നങ്ങൾ:**

ജലസേചനത്തിനുള്ള സൗകര്യക്കുറവ്.

തൊഴിലാളികളെ കിട്ടാനില്ല. ഉള്ളവർക്ക് കുലികൂടുതൽ രാസവള- കീടനാശിനികളുടെ അമിതമായ വില.

കാലാവസ്ഥയുടെ അസന്തുലിതാവസ്ഥ, വന്യമൃഗങ്ങളുടെ ശല്യം, നല്ല വിത്തിനങ്ങൾ കിട്ടുന്നില്ല.

പെരുമ്പടലിൽ കൃഷി ലാഭകരമല്ലാത്തതിനാൽ കർഷകർ വാഴ, കമുകി, തെങ്ങ് എന്നീ കൃഷികളിലേക്ക് തിരിയുന്നതിനാൽ ക്രമാനുഗതമായി നെൽകൃഷി കുറഞ്ഞുവരുന്നു.

**2. തെങ്ങ്:**

ഭവാനി, ശിരുവാണിപ്പുഴകളുടെ തീരപ്രദേശങ്ങളിലാണ് പ്രധാനമായും ഈ കൃഷി കേന്ദ്രീകരിച്ചിരിക്കുന്നത്.

കൂടുതലും നാടൻ ഇനങ്ങളാണ് കൃഷി ചെയ്യുന്നത്. ചില പ്രദേശങ്ങളിൽ തെങ്ങുകൾ തമ്മിലുള്ള അകലം തൃപ്തികരമല്ല. പൊതുവെ ശരാശരി ഉല്പാദനം 62 എണ്ണമാണ്. ജല സേചന സൗകര്യമുള്ള സ്ഥലങ്ങളിൽ ഇതിലും കൂടുതൽ ലഭിക്കാറുണ്ട്. പുതുതായി ധാരാളം സ്ഥലങ്ങളിൽ തെങ്ങ് കൃഷി വ്യാപിച്ച് വരുന്നുണ്ട്. ഉയർന്ന തോതിലുള്ള സബ് സിഡിയാണ് ഈ വർദ്ധനവിന് കാരണമെന്ന് അനുമാനിക്കാം. കൃഷി വേറെൻ ആഭിമുഖ്യത്തിൽ അംഗീകാരമുള്ള രണ്ട് നഴ്സറികൾ പ്രവർത്തിക്കുന്നുണ്ട്. ഇവയിൽനിന്നും ഗുണമേന്മയേറിയ തൈകൾ മിതമായ വിലയ്ക്ക് ലഭിക്കുന്നുണ്ട്.

കുമ്പ്ചിയലാണ് തെങ്ങിനെ ബാധിക്കുന്ന പ്രധാന രോഗം. തക്കസമയത്ത് പ്രതിവിധി ചെയ്തില്ലെങ്കിൽ തെങ്ങ് പാടെ നശിച്ച് പോകും. ചെമ്പൻചെല്ലി, കൊമ്പൻ ചെല്ലി എന്നീ കീടങ്ങളുടേയും ആക്രമണം കണ്ടുവരുന്നുണ്ട്.

**പ്രശ്നങ്ങൾ:**

പഞ്ചായത്തിനുള്ളിൽ ഒരൊറ്റ കേരസംക്ഷണ സമിതിയെ പ്രവർത്തിക്കുന്നുള്ളൂ. പ്രവർത്തന മേഖല വിസ്തൃതമായതിനാൽ കാര്യക്ഷമമായി പ്രവർത്തിക്കാൻ കഴിയുന്നില്ല.

നാളികേര വികസനബോർഡിൽനിന്നും ആവദിക്കുന്ന സബ്സിഡിയമാകാലം ലഭിക്കുന്നില്ല.

തെങ്ങിന് രോഗം ബാധിച്ചിട്ടുണ്ടോയെന്നറിയാൻ ഇടയ്ക്കിടയ്ക്ക് തെങ്ങിൽ കയറാൻ കഴിവുള്ളവരെ കിട്ടാനില്ല. കയറുന്നവർക്ക് കുലി കൂടുതൽ

ജല സേചനാവശ്യത്തിന് പമ്പ് റൈറ്റ്, കുളം എന്നിവയ്ക്ക് ധനസഹായം ലഭിക്കാനുള്ള ബുദ്ധിമുട്ട്.

രോഗബാധയെ തുടർന്ന് നശിക്കുന്ന തെങ്ങിന് മതിയായ നഷ്ടപരിഹാരം ലഭിക്കുന്നില്ല.

നാളികേരത്തിനും മറ്റ് ഉല്പന്നങ്ങൾക്കും ന്യായമായ വില ലഭിക്കുന്നില്ല.

**3. കമുക:**

കള്ളമല, ജെല്ലിപ്പാറ, ജമ്മല, ദോണിഗുണ്ട്, കാരറ,

ചിറ്റൂർ, മൂക്കാലി തുടങ്ങിയ, മഴ ധാരാളം ലഭിക്കുന്ന പ്രദേശങ്ങളിലാണ് കമുക കൃഷി വ്യാപകമായിട്ടുള്ളത്. അടയ്ക്കക്ക് സാമാന്യം നല്ല വില ഇപ്പോൾ കിട്ടുന്നുണ്ട്. പണ്ട് അട്ടപ്പാടി അടയ്ക്കക്ക് ഡിമാൻഡ് കുറവായിരുന്നു. മാഹാളി രോഗബാധ എല്ലാ സ്ഥലങ്ങളിലും കണ്ടുവരുന്നു. ജില്ലയുടെ ഇതര ഭാഗങ്ങളിൽ നിന്നും ഇവിടെ വന്ന് തോട്ടങ്ങൾ പാട്ടത്തിനെടുത്തവർ കൃത്യമായി മരുന്ന് തളിച്ച് കൊണ്ടിരിക്കുന്നതിനാൽ രോഗബാധ ഒരു പരിധിവരെ നിയന്ത്രിക്കാൻ കഴിഞ്ഞു. ഒരു ഹെക്ടറിൽ നിന്നും ശരാശരിയുല്പാദനം ഏകദേശം 115ണ് ആണ്. കാസറഗോഡൻ, മംഗള എന്നിവയ്ക്ക് പുറമേ ചില സ്ഥലങ്ങളിൽ സുമംഗള, മോഹിത് നഗർ എന്നിവയും പ്രചരിച്ചുവരുന്നു.

**പ്രശ്നങ്ങൾ:**

രോഗബാധയ്ക്കെതിരെ മരുന്ന തളിക്കാൻ ചെലവ് കൂടുതൽ, തൊഴിലാളികളുടെ ലഭ്യത കുറവ്. കുലി കൂടുതൽ.

നല്ലയിനം നടീൽ വസ്തുക്കൾ സമയത്തിന് കിട്ടുന്നില്ല.

വിപണകേന്ദ്രങ്ങളുടെ അപര്യാപ്തതമൂലം ന്യായമായ വില ലഭിക്കുന്നില്ല. കർഷകർ ചൂഷണത്തിന് വിധേയരാവുന്നു.

**4. കുരുമുളക്:**

ഒരുകാലത്ത് കർഷകന് ഏറ്റവും കൂടുതൽ സാമ്പത്തിക നേട്ടം ഉണ്ടാക്കിക്കൊടുത്തിരുന്ന ഈ കൃഷിയുടെ ഇപ്പോഴത്തെ നിലവളരെ ശോചനീയമാണ്. ദ്രുതവ്യാപ്തം കാരണം 800 ഓളം ഹെക്ടർ സ്ഥലത്തെ കൃഷി പൂർണ്ണമായും നശിച്ചുകഴിഞ്ഞു. തന്നിമിത്തം കർഷകർ മറ്റ് കൃഷികളിലേക്ക് തിരിയാൻ നിർബന്ധിതരായി. തനി കൃഷികൂടാതെ തെങ്ങ്, കമുക എന്നിവയിൽ ഇടവിളയായും വീട്ടുവളപ്പുകളിലും കുരുമുളക് കൃഷി ചെയ്തുവരുന്നു. പ്രധാന ഇനങ്ങൾ കരിമുണ്ട, പന്നിയൂർ 1, ചെറിയ കാണിക്കാൽ, നീല മുണ്ടി, അറക്കളം മുണ്ടി, ബാരൻ കോട്ട, ഉതിരൻകോട്ട എന്നിവയാണ് അത്യുല്പാദന ശേഷിയുള്ളതും രോഗ-കീട പ്രതിരോധ ശക്തിയുൾവതുമായ പുതിയ ഇനങ്ങൾ ഇവിടെ വേണ്ടത്ര പ്രചാരത്തിലില്ല. മൂന്ന് കുരുമുളക് സംരക്ഷണസമിതികൾ പഞ്ചായത്ത് പരിധിക്കുള്ളിൽ പ്രവർത്തിക്കുന്നുണ്ട്.

**പ്രശ്നങ്ങൾ:**

അടിക്കടിയുണ്ടാടാവുന്ന പ്രകൃതിക്ഷോഭങ്ങൾ താങ്ങ



കാലുകളെ നശിപ്പിക്കുന്നു.

ധ്രുതവാട്ടം മൂലം വഞ്ചാപകമായി കൃഷി നശിച്ച് കൊണ്ടിരിക്കുന്നു.

നല്ലയിനം നടീൽവസ്തുക്കൾ ലഭിക്കുന്നില്ല.

തുരിശ്, കുമാരം, കുമിൾനാശിനി എന്നിവയ്ക്ക് വില കൂടുതൽ

മതിയായ നഷ്ടപരിഹാരം ലഭിക്കുന്നില്ല.

റോക്കർ സ്പെയറുകൾ വാങ്ങാൻ കർഷകർക്ക് കഴിയുന്നില്ല.

കുരുമുളക് പുനരുദ്ധാരണ പുതുകൃഷി പദ്ധതികൾ കാര്യക്ഷമമല്ല.

ശാസ്ത്രീയമായി കുരുമുളക് സംസ്കരിക്കുന്നതിനുള്ള അറിവില്ലായ്മ മൂലം ഗുണമേന്മകുറയുന്നു. വില കുറയുന്നു.

മാർക്കറ്റ് വിലകിട്ടുന്നില്ല. കച്ചവടക്കാർ ഒത്ത് കളിച്ച് കൃത്രിമമായി വില ഇടിക്കുന്നു.

**5. കശുമാവ്:**

കൂടുതലും നാടൻ ഇനങ്ങളാണ് കൃഷി ചെയ്യുന്നത്. വരൾച്ചയെ അതിജീവിക്കാൻ കഴിവുള്ളതും ഉർജ്ജിത പരിചരണമുറകൾ ആവശ്യമില്ലാത്തതുമായ ഒരു കൃഷിയാണിത്. അട്ടപ്പാടിയിലെ മൊട്ടക്കുന്നുകളെ പച്ചപ്പിടിപ്പിക്കാൻ പറ്റിയ ഒരു കൃഷിയാണിത്. സമുദ്രനിരപ്പിൽ നിന്നുള്ള ഉയരക്കൂടുതലും കാലാവസ്ഥയുടെ പ്രത്യേകതയും കൊണ്ട് സിസൺ വൈകിയാണ് ഇവിടെ കശുമാവ് പൂക്കുന്നത്. ഇതുമൂലം തോട്ടങ്ങളുടെ ഗുണത്തെയും തദാര വിലയേയും സാരമായി ബാധിക്കുന്നു. തേയില കൊതുകിന്റെ ആക്രമമാണ് ഈ കൃഷിയെ ബാധിക്കുന്നത്.

**പ്രശ്നങ്ങൾ:**

ഭൂപ്രകൃതിക്ക് അനുയോജ്യമായി, നേരത്തെ പൂഷ്പി

ക്കുന്ന തരം നടീൽ വസ്തുക്കൾ ലഭിക്കുന്നില്ല.

ഇപ്പോൾ നടന്ന് വരുന്ന കശുമാവ് വ്യാപനപദ്ധതി അപര്യാപ്തമാണ്.

തേയിലകൊതുകിന്റെ ആക്രമണത്തിനെതിരെ കൃഷിഭവൻ വഴി നടപ്പിലാക്കിക്കൊണ്ടിരിക്കുന്ന സസ്യസംരക്ഷണപദ്ധതികൾ പരിമിതമാണ്.

സീസണിൽ തോട്ടങ്ങളി സംഭരിക്കാൻ നടപടിയില്ല.

സർക്കാർ നിശ്ചയിക്കുന്നു വില ലഭിക്കുന്നില്ല.

**6. പരുത്തി:**

കാലാവസ്ഥ അനുകൂലമായാൽ വളരെ ലാഭകരമായ കൃഷിയാണിത്. കേരളത്തിൽ അട്ടപ്പാടി, ചിറ്റൂർ, കൊഴിഞ്ഞാമ്പാറ പ്രദേശങ്ങളിലാണ് പരുത്തികൃഷിയുള്ളത്. പരുത്തികൃഷിക്ക് അനുയോജ്യമായ കരിമണ്ണ് പഞ്ചായത്തിന്റെ മിക്കഭാഗങ്ങളിലും കണ്ടുവരുന്നു. മളയെ ആശ്രയിച്ചാണ് പ്രധാനമായും ഇവിടെ പരുത്തി കൃഷി ചെയ്യുന്നത്. ചിലസ്ഥലങ്ങളിൽ ജലസേചനം നടത്തിയും കൃഷി ചെയ്യുന്നുണ്ട്. സാധാരണയായി മേയ് ജൂൺ മാസങ്ങളിലാണ് കൃഷിയിറക്കുന്നത്. ഡിസംബർ മുതൽ ഫെബ്രുവരി വരെയാണ് വിളവെടുപ്പ് കാലം. ശരാശരി ഉല്പാദനം ഒരു ഹെക്ടറിൽ നിന്നും ഒരു ടണ്ണാണ്. ജലസേചന സൗകര്യമുള്ളിടങ്ങളിൽ 1500 കിലോഗ്രാം വരെ കിട്ടാറുണ്ട്.

കീടങ്ങളുടെ ആക്രമണമാണ് ഈ കൃഷിയെ പ്രതികൂലമായി ബാധിക്കുന്നത്. അശാസ്ത്രീയമായി കീടനാശിനികൾ ഉപയോഗിക്കുന്നതുകൊണ്ട് കീടങ്ങളുടെ പ്രതിരോധ ശക്തിവർദ്ധിക്കുന്നതിന് പുറമെ വർദ്ധിച്ച തോതിലുള്ള പരിസരമലിനീകരണവും മറ്റ് ആരോഗ്യ പ്രശ്നങ്ങളും ഉണ്ടാവുന്നുണ്ട്. ഏറ്റവും കൂടുതൽ ചൂഷണത്തിന് വിധേയരാകുന്ന ഒരു വിഭാഗമാണ് പരുത്തി കർഷകർ. വൻകിട കമ്പനികളുടെ ഏജൻറുമാർ, കൃഷിയിറക്കാൻ കാലമാവുമ്പോൾ കർഷകർക്ക് പണവും ഗുണനിലവാരം കുറഞ്ഞ വിത്തും മറ്റും നൽകുകയും ചെയ്യുന്നു. ഇത്തരം ആനുകൂല്യങ്ങൾ കൈപ്പറ്റുന്ന കർഷകർ വിളവെടുക്കുമ്പോൾ ഏജൻറുമാർ നിശ്ചയിക്കുന്ന വിലയ്ക്ക് ഉല്പന്നങ്ങൾ

അവർക്ക് തന്നെ വിൽക്കാൻ നിർബന്ധിതരാകുന്നു. ഈ കൃഷിയെ ബാധിക്കുന്ന മറ്റൊരു പ്രധാന പ്രശ്നം. കാലാവസ്ഥയുടെ അസന്തുലിതാവസ്ഥയാണ് വിളവെടുപ്പിൽ തൊട്ട് മുൻപ് മഴ പെയ്താൽ പരുത്തിയുടെ ഗുണമേന്മ കുറയുകയും കർഷകർക്ക് കനത്തനഷ്ടം സംഭവിക്കുകയും ചെയ്യും. മരുന്ന് തളിക്കാനുള്ള പവർ സ്പെയറുകളുടെ എണ്ണം കുറവായതിനാൽ അമിത വാടക വാങ്ങികർഷകരെ നിരന്തരം ചൂഷണം ചെയ്യുന്ന ഒരു ലോബിതന്നെ ഇവിടെ പ്രവർത്തിക്കുന്നു. പരുത്തി ഒരു ശുദ്ധവിളയാണ്.

**പ്രശ്നങ്ങൾ:**

ധനകാര്യസ്ഥാപനങ്ങളിൽ നിന്നും ആവശ്യത്തിന് വായ്പലഭിക്കാൻ ബുദ്ധിമുട്ട്.

കാർഷികോപകരണങ്ങൾക്ക് അമിതമായ വാടക

വളരെ കൂടുതൽ പ്രവശ്യം കീടനാശിനികളും ഉപയോഗിക്കേണ്ടിവരുന്നു. വില വളരെകൂടുതൽ.

ആവശ്യമായ ബോധവൽക്കരണമില്ല.

ഇടത്തട്ടുകാർ ചൂഷണം ചെയ്യുന്നു.

ഇടവിളകൾക്കും യോജിച്ച വിത്തുകൾ ലഭ്യമല്ല.

**7.നിലക്കടല:**

സാമ്പത്തിക മേഖലയിൽ ഗണ്യമായ സാധീനം ചെലുത്തുന്ന മറ്റൊരു കാർഷിക വിളയാണിത്. മെയ് ജൂൺ മാസങ്ങളിലാണ് സാധാരണയായി കൃഷിയിറക്കുന്നത്. വിളവെടുപ്പ് ആഗസ്റ്റ് സെപ്തംബർമാസങ്ങളിലും. ജലസേചന സൗകര്യമുള്ള ചുരുക്കം ചില സ്ഥലങ്ങളിൽ നവംബർ ഡിസംബർ മാസങ്ങളിലും കൃഷി ചെയ്യാറുണ്ട്. ശരാശരി ഉല്പാദനം ഹെക്ടറിൽ ഒന്നര ടണ്ണാണ്. പ്രധാനയിനങ്ങൾ T.M.V. - 1, T.M.V. - 2 എന്നിവയാണ്. ഈ പ്രദേശത്തെ കടലവിപണിയെ നിയന്ത്രിക്കുന്നത് അയൽ സംസ്ഥാനത്തിലെ ലോബികളാണ്.

**പ്രശ്നങ്ങൾ:**

കൃഷിവേൽ വഴി നടപ്പിലാക്കിവരുന്ന T.M.O.P (ടെക്

നോളജി മിഷൻ ഓയിൽ പ്രൊഡക്ഷൻ പ്രോഗ്രാം) ഫലപ്രദമല്ല. ഈ പദ്ധതി മുഖേന വിതരണം ചെയ്യുന്ന വിത്തിന്റെ വില മാർക്കറ്റ് വിലയേക്കാൾ കൂടുതലാണ്.

ശാസ്ത്രീയമായ കൃഷി മുറകളെക്കുറിച്ച് അറിവില്ല.

അയൽ സംസ്ഥാന ലോബികളാണ് വിപണിനിയന്ത്രിക്കുന്നത് അതിനാൽ ന്യായമായ വില ലഭിക്കുന്നില്ല.

**8. വാഴ:**

വളരെയധികം ലാഭകരമായ കൃഷിയാണിത്. വേണ്ടത്ര ജലസേചനസൗകര്യവും സർക്കാരാ തലത്തിൽനിന്ന് പ്രോൽസാഹനവും ലഭിക്കുകയാണെങ്കിൽ കൂടുതൽ സ്ഥലങ്ങളിലേക്ക് കൃഷി വ്യാപിപ്പിക്കാൻ കഴിയും. നേന്ത്രൻ, റോബസ്റ്റ്, ചെങ്കുളി, പൂവൻ, പാളയങ്കോടൻ തുടങ്ങി എല്ലാവിധ ഇനങ്ങളും കൃഷി ചെയ്തുവരുന്നു. കള്ളമല, മുക്കാലി, ജെല്ലിപ്പാറ, കാരറ, ദോണിഗുണ്ട്, ചിറ്റൂർ, താവളം എന്നീ പ്രദേശങ്ങളിലാണ് വാഴകൃഷി അധികമായും കേന്ദ്രീകരിച്ചിരിക്കുന്നത്. ശരാശരി ഉല്പാദനം ഹെക്ടറിന് 12.5 ടണ് ആണ്.

**പ്രശ്നങ്ങൾ:**

കാലാകാലങ്ങളിലുണ്ടാവുന്ന പ്രകൃതിക്ഷോഭംമൂലം വിളനശിക്കുന്നു. മതിയായ നഷ്ടപരിഹാരം കിട്ടുന്നില്ല.

സിഗ്നാടോക്ക (കരിച്ചിൽ)രോഗം പരക്കെ ബാധിക്കുന്നു. ഗുണമേന്മയുള്ള നടീൽ വസ്തുക്കൾ കിട്ടാനില്ല.

താങ്ങ് കാലുകൾ കിട്ടാനില്ല. രാസവളങ്ങളുടെ അമിതമായ വില

വിപണനസൗകര്യമില്ലായ്മ

ഗതാഗത സൗകര്യങ്ങളുടെ പരിമിതി.

ജലസേചന സൗകര്യക്കുറവ്

**9. മറ്റ് കാർഷിക വിളകൾ:**

ധാരാളം മഴ ലഭിക്കുന്ന മുക്കാലി, കള്ളമല, ജെല്ലിപ്പാറ, കാരറ പ്രദേശങ്ങളിലാണ് ഇഞ്ചികൃഷി വ്യാപകമായിട്ടുള്ളത്. മാരൻ, വയനാടൻ ഇനങ്ങളാണ് പൊതുവേ കൃഷി

ചെയ്തുവരുന്നു. ചിയൻ രോഗമാണ് ഇഞ്ചിക്യൂഷിയെ കാര്യമായി ബാധിക്കുന്നത്. മഞ്ഞൾ കൃഷിക്ക് കർഷകർ വേണ്ടത്ര ശ്രദ്ധകൊടുക്കുന്നില്ലയെന്നാണ് തോന്നുന്നത്. കൂടിയേറ്റക്കാരുള്ള സ്ഥലങ്ങളിലെല്ലാത്തന്നെ കപ്പുകൃഷി ചെയ്തുവരുന്നു. വേണ്ടത്ര ശ്രദ്ധയോ പരിചരണമോ ഇല്ലാത്തതുകൊണ്ട് ഉല്പാദനം പൊതുവേ കുറവാണ്.

ജലസേചന സൗകര്യമുള്ളസ്ഥലങ്ങളിൽ മാത്രമാണ് കരിവ് കൃഷിയുള്ളത്. സ്ഥായിയായ വില നിലവാരമില്ലായ്മയും ജലസേചന സൗകര്യക്കുറവും കാരണം ഈ കൃഷിയുടെ വിസ്തൃതി കുറഞ്ഞുവരുന്നു. പ്രധാനമായും നാടൻ മാർഗ്ഗങ്ങളുപയോഗിച്ച് കരിവ് ആട്ടി ശർക്കരയുണ്ടാക്കി വിപണനം നടത്തുകയാണ് ചെയ്യുന്നത്. സർക്കാർ തലത്തിൽ വേണ്ടത്ര പ്രോത്സാഹനം ഈ കൃഷിക്ക് ലഭിക്കുന്നില്ല. വ്യാവസായികാടിസ്ഥാനത്തിൽ കരിവ് കൃഷി പ്രോത്സാഹിപ്പിച്ചാൽ തൊഴിലില്ലായ്മയും പരിഹരിക്കുന്നതോടൊപ്പം തന്നെസുസ്ഥിരമായ സാമ്പത്തിക അടിത്തറ കെട്ടിപ്പടുക്കാൻ സാധിക്കും.

സഹകരണാടിസ്ഥാനത്തിൽ അട്ടപ്പാടി ഫാമിംഗ് സൊസൈറ്റിയുടെ കീഴിൽ ചിങ്ങുക്കി, കരുവാര, പോത്തുപ്പാടി ഫാമുകളിലും എൻ. എസ്. എസിന്റെ എസ്റ്റേറ്റിലുമാണ് കാപ്പികൃഷി വ്യാപകമായിട്ടുള്ളത്. കൂടാതെ ജെല്ലിപ്പാറ, മുണ്ടൻപാറ, കാരറ, ചിറ്റൂർ, കള്ളമല എന്നീഭാഗങ്ങളിലായി ചുരുക്കം ചിലകർഷകരും നല്ല രീതിയിൽ ഈ കൃഷി ചെയ്തുവരുന്നു. കാപ്പികൃഷിക്ക് അനുയോജ്യമായ കാലാവസ്ഥയുള്ള ഈ പ്രദേശത്ത് കൂടുതൽ സ്ഥലങ്ങളിലേക്ക് കൃഷി വ്യാപിക്കേണ്ടിയിരിക്കുന്നു.

ഫാമിംഗ് സൊസൈറ്റിയുടെ എസ്റ്റേറ്റുകളിലും സ്വകാര്യതോട്ടങ്ങളിലും ഏലം കൃഷി ചെയ്തുവരുന്നു.

റാഗി, ചോളം, തുടങ്ങിയ ധാന്യങ്ങളും കിഴങ്ങ് വർഗ്ഗങ്ങളായ ചേന, ചേമ്പ്, കാച്ചിൽ തുടങ്ങിയവയും മുളക് തക്കാളി ബീൻസ്, വെണ്ട, വഴുതിന,പാവൽ, പയർ, ഉള്ളി തുടങ്ങി എല്ലാത്തരം പച്ചക്കറികളും കൃഷി ചെയ്യുന്നുണ്ട്. വർഷത്തിൽ ഏതാണ്ട് എല്ലാ കാലങ്ങളിലും പച്ചക്കറികൃഷി നടത്താറുണ്ട്. ഇവിടെ ഉല്പാദിപ്പിക്കുന്ന പച്ചക്കറികൾ ഏജൻറുമാർ മുഖാന്തിരം പാലക്കാട് മണ്ണാർക്കാട് തുടങ്ങിയ പ്രദേശങ്ങളിലാണ് വിപണനം നടത്തുന്നത്.

**പ്രശ്നങ്ങൾ:**

നല്ലയിനം നടീൽ വസ്തുക്കളുടെ ലഭ്യത കുറവ്

ശാസ്ത്രീയമായ കൃഷി രീതികളെ കുറിച്ചുള്ള അജ്ഞത കരിവ് കൃഷി വ്യാപിപ്പിക്കാൻ നടപടികളില്ല.

വിപണസൗകര്യമില്ല. ഉല്പാദനച്ചെലവിൻ അനുയോജ്യമായ വില കിട്ടുന്നില്ല.

ജലസേചനത്തിനുള്ള സൗകര്യക്കുറവ്.

മണ്ണ് പരിശോധനാ സൗകര്യങ്ങളുടെ കുറവ്.

**മണ്ണ് - ജല സംരക്ഷണം**

കേന്ദ്രഗവൺമെന്റിന്റെ സാമ്പത്തിക സഹായത്തോട് കൂടി 'നദീതട പദ്ധതി' (റിവർ വാലി പ്രോജക്ട്) പ്രകാരം കുന്താപദ്ധതിയുൾപ്പെടുത്തി, വോനി, ശിരുവാണി എന്നീ പുഴകളിലേക്ക് നിരൊഴുക്കുള്ള പ്രദേശങ്ങളിൽ 1967 - 68 മുതൽ മണ്ണ് ജല സംരക്ഷണപരിപാടികൾ നടത്തിവരുന്നു. കുന്താപദ്ധതിയിൽപ്പെട്ട 12 നിർമ്മാണകൾ ഈ പദ്ധതിയിലാണ്. ഈ പദ്ധതിയിൽ ഉൾപ്പെട്ടിട്ടുള്ള സ്ഥലങ്ങളിൽ തന്നെ ഏകദേശം 70 ശതമാനത്തോളം വരുന്ന സ്ഥലങ്ങളിലാണ് പദ്ധതി നടപ്പിലാക്കിയിട്ടുള്ളത്. നടപ്പിലാക്കിയ സ്ഥലങ്ങളിൽ ശാസ്ത്രീയമായ രീതിയിൽ ഗുണഭോക്താക്കൾ ഉപയോഗിക്കാത്തതുകൊണ്ടും പിന്നിടുള്ള പരിചരണവും അറ്റകുറ്റപ്പണികളും യഥാനസരം ചെയ്യാത്തതുകൊണ്ടും ഉദ്ദേശിച്ചു ഫലം കിട്ടിയിട്ടില്ല. നെല്ലിപ്പുഴയിലേക്ക് നിരൊഴുക്കുള്ള പടിഞ്ഞാറൻ പ്രദേശങ്ങളിൽ കാര്യമായ മണ്ണ് ജല സംരക്ഷണ പരിപാടികൾ നടന്നിട്ടില്ല.

**പ്രശ്നങ്ങൾ:**

മേൽമണ്ണ് ഒഴുകിപ്പോകുന്നു. തോട്, പുഴ എന്നിവയുടെ അരികുകൾ ഇടിഞ്ഞ് കൃഷി നാശമുണ്ടാകുന്നു.

പുഴ, തോട്, എന്നിവയിലെ ഒഴുക്കിന്റെ വേഗത കുറയ്ക്കാനുള്ള മാർഗ്ഗങ്ങളുടെ അപര്യാപ്തത.

**കൃഷിവേൻ**

1987 സെപ്തംബർ ഒന്നിനാണ് പഞ്ചായത്തിൽ കൃഷിവേൻ നിലവിൽ വന്നത്. വിസ്തൃതമായ പഞ്ചായത്ത് ആയതിനാൽ ഒരു കൃഷി ആഫീസറും 3 കൃഷി അസി

സ്റ്റൻറുമാരുമുള്ള ഈ സ്ഥാപനത്തിന്റെ പ്രവർത്തനം എല്ലാ പ്രദേശങ്ങളിലും പൂർണ്ണമായ തോതിൽ എത്തിയിട്ടില്ല. വൈവിധ്യമാർന്ന കൃഷികൾ ചെയ്യുന്ന ഈ പ്രദേശത്തെ കർഷകരുടെ ആശങ്കകേന്ദ്രമായ കൃഷിവേണി പ്രവർത്തനം കുറെ കൂടി ഉൾജ്ജ്വലമാക്കേണ്ടതാണ്.

കൃഷി ഭവനിൽനിന്നും 95-96, 96-97 വർഷങ്ങളിൽ വിതരണം ചെയ്ത കാരഷികോപകരണങ്ങളുടെ പട്ടിക

| ക്രമനമ്പർ | ഉപകരണങ്ങൾ            | എണ്ണം |
|-----------|----------------------|-------|
| 1         | റോക്കർ സ്പ്രേയർ      | 18    |
| 2         | പവർ സ്പ്രേയർ         | 3     |
| 3         | നാപ്സാക് സ്പ്രേയർ    | 4     |
| 4         | പമ്പ് സെറ്റുകൾ       | 22    |
| 5         | മണ്ണെടുപ്പി          | 120   |
| 6         | ഇരുമ്പ് കലപ്പ്       | 38    |
| 7         | തെങ്ങ് കയറ്റുന്നത്രം | 1     |

**സാധ്യതകൾ**

1. ശാസ്ത്രീയ കൃഷി രീതികളെക്കുറിച്ച് കർഷകരെ ബോധവാൻമാരാക്കാൻ സെമിനാറുകൾ, ചർച്ചാ ക്ലാസ്സുകൾ, പരിശീലനങ്ങൾ എന്നിവ നടത്തുക.
2. വിവിധ കൃഷികളുടെ ഡെമോൺസ്ട്രേഷൻ പ്ലോട്ടുകൾ വിവിധ ഭാഗങ്ങളിൽ സ്ഥാപിക്കുക.
3. അഗ്രോ ക്ലിനിക്കുകൾ സ്ഥാപിക്കുക.
4. സഹകരണാടിസ്ഥാനത്തിൽ കൃഷി ഭവന്റെ നേരിട്ടുള്ള നിയന്ത്രണത്തിൽ അത്യുല്പാദന ശേഷിയുള്ള നടീൽ വസ്തുക്കൾ ഉണ്ടാക്കി വിതരണം നടത്തുന്നതിന് ഒരു കേന്ദ്രീകൃത നേഴ്സറിയും മറ്റ് ഭാഗങ്ങളിൽ ആവശ്യമായ നേഴ്സറികളും സ്ഥാപിക്കുക. യഥാസമയത്ത് നടീൽ വസ്തുക്കൾ ലഭ്യമാക്കുക.
5. പഞ്ചായത്തിന്റെ വിസ്തീർണ്ണം കണക്കിലെടുത്ത് കൃഷിവേണി എണ്ണം കൂട്ടുക. കൂടുതൽ ജീവനക്കാരെ

നിയമിക്കുക. കൃഷിവേണി വാഹന സൗകര്യം ഏർപ്പെടുത്തുക.

6. പഞ്ചായത്തിന്റെ വിവിധ ഭാഗങ്ങളിൽ സഹകരണ സംഘങ്ങളുടെ കീഴിൽ കൂടുതൽ രാസവള കീടനാശിനി ജൈവവള വില്പനശാലകൾ തുറക്കുക.
7. കൃഷിവേണിയിൽ കൂടി നൽകിവരുന്ന രാസവള കീടനാശിനി സബ്സിഡി വർദ്ധിപ്പിക്കുകയും കർഷകർക്ക് നേരിട്ട് നൽകുകയും ചെയ്യുക.
8. ജൈവവള ഫാക്ടറി സ്ഥാപിക്കുക.
9. നെൽകൃഷിക്ക് ഇപ്പോള നിലവിലുള്ള ഒരു ഹെക്ടറിന് 250 രൂപയെന്ന ഉല്പാദന ബോണസ് കാലികമായി ഉയർത്തുക.
10. വിള ഇൻഷുറൻസ് പദ്ധതി എല്ലാ കർഷകർക്കും ഗുണകരമായി വിധത്തി നടപ്പിലാക്കാൻ വ്യവസ്ഥകൾ ലഘൂകരിക്കുക, ഏജൻറുമാർക്ക് ഇൻസെൻറീവ് വർദ്ധിപ്പിക്കുക.
11. ആവശ്യമായ സ്ഥലങ്ങളിൽ പുതിയ കോണ്ടൂർ ബണ്ടുകൾ നിർമ്മിക്കുകയും പൊളിഞ്ഞ് പോയവ റിപ്പയർ ചെയ്യുകയും വാർഷിക അറ്റകുറ്റപ്പണികൾ നടത്തുകയും ചെയ്യുക.
12. സ്ഥലം നിരപ്പാക്കാൻ സാമ്പത്തിക സഹായം നൽകുക.
13. തോട്, പുഴ എന്നിവയുടെ സൈഡ് കെട്ടി സംരക്ഷിക്കുക.
14. മണ്ണൊലിപ്പ് തടയുന്ന തരത്തിലുള്ള കൃഷിരീതികൾ പ്രചരിപ്പിക്കുക.
15. ധനകാര്യസ്ഥാപനങ്ങളിലെ വായ്പാ നടപടികൾ ലഘൂകരിക്കുക. പട്ടിക വർഗ്ഗഭൂമി പ്രശ്നം, ദേശസാൽകൃത വനഭൂമിപ്രശ്നം, മിച്ചഭൂമി പ്രശ്നം എന്നിവ വായ്പ ലഭിക്കുന്നതിന് കർഷകർക്ക് തടസ്സമായി നിൽക്കാതിരിക്കാൻ അടിയന്തിരമായി ഇത്തരം

പ്രശ്നങ്ങൾ പരിഹരിക്കുക.

- 6. ട്രാക്ടർ , ട്രില്ലർ, സ്പ്രെയർ ,തെങ്ങുകയറ്റ യന്ത്രം, പമ്പ് സെറ്റ് മുതലായ കാർഷികോപരണങ്ങൾ സൗജന്യ നിരക്കിൽ കൃഷി ഭവൻ മുഖാന്തിരം വിതരണം ചെയ്യുക.
- 7. കാർഷികാവശ്യത്തിനുള്ള വൈദ്യുത കണക്ഷൻ ലഭിക്കുന്നതിനുള്ള കാലതാമസം ഒഴിവാക്കുക. നടപടി ക്രമങ്ങൾ ലഘൂകരിക്കുക. എല്ലാത്തരം കൃഷിക്കുമുള്ള വൈദ്യുതി സൗജന്യമാക്കുക.
- 8. വന്യമൃഗങ്ങളിൽനിന്നുള്ള കൃഷി നഷ്ടത്തിന്റെ ധന സഹായത്തിന്റെ തോത് വർദ്ധിപ്പിക്കുക. കൃഷി സ്ഥലത്തോട് ചേർന്ന് കിടക്കുന്ന വനപ്രദേശങ്ങളിൽ ട്രഞ്ചുകൾ നിർമ്മിക്കാൻ വനം വകുപ്പിനെ പ്രേരിപ്പിക്കുകയും സോളാർ പാനൽ ഉപയോഗിച്ച് വൈദ്യുത വേലി നിർമ്മിച്ച് വന്യമൃഗങ്ങളിൽ നിന്നും കർഷകരെ സംരക്ഷിക്കുക.
- 9. അനുയോജ്യമായ സ്ഥലങ്ങളിൽ കുറ്റിമുല്ല ഓർക്കിഡ് കൃഷി പ്രോത്സാഹിപ്പിക്കുക. പൂക്കൾ, ശേഖരിക്കാനും വിപണനം നടത്താനും അഗളിയിൽ ഒരു കേന്ദ്രം തുടങ്ങുക.
- 20. അഗളി കേന്ദ്രമാക്കി ഒരു റെഗുലേറ്റഡ് മാർക്കറ്റ് സ്ഥാപിക്കുക.
- 21. അഗളി കേന്ദ്രമാക്കി ഒരു സ്പിന്നിംഗ് മിൽ തുടങ്ങുക.
- 22. സഹകരണാടിസ്ഥാനത്തിൽ കടല എണ്ണആട്ട് വ്യവസായം, പഞ്ചസാര ഫാക്ടറി, തൊണ്ട് സംസ്കരണ യൂണിറ്റ് എന്നിവ സ്ഥാപിക്കുക.
- 23. കാലിത്തീറ്റ നിർമ്മാണ ഫാക്ടറി സ്ഥാപിക്കുക.
- 24. അത്യുല്പാദന ശേഷിയുള്ള പച്ചക്കറി വിത്തുകൾ എല്ലാകുടുംബങ്ങൾക്കും ലഭ്യമാക്കുക. പഞ്ചായ

- ത്തിനുള്ളിലെ എല്ലാ പച്ചക്കറി കൃഷിക്കാരെയും സംഘടിപ്പിച്ച് ഒരു സമിതിയുണ്ടാക്കുക. പൊതു മേഖലയിൽ പച്ചക്കറി വിപണനകേന്ദ്രങ്ങൾ സ്ഥാപിക്കുക.
- 25. സമയബന്ധിതമായി എല്ലാ കൃഷിയിടങ്ങളിലേയും മണ്ണ് പരിശോധിക്കാനായി സഞ്ചരിക്കുന്ന മണ്ണ് പരിശോധനാ സംവിധാനം ഏർപ്പെടുത്തുക.
- 26. പാടശേഖരസമിതികൾ രൂപീകരിച്ച് കൃഷിഭവൻ വഴി ട്രാക്ടർ, ട്രില്ലർ, കൊയ്ത്ത് മതിയന്ത്രങ്ങൾ വിതരണം ചെയ്യുക.
- 27. വയലുകളിൽ 2 ാം വീളയ്ക്ക് ശേഷം പയർ, ഡെയിഞ്ച എന്നിവയുടെ കൃഷി പ്രോത്സാഹിപ്പിക്കുക.
- 28. എല്ലാവാർഡിലും കേര കുരുമുളക് സംരക്ഷണ സമിതികൾ രൂപീകരിക്കുക.
- 29. സമൂഹജല സേചന പദ്ധതിയുടെ നിബന്ധനകൾ ലഘൂകരിച്ച് രണ്ടോമൂന്നോ കർഷകരെ ഉൾപ്പെടുത്തി 5 ഹെക്ടർ ആയി നിജപ്പെടുത്തി പദ്ധതി ആവിഷ്കരിക്കുക.
- 30. നാളികേര വികസന ബോർഡിൽനിന്നും അനുവദിക്കുന്ന സബ്സിഡികൾ, യഥാസമയം, നൽകുക. നാളികേരസംഭരണകേന്ദ്രം, എണ്ണയാട്ട് വ്യവസായം, കയറുല്പന്നങ്ങൾ നിർമ്മിക്കാനുള്ള ഫാക്ടറി എന്നിവ തുടങ്ങുക.
- 31. തൂരിശ്, കുച്ചായം, എന്നിവ 50 ശതമാനം സബ്സിഡിയോട് കൂടി കൃഷിഭവൻ മുഖാന്തിരം നൽകുക, കുരുമുളക് പുനരുദ്ധാരണ പദ്ധതി, പുതുകൃഷി പദ്ധതി എന്നിവയുടെ വ്യാപ്തി വർദ്ധിപ്പിക്കുക. കുരുമുളക് സംസ്കരണത്തിൻ്റെ ബോധവൽക്കരണം നടത്തുക.
- 32. കശുവണ്ടി സംഭരണകേന്ദ്രം തുറക്കുക. തറവില നിശ്ചയിക്കുക.

- 33. പരുത്തി കർഷകസംഘങ്ങൾ രൂപീകരിക്കുക. പരുത്തി കൃഷിക്ക് ഇടവിലയായി മുപ്പ് കുറഞ്ഞ തുവര കൃഷി പ്രോത്സാഹിപ്പിക്കുക. പരുത്തി സംരേണ കേന്ദ്രം തുറന്ന് ചൂഷണം അവസാനിപ്പിക്കുക.
- 34. കടലവിത്തിന്റെ വിലമാർക്കറ്റ് വിലയ്ക്ക് തുല്യമാക്കുക.
- 35. കൃഷി വകുപ്പ് വഴി നടപ്പിലാക്കിവരുന്ന 'ഏറിയാ എക്സ്പാൻഷൻ പ്രോഗ്രാം' ഈ പഞ്ചായത്തിലും നടപ്പിലാക്കുക.
- 36. തേയിലകൃഷി ആരംഭിക്കാൻ 'ഉപാസി' പോലുള്ള ഏജൻസികളുടെ സഹായം ലഭ്യമാക്കുക. കൃഷി തുടങ്ങാൻ ആഗ്രഹിക്കുന്ന കർഷകർക്ക് സാമ്പത്തിക സഹായം നൽകുക. തേയില സംസ്കരണയൂണിറ്റ് സ്ഥാപിക്കുക.
- 37. അഗളി കേന്ദ്രമാക്കി വിവിധ കാർഷികോല്പന്നങ്ങൾ വിറ്റഴിക്കാൻ ഒരു ആഴ്ചച്ചുരു തുടങ്ങുക.
- 38. സാധ്യമായ സ്ഥലങ്ങളിലെല്ലാം ഡ്രിപ്പ് ഇറിഗേഷൻ സൗകര്യമുണ്ടാക്കാൻ സാമ്പത്തിക സഹായം

നൽകുക.

സമതലങ്ങളിലുള്ള പത്തോളം പഞ്ചായത്തുകളുടെ വിസ്തീർണ്ണം അഗളി പഞ്ചായത്തിനുണ്ട്. ധാരാളം കൊച്ചുകൊച്ചുരുവികളും തോടുകളും നിറഞ്ഞ പശ്ചിമ ഘട്ടപർവ്വതനിരകളുള്ള പ്രദേശമായതുകൊണ്ട് ഒരു ചോലയിൽനിന്നും വെള്ളം കൃഷി സ്ഥലങ്ങളിലെത്തിക്കാൻ മലകൾ തടസ്സങ്ങളായി നില്ക്കുന്നു. അതുപൊലെ തന്നെ മലമുകളിൽ ഉള്ള കൃഷിയിടങ്ങളിലേക്ക് വെള്ളം എത്തിക്കാൻ ചെക്കുഡാമുകളേക്കാൾ ഉപകാരപ്രദം ലിഫ്റ്റ് ഇറിഗേഷൻ പദ്ധതിയാണ്. ഭവാനി, ശിരുവാണി എന്നീ പ്രധാന നദികളിൽ നിന്നും കൃഷിക്കുപയുക്തമായ രീതിയിൽ ജലം തിരിച്ചുവിടാൻ വൻകിട ജല സേചന പദ്ധതി കൊണ്ടെടുക്കുകയും ഇതിനായി ശിരുവാണിപ്പുഴയിൽ തുടങ്ങാൻ നിശ്ചയിച്ച് കോടികൾ ചിലവഴിച്ച എ.വി. ഐ. പി. പദ്ധതി തമിഴ്നാടുമായുള്ള തർക്കത്തെ തുടർന്നു നിർത്തി വയ്ക്കപ്പെട്ടിരിക്കുന്നു. ഭവാനിപ്പുഴയിൽ ഡാം കെട്ടുന്നതു സംബന്ധിച്ച് പരിസ്ഥിതി പ്രശ്നം തടസ്സം ഉണ്ടാക്കിയതുമൂലം വേണ്ടെന്നു വയ്ക്കുകയും ചെയ്തിരിക്കുകയാണ്. ഈ കാരണങ്ങളാൽ ഗ്രാമസഭയിൽ നിന്നും ഉയർന്നുവന്ന നിർദ്ദേശങ്ങൾ ഫലപ്രദമാണ്. അവ ഇനം തിരിച്ച് വാർഡടിസ്ഥാനത്തിൽ താഴെപട്ടികപ്പെടുത്തിയിരിക്കുന്നു.

ലിഫ്റ്റ് ഇറിഗേഷനുള്ള നിർദ്ദേശങ്ങൾ:

| ക്രമനമ്പർ | വാർഡ് നമ്പർ | നിർദ്ദേശിക്കപ്പെട്ട സ്ഥലം                | കൃഷി ചെയ്യാവുന്ന കൂടുതൽ പ്രദേശം |
|-----------|-------------|--|---------------------------------|
| 1.        | 1           | നായ്ക്കർ പാടിമേട് (50 എച്ച്. പി. മോട്ടോർ | 1000 ഏക്കർ                      |
| 2         |             | പട്ടിമേളം                                | 125 ഹെക്ടർ                      |
| 3         |             | വെള്ളമാരി                                | 130 ,,                          |
| 4.        |             | വടകോട്ടത്തറ                              | 350 ,,                          |
| 5.        | 2.          | നരസിമുക്ക് (ഭവാനിപ്പുഴ)                  | 250 ,,                          |
| 6         |             | ഭൂതിവഴി (ശിരുവാണിപ്പുഴ)                  | 300 ,,                          |
| 7         | 4           | കുറവൻ കണ്ടി                              | 200 ,,                          |
| 8         |             | പിലാമരം                                  | 300 ,,                          |
| 9         | 4,5         | കുന്നൻചാള                                | 250 ,,                          |
| 10        | 4           | ആലാംകണ്ടിതോട്                            | 500,,                           |
| 11        |             | ചെറുനാലി                                 | 500 ,,                          |
| 12        |             | എരക്കര                                   | 500 ,,                          |
| 13        | 5           | മന്തിമല                                  |                                 |
|           | 7           | മേട്ടുവഴി ഉൾ കൂളം (പല്ലിയറ)              | 300 ഏക്കർ                       |
|           |             | നെല്ലിപ്പതി                              | 300 ,,                          |
|           | 8.          | ചിറ്റൂർ ശിരുവാണി                         | 250 ഹെക്ടർ                      |
|           |             | ഷോളയൂർ പഞ്ചായത്തിലെ 9ാം വാർഡ്            | 300 ,,                          |
|           |             | പോത്തുപ്പാടി                             | 250 ,,                          |
|           |             | ആട്ടറ (കൂളം നിർമ്മിച്ചു)                 |                                 |
| 11.       |             | കുക്കംപാളയം (പുനർനിർമ്മാണം)              | 300 ഏക്കർ                       |

ചെക്കുഡാം

| ക്രമനമ്പ് | സ്ഥലം                                 | കനാൽ                                | കൂടുതൽ കൃഷി |
|-----------|---------------------------------------|-------------------------------------|-------------|
| 1.        | കാരന്തോട് മുന്തൂർ ഭാഗം                | 1. കി.മി                            | 250 ഏക്കർ   |
| 2.        | ദുണ്ടൂർ പാലത്തിനടുത്ത്                | ..                                  | 150,,       |
| 3.        | ദുണ്ടൂർ ഊരിന്റെ ഭാഗം                  | ..                                  | 200,,       |
| 4.        | ഉപ്പുകരപള്ളം നാരവിളയിൽ                |                                     | 200         |
| 5.        | നക്കുപ്പതികാളിയമ്മൻ കോവിൽ             | 100                                 |             |
| 6.        | ഗുളിക്കടവ് അത്തിമരപള്ള(2)             | 4.കി.മി.                            | 100         |
| 7.        | കണ്ടിയൂർ മാമണതോട്                     | 125                                 |             |
| 8.        | ഓടപ്പട്ടിതോട്                         | 150                                 |             |
| 9.        | കണ്ടിയൂർ കുരിശുപള്ളി                  | 100                                 |             |
| 10.       | വിലങ്ങൻ മുക്ക്                        | 150                                 |             |
| 11.       | മുരുകുറു ചോല                          | 125                                 |             |
| 12.       | ഓന്തൻമലയൽനിന്നും വരുന്നതോട്           | 150                                 |             |
| 13.       | മൺപാറ ഊരിന്റെ സമീപം                   | 125                                 |             |
| 14.       | ചിണ്ടക്കി സ്കൂളിനു സമീപം              | ബസപയൻകനാലിന്റെ പുനരുദ്ധാരണം 4 കി.മി | 120 ഹെക്ടർ  |
| 15.       | ചിറ്റൂർ നീർമറി ചെക്കുഡാം(2)           | 200 ഏ.                              |             |
| 16.       | കുറവൻപാടി കെട്ടേക്കാട്                |                                     | 100 ഏ       |
| 17.       | ചെമ്മണ്ണൂർ തോട് ക്രെസ്ബാർ ചീർപ്പ് 100 |                                     |             |
| 18.       | അടിയകണ്ടിയൂർ                          |                                     |             |
| 19.       | കൊല്ലം കടവ് ഊർ                        |                                     |             |
| 20.       | അഗളി താഴെ യൂരിനടുത്ത്                 | കനാൽ നീട്ടണം                        |             |
| 21.       | ഉപ്പുകരപള്ളം (പഴനികൗണ്ടർ വീടിനുസമീപം) |                                     |             |
| 22.       | നാരായണം സ്വാമിയുടെ വീടിനടുത്ത്.       |                                     |             |
| 23.       | ഉപ്പുകരപള്ളം ചുക്ലിയുടെ വീടിനടുത്ത്   |                                     |             |
| 24.       | എലിപ്പാറ                              | 2. കി.മി ഇരുപുറം                    |             |
| 25.       | ഉപ്പും കരപള്ളം                        |                                     |             |
| 26.       | പല്ലിയംവലിയതോട്(കതിരംപുതിഊരം)         |                                     |             |
| 27.       | പല്ലിയം ചറിയതോട്(പള്ളയറോഡിനു സമീപം)   |                                     |             |
| 28.       | ചിറ്റൂർ (വിദ്യാധരന്റെ വീടിനു സമീപം)   |                                     |             |
| 29.       | കെട്ടേക്കാട് (മോഹന്റെ വീടിനു സമീപം)   |                                     |             |



- 30. ചിറ്റൂർ കതിരംപതി തോട് പഞ്ച. കിണറിനു സമീപം
- 31. ദൈവകുണ്ടിൽ ചെക്കുഡാം 1.കി.മി
- 32. ദോണിഗുണ്ട് മില്ലിനടുത്ത്
- 33. ഇടിഞ്ഞിമല കര തോട്ടിൻ (പുനരുദ്ധാരണ പണി) 500 മീ. കനാൽ
- 34. ഓടപ്പെട്ടി യുനസിന്റെ വീടിന്റെയടുത്ത് കനാൽ നീട്ടണം
- 35. താഴെ ഒമ്മല മുസ്ലിംപള്ളി കനാൽ
- 36. മാണിക്കുഞ്ഞിന്റെ ഭാഗത്തുകനാൽ
- 37. ജല്ലിപ്പാറ പള്ളിപ്പരിസരത്തു  
കൊല്ലംകടവ് ഊരിനു പടിഞ്ഞാറുവശം ചെമ്മണ്ണൂർ  
കോളനിക്കു മുകൾവശം ചെക്കുഡാം പുനരുദ്ധരിക്കൽ പണി
- 38. അഗളി വില്ലേജാഫീസ് കനാൽ നീട്ടൽ 2. കി.മി.
- 39. കാവക്കൽ കനാൽ റിപ്പയർ നീട്ടൽ
- 40. നക്കുപ്പതി പിരിവിലെ ചെക്കുഡാം റിപ്പയർ
- 41. മുക്കാലി ചോലക്കാട് പുതിയ ചെക്കുഡാം
- 42. ചെമ്മണ്ണൂർ തമ്പാ കൃഷി ജയിംസിന്റെ സ്ഥലത്ത്
- 43. പല്ലിയായിൽ നിന്നും നെല്ലപ്പതി ഊരിലേക്ക് കനാൽ ഇരുഭാഗത്തേക്കും നീട്ടണം.

| ക്രമനമ്പർ | കുളങ്ങൾ   | കൂടുതൽ കൃഷി |
|-----------|---|-------------|
| 1.        | നരസിമുക്ക് സദാശിവകൗണ്ടരുടെ പറമ്പിലുള്ള കിണർ പുനരുദ്ധാരണപണി. | 50 ഏക്കർ    |
| 2.        | രാജഗിര  | 60          |
| 3.        | വീരന്നൂരിൽ കുളം   | 50          |
| 4.        | ചിറ്റൂർ (വിലാസിനിയുടെ കുളം വലുതാക്കണം                       |             |
| 5.        | നരസിമുക്കു രംഗസ്വാമിയുടെ സ്ഥലത്ത് കുളം                      | 150         |
| 6.        | കറാച്ചിമരക്കാട് കുളം  | 25          |
| 7.        | കൽക്കണ്ടിറോഡിന്റെ ഇടതുവശം ബാലകൃഷ്ണന്റെ സ്ഥലത്ത്             | 250         |
| 8.        | പല്ലിയറ ഭാഗത്ത് ശ്രീ രാമന്റെ സ്ഥലത്ത്                       | 50 ഏക്കർ    |
| 9.        | കാവുണ്ടിക്കൽ ഇരട്ടക്കുളംകാളിയപ്പ ചെട്ടിയാർ സ്ഥലം.           | 100         |

കൂടാതെ മണ്ണൊലിപ്പും വർഷപാതവും മൂലം മണ്ണൊലിച്ചും മണ്ണിടിഞ്ഞും തോടിന്റെയും പുഴയുടേയും സൈഡ് ഇടിഞ്ഞ് ആഴം കുറയുക. കൃഷി നശിക്കുകയും ചെയ്യുന്നതു പരിഹരിക്കാൻ സൈഡ് വാൾ കെട്ടിയും കനാൽ അടിവശവും ഇരുവശവും കോൺക്രീറ്റ് ചെയ്യുതം സംരക്ഷിക്കേണ്ടതാണ്. സർവ്വേ നടത്തി കൃത്യമായി നീളം കണക്കാക്കിയിട്ടില്ല.

മലം ചരുവിലൂടെയുള്ള നിർമ്മാലുകളിലൂടെ മണ്ണൊലിച്ചുവന്ന് റോഡിൽ അപകടം വരുത്തിവയ്ക്കുന്നതോടെ പുഴയോ നികരുകയും ചെയ്യുന്നുതടയാൻ ഇത്തരം ചാലുകൾ കോൺക്രീറ്റു ചെയ്തോ തടയിണ നിർമ്മിച്ചോ മണ്ണൊലിപ്പു തടയാനുള്ള സംരംഭം ഉണ്ടാവേണ്ടതാണ്.

## 4. മൃഗസംരക്ഷണം

**അ**ഗളി പഞ്ചായത്തിൽ ഒരു മൃഗാശുപത്രിയും ഒരു ആടുവളർത്തൽ കേന്ദ്രവും സഞ്ചരിക്കുന്ന ഒരു മൃഗാശുപത്രിയും പ്രവർത്തിക്കുന്നുണ്ട്. ഇതിൽ മൃഗാശുപത്രിയും സഞ്ചരിക്കുന്ന മൃഗാശുപത്രിയും (മൊബയിൽ ഫാം എയിഡ് യൂണിറ്റ്) കന്നുകാലികരഷ്കർക്ക് ആവശ്യമായ നിർദ്ദേശങ്ങളും സഹായങ്ങളും സൗജന്യമായി നൽകിവരുന്നു.

കേരളത്തിൽ ഇപ്പോൾ നശിച്ചുകൊണ്ടിരിക്കുന്ന മലബാറി വംശത്തിൽപ്പെട്ട ആടുകളുടെ നിലനിൽപ്പും ആട്ടപ്പാടി ബ്ലാക്ക് എന്ന ഒരു പുതിയ ഇനം ഉണ്ടാക്കിയെടുക്കുന്നതും ലക്ഷ്യമാക്കിയാണ് ആടുവളർത്തൽ കേന്ദ്രം പ്രവർത്തിക്കുന്നത്

കന്നുകാലി സമ്പത്ത് കൊണ്ട് അനുഗ്രഹീതമായ ഒരു പഞ്ചായത്താണിത്. ബഹുഭൂരിപക്ഷം വീടുകളിലും ഒരു കറവമാടകിലുമുണ്ട്

### പട്ടിക 1

അഗളി പഞ്ചായത്തിൽ ഒരുമൃഗാശുപത്രിയും ഒരു മൊബയിൽ ഫാം എയിഡ് യൂണിറ്റും കൂടാതെ കാലി വസന്ത നിർമ്മാർജ്ജന പദ്ധതിയുടെ ഒരു യൂണിറ്റും പ്രവർത്തിക്കുന്നുണ്ട്. അഗളി മൃഗാശുപത്രി 2.2. 1964 ൽ സ്ഥാപിതമായതാണ്. ഈ ആശുപത്രിക്ക് സ്വന്തമായി 28 സെന്റർ സ്ഥലവും കെട്ടിടത്തിൻ പുറമതിലും ജീവനക്കാർക്ക് താമസസൗകര്യവും ഇപ്പോൾ ഉണ്ട്. അആശുപത്രി സ്ഥാപിതമായതിനു ശേഷം നാടൻ കന്നുകാലികളുടെ എണ്ണം വളരെ കുറവായിട്ടുണ്ട്. എങ്കിലും വംശവർദ്ധനവിനുവേണ്ട പശുക്കളെ കാളകളോടൊപ്പം വിടുൻ പളയ സമ്പ്രദായം ഇപ്പോഴും നിലവിലുണ്ട്. വിവിധ വാർഡുകളിലായി 171 ഓളം വിത്തുകാളകളുള്ളതായി പട്ടികയിൽനിന്നു മനസ്സിലാക്കാം. 1.4. 1995 മുതൽ 31. 3. 96വരെ കൃത്രിമ ബീജസങ്കലനം നടത്തിയ കണക്ക് കൂടി പരിശോധിക്കുന്നത് ഉചിതമായിരിക്കും.

| ക്രമനമ്പർ | ഇനം    | ആകെ എണ്ണം | കൃത്രിമബീജസങ്കലനം നടത്തിയവ | രണ്ടിൽകൂടുതൽ പ്രാവശ്യം കൃത്രിമ ബീജസങ്കലനം നടത്തേണ്ടിവന്നവ |
|-----------|--------|-----------|----------------------------|---|
| 1.        | പശു.   | 979       | 872                        | 107   |
| 2.        | കിടാരി | 47        | 35                         | 12  |
| 3.        | എരുമ   | 64        | 54                         | 10  |
| 4.        | ആകെ    | 1090      | 961                        | 129   |

അവലംബം: സെക്കണ്ടറി ഡാറ്റാ

പട്ടിക 1

| വാർഡ് നമ്പർ | കാളിനാടൻ  |           | കാളിനാടൻ  |           | പശുനങ്കരം |           | എരുമ      |           | പോത്ത     |           | ആട് | കോലാട് | ചെമ്മരിയാട് | പട്ടി |
|-------------|-----------|-----------|-----------|-----------|-----------|-----------|-----------|-----------|-----------|-----------|-----|--------|-------------|-------|
|             | സമന്വേശനം | സമന്വേശനം | സമന്വേശനം | സമന്വേശനം | സമന്വേശനം | സമന്വേശനം | സമന്വേശനം | സമന്വേശനം | സമന്വേശനം | സമന്വേശനം |     |        |             |       |
| 1.          | 6         | 336       | 7         | 96        | 64        | 95        | 74        | 29        | 12        | 7         | 2   | 528    | 73          | 152   |
| 2.          | 83        | 36        | 2         | 82        | 27        | 54        | 81        | 46        | 4         |           |     |        |             | 256   |
| 3.          | 6         | 182       |           | 20        | 162       | 125       | 48        | 16        | 8         | 2         | 3   | 174    | 1           | 29    |
| 4.          |           | 11        | 2         | 36        | 4         | 10        | 58        | 32        |           |           |     | 2325   | 10          | 906   |
| 5.          |           |           |           |           | 128       | 125       |           |           |           |           |     | 550    |             | 338   |
| 6.          | 1         | 3         | 1         | 50        | 4         | 2         | 180       | 105       | 16        | 112       | 13  | 210    |             | 242   |
| 7.          |           | 118       | 3         | 88        | 28        | 30        | 148       | 147       | 2         | 3         | 2   | 280    |             | 422   |
| 8.          |           |           | 2         | 52        | 86        |           | 206       | 32        | 14        | 5         |     | 552    |             | 965   |
| 9.          | 1         | 64        | 12        | 102       | 133       | 59        | 170       | 47        | 29        | 10        | 2   | 163    |             | 251   |
| 10.         | 25        | 109       | 2         | 51        | 14        | 2         | 103       | 17        | 6         | 4         | 2   | 925    |             | 339   |
| 11.         | 16        | 91        |           | 36        | 186       | 30        | 126       | 24        | 8         | 2         | 6   | 210    |             | 526   |
| 12.         | 1         | 9         |           | 27        | 33        | 25        | 44        | 25        | 6         | 3         | 6   | 151    |             | 83    |
| 13.         | 1         |           |           | 70        | 2         | 1         | 259       | 136       |           | 3         | 2   | 303    | 63          | 240   |
| ആകെ         | 140       | 959       | 31        | 710       | 871       | 558       | 1497      | 656       | 105       | 151       | 38  | 6371   | 147         | 4749  |

അവലംബം: മൃഗാശുപത്രി രേഖകൾ 1995 ലെ ലൈപ് സ്റ്റോക്ക് സെൻസസ്

പഞ്ചായത്തിന്റെ ഒരു കോണിൽ സ്ഥിത ചെയ്യുന്ന അഗളി മൃഗാശുപത്രിയിൽ മൃഗങ്ങളെ എത്തിക്കാനുള്ള വിഷമമായിരിക്കാം കർഷകരെ ഇതിൽനിന്നും പിന്തിരിപ്പിക്കുന്നത്.

**മൃഗസംരക്ഷണവകുപ്പ് നടപ്പിലാക്കിക്കൊണ്ടിരിക്കുന്ന പദ്ധതികൾ:**

**1. പ്രത്യേക കന്നുകൂട്ടിപരിപാലന പദ്ധതി.**

കന്നുകാലികർഷകരുടെ 6 മാസം മുതൽ 1.5 വയസ്സുവരെ പ്രായമുള്ള നല്ലയിനം കന്നുകൂട്ടികളെ പാൽ സൊസൈറ്റികൾ മുഖേന തെരഞ്ഞെടുത്ത് ഇൻഷർ ചെയ്ത് പകുതി വിലക്ക് തീറ്റ, മീനെണ്ണ, വിര മരുന്നുകൾ എന്നിവ നൽകുക. പ്രസവങ്ങൾ തമ്മിലുള്ള ഇടവേളകുറയ്ക്കുക എന്നതാണ് ലക്ഷ്യം

**2. കാലിവാസന നിർമ്മാർജ്ജനപദ്ധതി**

മറ്റ് സംസ്ഥാനങ്ങളിൽ നിന്ന് വരുന്ന കന്നുകാലികളിൽ പ്രതിരോധ കുത്തിവെയ്പ്പ് നടത്തുന്ന പദ്ധതിയാണിത്. സംസ്ഥാനാതിർത്തികളിൽ പ്രധാനമായി പ്രവർത്തിക്കുന്നു. പഞ്ചായത്തിൽ അഗളിയിൽ ഒരു സ്ഥാപനം പ്രവർത്തിക്കുന്നു.

**3. കാലി രോഗ നിർമ്മാർജ്ജന പദ്ധതി**

സാക്രമിക രോഗങ്ങളിൽനിന്ന് രക്ഷനേടുന്നതിന് കന്നുകാലികളിൽ പ്രതിരോധ കുത്തിവെപ്പുകൾ നടത്തുന്ന പദ്ധതി.

**4. കാലി രോഗനിർമ്മാർജ്ജനപദ്ധതി**

പേവിഷബാധ ഏറിയ പങ്കും നായ്ക്കളിൽ കൂടിയാണ് ഉണ്ടാവുന്നത് 50 ശതമാനം സബ്സിഡിയോട് കൂടിനായ്ക്കൾക്ക് പ്രതിരോധ കുത്തിവെപ്പുകൾ നടത്തിവരുന്നു. 1.4.95 മുതൽ 31.3.95 വരെയെ 43 നായ്ക്കൾക്കാണ് പ്രതിരോധ കുത്തിവെപ്പുകൾ നടത്തിയിട്ടുള്ളത് 4749 നായ്ക്കൾ ഉള്ളതിൽ പ്രതിരോധ കുത്തിവെപ്പ് നടത്തിയവയുടെ എണ്ണം വളരെ ശുഷ്കമാണ്.

**5. കന്നുകാലി വികസനത്തിനുള്ള മൃഗ സംരക്ഷണ സേവനങ്ങൾ**

കന്നുകാലി വികസനത്തിനുവേണ്ടി മൃഗസംരക്ഷണ വകുപ്പും പാൽസൊസൈറ്റികളും കന്നുകാലികളെ വാങ്ങുന്നതിനും വളർത്തുന്നതിനും സാമ്പത്തിക സഹായങ്ങൾ ചെയ്യുന്നുണ്ട്.

**6. പന്നിവളർത്തൽ വികസന പദ്ധതി.**

പന്നിവളർത്താൻ ജനങ്ങളിൽ താല്പ്യം ജനിപ്പിക്കുന്നതിനുവേണ്ടി തുടങ്ങിയിട്ടുള്ള ഒരു പദ്ധതിയാണ്

**7. ആടുവളർത്തൽ**

' പാവപ്പെട്ടവന്റെ പശു ' എല്ലാ അർത്ഥത്തിലും പ്രായോഗികമാക്കുന്നതിന് ഉതകുമാർ ആടുകളർത്താൻ ജനങ്ങളിൽ താല്പ്യം ജനിപ്പിക്കലാണ് ലക്ഷ്യം. നല്ല ഇനം ആട്ടിൻ കുട്ടികളെ ഉല്പാദിപ്പിക്കലും സംരക്ഷണവും ഇതിന്റെ മുഖ്യലക്ഷ്യമാണ്.

**8. വികസനവും പരിശീലനവും, വിജ്ഞാനവ്യാപനവും.**

കന്നുകാലികർഷകർക്ക് പരിശീലനവും അറിവും നേടുന്നതിനുവേണ്ടി നടപ്പിലാക്കിയിരിക്കുന്നു.

**9. കാലിത്തീറ്റ മിശ്രണം.**

ചുരങ്ങിയ ചിലവിൽ ലഭ്യമായ സാധനങ്ങൾ ഉപയോഗിച്ച് കാലിത്തീറ്റ മിശ്രണം ഉണ്ടാക്കുന്നതിന് കർഷകനിൽ താല്പര്യം ജനിപ്പിക്കുന്നതിനും, നല്ലതും ഗുണമേന്മയുള്ളതും ആയ കാലിത്തീറ്റ ഉണ്ടാക്കുന്നതിനുമുള്ള പദ്ധതി

**10. സമീകൃതാഹാര നിർമ്മാണം.**

കന്നുകാലികളുടെ ആരോഗ്യം നിലനിർത്തുന്നതിനും ഉതകുന്ന വിധത്തിൽ കന്നുകാലികൾക്ക് ആവശ്യമായ ആഹാര സാധനങ്ങൾ കൃത്യമായ അളവിലും തോതിലും ലഭ്യമാക്കുന്നതിനും വേണ്ടിയുള്ള ഒരു പദ്ധതിയാണ്.

**11. മുയൽ ഉല്പാദന പദ്ധതി.**

കർഷകരിൽ മുയൽ വളർത്തലിൽ താല്പര്യം ജനിപ്പിക്കുന്നതിന് നല്ല ഇനം. വർഗ ഗുണമുള്ള മുയൽ കുഞ്ഞുങ്ങളെ നല്കി വളർത്തിയെടുക്കാൻ ഉദ്ദേശിച്ചുള്ളത്.

സ്കൂൾ വിദ്യാർത്ഥികൾക്ക് മൂയൽ കുഞ്ഞുങ്ങളെ നൽകുകയും 1 വർഷത്തിനുശേഷം രണ്ടു കുഞ്ഞുങ്ങളെ വിദ്യാർത്ഥികൾ മൃഗാശുപത്രികളിൽ തിരികെ തരുകയും ചെയ്യുന്നു.

**12. ഇറച്ചിക്കോഴി വ്യാപകമാക്കൽ പരിപാടി.**

കുടുംബത്തിലെ സ്ത്രീകൾക്കും കുട്ടികൾക്കും ചെയ്യാൻ കഴിയുന്ന വിധത്തിൽ നല്ല ഇനം ഇറച്ചിക്കോഴികുഞ്ഞുങ്ങളെ നൽകി കുറഞ്ഞ കാലം കൊണ്ട് കൂടുതൽ ഭാരം ലഭ്യമാകുന്ന തരം കോഴികുഞ്ഞുങ്ങളെ ധനകാര്യസ്ഥാപനങ്ങൾ മുഖേന പ്രവർത്തിക്കുന്നുണ്ട്.

സാമ്പത്തിക സഹായം നൽകി നടപ്പാക്കിവരുന്നു.

**13. വീട്ടുവളപ്പിലെ കോഴിവളർത്തൽ**

സന്താനങ്ങളിൽ സ്വയം തൊഴിൽ കണ്ടെത്തൽ പദ്ധതി പ്രകാരം കുറഞ്ഞ ചെലവിൽ മുട്ടക്കോഴിവളർത്തുന്നതിനും അതുവഴി സാമ്പത്തിക പുരോഗതി കൈവരിക്കുക എന്ന ലക്ഷ്യത്തോടുകൂടി നടപ്പാക്കിവരുന്നു. സ്കൂൾ വിദ്യാർത്ഥികളിൽ കോഴിവളർത്തലിൽ താല്പര്യം ജനിപ്പിക്കുന്നതിനുവേണ്ടി വിദ്യാലയങ്ങളിൽ പൗൾട്രിക്ലബ്ബുകൾ

**പട്ടിക 2**

**വളർത്തുപക്ഷികൾ**

| വാർഡ് |      | പുവൻകോഴി |            | പിടക്കോഴി      |                | തൊറവ് |
|-------|------|----------|------------|----------------|----------------|-------|
|       |      | നാടൻ     | ഇംപ്രൂവ്ഡ് | മുട്ട ഇടുന്നത് | മുട്ട ഇടാത്തത് |       |
| 1.    | 125  | 6        | 300        | 53             |                |       |
| 2.    | 101  | 5        | 324        | 11             |                |       |
| 3.    | 60   | 3        | 214        | 30             | 4              |       |
| 4.    | 627  | 144      | 2082       | 175            |                |       |
| 5.    | 291  |          | 321        | 374            |                |       |
| 6.    | 195  | 248      | 711        | 232            |                |       |
| 7.    | 202  | 18       | 562        | 72             |                |       |
| 8.    | 613  | 5        | 837        | 105            | 2              |       |
| 9.    | 600  | 47       | 720        | 883            |                |       |
| 10.   | 441  | 101      | 1300       | 31             | 3              |       |
| 11.   | 375  | 159      | 782        | 423            |                |       |
| 12.   | 101  | 12       | 100        | 44             |                |       |
| 13.   | 454  | 5        | 1139       | 141            |                |       |
| ആകെ   | 4085 | 753      | 9392       | 2574           | 9              |       |

അവലംബം: 1995 ലെ ലൈവ് സ്റ്റോക്ക് സെൻസസ്.

14. താരാവുകൃഷി

വീട്ടുവളപ്പിലെ കുളങ്ങൾ, തോടുകൾ എന്നിവ ഉപയോഗപ്പെടുത്തി താരാവു വളർത്തൽ ഊർജ്ജിതപ്പെടുത്തൽ.

ങ്ങൾതടയാൻ കഴിയും.

15. ബീജസങ്കലനസൗകര്യങ്ങൾ വികസിപ്പിക്കൽ.

പ്രത്യുൽപാദന ശേഷിയുള്ളതും ഗുണമേന്മയുള്ളതുമായ കന്നുകാലികളെ വളർത്തിയെടുക്കുന്നതിന് ഗുണമേന്മയുള്ള കാളകളുടെ കുട്ടികളെ നിലനിർത്തുന്നതിനും വളർത്തുന്നതിനും ഉതകുമാണ് എല്ലാ പഞ്ചായത്തുകളിലും കൃത്രിമ ബീജ സങ്കലനസൗകര്യം ഉണ്ട്. കന്നുകാലികളിൽ ഉണ്ടാകാവുന്ന ഗർഭാശയരോഗ

16. വാക്സിൻ നിർമ്മാണം.

കന്നുകാലികളിൽ ഉണ്ടാകാവുന്ന പകർച്ച വ്യാധികളിൽ നിന്നും മോചിക്കുന്ന പ്രവർത്തനം എന്ന നിലയിൽ കുത്തിവെയ്പ്പുകൾ നടത്തുന്നതിനാവശ്യമായ മരുന്നുകൾ (വാക്സിനുകൾ) നിർമ്മിച്ചു വിതരണം ചെയ്യുന്നു.

17. രോഗഗവേഷണം

കന്നുകാലികളിൽ ഉണ്ടാകാവുന്ന രോഗങ്ങളെക്കുറിച്ചു പഠിക്കുന്നതിനും അതിൻ പ്രതിവിധി തേടുന്നതിനും വേണ്ടിയുള്ള സംരംഭം

പട്ടിക 3

അഗളിപഞ്ചായത്തിലെ കന്നുകാലികളിൽ പൊതുവെ കണ്ടുവരുന്ന രോഗങ്ങൾ

| ക്രമനമ്പ് | രോഗങ്ങൾ                                 | പശു  | ചികിത്സയ്ക്ക് എത്തിയ എണ്ണം |     |      |
|-----------|---|------|----------------------------|-----|------|
|           |   |      | എരുമ                       | ആട് | കോഴി |
| 1.        | ദഹനസംബന്ധം                              | 835  | 47                         | 172 | 143  |
| 2.        | ശ്വാസകോശസംബന്ധം                         | 141  | 1                          | 3   |      |
| 3.        | ഉപാചയസംബന്ധം                            | 74   |                            |     |      |
| 4.        | തീക്രോഗം                                | 26   |                            |     |      |
| 5.        | ധാതുലവണങ്ങളുടെ അഭാവം                    | 84   |                            |     |      |
| 6.        | പരാദരോഗങ്ങൾ                             | 1739 | 174                        | 129 | 6    |
| 7.        | പ്രത്യുൽപാദന വ്യവസ്ഥയുമായി ബന്ധപ്പെട്ടവ | 123  |                            | 4   |      |
| 8.        | വന്ധ്യത                                 | 150  | 1                          | 1   |      |
| 9.        | അകിട് വീക്കം                            | 103  |                            |     |      |
| 10.       | മുടന്തൻപനി                              | 51   |                            |     |      |
| 11.       | മറ്റ് രോഗങ്ങൾ                           | 272  | 2                          | 6   |      |

അവലംബം: മൃഗാശുപത്രിരേഖകൾ 1.4.95 മുതൽ 31.3.96. വരെ

18. സ്വകാര്യമേഖലകളിൽ ഹാപ്പിറിയും കന്നുകാലി വളർത്തലും.

അഗളി പഞ്ചായത്തിൽ ഒരു വരഷം ഉല്പാദിപ്പിക്കപ്പെടുന്ന പാലിന്റെ അളവ് (ക്ഷീരവ്യവസായ സഹകരണ സംഘങ്ങളിൽ ഐന് ലഭ്യമായത്) 31, 02,480 ലിറ്റർ.

ധനകാര്യസ്ഥാപനങ്ങളുടെ സഹായത്തോടുകൂടി സായം തൊഴിൽ കണ്ടെത്തുന്നതിനും അതുവഴി മൃഗസമ്പത്തും സാമ്പത്തികവും മെച്ചപ്പെടുത്തൽ

വിറ്റുവരവ് ഇനത്തിൽ ലഭിക്കുന്ന തുക  
 $31, 02,480 \times 11 = 3,41,27,280$  രൂപ

പാൽ ഉല്പാദനം

വിവിധ ക്ഷീരവ്യവസായ സഹകരണസംഘങ്ങളുടെ സ്ഥിത വിവരണങ്ങൾ

| ക്രമനമ്പ് | സ്ഥാപനത്തിന്റെ പേര്        | മെമ്പർ ഷിപ്പ് | ഒരു വർഷത്തെ ഉല്പാദനം |
|-----------|----------------------------|---------------|----------------------|
| 1.        | ചിറ്റൂർ                    | 452           | 1,26,720 ലിറ്റർ      |
| 2.        | മുക്കാലി                   | 673           | 53,46,00,,           |
| 3.        | അഗളി                       | 698           | 2,70,000             |
| 4.        | മുണ്ടൻപാറ                  | 1000          | 11,03,760 ,,         |
| 5.        | താവളം                      | 635           | 6,48,360 ,,          |
| 6.        | പല്ലിയറ (അവ്കോസ്) ലഭ്യമല്ല | 2,26,800 ,,   |                      |
| 7.        | കണ്ടിയൂർ (,,)              | ,,            | 1,92,240 ,,          |

അവലംബം: സെക്കണ്ടറി ഡാറ്റാ

മാംസോല്പാദനം

പൊതു അറവുശാല ഇല്ല. ഈ പഞ്ചായത്തിൽ ഉല്പാദിപ്പിക്കുന്ന മാംസത്തിന്റെ സ്ഥിതി വിവരണങ്ങൾ പട്ടിക നോക്കുക.

| ക്രമനമ്പ് | ഒരു വർഷം കശാപ്പുചെയ്യുന്ന മൃഗങ്ങളുടെ എണ്ണം |     |     |       |     |      | ഉല്പാദിപ്പിക്കുന്ന മാംസത്തിന്റെ തുക                    | മാംസത്തിന്റെ വില. രൂപ (ശരാശരി)                   |
|-----------|--|-----|-----|-------|-----|------|--|--|
|           | അറവുശാലകളുടെ എണ്ണം                         | ആട് | കാള | പോത്ത | പശു | എരുമ |  |  |
| 1.        | നാല് (4)                                   | 840 | 840 | 180   | 120 | 120  | 31,500 Kg<br>8,400 Kg<br>1800 Kg<br>1200 Kg<br>1200 Kg | 28,35,000<br>29,4000<br>63,000<br>4,200<br>4,200 |

ഇവയിൽ അഗളി പഞ്ചായത്തിൽ ഉല്പാദിപ്പിക്കുന്ന 70 ശതമാനവും ബാക്കിയുള്ളവ സമീപ പഞ്ചായത്തുകളിൽ നിന്ന ലഭിക്കുന്നു.

**മുട്ട ഉല്പാദനം**

അഗളി പഞ്ചായത്തിൽ ഒരു മാസം രണ്ടുലക്ഷം കോഴി മുട്ട ഉപയോഗിക്കുന്നുണ്ട്. അവയിൽ ഏകദേശം ഒരു ലക്ഷം കോഴിമുട്ട മാത്രമേ ഇവിടെ ഉല്പാദിപ്പിക്കുന്നുള്ളൂ. ബാക്കിയുള്ളവ കോയമ്പത്തൂരിൽ നിന്ന് ഇറക്കുമതി നടത്തി കടകളിലൂടെ വിറ്റഴിക്കുന്നു.

**മൃഗസംരക്ഷണ മേഖലയിലെ കർഷകർക്ക് അംഗീകാരം**

വകുപ്പിന്റെ കീഴിൽ കന്നുകാലികർഷകരെ ആദരിക്കൽ പരിപാടി ഇപ്പോഴില്ല. പാൽ സൊസൈറ്റികളുടെ കീഴിൽ വരുന്ന കന്നുകാലി കർഷകരുടെ കന്നുകാലികളിൽ ഏറിവും നല്ല പശു, പശുക്കുട്ടി, കാള, കാളക്കുട്ടി, കിടാരി, എരുമ, എരുമക്കുട്ടി, പോത്ത് എന്നിവയുടെ മൽസരവും സമ്മാനങ്ങളും നൽകാറുണ്ട്.

കന്നുകാലികളിൽ ഉണ്ടാകുന്ന സാംക്രമിക രോഗങ്ങൾക്ക് പ്രതിരോധകുത്തിവയ്പ്പുകൾ സൗജന്യനിരക്കിൽ നടത്തിക്കൊടുക്കുന്നുണ്ട്. പാൽസൊസൈറ്റികൾ മുഖേന കന്നുകാലികൾക്ക് പ്രതിരോധ കുത്തിവയ്പ്പും കന്നുകാലികളിൽ വന്ധ്യതാനിവാരണ ക്ലാസ്റ്റും സെമിനാറും ക്യാമ്പും സംഘടിപ്പിക്കുന്നുണ്ട്.

**പ്രശ്നങ്ങൾ**

1. കർഷകരുടെ എല്ലാ കന്നുകുട്ടികളേയും ഈ പദ്ധതിയിൽ കൊണ്ടുവരുവാൻ കഴിയുന്നില്ല. എല്ലാ കർഷകർക്കും ഇതിന്റെ ഗുണം ലഭിക്കുന്നില്ല. പശുക്കളിൽ പ്രസവകാലദൈർഘ്യം കൂടുന്നു.
- 2, 3 കന്നുകാലികർഷകർക്ക് പ്രതിരോധകുത്തി വയ്പ്പുകളെ കുറച്ച് അറിവില്ലായ്മ, കുത്തിവയ്പ്പിച്ചാൽ പാൽ കുറയും എന്ന തെറ്റിദ്ധാരണ
4. പേനായ്ക്കളുടെ എണ്ണം പെരുകുന്നു. പേവിഷ ബാധകൂടുന്നു.
5. കന്നുകാലി വികസനത്തിനുവേണ്ടി നടത്തുന്ന പദ്ധതികൾ ഇപ്പോഴത്തെ സംവിധാനത്തിൽ നിന്നും മാറ്റം വരുത്തണം.

ധിപ്പാർട്ടുമെന്റിന്റെ പ്രവർത്തന പരിധികൾ കൂറാച്ചു കൂടി വ്യാപിപ്പിക്കണം.

6. പന്നിവളർത്തലിൽ കർഷകർക്ക് താല്പര്യം ഇല്ല. വിപണന സൗകര്യം ഇല്ല.
7. ആടുകൾക്ക് പൊതുമേച്ചിൽ പുറങ്ങൾ ഇല്ല.
8. കന്നുകാലി വളർത്തലും സാധ്യതകളും പരിശീലനവും ഇപ്പോഴത്തെ സ്ഥിതിക്ക് ലഭ്യമാകുന്നില്ല. കാലിത്തീറ്റ മിശ്രണത്തെക്കുറിച്ച് കർഷകർക്കുള്ള ആജ്ഞ, താല്പര്യമില്ലായ്മ
10. സമീകൃതാഹാരം എന്തെന്ന് ഭൂരിപക്ഷം കർഷകർക്കും അറിയില്ല.
11. നല്ലയിനം മൂയൽക്കുഞ്ഞുങ്ങളെ കിട്ടുന്നില്ല.
12. ഇറച്ചിക്കോഴി വിപണന സൗകര്യമില്ലായ്മ. ചിലവുകൂടുതൽ. പരിപാലന പരിശീലനക്കുറവ്.
13. നല്ലയിനം കോഴിക്കുഞ്ഞുങ്ങളെ ലഭ്യമല്ല. പ്രാദേശിക തലങ്ങളിൽ മുട്ടശേഖരണം ഇല്ല.
14. പഞ്ചായത്തിൽ ആവശ്യമായ ബീജസങ്കലന കേന്ദ്രങ്ങളുടെ കുറവ്
15. ആവശ്യമായ വാക്സിനുകളുടെ ലഭ്യതക്കുറവ്
16. ആവശ്യമായ കോഴിക്കുഞ്ഞുങ്ങളെ ലഭ്യമാക്കുന്നില്ല. കന്നുകാലി വളർത്തലിൽ സാമ്പത്തിക ബുദ്ധിമുട്ട് കൂടുന്നു.

**മാംസോല്പാദനം**

അശാസ്ത്രീയവും വൃത്തിഹീനവുമായ അറവുശാലകൾ. പൊതുനിരത്തുവക്കിൽ അറവുശാലകൾ സ്ഥാപിച്ചിരിക്കുന്നതിനാൽ യാത്രാക്ലേശവും ദുർഗന്ധവും ഉണ്ടാക്കുന്നു. ഗുണമേന്മയുള്ള മാംസം ലഭിക്കുന്നില്ല.

അഗളി ഹൈസ്കൂൾ കേന്ദ്രീകരിച്ച് തൊഴിലാധി



ഷ്ഠിതമാക്കിയ ദ്വീവൽസര ലൈവ് സ്റ്റോക്ക് മാനേജ് മെന്റ് കോഴ്സ് നടത്തിവരുന്നുണ്ട്. ഓരോവർഷവും മുപ്പതോളം അഭ്യസ്ഥവിദ്യാർത്ഥി പുറത്തുവരുന്നുണ്ട്. ഇവർ പാസ്സായ കോഴ്സിനു തുടർന്നുപഠിക്കുന്നതിന് സൗകര്യം ഇല്ലാത്തതിനാൽ മറ്റുപല കോഴ്സുകളിലേക്ക് മാറിപ്പോകുന്നു. ഈ അവസ്ഥമാറ്റിയെടുക്കുന്നതിന് ഇവരെ പാൽ സൊസൈറ്റികളിലും മൃഗസംരക്ഷണ ഉപകേന്ദ്രങ്ങളിലും നിയമിച്ച് കൃത്രിമ ബീജസങ്കലനം പരിപാടികളും മറ്റും മൃഗസംരക്ഷണ പ്രവൃത്തികളും നടത്തിക്കാവുന്നതാണ്.

സാധ്യതകൾ

- 1. കന്നുകൂട്ടിപരിപാലന പദ്ധതി ഉദാരവൽക്കരിച്ച് തുടരണം.
- 2,3 കാലിവസന്ത നിർമ്മാർജ്ജന പദ്ധതിയുടെ പ്രവർത്തനമേഖല വിപുലീകരിക്കണം. കന്നുകാലികർഷകരിൽ ബോധവൽക്കരണം പഞ്ചായത്തും, ക്ഷീരവ്യവസായ സഹകരണസംഘങ്ങളും മുൻകൈയെടുത്തു നടത്തണം.
- 4. അലഞ്ഞു തിരിഞ്ഞു നടക്കുന്ന നായ്ക്കളെ നശിപ്പിക്കാൻ പഞ്ചായത്ത് അധികാരികൾ കുറെക്കൂടെ ശ്രദ്ധിക്കണം. എല്ലാ വളർത്തുനായ്ക്കൾക്കും ലൈസൻസ് നിർബന്ധമാക്കുക സൗജന്യമായി പ്രതിരോധ കുത്തിവയ്പ്പുകൾ നടത്തുക.
- 5. എല്ലാ ക്ഷീരവ്യവസായ സഹകരണസംഘങ്ങളും സ്വന്തം ജാമ്യത്തിൽ ക്ഷീരകർഷകർക്ക് കറവപ്പശുക്കളെ വാങ്ങാൻ സാമ്പത്തിക സഹായം നൽകുക.

എല്ലാ കന്നുകാലികളെയും ഇൻഷുർ ചെയ്യാൻ (ഗ്രൂപ്പ് ഇൻഷുറൻസ്) സഹകര്യം ഉണ്ടാക്കുക. ഇൻഷുറൻസ് പ്രീമിയം ലഘൂകരിക്കുക.

കന്നുകാലികളെ വാങ്ങുന്നതിന് ധനകാര്യ സ്ഥാപനങ്ങളുടെ നിയമതടസ്സങ്ങൾ ഒഴിവാക്കുക.

പ്രതിമാസം 750 രൂപയിൽ കുറഞ്ഞ വരുമാനമുള്ള താല്പര്യമുള്ള കന്നുകാലികർഷകർക്ക് സൗജന്യനിരക്കിൽ ധനകാര്യസ്ഥാപനങ്ങളിലൂടെ വായ്പകൾ അനുവദിക്കുക.

- 6. നല്ലയിനം പന്നിക്കൂട്ടികളെ സൗജന്യനിരക്കിൽ ലഭിക്കാനുള്ള സൗകര്യം വർദ്ധിപ്പിക്കുക. പന്നിവളർത്തലിൽ ബോധവൽക്കരണം നടത്തുക. സർക്കാരിന്റെ നേതൃത്വത്തിൽ വിപണനകേന്ദ്രങ്ങൾ തുടങ്ങുക.
- 7. നല്ലയിനം ആട്ടിൻ കൂട്ടികളെ എല്ലാഗ്രാമങ്ങളിലും സൗജന്യമായി നൽകുക. വാർഡ് അടിസ്ഥാനത്തിൽ ആടുകൾക്കുള്ള മേച്ചിൽ സ്ഥലങ്ങൾ വേർതിരിച്ചിടുക. ആടുകൾക്ക് തീറ്റക്കുള്ള പ്ലാവ് മുരുക, വേങ്ങ തുടങ്ങിയ വൃക്ഷത്തൈകൾ നട്ടുവളർത്താനുള്ള ബോധവൽക്കരണം നടത്തുക, 'അട്ടപ്പാടി ബ്ലോക്ക്' മുട്ടനാടിനെ എല്ലാവാർഡുകളിലും സൗജന്യമായി നൽകുക.
- 8. കന്നുകാലി വികസനവും പരിശീലനവും വിജ്ഞാനം വ്യാപകമാക്കുന്നതിൽ ജില്ലകൾ തോറും കർഷക പരിശീലന കേന്ദ്രങ്ങൾ തുടങ്ങുകയും ആവശ്യമായ വിവരങ്ങൾ അടങ്ങിയ സിനിമാ പ്രദർശനം വാർഡുകൾ തോറും നടത്തുക.
- 9. പഞ്ചായത്തിൽ സുലഭമായി ലഭിക്കുന്ന ചോളം, കപ്പപ, കരിമ്പിൻ ചണ്ടി, നിലക്കടല, എള്ള് എന്നിവ ഉപയോഗിച്ച് സഹകരണാടിസ്ഥാനത്തിൽ കാലിത്തീറ്റാമിശ്രണ ഫാക്ടറി തുടങ്ങേണ്ടത് അത്യാവശ്യമാണ്. വർദ്ധിച്ചുവരുന്ന കാലിത്തീറ്റയുടെ വിലയിൽ നിന്ന് വളരെക്കുറഞ്ഞ നിരക്കിൽ കർഷകർക്ക് കാലിത്തീറ്റ വിതരണം ചെയ്യാൻ കഴിയും. ഇങ്ങനെ വന്നാൽ പഞ്ചായത്തിൽ ഉല്പാദനം കൂടുകയും (കാർഷിക മേഖലയിലും, മൃഗസംരക്ഷണ മേഖലയിലും) തൊഴിലവസരങ്ങൾ വർദ്ധിക്കുകയും ചെയ്യും.
- 10. സമീകൃതാഹാര നിർമ്മാണ ബോധവൽക്കരണ സെമിനാറുകൾ ക്ഷീരവ്യവസായ സഹകരണസംഘങ്ങളുടേയും മൃഗാശുപത്രിയുടേയും സമയക്താഭിമുഖ്യത്തിൽ സംഘടിപ്പിക്കുക.
- 11. നല്ലയിനം മുയൽ കുഞ്ഞുങ്ങളെ സൗജന്യനിരക്കിൽ നൽകുകയും ധനകാര്യസ്ഥാപനങ്ങളിലൂടെ കുറഞ്ഞ പലിശയ്ക്ക് ദീർഘകാലവായ്പകൾ അനുവദിക്കുകയും ചെയ്യുക.
- 12, 13, നല്ലയിനം കോഴിക്കുഞ്ഞുങ്ങളെ ലഭ്യമാകും വിധം

എല്ലാവർദ്ധകളിലും ഓരോ എഗ്ഗർ നഴ്സറി യൂണിറ്റും (മുട്ടക്കോഴി ഉല്പാദനയൂണിറ്റ്) ഇറച്ചിക്കോഴിക്കു ണ്ണങ്ങളുടെ ഹാച്ചറിയും തുടങ്ങിയാൽ വനിതകൾക്ക് തൊഴിൽ സാദ്ധ്യതകൾ വർദ്ധിക്കുകയും സാമ്പത്തിക വളർച്ച കൈവരിക്കാനും കഴിയും.

**കൃത്രിമ ബീജസങ്കലന സൗകര്യങ്ങൾ വികസിപ്പിക്കൽ**

കൃത്രിമ ബീജസങ്കലന കേന്ദ്രങ്ങൾ വികസിപ്പിക്കുന്നതിനും കന്നുകാലികർഷകർക്ക് സൗജന്യസേവനം ലഭിക്കുന്നതിന് താഴെപറയുന്ന മേഖലകളിൽ മ്യൂഗാശുപത്രികൾ സ്ഥാപിക്കുക.

- 1. കൽക്കണ്ടി.
- 2. ചിറ്റൂർ
- 3. മുണ്ടംമ്പാറ
- 4. താവളം.

എല്ലാ ക്ഷീരവ്യവസായ സഹകരണസംഘങ്ങളിലും കൃത്രിമ ബീജസങ്കലന കേന്ദ്രങ്ങൾ തുടങ്ങുക ആവശ്യമായ ജീവനക്കാരെ നിയമിക്കുക.

അഗളി കേന്ദ്രീകരിച്ച് ഒരു വെറ്ററിനറി പോളിക്ലിനിക് ആരംഭിക്കുക മൊബയിൽ ഫാം എയിഡ് യൂണിറ്റിന് ഒരു പുതിയ ജീപ്പ് അനുവദിക്കുക.

അഗളി പഞ്ചായത്തിൽ അംഗീകൃത അറവുശാല പഞ്ചായത്തിന്റെ നേതൃത്വത്തിൽ ആരംഭിക്കണം.

എല്ലാ അറവുശാലകൾക്കും ലൈസൻസ് ഏർപ്പെടുത്തണം. ഗുണമേന്മ ഉറപ്പുവരുത്തുന്നതിന് കശാപ്പു ചെയ്യാനുദ്ദേശിക്കുന്ന കന്നുകാലികളെ വെറ്ററിനറി ഡോക്ടറുടെ വിദഗ്ധ പരിശോധനക്കു വിധേയമാക്കണം. പൊതുനിരത്തുവക്കിൽ ഉള്ളതും വൃത്തിഹീനമായതുമായ അറവുശാലകൾ നിരോധിക്കുക.

അംഗീകൃതമല്ലാത്ത അറവുശാലകൾ നടത്തുന്നവർക്കെതിരെ കർശനനടപടി സ്വീകരിക്കുക.

അറവുശാലകളിൽ നിന്നും ലഭിക്കുന്ന തുകൽ എല്ല്, രക്തം എന്നിവ ഉപയോഗിച്ച് വ്യവസായശാലകൾ ആരംഭിക്കുക. തൊഴിലവസരങ്ങൾ വർദ്ധിപ്പിക്കുക.

അഗളി പഞ്ചായത്തിൽ ആവശ്യമായ മുട്ട ഉല്പാദിപ്പിക്കുന്നതിന് നല്ല ഇനം കോഴിക്കുഞ്ഞുങ്ങളെ ലഭിക്കുന്നതിനുള്ള സംവിധാനം ഏർപ്പെടുത്തുക. എല്ലാ ഗ്രാമങ്ങളിലും. (വാർഡുകൾ) ഓരോ എഗ്ഗർ നഴ്സറി യൂണിറ്റ് ആരംഭിക്കുക ഉല്പാദിപ്പിക്കുന്ന കോഴിമുട്ട പ്രാദേശികാടി സ്ഥാനത്തിൽ ശേഖരിക്കാൻ സംവിധാനമുണ്ടായാൽ മുട്ട ഉല്പാദകരിൽ ആവേശം ജനിപ്പിക്കുകയും അതുവഴി മുട്ട ഉല്പാദനം കൂട്ടാനും കഴിയും. വനിതകൾക്ക് തൊഴിലവസരങ്ങൾ വർദ്ധിക്കുകയും വനിതകളിൽ സമ്പാദ്യശീലം വളർത്താനും ഉതകും.

**ക്ഷീരവികസന വകുപ്പ്**

കന്നുകാലി വളർത്തലിൽ അടിസ്ഥാനസൗകര്യങ്ങൾ മെച്ചപ്പെടുത്തുന്നതിനും, നല്ലയിനം കന്നുകാലികളെ വളർത്തി എടുക്കുന്നതും ലക്ഷ്യമാക്കി പ്രവർത്തിക്കുന്നു. കന്നുകാലികളുടെ ആരോഗ്യം മെച്ചപ്പെടുത്തുന്നതിന് വേണ്ട ധാതുലവണമിശ്രിതങ്ങളും സബ്സിഡിനിരക്കിൽ വിതരണം നടത്തുന്നു. ക്ഷീരോല്പാദനം ലാഭകരമാക്കുന്നതിന് നല്ല ഇനം. തീറ്റപ്പുൽ വിത്ത് വിവിധ ഇനം നടീൽ വസ്തുക്കളും രാസവളസബ്സിഡിയും അനുവദിക്കുന്നുണ്ട്.

കഴിഞ്ഞരണ്ടുവർഷക്കാലത്തിനിടയിൽ അഗളി പഞ്ചായത്തിൽ ക്ഷീരവികസനവകുപ്പിൽനിന്ന് നടപ്പാക്കിയ പദ്ധതികളും വിതരണം ചെയ്ത നടീൽ വസ്തുക്കളും അനുബന്ധമായ ചേർത്തിട്ടുണ്ട്.

പട്ടിക 1

ക്ഷീരവികസന വകുപ്പ് അഗ്രി പഞ്ചായത്തിൽ നടപ്പിലാക്കിക്കൊണ്ടിരിക്കുന്ന പദ്ധതികൾ

| ക്രമനമ്പ്ര ഇനം                                  | 1995-96           |             | 1996-97.          |             |
|---|-------------------|-------------|-------------------|-------------|
|   | വിസ്തീർണ്ണം/എണ്ണം | സബ്സിഡി/രൂപ | വിസ്തീർണ്ണം/എണ്ണം | സബ്സിഡി/രൂപ |
| 1. പുൽകൃഷി (G.L. M + Cmgo + S410)               | 7.8 Ha/ 6.5 Ha    | 3900/6500   | 8. A Ha 9.Ha      | 4200/900    |
| 2. പയർ  | 9.25Ha            | 2775        | 3.8               | 1140        |
| 3. ചോളം   | 3.Ha              | 2100        |                   |             |
| 4. ട്രൈവാക്സ്                                   |                   |             |                   |             |
| 5. മിനറൽ മിക്സ്ചർ                               |                   |             | 405 Kg            |             |
| 6. വാണിജ്യാടിസ്ഥാനത്തിൽ പുൽകൃഷി                 | 2 Ha              | 29500       | 2 Ha              | 29000       |
| 7. വൈക്കോൽ സംപൂർണ്ണീകരണം                        | 94                | 47000       |                   |             |
| 8. വൈക്കോൽ നിർമ്മാണം                            | 1                 | 200         |                   |             |
| 9. സൈലേജ്                                       | 1                 | 625         | 1                 | 625         |
| 10. SC/S സ്കീം TSP SCP                          |                   |             | 126000            |             |
| 11. സെമിനാറുകൾ                                  |                   |             | 1                 |             |
| 12. കന്നുകാലി പ്രദർശനം                          | 1                 | 900         | 1                 | 900         |
| 13. ചർച്ചാക്ലാസ്സുകൾ                            | 26                | 5200        | 25                | 5000        |
| 14. ക്ഷീരോല്പന്ന നിർമ്മാണ പ്രദർശനം              | 26                | 2600        | 25                | 2500        |
| 15. നാടൻ ക്ഷീരോല്പന്ന യൂണിറ്റുകൾ                |                   |             |                   |             |
| 16. സംഘം രൂപീകരണം                               |                   |             |                   |             |
| 17. ശുദ്ധമായ പാലുൽപാദന കിറ്റുകൾ വിതരണം          |                   |             |                   |             |
| 18. കെട്ടിടനിർമ്മാണ സബ്സിഡി                     |                   |             |                   |             |
| 19. ഫർണിച്ചർ സബ്സിഡി                            |                   |             |                   |             |
| 20. ഫോൾഡർ ബാങ്ക്/കാറ്റിൽ ഫീഡ് മിക്സിങ് യൂണിറ്റ് |                   |             | 1                 | 1,00,000    |
| 21. പാൽപരിശോധനയന്ത്രം                           | 2                 | 30,000      | 1                 | 12,000      |
| 22. വിതരണം ചെയ്ത മിൽക്ക് കാനുകൾ                 |                   |             |                   |             |
| 23. ഡയറി ഫോൺ യൂണിറ്റ് (മോഡൽ)                    | 1                 | 7000        | 1                 | 7000        |
| 24. ജീവാണുവളം                                   |                   |             |                   |             |
| 25. വിറ്റാമിൻ എ.                                |                   |             |                   |             |
| 26. തൊഴുത്ത്                                    | 36                | 45000       | 11                | 13750       |
| 27. കൃതിമബീജദാനം                                |                   |             |                   |             |

**പ്രശ്നങ്ങൾ**

കന്നുകാലകർഷകർ ഉല്പാദിപ്പിക്കുന്ന മുഴുവൻ പാലും പാൽ ശീതീകരണകേന്ദ്രത്തിൽ എത്തുന്നില്ല. ഇത് ഉല്പാദനം കുറയ്ക്കുന്നു.

ഉല്പാദിപ്പിക്കുന്നപാലിന് ന്യായമായ വില ലഭിക്കുന്നില്ല.

മോഡൽ ഡയറി ഫാം യൂണിറ്റുകളുടെ കുറവ്

**മത്സ്യബന്ധനം**

നമ്മുടെ പഞ്ചായത്തിൽ ഒരു തൊഴിൽ എന്നരീതിയിൽ മത്സ്യബന്ധനം ഇല്ല. കായലോ കടലോ ഇല്ലാത്ത ഒരു ജില്ലയാണ് പാലക്കാട് ജില്ല. അതുകൊണ്ടുതന്നെ മലയോര പ്രദേശമായ ഇവിടെ മത്സ്യബന്ധനത്തിനു സാധ്യതകളില്ല.

എന്നാൽ നിലവിലുള്ള കുളങ്ങളിൽ ഉൾനാടൻ മത്സ്യ കൃഷി നടത്തുവാൻ കഴിയും. ശുദ്ധജലമത്സ്യകൃഷി

പ്രോത്സാഹിപ്പിച്ചുകൊണ്ട് മത്സ്യം വളർത്തി ആദായം ഉണ്ടാക്കാൻ കഴിയുന്ന ഒരു പദ്ധതി ഉണ്ടാവേണ്ടതാണ്.

എന്നാൽ വിദേശനാണ്യം നേടാൻ കഴിയുന്ന ആതായത് കയറ്റുമതി സാധ്യതകളുള്ള ഒരു മത്സ്യകൃഷി രീതി ഇവിടെയും നടപ്പിലാക്കാവുന്നതാണ്. ഉൾനാടൻ ജലാശയങ്ങളിലുള്ളതും മറ്റു ആകർഷകമായതുമായ മത്സ്യം വളർത്തി പ്രജനനം ചെയ്യിച്ച് വിദേശ രാജ്യങ്ങളിലേക്ക് കയറ്റി അയക്കാവുന്നതാണ്. അത്തരം ഒരു സ്ഥാപനം നമ്മുടെ ജില്ലയിൽ വടക്കഞ്ചേരിയിൽ ഉള്ളതായി അറിയുന്നു. അതുപോലെ ഒരു സ്ഥാപനം ഉണ്ടാക്കാൻ മുൻകൈയെടുക്കാവുന്നതാണ്. വീടുകളിൽ മിനി അക്വേറിയം ഉണ്ടാക്കുന്നതു പ്രോത്സാഹിപ്പിച്ചാൽ പ്രാദേശികമായും വിപണി ഉണ്ടാവും.

**പൊതുമുൻപാലം**

അഗളി പഞ്ചായത്തിൽ തമിഴിചെയ്യുന്ന പാൽ ശീതീകരണകേന്ദ്രത്തിന്റെ ശേഷി വർദ്ധിപ്പിക്കുക. രണ്ടുനേരവും പാൽ ശേഖരിക്കുക. പാലിന് ന്യായമായ വില ലഭ്യമാക്കുക. മോഡൽ ഡയറി ഫാമുകൾ എല്ലാവർദ്ധ്യകളിലും തുടങ്ങുക.

## 5. വ്യവസായം

**വ്യാവസായികമായി വളരെ പിന്നിൽ നിൽക്കുന്ന ഒരു പഞ്ചായത്താണിത്. ചെറുകിട ദരിദ്രരക്ഷകരും കർഷകത്തൊഴിലാളികളുമാണ് ഭൂരിഭാഗവും. വ്യാവസായിക സംരംഭങ്ങൾക്ക് അനുകൂലമായ സാചര്യമുണ്ടെങ്കിലും പുതിയ വ്യവസായങ്ങൾ തുടങ്ങാനുള്ള ശ്രമങ്ങളൊന്നും തന്നെ**

**കാണുന്നില്ല. നിലവിലുള്ള നാമമാത്രമായ വ്യവസായ സ്ഥാപനങ്ങൾ വേണ്ടത്ര പ്രോത്സാഹനം ലഭിക്കാത്തതിനാൽ പീഡിത വ്യവസായങ്ങളായി മാറിക്കൊണ്ടിരിക്കുകയാണ്. ഈ അവസ്ഥ മാറ്റിയെടുക്കേണ്ടിയിരിക്കുന്നു.**

### നിലവിലുള്ള വ്യവസായ സ്ഥാപനങ്ങൾ

| വാർഡ് | ഉടമസ്ഥത    | പ്രവർത്തനങ്ങൾ                      | നിലവിലുള്ള അവസ്ഥ                  |
|-------|------------|------------------------------------|-----------------------------------|
| 1.    | സ്വകാര്യം  | നൂലിൽ ചായം മുക്കൽ                  | നന്നായി പ്രവർത്തിക്കുന്നു.        |
|       | "          | ഗ്ലൂക്കോസ് നിർമ്മാണം               | പട്ടിക്കിടക്കുന്നു.               |
| 2.    | സഹകരണ മേഖല | ചുരൽ കൊണ്ടുള്ള ഉപകരണം, ചുല്        | വിപണന സാധ്യത കുറവ്                |
| 33.   | സ്വകാര്യം  | കൂട്ടിൽ വ്യവസായം (കൂട്ട, പനമ്പ്)   | അസംസ്കൃത വസ്തുക്കളുടെ ലഭ്യത കുറവ് |
| 4.    | "          | പപ്പടനിർമ്മാണം,                    | തരക്കേടില്ല                       |
| 5.    | "          | രാമച്ചംകൊണ്ട് വിശറി, പായ നിർമ്മാണം | വിപണന സാധ്യത കുറവ്                |
| 6.    | "          | "                                  | "                                 |
| 7.    | "          | ഇഷ്ടിക നിർമ്മാണം.                  | തരക്കേടില്ല.                      |
| 8.    | സഹകരണ മേഖല | ഔഷധ സസ്യങ്ങൾ                       | പ്രവർത്തിക്കുന്നില്ല.             |
| 9.    | "          | കൈത്തറി                            | പ്രവർത്തനം തുടങ്ങിയില്ല.          |

ഇവയ്ക്കുപുറമെ സ്വകാര്യ വ്യക്തികൾ സിമന്റ് കട്ടിള, ജനൽ ഹോളോബ്രിക്സ് എന്നിവ നിർമ്മിച്ച് വിപണനം നടത്തുന്നു. വളരെക്കുറച്ചു എണ്ണയാടുന്നമില്ലുകളും പ്രവർത്തിക്കുന്നുണ്ട്. ചിരട്ട, മരം, പ്ലാസ്റ്റിക് എന്നിവകൊണ്ട് കരകൗശല വസ്തുക്കൾ നിർമ്മിക്കുന്ന ധാരാളം കലാകാരന്മാർ പല ഭാഗങ്ങളിലായി ചിതറിക്കിടക്കുന്നുണ്ടെങ്കിലും ഇവരെ ഏകോപിപ്പിച്ച് ആവശ്യമായ പരിശീലനം നൽകാനോ ഒരു വ്യവസായ സംരംഭം തുടങ്ങാനോ ശ്രമം നടത്തിയിട്ടില്ല.

ഈ പ്രദേശത്ത് ഉല്പാദിപ്പിക്കുന്ന പരുത്തി, കരിമ്പ്, കപ്പ, കടല, ചോളം, നേന്ത്രക്കായ, അടയ്ക്ക പല തരം പഴവർഗ്ഗങ്ങൾ, കശുവണ്ടി, ഇഞ്ചി എന്നിവ തമിഴ്നാട്ടിലേക്കാണ് കയറ്റിപ്പോകുന്നത് ഇടത്തട്ടുകാരുടെ ചൂഷണം കാരണം ഉല്പാദകർക്ക് മാന്യമായ വില ലഭിക്കുന്നില്ലയെന്ന് മാത്രമല്ല വേഷം മാറിയെത്തുന്ന ഇത്തരം ഉല്പന്നങ്ങൾ അധിക വിലകൊടുത്ത് വാങ്ങേണ്ടിവരുകയും ചെയ്യുന്നു. ഇക്കാരണങ്ങളാൽ ഒരേ വസ്തുവിന്റെ രണ്ട് തലങ്ങളിലുമുള്ള ലാഭം അയൽസംസ്ഥാനത്തിലേക്ക് പോകുന്നു. ഇതിന് പകരം പ്രാദേശികമായി പുതിയ വ്യവസായ സംരംഭങ്ങൾ തുടങ്ങിയാൽ മേഖല പുഷ്ടിപ്പെടുത്തേണ്ടിയിരിക്കുന്നു.

**പ്രശ്നങ്ങൾ:**

പരുത്തി, കരിമ്പ്, തുടങ്ങിയ വ്യാവസായിക പ്രാധാന്യമുള്ള ഉല്പന്നങ്ങൾ അയൽ സംസ്ഥാനങ്ങളിലേക്ക് പോകുന്നു.

- കാർഷികോല്പന്നങ്ങൾക്ക് ന്യായവില ലഭിക്കുന്നില്ല.
- വ്യവസായ മേഖലയുടെ മുരടിപ്പ്
- തൊഴിലില്ലായ്മ
- കാലിത്തീറ്റയുടെ ലഭ്യത കുറവ്
- വ്യാവസായികമായി പിന്നോക്കാവസ്ഥ.
- കുട്ടികളെക്കൊണ്ട് പണിയെടുപ്പിക്കുന്നു.

**സാധ്യതകൾ**

**1. പരുത്തി വ്യവസായം**

പരുത്തി സംസ്കരണയൂണിറ്റ്: ധാരാളം പരുത്തി

കൃഷിയുള്ളതിനാൽ സാധ്യതയുള്ള വാർദ്ധ്യകളിൽ സംസ്കരണയൂണിറ്റുകൾ തുടങ്ങുക.

**നൂല് ഉല്പാദനം :** വിവിധ സംസ്കരണയൂണിറ്റുകളിൽ നിന്നുള്ള പരുത്തി ശേഖരിച്ച് നൂല് ഉല്പാദിപ്പിക്കാനുള്ള യൂണിറ്റുകൾ തുടങ്ങുക.

**വസ്ത്ര നിർമ്മാണം:** നൂല് ശേഖരിച്ച് വസ്ത്ര നിർമ്മാണ ശാല തുടങ്ങുക.

സഹകരണമേഖലയിൽ ഇത്തരം സ്ഥാപനം തുടങ്ങിയാൽ പരുത്തി കർഷകർക്ക് മാന്യമായ വില കിട്ടുമെന്ന് മാത്രമല്ല ധാരാളം പുതിയ തൊഴിൽ സാഹചര്യങ്ങൾ ഉണ്ടാവുന്ന തോടൊപ്പം പഞ്ചായത്തിനുള്ളിൽ ആവശ്യമുള്ള വസ്ത്രം ഇവിടെ തന്നെ നിർമ്മിക്കാനും സാധിക്കും.

**2. പഞ്ചസാര ഫാക്ടറി**

നിലവിലുള്ള കരിമ്പ് കൃഷി വ്യാപിപ്പിച്ച് കൊണ്ട് ഒരു പഞ്ചസാര ഫാക്ടറി പഞ്ചായത്ത് അടിസ്ഥാനത്തിലോ ബ്ലോക്ക് അടിസ്ഥാനത്തിലോ സഹകരണ മേഖലയിൽ തുടങ്ങണം. അട്ടപ്പാടിക്ക് ആവശ്യമായ പഞ്ചസാര ഉല്പാദിപ്പിക്കാം. തൊഴിൽ സാദൃശ്യ വർദ്ധിപ്പിക്കാം.

**3. ഗ്ലൂക്കോസ് ഫാക്ടറി**

ഇവിടെ ഉല്പാദിപ്പിക്കുന്ന കപ്പ തമിഴ്നാട്ടിലേക്ക് കയറ്റി അയക്കുന്നത് ഒഴിവാക്കി പഞ്ചായത്തടിസ്ഥാനത്തിലോ ബ്ലോക്കടിസ്ഥാനത്തിലോ ഗ്ലൂക്കോസ് ഫാക്ടറി തുടങ്ങേണ്ടതാണ്.

**4. കാലിത്തീറ്റ ഫാക്ടറി**

പരുത്തി സംസ്കരണം നടത്തുന്നതുവഴി ലഭിക്കുന്ന പരുത്തിക്കുരു, ഗ്ലൂക്കോസ് ഫാക്ടറിയിൽ നിന്നും ലഭിക്കുന്ന കപ്പച്ചണ്ടി, പഞ്ചസാര ഫാക്ടറിയിൽനിന്നും ലഭിക്കുന്ന കരിമ്പിൻ ചണ്ടി, ചോളം, കടലപ്പിണ്ണാക്ക്, തേങ്ങപ്പിണ്ണാക്ക് എന്നിവ ചേർത്ത ഒരു കാലിത്തീറ്റ ഫാക്ടറി സ്ഥാപിക്കാനുള്ള സാധ്യതയുണ്ട്. കുറഞ്ഞ ചെലവിൽ ക്ഷീരകർഷകർക്ക് കാലിത്തീറ്റ കിട്ടുന്നതോടൊപ്പം തൊഴിൽ സാദൃശ്യ വർദ്ധിക്കുന്നു.

5. ഓയിൽ മില്ല

അസംസ്കൃത വസ്തുക്കളായ കടല, നാളികേരം എന്നിവ ലഭ്യമായതിനാൽ പഞ്ചായത്ത് അടിസ്ഥാനത്തിലോ സ്റ്റേഷനടിസ്ഥാനത്തിലോ ഓയിൽമില്ല സ്ഥാപിക്കേണ്ടതാണ്. കർഷകർക്ക് ന്യായമവില ലഭിക്കുമെന്നതിന് പുറമെ തൊഴിൽ സാദ്ധ്യത വർദ്ധിക്കും. തമിഴ്നാട്ടിൽ നിന്നുള്ള എണ്ണ ഇറക്കുമതി ഒഴിവാക്കാം.

6. തേയില ഫാക്ടറി

ജെല്ലിപ്പാറ, കാരറ, കള്ളമല ഭാഗങ്ങളിൽ തേയില കൃഷി വ്യാപിപ്പിക്കാൻ ശ്രം നടക്കുന്നുണ്ട്. സാദ്ധ്യതയുള്ള മറ്റ് മേഖലകളിലേക്ക് കൃഷി വ്യാപിപ്പിക്കാൻ ശ്രമിക്കേണ്ടതും ജെല്ലിപ്പാറ ആസ്ഥാനമാക്കി തേയില ഫാക്ടറി സ്ഥാപിക്കേണ്ടതുമാണ്. തരിശ് ഭൂമിയിൽ കൃഷി വികസിപ്പിക്കുന്നതിന് പുറമെ തൊഴിൽ സാദ്ധ്യത വർദ്ധിപ്പിക്കാം.

7. ജൈവവള ഫാക്ടറി

രാസവളങ്ങളുടെ വില വർദ്ധനവ് കർഷകരെ വല്ലാതെ അലട്ടുകയാണ്. ജൈവവള പ്രയോഗം വ്യാപിക്കാത്തത് ഭൂമിയുടെ ചരിവുകാരണമാണെന്ന് കർഷകർ അഭിപ്രായപ്പെടുന്നു. ഒരു ദിവസം നാലു ലോറി നിറയെ ചാണകം, ആട്ടിൻകാടും, കോഴികാഷ്ടം എന്നിവ മലപ്പുറം ജില്ലയിലേക്ക് കൊണ്ടുപോകുന്നു. പച്ചിലധാരാളം ലഭിക്കുന്നു പ്രദേശമാണിത്. ഈ സാഹചര്യത്തിൽ ജൈവവളനിർമ്മാണ വിതരണ സൗര്യം വർദ്ധിപ്പിക്കേണ്ടതാണ്. രാസവളത്തിന്റെ അമിത പ്രയോഗം മണ്ണിന്റെ ഘട്ടനയിൽ വ്യത്യാസം ഉണ്ടാക്കുകയും മണ്ണിര മറ്റു ക്രിമീകീടങ്ങൾ എൻറിയുടെ നാശത്തിനും ഇടയാക്കുന്നു. ഇതുപരിഹരിക്കാൻ സഹകരണാടിസ്ഥാനത്തിലോ, പ്രാദേശികാടിസ്ഥാനത്തിൽ സ്വകാര്യമായോ ജൈവവള നിർമ്മാണം പ്രോത്സാഹിപ്പിക്കാനുള്ള നടപടി സ്വീകരിക്കണം.

8. അടയ്ക്കാ സംസ്കരണ വ്യവസായം

ധാരാളം സുഗന്ധ വിളകൾ ഉള്ള ഒരു പഞ്ചായത്താണിത്. അടയ്ക്ക, ഇഞ്ചി എന്നിവ സംസ്കരിക്കുന്നതിനുള്ള ഒരു യൂണിറ്റ് അത്യാവശ്യമാണ്. മറ്റു സുഗന്ധ ദ്രവ്യങ്ങളായ ഏലം കുരുമുളക്, ഗ്രാമ്പൂ എന്നിവയും കൃഷി ചെയ്യുന്നുണ്ട്.

ഇതിനെല്ലാത്തിനും ഉതകുന്ന രീതിയിൽ ഒരു സംസ്കരണ യൂണിറ്റ് സ്ഥാപിക്കാനുള്ള സ്ഥലവും മറ്റു സഹായങ്ങളും 13 ാം വാർഡിലെ ജനറാലിറ്റി വാഗ്ദാനം ചെയ്തിട്ടുണ്ട്.

9. സിമൻ്റ് ഇഷ്ടിക, കട്ടിള, വെൻറിലേറ്റർ നിർമ്മാണ യൂണിറ്റ്

ഇന്ന് വിടുനിർമ്മാണത്തിൽ വ്യാപകമായി മരസാധനങ്ങൾ ഉപയോഗിക്കപ്പെടുന്നു. ഇത് വനനശീകരണത്തിനു ഒരു കാരണവുമാകുന്നുണ്ട്. ചെലവുകുറഞ്ഞ വിടുനിർമ്മാണത്തിൽ സിമൻ്റുകൊണ്ടുണ്ടാക്കുന്ന കട്ടിള, ജനൽ ഇഷ്ടിക എന്നിവ ഉപയോഗിച്ചുവരുന്നുണ്ട്. ഈടുനിൽപ്പിനും ഇത് സഹായകരമാണ്. പ്രത്യേകിച്ച് പരിരക്ഷ നൽകാൻ ശ്രമിക്കാത്ത പട്ടിക വർഗ്ഗ വിഭാഗങ്ങൾക്കുള്ള വിടുനിർമ്മാണത്തിനും മറ്റും ഇത്തരം സാധനങ്ങൾ ഉപയോഗിക്കാനവുന്നതാണ്. ഇതിനായി സിമൻ്റ് ഉപയോഗിച്ചുള്ള ഇത്തരം സാധനങ്ങൾ ഉണ്ടാക്കാനുള്ള ഒരു ഫാക്ടറി സഹകരണാടിസ്ഥാനത്തിൽ സ്ഥാപിക്കണം.

10. കൊക്കൂൺ വ്യവസായം

അഗളിയിൽ വിജയകരമായി നടത്താൻ കഴിയുന്ന ഒരു വ്യവസായമാണ് കൊക്കൂൺ വ്യവസായം. പട്ടുനൂൽ കൃഷിക്ക് ആവശ്യമായ മൾബറി ചെടി വളർത്താൻ പറ്റിയ മണ്ണും കാലാവസ്ഥയുമാണ് ഇപ്പോൾ തന്നെ കൊക്കൂൺ ഉല്പാദനം ഉണ്ട്. ഇത് കോയമ്പത്തൂർ കൊണ്ടുപോയേ വിലക്കാൻ പറ്റൂ. റീലിംഗ് യൂണിറ്റ് സ്ഥാപിച്ചാൽ ഇവിടെത്തന്നെ പട്ടുനൂൽ ഉല്പാദിപ്പിക്കാവുന്നതാണ്. പട്ടുനൂലുല്പാദന യൂണിറ്റ് സ്ഥാപിച്ചാൽ തൊഴിലവസരം വർദ്ധിപ്പിക്കുകയും കർഷകർക്ക് ആശ്വസമാവുകയും ചെയ്യും.

11. കൂടിൽ വ്യവസായം

അഗളിയിൽ ധാരാളം പേർ തയ്യൽ പരിശീലനം ലഭിച്ച് തൊലില്ലാതെ നിലക്കുന്നു. ചെറുനാരങ്ങ, വള്ളിനാരങ്ങ, ഇഞ്ചി, വെളുത്തുള്ളി, മാങ്ങ എന്നിവ ഇവിടെ ധാരാളം ലഭ്യമാണ്. നേന്ത്രക്കായ് കൃഷി വ്യാപകമായുണ്ട്. ഈ സാഹചര്യം ഉപയോഗപ്പെടുത്തി, റെഡിമെയ്ഡുവസ്ത്ര നിർമ്മാണം, അച്ചാർ നിർമ്മാണം ചിപ്സ് നിർമ്മാണം എന്നിവ കൂടിൽ വ്യവസായമായി ചെയ്യാവുന്നതാണ്. ഇതിന് കൂടിയിൽ ഉല്പാദിപ്പിക്കുന്ന വസ്തുക്കൾ ശേഖരിച്ച് പാക്കറ്റിലും കുപ്പികളിലുമാക്കി വിപണിയിലെത്തിക്കുന്ന

ഒരുമാതൃസ്ഥാപനം ഉണ്ടാവണം. ഈ സ്ഥാപനം ഗുണനിലവാരം നിശ്ചയിച്ച് മാർക്കറ്റ് കണ്ടെത്തണം. ഈ രീതിയിൽ കൂടി വ്യവസായത്തെ പ്രോത്സാഹിപ്പിക്കുന്ന ഒരു സഹകരണ വ്യവസായസ്ഥാപനം ഉണ്ടാവേണ്ടതാണ്. ഇതിന്റെ കീഴിൽ പഴ സംസ്കരണം, ജാം സ്കാഷ് നിർമ്മാണം എന്നിവയും സോപ്പുനിർമ്മാണം കരകൗശലവസ്തുനിർമ്മാണം എന്നിവയും ഉൾപ്പെടുത്താവുന്നതാണ്.

**12. ഫർണിച്ചർ വ്യവസായം**

അഗളി പഞ്ചായത്തിൽ വിട്ടുപകണങ്ങൾ നിർമ്മിച്ചു വിലക്കുന്ന ഒരു സ്ഥാപനം ഇന്നില്ല. ഫോറസ്റ്റ് ഏരിയ എന്ന സ്ഥിതിയ്ക്ക് ഇവിടെ ഈർച്ചമില്ലുകളോ ഫർണിച്ചർ സ്റ്റോളുകളോ അനുദിക്കപ്പെടുന്നില്ല. ആയതിനാൽ ഫോറസ്റ്റ് ഡിപ്പാർട്ടുമെന്റിന്റെ കീഴിൽ ഡിപ്പാർട്ടുമെന്റ് പിടിച്ചെടുക്കുന്ന മരങ്ങളും ക്ലിയർ ഫെല്ലിംങ് നടത്തുന്ന മരങ്ങളും ശേഖരിക്കുന്ന ഡിപ്പോയും അതോടൊനുബന്ധിച്ചും ഈർച്ചമില്ലും സ്ഥാപിച്ച് ഫർണിച്ചർ നിർമ്മാണവും ചുരുൽ ഉപയോഗിച്ചുള്ള ഫർണിച്ചർ നിർമ്മിച്ചു വിപണനം നടത്തുന്ന ഒരു സ്ഥാപനം ഉണ്ടാവാൻ നടപടി സ്വീകരിക്കാവുന്നതാണ്. മെറ്റൽ ഫർണിച്ചർ നിർമ്മാണ സ്ഥാപനവും ഉണ്ടാവാൻ ശ്രമം നടത്തി തൊഴിലവസരം ഉണ്ടാവാൻ ശ്രമിക്കേണ്ടതാണ്.

**13. കുമ്മായ ചുള**

വാവസായികാടിസ്ഥാനത്തിൽ കുമ്മായ നിർമ്മാണത്തിനുള്ള സ്ഥാപനം ഉണ്ടാവേണ്ടതാണ്. കുമ്മായം ഉണ്ടാക്കാനുതകുന്ന ഒരുതരം കല്ല് ഇവിടെ സുലഭമാണ്. ഇത്തിൽ നിറ്റി പാക്കറിലാക്കി വിൽക്കാൻ സാധ്യതകളേറെയാണ്.

**14. വനവിഭവ വ്യവസായം**

നിലവുലുള്ള ഗിരജൻ സൊസൈറ്റികളിലൂടെ വനവിഭവങ്ങളായ തേൻ, കൊങ്കിലും, ചിനിക്കായ് എന്നിവ സംഭരിച്ചു സംസ്കരിക്കുന്ന വ്യവസായം ഫലപ്രദമാക്കിയാൽ (ഇന്ന് ഈ സൊസൈറ്റി നിർജാജിവാവസ്ഥയിലാണ്) കുറേ പേർക്ക് തൊഴിലും വരുമാനവും ഉണ്ടാക്കാൻ സാധിക്കും.

**15. ട്രൈസം IRDP**

തൊഴിൽ പരിശീലനം നൽകുന്നു ട്രൈസം അത്തരം

പരിശീലനം ലഭിച്ചവർക്ക് IRDP വഴിയുള്ള തൊഴിൽ സംരംഭത്തിനുള്ള ആനുകൂല്യങ്ങൾ വാങ്ങിക്കൊടുക്കാനും അത്തരം സംരംഭത്തിന്റെ ഉല്പന്നങ്ങൾ ശേഖരിച്ച് IRDP മേളകളിലൂടെയും അല്ലാതെയും വിറ്റഴിക്കാനുള്ള ഒരു സ്ഥിര സംവിധാനം ഉണ്ടാക്കേണ്ടതാണ്.

**ടൂറിസം വ്യവസായം**

പ്രകൃതി ഭംഗിയുള്ള ഒരു പഞ്ചായത്താണ് അഗളി ഗ്രാമ പഞ്ചായത്ത്. മലകളും പുഴകളും വെള്ളച്ചാട്ടവും തുരുത്തും എല്ലാം ടൂറിസ്റ്റുകളെ ആകർഷിക്കുവാൻ കഴിയുന്ന പ്രകൃതിയുടെ വരദാനമാണ്. അട്ടപ്പാടി ബ്ലോക്കിന്റെ കീഴിൽ മൂന്നു പഞ്ചായത്തുകളെയും ഉൾപ്പെടുത്തി പദ്ധതി ആവിഷ്കരിക്കാവുന്നതാണ്. വോനിപ്പുഴയിൽ പട്ടിമേളത്ത് ഉള്ള തുരുത്തിൻ പുന്തോട്ടം നിർമ്മിച്ചാൽ വലിയ ഒരു ആകർഷണന്ദ്രമാകും. ചെറിയ കോട്ടേജുകളും വള്ളിക്കൂടിലകളും പണിത് വിദേശ ടൂറിസ്റ്റുകളെ ആകർഷിക്കാം. റോപ്പ് വേയും തൂക്കുപാലവും പണിത് ആകർഷണീയമാക്കാവുന്നതാണ്. പ്രാചീനമായ ഇവിടുത്തെ ഭക്ഷണം (റാഗിക്കളി, ചോളംകൊണ്ടുള്ള പലഹാരം പച്ചിലക്കറി) ഇതെല്ലാം ടൂറിസ്റ്റുകളെ ആകർഷിക്കാനുതകുന്നതാണ്. സൈലൻ്റ് വാലി നാഷണൽ പാർക്കിനോടനുബന്ധിച്ച് വനമൃഗസംരക്ഷണവും പക്ഷി വളർത്തു കേന്ദ്രവും കൂടി സ്ഥാപിച്ചാൽ വൻ ടൂറിസ്റ്റുകേന്ദ്രമായ ഈ പേദേശം വളരും. നിർമ്മാണപ്രവർത്തനം വഴിയും വാടകവണ്ടി ഓടിക്കുന്നതുവഴിയും ഗൈഡായും പാചകതൊഴിലായും ധാരാളം തൊഴിലവസരം ഉണ്ടാക്കാനും പഞ്ചായത്തിനുവരുന്ന മാനം വർദ്ധിപ്പിക്കാനും ഉതകും.

**മിഠായി നിർമ്മാണ യൂണിറ്റ്**

അഗളിയിൽ കപ്പലണ്ടി, എള്ള, ചേളം, തേൻ, വെല്ലം എന്നിവ സുലഭമാണ്. എല്ലാ കടകളിലും ഈ സാധനങ്ങൾ കൊണ്ടുള്ള മിഠായികൾ ധാരാളമായി വിറ്റഴിക്കുന്നു. ഈ സാഹചര്യത്തിൽ ഇത്തരം വിഭവങ്ങൾ ഉപയോഗപ്പെടുത്തി കപ്പലണ്ടിമിഠായി എള്ളുണ്ട തുടങ്ങിയവ നിർമ്മിച്ചു പായ്ക്കറ്റുകളിലാക്കുന്ന ഒരു വ്യവസായ യൂണിറ്റ് ഉണ്ടായാൽ വൻ വിപണനസാധ്യത ഉണ്ടാവുകയും തൊഴിലവസരം ഉണ്ടാക്കാൻ കഴിയുകയും ചെയ്യും. ഈ വ്യവസായ മുൻ സൂചിപ്പിച്ച കൂടി വ്യവസായത്തിൽ ഉൾപ്പെടുത്തിയും ചെയ്യാവുന്നതാണ്. ഫാസ്റ്റ് ഫുഡ് സമ്പ്രദായവും പായ്ക്കറ്റ് പലഹാരങ്ങൾക്ക് പ്രിയം കൂടുകയും ചെയ്യുന്ന സാഹചര്യം



ത്തിൽ ഇതോടൊപ്പം കഴലപ്പം, അച്ചപ്പം, മുറുക്ക് എന്നിവയുണ്ടാക്കാനും തേങ്ങയും കൊക്കോയും ഉപയോഗപ്പെടുത്തിയുള്ള മിഠായികളും പാലുകൊണ്ടുള്ള ഉല്പന്നങ്ങളും ഉണ്ടാക്കി വിൽക്കാവുന്നതാണ്. ഇതോടനുബന്ധിച്ച് ലേബൽ, പ്ലാസ്റ്റിക് കവർ, പിക്കപ്ബാഗ്, ബത്തിക്കൂട് തീപ്പെട്ടിക്കൂട് എന്നിവ കൂടി നിർമ്മിച്ച് വിതരണം ചെയ്യാൻ സാധിച്ചാൽ വലിയ ഒരു കൂട്ടിൽ വ്യവസായ ശ്രംഖലതന്നെ വളർന്നുവരും. ഈ സ്ഥാപനത്തിനുതന്നെ കോഴിമുട്ട ശേഖരിച്ച് വിപണനം നടത്താവുന്നതാണ്. സഹകരണമേഖലയിൽ തുടങ്ങുന്ന ഈ സ്ഥാപനം വൻ ലാഭമുണ്ടാക്കാനും തൊഴിലില്ലായ്മയും (പ്രത്യേകിച്ച് സ്ത്രീകൾക്ക്) പട്ടിണിയും

ദാരിദ്ര്യവും ഇല്ലാത്താനും ഇടയാക്കും.

മേൽ സൂചിപ്പിച്ച വ്യവസായ സംരംഭങ്ങൾ തുടങ്ങാൻ താല്പര്യമുള്ള വ്യക്തികളുടെ ഒരു ലിസ്റ്റ് ഉണ്ടാക്കി യോഗം വിളിച്ചുകൂട്ടി സാങ്കേതി വൈദഗ്ദ്ധ്യം ഉള്ളവരെക്കൊണ്ട് പരിശീലനം കൊടുപ്പിച്ച് സ്ഥലം ഗതാഗതസൗകര്യം ഊർജ്ജം എന്നിവ ലഭ്യമാക്കി പ്രോത്സാഹിപ്പിക്കേണ്ടതും ഈരീതി ഒരു സ്ഥിരം സംവിധാനമായി തുടരുകയും ചെയ്യുന്നത് പഞ്ചായത്തിന്റെ വ്യാവസായിക ഭൂപടം വികസിപ്പിക്കുന്നതിന് സഹായകരമായിരിക്കും.

പുഴയിലെ മീൻ കടലും മറ്റും വികസിപ്പിക്കാനും മറ്റും ഇടയാക്കും. ഇതോടൊപ്പം കഴലപ്പം, അച്ചപ്പം, മുറുക്ക് എന്നിവയുണ്ടാക്കാനും തേങ്ങയും കൊക്കോയും ഉപയോഗപ്പെടുത്തിയുള്ള മിഠായികളും പാലുകൊണ്ടുള്ള ഉല്പന്നങ്ങളും ഉണ്ടാക്കി വിൽക്കാവുന്നതാണ്. ഇതോടനുബന്ധിച്ച് ലേബൽ, പ്ലാസ്റ്റിക് കവർ, പിക്കപ്ബാഗ്, ബത്തിക്കൂട് തീപ്പെട്ടിക്കൂട് എന്നിവ കൂടി നിർമ്മിച്ച് വിതരണം ചെയ്യാൻ സാധിച്ചാൽ വലിയ ഒരു കൂട്ടിൽ വ്യവസായ ശ്രംഖലതന്നെ വളർന്നുവരും. ഈ സ്ഥാപനത്തിനുതന്നെ കോഴിമുട്ട ശേഖരിച്ച് വിപണനം നടത്താവുന്നതാണ്. സഹകരണമേഖലയിൽ തുടങ്ങുന്ന ഈ സ്ഥാപനം വൻ ലാഭമുണ്ടാക്കാനും തൊഴിലില്ലായ്മയും (പ്രത്യേകിച്ച് സ്ത്രീകൾക്ക്) പട്ടിണിയും

പുഴയിലെ മീൻ കടലും മറ്റും വികസിപ്പിക്കാനും മറ്റും ഇടയാക്കും. ഇതോടൊപ്പം കഴലപ്പം, അച്ചപ്പം, മുറുക്ക് എന്നിവയുണ്ടാക്കാനും തേങ്ങയും കൊക്കോയും ഉപയോഗപ്പെടുത്തിയുള്ള മിഠായികളും പാലുകൊണ്ടുള്ള ഉല്പന്നങ്ങളും ഉണ്ടാക്കി വിൽക്കാവുന്നതാണ്. ഇതോടനുബന്ധിച്ച് ലേബൽ, പ്ലാസ്റ്റിക് കവർ, പിക്കപ്ബാഗ്, ബത്തിക്കൂട് തീപ്പെട്ടിക്കൂട് എന്നിവ കൂടി നിർമ്മിച്ച് വിതരണം ചെയ്യാൻ സാധിച്ചാൽ വലിയ ഒരു കൂട്ടിൽ വ്യവസായ ശ്രംഖലതന്നെ വളർന്നുവരും. ഈ സ്ഥാപനത്തിനുതന്നെ കോഴിമുട്ട ശേഖരിച്ച് വിപണനം നടത്താവുന്നതാണ്. സഹകരണമേഖലയിൽ തുടങ്ങുന്ന ഈ സ്ഥാപനം വൻ ലാഭമുണ്ടാക്കാനും തൊഴിലില്ലായ്മയും (പ്രത്യേകിച്ച് സ്ത്രീകൾക്ക്) പട്ടിണിയും

പുഴയിലെ മീൻ കടലും മറ്റും വികസിപ്പിക്കാനും മറ്റും ഇടയാക്കും. ഇതോടൊപ്പം കഴലപ്പം, അച്ചപ്പം, മുറുക്ക് എന്നിവയുണ്ടാക്കാനും തേങ്ങയും കൊക്കോയും ഉപയോഗപ്പെടുത്തിയുള്ള മിഠായികളും പാലുകൊണ്ടുള്ള ഉല്പന്നങ്ങളും ഉണ്ടാക്കി വിൽക്കാവുന്നതാണ്. ഇതോടനുബന്ധിച്ച് ലേബൽ, പ്ലാസ്റ്റിക് കവർ, പിക്കപ്ബാഗ്, ബത്തിക്കൂട് തീപ്പെട്ടിക്കൂട് എന്നിവ കൂടി നിർമ്മിച്ച് വിതരണം ചെയ്യാൻ സാധിച്ചാൽ വലിയ ഒരു കൂട്ടിൽ വ്യവസായ ശ്രംഖലതന്നെ വളർന്നുവരും. ഈ സ്ഥാപനത്തിനുതന്നെ കോഴിമുട്ട ശേഖരിച്ച് വിപണനം നടത്താവുന്നതാണ്. സഹകരണമേഖലയിൽ തുടങ്ങുന്ന ഈ സ്ഥാപനം വൻ ലാഭമുണ്ടാക്കാനും തൊഴിലില്ലായ്മയും (പ്രത്യേകിച്ച് സ്ത്രീകൾക്ക്) പട്ടിണിയും

## 6. ഉൾജ്ജം

**310** ചതുരശ്ര കിലോമീറ്റർ വിസ്തീർണ്ണമുള്ള അഗളി പഞ്ചായത്തിൽ വൈദ്യുതി എത്താത്ത പല മേഖലകളും ഉണ്ട്. അഗളിയിൽ മാത്രമാണ് അസിസ്റ്റന്റ് ഇഞ്ചിനീയറുടെ കാര്യാലയം ഉള്ളത്.

1. പഞ്ചായത്തിന്റെ ഭൂരിഭാഗസ്ഥലങ്ങളിലും വൈദ്യുതി എത്തിയിട്ടില്ല. പലകോളനികളിലും പല കാർഷിക മേഖലകളിലും നിലവിൽ വൈദ്യുതീകരിച്ചുള്ള വഴിയോരങ്ങളിൽപോലും വഴിവിളക്കുകൾ ഇല്ലാത്ത അവസ്ഥയാണ് ഉള്ളത്.

2. പഞ്ചായത്തിൽ ഏതാണ്ട് അമ്പത് വീടുകളിൽ മാത്രമേ പാചകത്തിനാവശ്യമായ ഗ്യാസ് കണക്ഷൻ ലഭിച്ചിട്ടുള്ളൂ. ബാക്കിയുള്ള വീടുകളിൽ പാചകത്തിന് വിറകിനെയാണ് ആശ്രയിക്കുന്നത്. വിറകിന്റെ ലഭ്യത വളരെ കുറവാണ്. ഇന്ധനമായി വിറക് ധാരാളം ഉപയോഗിക്കുന്നത് മൂലം കാട് നശിക്കുകയും തന്മൂലം പരിസ്ഥിതി പ്രശ്നങ്ങൾ ഉണ്ടാവുകയും ചെയ്യുന്നതിന് പുറമെ അടുപ്പപിലെ പുക സ്മൃതികളുടെ ആരോഗ്യത്തെ കാര്യമായി ബാധിക്കുന്നുണ്ട്.

3. അഗളി പഞ്ചായത്തിൽ ചുരുക്കം ചില വീടുകളിൽ മാത്രമേ ഗോബർ ഗ്യാസ് പ്ലാന്റ് നിലവിലുള്ളൂ.

4. നാമമാത്ര വീടുകളിൽ സൗരരോജ്ജം ഉപയോഗിക്കുന്നുണ്ട്.

### ഉപഭോക്താക്കളുടെ എണ്ണം.

|             |      |
|-------------|------|
| ഗാർഹികം     | 1038 |
| വ്യാപാരം    | 362  |
| വ്യാവസായികം | 35   |
| കാർഷികം     | 205  |
| മൊത്തം      | 2640 |

അവലംബം: സെക്കണ്ടറി ഡാറ്റാ

### കണക്ഷൻ ലഭിക്കാൻ ബാക്കിയുള്ളവരുടെ എണ്ണം.

|            |    |
|------------|----|
| ഓരഡിനറി    | 39 |
| ഓ.റ്റി.പി. | 72 |
| ഓ.വൈ.ഇ.സി. | 07 |

അവലംബം: സെക്കണ്ടറി ഡാറ്റാ

### അവസാനം നൽകിയ കണക്ഷന്റെ അപേക്ഷാതീയതി.

|            |           |
|------------|-----------|
| ഓർഡിനറി    | 3.10.1996 |
| ഓ.റ്റി.പി. | 14.8.1995 |
| ഓ.വൈ.ഇ.സി. | 19.9.1996 |

അവലംബം : സെക്കണ്ടറി ഡാറ്റാ

**അഗളി ഗ്രാമപഞ്ചായത്ത്**

വളരെ വിസ്തൃതമായ പഞ്ചായത്തിനുള്ളിലെ വഴിവിളക്കുകളുടെ എണ്ണം വളരെക്കുറവാണ്. ഗൗരവമായ പരിചിന്തനം ഇക്കാര്യത്തിൽ ആവശ്യമാണെന്ന് പട്ടിക പരിശോധിച്ചാൽ ബോധ്യമാകും.

**സ്ക്രിറ്റ് ലൈറ്റുകളുടെ എണ്ണം.**

|        |            |     |
|--------|------------|-----|
| ബൾബ്   | 40 വോൾട്ട് | 179 |
| ട്യൂബ് |            | 44  |

അവലംബം: സെക്കണ്ടറി ഡാറ്റ.

9-ാം വാർഡിൽ വഴിവിളക്കുകളേയില്ല. പ്രതിമാസം സ്ക്രിറ്റ് ലൈറ്റിന് വേണ്ടി പഞ്ചായത്തു 3633 രൂപ ചെലവഴിക്കുന്നുണ്ട്.

പഞ്ചായത്തിനുള്ളിൽ വൈദ്യുതി വിതരണത്തിന് മൊത്തം 36 എൽ. ടി. ട്രാൻസ്ഫോർമറുകളാണുള്ളത്. മിനിമം ഗ്യാരന്റിയിൽ ഒപ്പ് വെച്ചുവർഷങ്ങളായി കാത്തിരിക്കുന്നവർ ധാരാളമുണ്ട് സംസ്ഥാനത്തെ മൊത്തം ബാധിച്ചിട്ടുള്ള രൂക്ഷമായ വൈദ്യുതി പ്രതിസന്ധിയെ തരണം ചെയ്യാൻ പ്രദേശികമായിട്ടുള്ള ഹൗർജ്ജസ്രോതസ്സുകളെ കണ്ടെത്തേണ്ടിയിരിക്കുന്നു.

**പ്രശ്നങ്ങൾ**

1. പഞ്ചായത്ത് പരിധിക്കുള്ളിലെ വാർഡുകളുടെ പല മേഖലകളിലും വൈദ്യുതി എത്തിച്ചിട്ടില്ല. ഇത് കാർഷിക പുരോഗതിക്ക് തടസ്സം നിൽക്കുന്നു.
2. സ്ക്രിറ്റ് ലൈറ്റില്ലാത്ത വാർഡുകൾ പോലുമുണ്ട്
3. മിനിമം ഗ്യാരന്റിയിൽ ഒപ്പ് വെച്ചുവർഷം കണക്കുനല്കിക്കൊടുക്കുന്നുണ്ട്.
4. ട്രാൻസ്ഫോർമറുകൾക്ക് കപ്പാസിറ്റിക്കുറവുണ്ട്.
5. മണ്ണാർക്കാട് നിന്നും അഗളിയിലേയ്ക്കുള്ള 11 കെ.വി. സിംഗിൾ സർക്യൂട്ട് ലൈൻ പര്യാപ്തമല്ല. പ്രസരണ നഷ്ടം കുറയ്ക്കുന്നു.

6. വൈദ്യുതി ഉപഭോക്താക്കൾക്ക് വേണ്ടത്ര ബോധവൽക്കരണം ലഭിക്കുന്നില്ല.
7. വിറകിന് വേണ്ടി മരം മുറിക്കുന്നതിനാൽ വന നശീകരണത്തിന്റെ വേഗത കൂടുന്നു.
8. ദക്ഷത കൂടിയ അടുപ്പുകളും പ്രചാരത്തിലില്ല.
9. ഗോബർ ഗ്യാസ് പ്ലാന്റുകൾ സ്ഥാപിക്കാനുള്ള സാധ്യതകളെക്കുറിച്ച് ജനങ്ങൾക്ക് വേണ്ടത്ര അറിവില്ല.

**സാധ്യതകൾ**

1. കാർഷികാവശ്യത്തിന് അപേക്ഷ സമർപ്പിച്ചിട്ടുള്ള മുഴുവൻ ആളുകൾക്കും യുദ്ധകാലാടിസ്ഥാനത്തിൽ കണക്കുനൽകുക.
2. ഇതുവരെയും വഴിവിളക്കുകൾ സ്ഥാപിച്ചിട്ടില്ലാത്ത 9-ാം വാർഡിൽ വഴിവിളക്ക് സ്ഥാപിക്കുക. എല്ലാവാർഡുകളിലും വഴിവിളക്കുകളുടെ എണ്ണം വർദ്ധിപ്പിക്കുകയും പ്രധാനജംഗ്ഷനുകളിൽ സോഡിയം വേപ്പർ ലാംബുകൾ സ്ഥാപിക്കുകയും ചെയ്യുക
3. മണ്ണാർക്കാട് സബ്സ്റ്റേഷനിൽ നിന്നും അഗളിയിലേയ്ക്കുള്ള 11 കെ.വി. സിംഗിൾ സർക്യൂട്ട് ലൈൻ ഡബിൾ ലൈൻ ആക്കുക.
4. നിലവിലുള്ള ട്രാൻസ്ഫോർമറുകളുടെ ശേഷി വർദ്ധിപ്പിക്കുക.
5. അഗളിയിൽ 66 കെ.വി. സ്റ്റേഷൻ സ്ഥാപിക്കുക.
6. അപകടാവസ്ഥയിലുള്ള പോസ്റ്റുകൾ മാറ്റി സ്ഥാപിക്കുക.
7. പ്രസരണനഷ്ടം കുറയ്ക്കാൻ വൈദ്യുത ലൈനുകളിൽ മുട്ടിനിൽക്കുന്ന മരക്കൊമ്പുകൾ ജനപങ്കാളിത്തത്തോടെ മുറിച്ചു മാറുക.
8. ദക്ഷത കൂടിയ അടുപ്പുകൾ പ്രചരിപ്പിക്കുക. പഞ്ചായത്ത് അടിസ്ഥാനത്തിൽ അടുപ്പ് നിർമ്മാണത്തിന് പരിശീലനം നൽകുക.

- 9. ഗോബർ ഗ്യാസ് പ്ലാന്റുകൾ സ്ഥാപിക്കാൻ സാമ്പത്തിക സഹായം നൽകുക. ബോധവൽക്കരണം നടത്തുക.
- 10. വിറകിന്വേണ്ടിമരം വെച്ച് പിടിപ്പിക്കാൻ വ്യക്തികളെ പ്രേരിപ്പിക്കുക. ജന പങ്കാളിത്തത്തോട് കൂടി തരിശ് ഭൂമികളിൽ വനവൽക്കരണം നടപ്പിലാക്കുക.
- 11. ആഗളി കേന്ദ്രമാക്കി ഒരു ഡീസൽ നിലയം സ്ഥാപിക്കുക.
- 12. എല്ലാ കോളനികളും വൈദ്യുതീകരിക്കുക.
- 13. കാറ്റിൽനിന്നും വൈദ്യുതി ഉല്പാദിപ്പിക്കാനുള്ള മില്ലുകൾ സ്ഥാപിക്കുക (സ്ഥലനിർണ്ണയം പട്ടികയിൽ)

| വാർഡ് | കാറ്റിൽനിന്നും വൈദ്യുതി ഉല്പാദിപ്പിക്കാവുന്ന സ്ഥലങ്ങൾ            | എണ്ണം. |
|-------|--|--------|
| 1.    | വണ്ണാത്തറമേട്, പട്ടിമേളം, വടക്കോട്ടത്തറ                          | 3      |
| 4.    | കാവുണ്ടിക്കൽ, മാമണ   | 2      |
| 5.    | മന്തിമല  | 1      |
| 6.    | ഇടിഞ്ഞമല, കറാവളവ്, കാര   | 3      |
| 7.    | കതിരംപതി, പല്ലിയറ, ഗുഡ്ഡയൂർ കയറ്റം                               | 3      |
| 9.    | തുമ്പപ്പാറ, കണ്ടിയൂർമല, മഞ്ഞച്ചോല, അച്ചൻമുക്കിനടുത്തുള്ള മുനിമല, | 4      |
| 11.   | അശോകപ്പാറ, കണ്ടിയൂർ, അടിയകണ്ടിയൂർ കുന്ന്, കൊല്ലംകടവ്             | 4      |
| 12.   | കക്കുപ്പടി തിയേറ്ററിന് മുമ്പുവശത്തുള്ള കുന്ന്                    | 1      |
| 13    | ഓന്തമ്മല   | 1      |
|       | ആകെ  | 22     |

- 14. ചെറിയ വെള്ളച്ചാട്ടങ്ങളിൽനിന്നും വൈദ്യുതി ഉല്പാദിപ്പിക്കുക.  
(ദോണിഗുണ്ട്, നക്കുപ്പതി, ദൈവക്കുണ്ട്, ചോലക്കാട്, കരുവാർ, പാണച്ചോല (ചിണ്ടക്കി), ഓന്തൻമല, മന്ദം പൊട്ടി 1, 2,
- 15. വിവിധ വാർഡുകളിൽ വൈദ്യുതി എത്താത്ത

ഉൾപ്രദേശങ്ങളിൽ വൈദ്യുതി എത്തിക്കുക.

**വൈദ്യുതി എത്തിക്കാനുള്ള സ്ഥലങ്ങൾ**

ഒന്നാം വാർഡിലെ വടക്കോട്ടത്തറ ഊർ, 2 ാം വാർഡിൽ നരസിമുക്ക്, പട്ടിമേളം, 4 ാം വാർഡിൽ നക്കുപ്പതിയിൽ നിന്ന് ചെറുനാലി വഴി മാമണ പ്രദേശം, ഉപ്പുംകരപ്പള്ളം, 5 ാം വാർഡിൽ നക്കുപ്പതി ഭാഗം, ദോണിഗുണ്ടിൽ നിന്നും ജെല്ലിപ്പാറ വരെ, കുന്നംചാള ലക്ഷംവീട്, 6 ാം വാർഡിൽ ഗുഡ്ഡയൂർ, ദോണി ഗുണ്ട്, ദുണ്ടൂർ, കാര പൊത്തുപ്പാടിഭാഗം, ആനഗദഭാഗം, കതിരംപതി കാര ഭാഗം, മുണ്ടൻപാറ കുറുക്കൻകുണ്ട് ഭാഗം, മുണ്ടൻപാറ മുന്നൂറ് ഭാഗം 7 ാം വാർഡിൽ ആട്ടറ, പല്ലിയറ, പഞ്ചാബ്, ആനഗദഭാഗങ്ങൾ ഗുള്ളിക്കടവ് ലക്ഷം വീട് കോളനി 8 ാം വാർഡിൽ ചിറ്റൂർ തുമ്പപ്പാറ, കട്ടേക്കാട് കുറവംപാടി, പൊത്തുപ്പാടി, 9 ാം വാർഡിൽ ഒമ്മല, ഓടപ്പെട്ടി, പാറവളവ്, അച്ചൻമുക്ക്, മഞ്ഞച്ചോല തൊട്ടിയാം കര, തോമാമുക്ക്, മുച്ചിക്കുണ്ട്, മാമണ, മുരിക്കിൻചോല 10 ാം വാർഡിൽ താവളത്തിൽനിന്നും മേലേകണ്ടിയൂരിലേക്ക്, 11 ാം വാർഡിൽ ശീങ്കര ചെമ്മണ്ണൂർ, കൽക്കണ്ടി റെയിഞ്ചാഫീസ് പരിസരം സെന്തിയൂർ കൊല്ലംകടവ്, നോർത്ത് ഒമ്മല, ചെമ്മണ്ണൂർ ഹരിജൻ കോളനി, 12 ാം വാർഡ് തോട്ടപ്പാടി ചോലക്കാട്, പറയൻകുന്ന്, കൊട്ടിയൂർ കുന്ന്, കക്കുപ്പടി ഊർ, 13 ാം വാർഡിൽ കൽക്കണ്ടി കള്ളമല, പ്രദേശത്തുള്ള ഊരുകൾ.

- 16. വിശദമായ വൈദ്യുതസരവ്യയുടെ അടിസ്ഥാനത്തിൽ ട്രാൻസ്ഫോർമറുകളുടെ എണ്ണം വർദ്ധിപ്പിക്കുക.
- 17. പമ്പ് സെറ്റുകൾക്ക് ഫ്രിക്ഷ്നില്ലാത്ത ഫുട് വാൾവുകൾ സ്ഥാപിക്കാൻ ബോധവൽക്കരണം നടത്തുക.
- 18. ഊർജ്ജ സംരക്ഷണത്തിന് ബോധവൽക്കരണം നടത്തുക
- 19. റേഷൻ കടകൾ വഴിയുള്ള മണ്ണെണ്ണ വിതരണം കാര്യക്ഷമമാക്കുക. പെർമിറ്റുകൾ ദുരുപയോഗം ചെയ്യുന്നുണ്ടോയെന്ന് പരിശോധിക്കുക.
- 20. സൗരോർജ്ജ വിളക്കുകൾ പ്രചരിപ്പിക്കുക, ഇതിനുള്ള സബ്സിഡി വർദ്ധിപ്പിക്കുക.
- 21. സി. എഫ്. എൽ, (കോംപാക്ട് ഫ്ലൂറസെൻറ് ലാംബ്) ബൾബുകൾ ഉപയോഗിക്കാൻ ബോധവൽക്കരണം നടത്തുക.

### 6. ഗതാഗതം

വളരെയേറെ വിശാലമായ പഞ്ചായത്ത് ആയതുകൊണ്ട് തന്നെ വിസ്തൃതമായ റോഡ് ശൃംഖല പഞ്ചായത്തിലുണ്ടെങ്കിലും അട്ടപ്പാടി മണ്ണിൻറെ പ്രത്യേകതകൊണ്ട് മണ്ണിറോഡുകൾ ഗതാഗതയോഗ്യമല്ല. മഴക്കാലങ്ങളിൽ ഇത്തരം റോഡുകളിലൂടെ വാഹനങ്ങൾക്ക് പോകാൻ കഴിയില്ല. എന്നുമാത്രമല്ല കാൽനടയാത്രപോലും ദുസ്സഹമാണ്. ഒരു പക്ഷേ കേരളത്തിൽ ഇത്തരം പ്രത്യേകതയുള്ള പ്രദേശം കണ്ടെന്ന് വരില്ല. 25 വർഷം മുമ്പ് നിർമ്മിച്ച റോഡുകളും ശാപമോക്ഷം കാത്ത് കിടക്കുന്നു. ജനങ്ങൾക്ക് ആവശ്യമില്ലാത്തതിടത്തുകൂടി വെട്ടിയ റോഡുകൾ പുത്തൻതലമുറയെ നോക്കി പല്ലിളിച്ച് കിടക്കുന്നു. 'ഫാറോ റോഡുകൾ' എന്ന പേരിൽ 'ജലധാര' പദ്ധതിയിൽ ഉൾപ്പെടുത്തിവെട്ടിയ റോഡുകൾകൊണ്ട് സർക്കാർ ലക്ഷ്യമിട്ടിരുന്ന ഗുണം കിട്ടുമോയെന്ന് പരിശോധിക്കേണ്ടിയിരിക്കുന്നു.

പഞ്ചായത്തിൽ കൂടി കടന്നു പോകുന്ന പ്രധാന റോഡ് 344 ഓം നമ്പർ മണ്ണാർക്കാട് ചിന്നത്തടാകം റോഡാണ്. ഗുളിക്കടവ്-ചിററൂർ, ഗുളിക്കടവ്-മുണ്ടൻ പാറ, നക്കുപ്പതി പിരിവ്-ജെല്ലിപ്പാറ, പാറവളവ്-ജെല്ലിപ്പാറ, ഒമ്മല- ഓടപ്പെട്ടി, ജെല്ലിപ്പാറ-കൽക്കണ്ടി എന്നീ ചെറിയ റോഡുകളാണ് വിവിധ കാലങ്ങളിലായി ടാറിംഗ് കഴിഞ്ഞിട്ടുള്ളത്. പാറവളവ് - ജെല്ലിപ്പാറ റോഡ് 9 വർഷം മുമ്പ് ടാറിംഗ് നടത്തിയതിന് ശേഷം മറ്റൊരു പണിയും ചെയ്യാത്തതുകൊണ്ട് തകർന്ന് കിടക്കുന്നു. ടാറിട്ട റോഡുകൾക്കൊന്നും തന്നെ യഥാസമയം അറ്റകുറ്റപ്പണികൾ നടക്കാറില്ല. കുണ്ടും കുഴിയുമായി കിടക്കുന്ന റോഡുകളിലൂടെ ഓടുന്ന വാഹനങ്ങൾ നഷ്ടപ്പെടുത്തുന്ന ഇന്ധനത്തിന് വേണ്ടി, രാജ്യം ചെലവഴിക്കുന്ന വിദേശ നാണ്യത്തിൻറെ പകുതി കൊണ്ട് റോഡുകൾ നന്നാക്കാൻ ഒരു തീവ്രശ്രമം നടത്തേണ്ടിയിരിക്കുന്നു.

#### പ്രശ്നങ്ങൾ

നിലവിലുള്ള ടാറിംഗ് കഴിഞ്ഞ റോഡുകൾക്ക് യഥാസമയം റിപ്പയർ നടക്കുന്നില്ല.

മൺറോഡുകൾ ഇവിടത്തെ പ്രത്യേക കാലാവസ്ഥയ്ക്ക് അനുയോജ്യമല്ല. റോഡുകൾക്ക് ഓടകൾ ഇല്ല. ഇടിഞ്ഞുപോയ ഭാഗങ്ങൾ യഥാകാലം സംരക്ഷിക്കുന്നില്ല.

വളവും തിരിവും കയറ്റവും ഗതാഗതത്തിന് ബുദ്ധിമുട്ട് ഉണ്ടാക്കുന്നു.

അംബേദ്കർ ഗ്രാമം. ഐ. എച്ച്. ഡി. പി. കോളനികൾ എന്നിവിടങ്ങളിലേക്കുള്ള റോഡുകൾ പോലും ഗതാഗതയോഗ്യമല്ല.

ചില ഫാറോ റോഡുകളുടെ (ജലധാര റോഡ്) പണിമുടങ്ങിക്കിടക്കുന്നു.

വർഷങ്ങളായി തകർന്ന് കിടക്കുന്ന റോഡുകൾ പോലും റീ ടാറിംഗ് നടത്തുന്നില്ല.

ഉൾപ്രദേശങ്ങളെ ബന്ധിപ്പിച്ച് ബസ്സ് സർവ്വീസ് ഇല്ല. ഓടിക്കൊണ്ടിരിക്കുന്ന വണ്ടികൾ ട്രിപ്പ് മുടക്കുന്നു.

ആവശ്യത്തിന് വെയിറ്റിംഗ് ഷെഡ്ഡുകളില്ല.

ജനവാസം കൂടിയ പ്രദേശങ്ങളിൽ പുതിയ റോഡുകൾ ഇല്ല.

അത്യാവശ്യസ്ഥലങ്ങളിൽ പാലം, ഫുഡ് ബ്രിഡ്ജ്, ഫുട്പാത്ത്, കൾവർട്ട് എന്നിവയില്ല.

ണത്തിന് വനം വകുപ്പിന്റെ തടസ്സം.

പ്രധാന ജംഗ്ഷനുകളിൽ മുത്രപ്പുരകൾ ഇല്ല.

**സാധ്യതകൾ**

ഉൾപ്രദേശങ്ങളിലുള്ള സ്കൂൾ കുട്ടികൾക്ക് യാത്രാ ക്ലേശം അനുഭവപ്പെടുന്നു.

വിവിധ വാർഡുകളിലായി അടിയന്തിര പ്രാധാന്യത്തോടെ ടാറിംഗ് വരെയുള്ള പണികൾ നടത്താനുള്ള 15 മണ്ണറോഡുകൾ പട്ടികപ്പെടുത്തിയിരിക്കുന്നു. അതിൽ റോഡിന്റെ പേർ, നീളം ഉൾപ്പെടുന്ന വാർഡുകൾ ആവശ്യമായി വരുന്ന പാലം, കൾവർട്ട് ചപ്പാത്ത് എന്നിവയും കാണിച്ചിരിക്കുന്നു. ഇത്തരം 10 റോഡുകൾ കരട് ചർച്ചയിൽ ബന്ധപ്പെട്ട ഗ്രൂപ്പ് തെരഞ്ഞെടുത്തതും 5 എണ്ണം പഞ്ചായത്ത് ബോർഡ് നിർദ്ദേശിച്ചതുമാണ് (എല്ലാം ഗ്രാമസഭാനിർദ്ദേശങ്ങളിൽ ഉൾപ്പെട്ടത്)

ബസ്സിൽ സ്ത്രീകളുടെ സീറ്റ് പുരുഷന്മാർ കയ്യേറുന്നു.

പ്രധാന സ്ഥലങ്ങളിൽ ടാക്സി ഓട്ടോസ്റ്റാൻഡ് ഇല്ല.

ടാക്സികൾ അമിത ചാർജ്ജ് ഈടാക്കുന്നു.

കാഞ്ഞിരം, പുഞ്ചോല, കുറുക്കൻകുണ്ട് റോഡ് നിർമ്മാ

| ക്രമനമ്പർ | റോഡിന്റെ പേർ  | സുമാർ നീളം കി.മി | ഉൾപ്പെടുന്ന വാർഡുകൾ | പാലം,          | കൾവർട്ട് | ചപ്പാത്ത് |
|-----------|---|------------------|---------------------|----------------|----------|-----------|
| 1.        | ജെല്ലിപ്പാറ കണ്ടിയൂർ വഴി പാക്കുളം   | 8                | 9, 11               |                |          |           |
| 2.        | നെല്ലിപ്പതി പല്ലിയറ കതിരംപതി കരാറ (85 മീറ്റർ കോൺക്രീറ്റ് ചെയ്തിട്ടുണ്ട് 1 കി.മി. സോളിഡ് നടന്നു) | 7.5              | 7, 6                | 2,             | 4        | 4         |
| 3.        | തോട്ടപ്പാടി കോയപ്പടി വഴി മന്ദംപൊട്ടി  | 4                | 13, 12              |                | 4        | 2         |
| 4.        | നക്കുപ്പതി ഊർ ചെറുനാലി വഴി മാമണ   | 2.5              | 4                   |                | 4        | 5         |
| 5.        | പട്ടിമാളം കുന്നംചാളവഴി പ്ലാമരം  | 8                | 4, 5, 10            |                | 3        | 2         |
| 6.        | ഭൂതിവഴി നരസിമുക്ക് (1.200 കി.മി നിർമ്മിച്ചു ഇനി 1.800 കി.മി. കൂടി നിർമ്മിക്കണം)                 | 3                | 2, 3                | പണിനടക്കുന്നു. |          | 2         |
| 7.        | ദോണിഗുണ്ട് മാമണവഴി കണ്ടിയൂർ   | 6,               | 5, 11               |                | 3        | 2         |
| 8.        | മാമണ കാവുണ്ടിക്കൽ   | 2                | 4, 5                |                | 3        | 3         |
| 9.        | ഗുളിക്കടവ് ചിറ്റൂർ (ടാറിംഗ് കഴിഞ്ഞഭാഗം)* ചിറ്റൂർ കട്ടാക്കാട് വഴി പുലിയറ                         | 10               | 8                   |                | 3        | 2         |
| 10.       | ചെമ്മണ്ണൂർ വണ്ടമ്പാറ  | 2.5              | 11                  |                |          |           |
| 11.       | മുണ്ടൻപാറ കുറുക്കൻ കുണ്ട്   | 6                | 6                   |                | 1        | 1         |
| 12.       | താവളം പരപ്പന്തറ നരസിമുക്ക്  |                  | 10, 3               |                |          |           |
| 13.       | അഗളി കടമ്പാറ (അഗളി പഞ്ചായത്തിനേയും ഷോളയൂർ പഞ്ചായത്തിനേയും ബന്ധിപ്പിക്കുന്നു)                    | 0.2.0.0          | 3                   | 1              |          |           |
| 14.       | വെള്ളമാരി കൽക്കണ്ടിയൂർ  | 3.5              |                     |                | 3        | 2         |
| 15.       | തോട്ടപ്പാടി ചിന്നപ്പറമ്പ് വഴി രാജഗിരി സ്കൂൾ (സാവിയരപാസ് റോഡ്)                                   | 7                | 13                  | 2              | 8        |           |

\* ഗുളിക്കടവ് ചിറ്റൂർ റോഡ് റിടാറിംഗ് നടത്തുകയും ഓട നിർമ്മിക്കുകയും ചെയ്യണം.

ഗ്രാമസഭാനിർദ്ദേശങ്ങളനുസരിച്ച് ടാർചെയ്യാനുള്ള റോഡുകൾ വാർഡടിസ്ഥാനത്തിൽ, റോഡിന്റെ പേര്, നീളം, ആവശ്യമായ പാലം, കൾവർട്ട്, ചപ്പാത്ത്, സൈഡ് കെട്ട് എന്നീ ക്രമത്തിൽ

വാർഡ് 1

| ക്രമനമ്പർ | റോഡിന്റെ പേര് | നീളം | പാലം | കൾവർട്ട് | ചപ്പാത്ത് | സൈഡ് കെട്ട് നീളം മി. |
|-----------|---------------|------|------|----------|-----------|----------------------|
|-----------|---------------|------|------|----------|-----------|----------------------|

1. പട്ടിമേളം നരസിമുക്ക് 2.5

2. പട്ടിമേളം ബോളിത്തുറ 2

1

വാർഡ്-2

3. ഭൃതിവഴി പഞ്ചം ഓഫീസ് പേച്ചിയമ്മൻ കോവിൽ 1-5

4. പ്ലാമരം പട്ടിമേളം 8

5. നരസിമുക്ക് ബി.എൽ.എസ്. കാട് 2-5

6. അഗളി നരസിമുക്ക് റോഡിൽ നിന്നും കൊട്ടമേട് ഊര് 1

7. നരസിമുക്ക് പരപ്പൻ തറ 4

8. ഭൃതിവഴി ഊര്

വാർഡ്-3

9. അയ്യപ്പ ക്ഷേത്രം ഹരിജൻ കോളനി 1

10. ഐ.ടി.ഡി.പി ഓനമിസിനടുത്ത് നിന്നും പിഞ്ചുമണകാട് 1

11. എ.വി. ഐ. പി. റോഡ് ഐ. ബി. വഴി 1-5

12. പിഞ്ചുമണകാട് റോഡ് നെല്ലിപ്പുതിരോഡ് 1

വാർഡ്-4

13. പ്ലാമരം കുന്നം ചാള ഊരം വഴി നരസിമുക്ക് 4 3

14. നക്കുപ്പുതിലൂർ മാമണ (മന്തിമലവഴി) 4

15. കാവുണ്ടിക്കൽ കണ്ടിയൂർ 2

16. പ്ലാമരം അലന്കണ്ടിയൂർ

വാർഡ്-5

17. മാമണ കാവുണ്ടിക്കൽ റോഡിൽ നിന്നും മാമണ ഊര് 1

18. മാമണ കുഞ്ചിയൂർ വഴി കണ്ടിയൂർ

19. അരശിമലക്കല്ല് വഴി കണ്ടിയൂർ

20. മരപ്പാലം ഗുഡ്ഡയൂർ 2 3 100

21. ദോണിഗുണ്ട് ദുണ്ടൂർ 2 1 5

22. ദോണിഗുണ്ട് മാമണവഴി കാവുണ്ടിക്കൽ

72

|     |  |     |             |
|-----|--|-----|-------------|
|     | വാർഡ്- 6   |     |             |
| 23. | മുണ്ടൻപാറകരടിപ്പാറ                               | 2   |             |
| 24. | കാഠര പോത്തുപ്പാടി                                | 4   |             |
| 25. | മുണ്ടൻ പാറകുരിശ് പള്ളി ദുണ്ടൂർ                   | 2   |             |
| 26. | മുണ്ടൻ പാറ കല്ലാവേലി ദേവസ്വമൂക്ക് ദുണ്ടൂർ        | 2   |             |
| 27. | ദുണ്ടൂർ തോമാമൂക്ക്                               | 2   |             |
| 28. | കാഠര ദുണ്ടൂർ                                     | 2   |             |
| 29. | കാഠരപോത്തുപ്പാടി റോഡിൽനിന്നും കതിരംപതിയിലേയ്ക്ക് | 1   |             |
|     | വാർഡ്- 7   |     |             |
| 30. | ഗുഡ്ഡയൂർ കതിരംപതി                                | 1-5 | 1           |
| 31. | ചിറ്റൂർ പട്ടമല                                   |     |             |
| 32. | പല്ലിയറ മേട്ടുവഴി ഊർ                             | 2   |             |
|     | വാർഡ്- 8   |     |             |
| 33. | ചിറ്റൂർ പട്ടമല                                   |     |             |
| 34. | ചിറ്റൂർ കതിരംപതി                                 | 2.5 | 500         |
|     | വാർഡ്- 9   |     |             |
| 35. | അച്ചൻമൂക്ക്വിലങ്ങൻമൂക്ക്വഴി ഓടപ്പെട്ടി           | 4   | റിപ്പയർ 800 |
| 36. | ജല്ലിപ്പാറ അച്ചൻമൂക്ക്                           | 1.5 | 800         |
| 37. | ഓടപ്പെട്ടി കുറുക്കൻകുണ്ട്                        | 2   | 2 500       |
| 38. | മ്മല കണ്ടിയൂർ (ജലധാര റോഡ്)                       | 5   | 4           |
| 39. | കക്കിമൂക്ക് പഴവഞ്ചക്കാട്                         | 2   |             |
| 40. | മാമണകണ്ടിയൂർ റോഡിൽനിന്നും തോമാമൂക്ക്             | 3   |             |
| 41. | കണ്ടിയൂർ കുരിശുപള്ളി മാമണ                        | 5   | 1 300       |
|     | വാർഡ്- 10  |     |             |
| 42. | താവളം പാപ്പാത്തിയമ്മൻകോവിൽ                       |     |             |
| 43. | കരിവടം റോഡിൽനിന്നു കുന്നൻ ചാള                    |     |             |
| 44. | താവളം റാവട്ടൻ കല്ലുവഴി മേലേകണ്ടിയൂർ              |     |             |
| 45. | താവളം അത്തിച്ചുവട്                               |     |             |
| 46. | താവളം തിയേററർ വഴി കുറവൻകണ്ടി                     |     |             |
| 47. | പ്ലാമരം ആലാംകണ്ടി ഊർ                             |     |             |
|     | വാർഡ്- 11  |     |             |
| 48. | താവളം കണ്ടിയൂർ                                   |     |             |
| 49. | ചെമ്മണ്ണൂർ മിച്ചഭൂമി                             |     | 1           |



അഗളി ഗ്രാമപഞ്ചായത്ത്

|           |   |     |   |   |        |
|-----------|---|-----|---|---|--------|
| 50.       | അടിയകണ്ടിയൂർ ഊർ                                     |     |   |   |        |
| 51.       | ചെമ്മണ്ണൂർ ഹരിജൻ കോളനി                              |     |   |   |        |
| 52.       | കൊട്ടിയൂർ കുന്നുകോളനി കക്കുപ്പടി                    |     |   |   |        |
| 53.       | ചിങ്ങക്കി വീരന്നൂർ                                  | 1   |   |   |        |
| 54.       | തോട്ടപ്പാടി ചോലക്കാട് വഴി മെയിൻ റോഡ്                | 3   | 4 | 2 |        |
| 55.       | മുക്കാലി കരുവാർ ഊർ                                  |     |   |   |        |
| വാർഡ് 13. |   |     |   |   |        |
| 56.       | ചിന്നപ്പുറമ്പ് തോട്ടപ്പാടി റോഡിൽ നിന്നും ഐലൻറ് റോഡ് | 2-5 | 1 | 3 | 2 900  |
| 57.       | തോട്ടപ്പാടി ചോലക്കാട് വഴി പറയൻകുന്ന്                | 2   |   |   | 2 200  |
| 58.       | കൽക്കണ്ടി വണ്ടമ്പാറ താന്നിച്ചുവട്                   | 4-5 | 1 | 4 | 2 500  |
| 59.       | രാജഗിരിവണ്ടമ്പാറ                                    | 3   |   | 3 | 2 1000 |
| 60.       | മമ്മല റബ്ബർ കാട് വഴി കള്ളമല                         |     | 2 | 6 | 20     |
| 61.       | കള്ളമല കുറത്തിക്കല്ല്                               | 2   |   | 1 | 2      |
| 62.       | മില്ലിനടുത്തുനിന്നും പുളക്കുന്ന് റോഡ്               | 1   |   |   | 4      |
| 63.       | കള്ളമല വില്ലേജ് പടി - വണ്ടമ്പാറ(കൊല്ലങ്കടവ്         |     |   |   | 4      |
| 64.       | സോവിയാപൗസിലേക്ക്                                    | 1-5 |   | 1 |        |
| 65.       | കള്ളമല പാറപ്പുറത്ത് വർക്കിയുടെ സമീപം                | 1   |   |   |        |
| 66.       | രാജഗിരി പള്ളിത്താഴെ ത്രിത്വമല                       | 2   | 1 | 2 |        |
| 67.       | തോട്ടപ്പാടി ത്രിത്വമല മന്ദപൊട്ടി                    | 5   | 1 | 2 |        |
| 68.       | തോട്ടപ്പാടി ചോലക്കാട് ചേന്നാട്ട് പടി                | 2   |   |   |        |
| 69.       | തോട്ടപ്പാടി റോഡിൽനിന്നും ത്രിത്വമല ബൈപാസ് റോഡ്      | 1   |   |   |        |
| 70.       | ത്രിത്വമല - ചോലക്കാടൾ അമ്പലം                        | 1-5 |   | 1 |        |
| 71.       | ത്രിത്വമല തോട്ടപ്പാടി മന്ദപൊട്ടി റോഡിലേക്ക്         |     |   | 2 |        |
| 72.       | തോട്ടപ്പാടി അംഗൻവാടി ചാക്കോയുടെ വീടിനടുത്തേക്ക്     |     | 1 |   |        |

7-ാംവാർഡിൽ പണിമുടങ്ങിക്കിടക്കുന്ന ജലധർമ റോഡി നെക്കുറിച്ച് അന്വേഷണം നടത്തുകയും പണിപൂർത്തിയാക്കാൻ ശ്രമിക്കുകയും വേണം.

**3.പുതിയതായി നിർമ്മിക്കാനുള്ള റോഡുകൾ (ഗ്രാമസഭാനിർദ്ദേശം)(ദൂരം ബ്രാക്കറ്റിൽ)**

1. പട്ടിമേളം ഫാമിൽ നിന്നും കറാച്ചിമലക്കാട് വഴി ഭൂതിവഴി
2. നായ്ക്കർ പാടിലേക്കുവീട്ടിൽ നിന്നും പുഴയിലേക്ക് (300.മീ)
3. ഭൂതിവഴി നരസിമുക്ക് റോഡിൽനിന്നും ടി.ബി. റോഡിലേക്ക്(1 കി.മി.) ഉപ്പുകരപള്ളിനരികിലൂടെ.

4. ശങ്കരൻകുട്ടിയുടെ വീടിനടുത്ത് നിന്നും പൊലീസ് സ്റ്റേഷൻ മുകളിൽ കൂടി ടി.ബി റോഡിലേക്ക് പാറലൽ റോഡ്(1.5 കി.മി)
5. ആനഗട്ട കാരൻ (2.5 കി.മി) മുന്ന് കൾവർട്ട് വേണം
6. കാരൻ റോഡിൽനിന്നും ശീലങ്കൻ എസ്റ്റേറ്റ് (1.5 കി.മി)
7. ഇരട്ടക്കുളം ഊർ കുന്നൻ ചാള ഊർ വഴി പ്ലാമരം (2 കി.മി).
8. മുണ്ടൻ പാറ മൂന്നൂറ്റ് റോഡിൽ നിന്നും പ്രേമചന്ദ്രൻറയും ജോയിയുടെയും സ്ഥലത്ത് കൂടി കക്കിമുക്ക് റോഡിലേക്ക് (2.കി.മി)
9. കാഞ്ഞിരപ്പുഴ പഞ്ചായത്തിലെ കാഞ്ഞിരത്ത് നിന്നും പുഞ്ചോല വഴി കുറുക്കൻ കുണ്ട് പാലക്കാടിന് കുറുക്ക് വഴി (ഉദ്ദേശം 15 കി.മി)

10. കറവം പാടി പോത്തുപ്പാടി (2.5 കി.മീ)
11. കട്ടേക്കാട് കുറിനീമേട് ഐ.എച്ച്. ഡി.പി. കോളനി
12. പുലിയറ തൈക്കൈപ്പുലിയറ (4 കി.മീ)
13. പുലിയറ തുമ്പപ്പാറ (5.കിമീ.)
14. ഓമ്മല മഞ്ഞച്ചോല
15. വിലങ്ങൻമുക്ക് പ്രഭാകരൻ്റെ സ്ഥലം വഴി അച്ചൻമുക്ക് (2 Km)
16. മമ്മല മൊയ്തുവിൻ്റെ സ്ഥലത്തിനടുത്ത് നിന്നും ജലധാരറോഡിലേക്ക് (2 Km)
17. വിലങ്ങൻ മുക്ക് ജെല്ലിപ്പാറ (2 Km)
18. വിലങ്ങൻ മുക്ക് മാവും കുണ്ട് ഊർ വഴി മമ്മല റോഡിലേക്ക്
19. വണ്ടമ്പാറ ചെമ്മണ്ണൂർ
20. വണ്ടമ്പാറ കൊല്ലങ്കടവ്
21. അടിയകണ്ടിയൂർ ആട്ടക്കരവഴി സെ്തിയൂർ
22. ചെമ്മണ്ണൂർ ജേക്കബ് പുനയിൻ്റെ സ്ഥലത്തുനിന്നും നന്ദനൻ്റെ ഭാഗത്തേക്ക് (500 മീ.)
23. കൊട്ടിയൂർ കുന്നപറയൻകുന്ന്
24. കക്കുപ്പടി മില്ലിൻ്റെ പടിഞ്ഞാറ് ഭാഗം (300 മീ)
25. പറയൻ കുന്ന ഊർ ചോലക്കാട്
26. വണ്ടമ്പാറ താനിച്ചുവട് (300 മീ)
27. മുക്കാലി ചോലക്കാട് റോഡിൽ നിന്നും തോട്ടപ്പാടി റോഡിലേക്ക് (300 മീ)
28. മുക്കാലി ചോലക്കാട് റോഡിലേക്ക് പുതിയ കണക്ഷൻ റോഡ് (300 മീ).

**4. നീളം വർദ്ധിപ്പിക്കാനുള്ളത്.**

1. കുന്നംചാള ടി.ബി. റോഡ്
2. പല്ലിയറ ഊർ (500 മീ)
3. നെല്ലിപ്പതി ലക്ഷംവീട് ആട്ടറവഴി ഗുഡ്ഡയൂർ (1.5 കി.മീ)
4. മൂന്നൂറ് റോഡിൽ നിന്നും കക്കിമുക്ക് റോഡിലേക്ക്
5. മുണ്ടൻപാറ കണിയാം പടിക്കൽ നിന്നും തോമാമുക്കിലേക്ക്
6. അച്ചൻ മുക്ക് മമ്മല (2 Km)
7. ഓടപ്പെട്ടി - മുരിക്കുംചോല
8. കക്കുപ്പടി റോഡിൽ നിന്നും തൈക്ക് ഭാഗത്തേക്ക്
9. തോട്ടപ്പാടി പറയാകുന്ന് ഊർ മെയിൻ റോഡ് (800 മീ).

10. ആഗളി രചനാസ്മാരകവിലാസം പരിസരം മുതൽ ഊർ വരെ
11. രാജഗിരി വണ്ടമ്പാറ (300 മീ.)

**5. വീതിക്കുട്ടേണ്ട റോഡുകൾ**

1. കണ്ടിയൂർ ജെല്ലിപ്പാറ റോഡിൽ നിന്നും തൊട്ടിയോ കര റോഡ് വയലിന് സൈഡ് കെട്ടി, കൾവർട്ടും നിർമ്മിക്കണം.
2. ഓടപ്പെട്ടി മുരുകും ചോല
3. മമ്മല ആശുപത്രി പരിസരം താളംകുണ്ട്.

**4. കോൺക്രീറ്റ് ചെട്ടേണ്ട ചെറിയ റോഡുകൾ**

1. പട്ടിമേളം പുഴയിലേക്ക് 300 മീറ്റർ
2. ,, ഊർ റോഡ് 250 ,,
3. നട്ടക്കൽ ഊരിൽ കോളനി റോഡ് 150 ,,
4. ചന്തക്കടപുഴ 150 മീ.
5. മണ്ണാൻ ത്യാ ശിരുവാണിപ്പുഴ 500 മീ.
6. മുലക്കട ,, 300
7. നരസിമുക്ക് ഊരിലേക്ക് മെയിൻ റോഡിൽ നിന്നും 300 മീ
8. ഭൂതിവഴി കാളിയമ്മൻ കോവിൽ റോഡ് 300 മീ.
9. ,, പട്ടിക ജാതികോളനി റോഡ് 250 ,,
10. നരസിമുക്ക് മാരിയമ്മൻ കോവിൽ ഉപ്പും കരപള്ളം 200 മീ.
11. പഞ്ചായത്ത് ഓൽനീസിന് മുന്നിൽ നിന്നും പുഴയിലേക്ക് 250 മീറ്റർ
12. പഞ്ച. സ്റ്റേഡിയത്തിൽ നിന്നും പുഴവരെ 250 മീ.
13. സ്റ്റേഡിയം റോഡിൽ നിന്നും സമ്പാർ കോട് 500 മീ.
14. പീഞ്ചുമൺകാട് മേലേസമ്പാർ കോട് 250 മീ.
15. ആഗളി ലക്ഷം വീട് കോളനി റോഡ് 200 മീ.
16. മിൽമയുടെ റോഡിൽ നിന്നും കൃഷിവേൻവഴി ഗേൾസ് ഹോസ്റ്റലിലേക്ക് 200 മീ.
17. ആഗളി മുസ്ലിം പള്ളി വഴി പുഴവരെ. 250 മീ.
18. മൂഗാശുപത്രിയുടെ സമീപത്തുനിന്നും ലക്ഷംവീട് 250. മീ.
19. ശിവാനന്ദസിംഗ് ഹോം പുഴ 200 മീ.
20. ആഗളി ഗിരിജൻ കോളനി 250 മീ.,
21. ആഗളി എൽ. പി. സ്കൂളിന് മുന്നിൽ നിന്നും പുഴയിലേക്ക് 150. മീ.
22. മൂഗാശുപത്രിയുടെ സമീപത്തുനിന്ന് പാറലൽ റോഡിലേക്ക്

**അഗളി ഗ്രാമപഞ്ചായത്ത്**

23. ലക്ഷംവീട് പൂഴ് 250. മീ.
24. പല്ലിയറ റോഡ് നെല്ലിപ്പതി ഉൾ 500മീ.
25. നക്കുപ്പതി താഴെ ഉൾ മേലേ ഉൾ 200
26. നക്കുപ്പതി പിരിവ് തോട് 200 മീ.
27. ശിശുവിഹാറി ലേക്ക് 150.
28. കാവുണ്ടിക്കൽ ഉൾ 200.
29. കാവുണ്ടിക്കൽ സ്കൂളിന് മുന്നിൽ നിന്നു തോട് വരെ 150 മീ.
30. ചിറ്റൂർ റോഡിൽ നിന്നും ചുണ്ടകുളം
31. ,, ഉൾമിൽ നിന്നും പൂഴയിലേക്ക് 300 മീ
32. കുറവം പാടി കോർട്ടിലേക്ക്
33. പുലിയറ - തോട്
34. ജെല്ലിപ്പാറ ജെല്ലിപ്പാറ ഉൾ (800 മീ.)
35. ഉപ്പു കരപള്ളം ആലാകണ്ടി പ്ലാമരം
36. താവളം മുസ്ലിം പള്ളി - പൂഴ്
37. താവളം കമ്പരക്കോളനി
38. ചെമ്മണ്ണൂർ ഉൾ പൂഴ്
39. ,, അമ്പലം - പൂഴ്
40. അടിയകണ്ടിയൂർ - പൂഴ്
41. കുക്കം പാളയാം ഹൈസ്കൂൾ റോഡ്
42. കക്കുപ്പടി റേഷൻ കട ഉൾ 300 മീ.
43. അധികാരിപ്പടി കൊട്ടിയൂർ കുന്ന്
44. ,, തെക്ക് ഭാഗം
45. വെള്ളമാരി ഉൾ ഫോറസ്റ്റ് ഓഫീസ് 200 മീ.
46. കൊട്ടിയൂർ കുന്ന് ഉൾ 200 മീ.
47. കരിങ്ങറപ്പാടം പൂഴയിലേക്ക് 150 മീ.
48. മുക്കാലി കക്കുപ്പടി എൽ. പി. എസ്. റോഡിൽ നിന്നും കൊട്ടിയൂർ കുന്ന്.
49. കള്ളമല മെമ്പറുടെ വീടിനടുത്ത് കുടി ഉൾമിലേക്ക് 200 മീ. (രൂപാലം വേണം)
50. കുന്നം ചാള ഉൾ പ്ലാമരം റോഡിലേക്ക്

**7. നടപ്പാത കോൺക്രീറ്റ് ചെയ്യാനുള്ളത്**

1. ഭൂതിവഴി ബോയ്സ് ഹോസ്റ്റൽ ശിശുവാണിപ്പൂഴ്
2. പട്ടിമേളം നരസിമുക്ക് റോഡിൽ നിന്നും ഉപ്പു കരപള്ളം
3. അഗളി ലക്ഷം വീടിലേക്ക് (200 മീ.)
4. ദുണ്ടൂർ ഉൾ ആശ്രമം

5. മന്തിമല ഉൾ ദോണിഗുണ്ട് (പകുതി പുർത്തിയായി)
6. മാമണുൾ റോഡ്
7. ഗുളിക്കടവ് ലക്ഷം വീട് കോളനി (100 മീ)
8. നക്കുപ്പതി ഉൾ കാവുണ്ടിക്കൽ കണ്ടിയൂർ റോഡിലേക്ക് (1 കി.മീ)
9. കാരാ മണപ്പാട്ട് മത്തായിയുടെ ഭാഗത്തേക്ക് (200 മീ.)
10. കള്ളമല ഉൾ ഓത്തന്മല റോഡ്
11. വടക്കേമല ഉൾ മാമണുൾ
12. താവളം പ്ലാമരം.
13. ജെല്ലിപ്പാറ സൈമൻ വീടിനടുത്ത് കുടി മേല (2 കി.മീ)
14. മേല ഹംസ വൈദ്യരുടെ താഴെയുള്ള നടപ്പാത മഞ്ഞച്ചോലക്ക് •

**8. പുതിയ നടപ്പാത നിർമ്മിക്കേണ്ടത്**

1. ഗോവിന്ദൻ കടയുടെ മുന്നിൽ നിന്നും പൂഴയിലേക്ക് (200 മീ.
2. ദോണി ഗുണ്ട് പാലം ഊരുവഴി തോമാമുക്ക്
3. ദുണ്ടൂർ ഉൾ കാരാ അമ്പലം
4. പല്ലിയറ ഗുഡ്ഡയൂർ (1 കി.മീ)
5. നെല്ലിപ്പതി ലക്ഷം വീട് തോട് (500 മീ)
6. പല്ലിയറ കാരാ റോഡിൽ നിന്നും പഞ്ചാബിലേക്ക് (500 മീ)
7. ,, ,, ആനഗദ്യ (500 മീ)
8. പല്ലിയറ ചിറ്റൂർ
9. ചിറ്റൂർ ഹെൽത്ത് സെന്ററിലേക്ക് (1. കി.മീ)
10. കണ്ടിയൂർ റോഡിൽ നിന്നും വണ്ടനാഴി കൃഷണൻ കട്ടിയുടെ വീടിനടുത്ത് കുടി മാമണു ജെല്ലിപ്പാറ റോഡിലേക്ക് (1.5 കി.മീ.)
11. ജെല്ലിപ്പാറ തടത്തിൽ ബേബിയുടെ വയലിന് കുറുകെ

**9. നടപ്പാത സ്റ്റൈപ്പിൻഡ് ചെയ്യേണ്ടത്.**

1. ഗുളിക്കടവ് മുസ്ലിം പള്ളി പരിസരം തോട് (100.മീ)
2. കാവുണ്ടിക്കൽ മാമണു (75 മീ)
3. മുണ്ടമ്പാറ കുരിശിനടുത്ത് നിന്നും പാലൻ പരിസരത്തിലേക്ക് (200 മീ)
4. ചിറ്റൂർ പല്ലിയറ (3 കി.മീ)
5. മേല വള്ളിയിൽ ജോസിൻ വീടിനടുത്ത്
6. ജെല്ലിപ്പാറ റേഷൻ കടയുടെ താഴെ ഭാഗം
7. കുക്കം പാളയാം മാത്തിന് മുന്നിൽ നിന്നും പൂഴ് വരെ

8. ചെമ്മണ്ണൂർ കോളനി പുഴ
9. ആസോ ഭവന്റെ കിഴക്കും പടിഞ്ഞാറും
10. കക്കൂപ്പടി തിയേറ്ററിന് പടിഞ്ഞാറ് ഭാഗത്ത് നിന്നും മുകളിലേക്ക്
11. പാക്കുളം താനിച്ചുവട്-പുഴ
12. തൊട്ടിയോ കര റോഡിൽ നിന്നും ചിദംബരന്റെ വീടിന് സമീപത്തേക്ക്
13. കണ്ടിയൂർ റോഡിൽ നിന്നും രാമകൃഷ്ണന്റെ വീടിനടുത്തുള്ള തോട്ടിലേക്ക്
14. ജെല്ലിപ്പാറ മില്ലിനടുത്ത് നിന്നും കിണറിനടുത്തേക്ക്

**10. പാലം നിർമ്മിക്കേണ്ട സ്ഥലങ്ങൾ**

1. അഗളി പുതൂർ പഞ്ചായത്തുകളെ ബന്ധിപ്പിച്ച് കൊണ്ട് നരസിമുകിൽ
2. അഗളി ഷോളയൂർ പഞ്ചായത്തുകളെ ബന്ധിപ്പിച്ച് കൊണ്ട് ഭൃതിവഴിയിൽ
3. അഗളി കടമ്പാറ റോഡിൽ ശിരുവാണിപ്പുഴയിൽ
4. ഗുഡ്ഡയൂർ കതിരംപതി റോഡിൽ
5. നക്കൂപ്പതി ചെറുനാലി റോഡിൽ 3 എണ്ണം
6. കുറവംപാടി - ഷൊയൂർ റോഡിൽ
7. ജെല്ലിപ്പാറ ഊരിനടുത്തുള്ള തോട്ടിൽ
8. ജെല്ലിപ്പാറ മറത്തിനടുത്തുള്ള തോട്ടിൽ
9. ഓന്തൻമല പുളക്കുന്ന് റോഡിൽ
10. ചിന്നപ്പറമ്പ് റോഡിൽ (കൃഷ്ണൻനായർ പടി)

**11. തൂക്ക്പാലം നിർമ്മിക്കേണ്ട സ്ഥലം**

1. നക്കൂപ്പതി തോടിൽ 2 എണ്ണം
2. താഴെ പരപ്പനൻതറ 1
3. പാക്കുളം പുഴയിൽ 2
4. നെല്ലപ്പതി നൂറേക്കറിൽ നിലവിലുള്ള തൂക്കുപാലം റിപ്പയർ ചെയ്യണം.

**കുളിക്കടവുകൾ നിർമ്മിക്കേണ്ട സ്ഥലം**

1. ഭൃതിവഴി, ലക്ഷംവീട് കോളനിക്കടുത്ത്, കടമ്പാറ റോഡിനടുത്ത്, പമ്പ് ഹൗസിനടുത്ത്, അഗളി മുസ്ലിം പള്ളിക്ക് താഴെ, അഗളി എൽ. പി. എസ്. ന് താഴെ പുഴയിൽ താവളം മുസ്ലിം പള്ളിക്ക് അടുത്ത് പുഴയിൽ താവളം പാലത്തിനടുത്ത്, പറക്കുളം ചെമ്മണ്ണൂർ ഊരിന് താഴെ, കാരതോട്ടിൽ, നെല്ലിപ്പതി, ജെല്ലിപ്പാറ ഊരിനടുത്ത്

**13. കൾവർട്ടുകൾ നിർമ്മിക്കേണ്ടത്**

1. പട്ടിമേളം ഊർ റോഡിന്
2. മമ്മല വിലങ്ങൻ മുക്ക് റോഡിൽ എട്ടുപറ ജോസിന്റെ വീടിനടുത്ത്
3. കക്കൂപ്പടി തിയേറ്ററിന് മുൻവശം
4. കള്ളമല ഊർ റോഡിൽ
5. കള്ളമല കൽക്കണ്ടി റോഡിൽ

**14. കൽവർട്ട് പുതുക്കി പണിയേണ്ടത്**

1. ജെല്ലിപ്പാറ അച്ചൻമുക്കം റോഡിൽ കുമ്പിൾ വീടിനടുത്തുണ്ട് (100. മീറ്ററും സൈഡ് കെട്ട് കൂടി വേണം)
2. ഓടപ്പെട്ടി ശ്രീധരന്റെ വീടിനടുത്തുള്ളത്

**15. ഫുട്ബോൾ ഷൂകൾ**

1. ഭൃതിവഴി ലക്ഷംവീടിനടുത്ത്
2. ദോണി ഗുണ്ട് ഊരിനടുത്തം
3. മമ്മല വള്ളി ജോസിന്റെ വീടിനടുത്ത്
4. ജെല്ലിപ്പാറ റേഷൻ കടയുടെ താഴെ
5. ജെല്ലിപ്പാറ നെല്ലിക്കാനം ആൻറണിയുടെ വീടിനടുത്ത്
6. ,, വണ്ടനാഴി കൃഷ്ണൻകുട്ടിയുടെ വീടിനടുത്ത്
7. ഓടപ്പെട്ടി ചെക്ക്ഡാമിന് മുകൾ ഭാഗത്തം
8. മമ്മല താളും കുണ്ടിൽ
9. ജെല്ലിപ്പാറ കുമ്പിള് വീട്ടിൽ ജോയിയുടെ വീടിനടുത്ത്
10. ചെമ്മണ്ണൂർ കോളനി പരിസരം
11. കൊല്ലങ്കടവ്
12. കമ്പിക്കുന്ന് കള്ളമല
13. കള്ളമല ഊർ
14. മാട്ക്കാട് മരുതൻ വഴിയിൽ
15. കള്ളമല മിമ്പിള്ളിപടി
16. ,, പി.പി. സോമന്റെ വീടിനടുത്ത്

**17 വെയിറ്റിംഗ് ഷെഡ്ഡുകൾ നിർമ്മിക്കേണ്ട സ്ഥലം**

1. ഭൃതി വഴി, 2. നരസിമുക, 3. വണ്ണാൻ തുറമേട്, 4. പഞ്ചായത്ത് ഓഫീസിന് മുൻവശം 5. അഗളി സ്റ്റേറ്റ് ബാങ്ക് പരിസരം, 6 അഗളി, 7, കാവുണ്ടിക്കൽ 8, പ്ലാമരം, 9. നക്കൂപ്പതി ഊര്, 10. ചിററൂർ, 11. ചിറ്റൂർ പള്ളി., 12. പോത്തുപ്പാടി, 13, കുറവംപാടി, 14. പുലിയറ, 15.

**അഗളി ഗ്രാമപഞ്ചായത്ത്**

കുറവൻകണ്ടി, 16, താവളം, 17, ദോണിഗുണ്ട്, 18. ജെല്ലിപ്പാറ, 19. ഒമ്മല, 20 കള്ളമല, 21. രാജഗിരി

പ്രധാന ജംഗ്ഷനുകളിൽ മുതപ്പുരകളും കക്കുസും നിർമ്മിക്കേണ്ടതാണ്. വെയറിംഗ് ഷെഡ്ഡുകൾ നിർമ്മിക്കാൻ സ്ഥലം കിട്ടാൻ ബുദ്ധിമുട്ടുള്ള പ്രദേശങ്ങളിൽ റോഡിന്റെ പുറമ്പോക്ക് അളന്ന് തിരിച്ച് സ്ഥലം കണ്ടെത്തണം.

**17. ഓടകൾ**

എല്ലാ റോഡുകൾക്കും ഓടകൾ നിർമ്മിച്ച് കോൺക്രീറ്റ് ചെയ്യണം.

**18. റോഡ് ടാറിംഗ് ഉടൻ ചെയ്യേണ്ടത്**

1. ജെല്ലിപ്പാറ പാറ വളവ് റോഡ് (2.7 കി.മീ) RLEGP. സ്കീമിൽ ടാറിംഗ് നടത്തിയിട്ട് 9 വർഷം കഴിഞ്ഞതാണ്
2. ഗുളിക്കടവ് കാരന മുണ്ടപാറ ( 7.600 കി.മീ).
3. ഗുളിക്കടവ്- ചിറ്റൂർ ഡാം.(8. കി.മീ.)
4. ടി. ബി. നരസിമുക്ക്
5. നക്കുപ്പതി പിരിവ്- ജെല്ലിപ്പാറ കള്ളമല കൽക്കണ്ടി
6. ഓമ്മല ഓടപ്പെട്ടി
7. ആനമുളി മുക്കാലി ചിന്നത്തടാകം മെയിൻ റോഡ് (ഇരട്ടിപ്പിച്ച റീടാറിംഗ്)

**19. ബസ്സ് റൂട്ടുകൾ അനുവദിക്കേണ്ടത്**

1. തിരുവനന്തപുരം ആനക്കട്ടി (കെ.എസ് ആർ. ടി.സി)
2. പാലക്കാട് കള്ളമല ജെല്ലിപ്പാറ കാരന ചിറ്റൂർ ഡാം (കെ.എസ് ആർ. ടി.സി.)

മുക്കാലി കള്ളമല ഓടപ്പെട്ടി കുറുക്കൻകുണ്ട് കാരന ഗുളിക്കടവ് ദോണിഗുണ്ട് ജെല്ലിപ്പാറ (കെ.എസ് ആർ ടി.സി)

**4. സ്കൂൾ കുട്ടികൾക്കുവേണ്ടി ഷട്ടിൽ സർവീസുകൾ**

1. മുക്കാലി - ജെല്ലിപ്പാറ ദോണി ഗുണ്ട് അഗളി കാരന ജെല്ലിപ്പാറ
2. ഒമ്മല - ഓടപ്പെട്ടി. പാവളവ് മുണ്ടൻപാറ- ജെല്ലിപ്പാറ
3. കോട്ടത്തറ അഗളി ചിററൂർ ഡാം നരസിമുക്ക്
4. കോട്ടത്തറ അഗളി താവളം മുക്കാലി
5. കാരന കള്ളമല തൃശൂർ (കെ.എസ് ആർ. ടി.സി)

നിലവിൽ പെർമിറ്റുകൾ ഉണ്ടായിരുന്ന വണ്ടികൾ പലതും ഇപ്പോൾ ഓടുന്നില്ല. ഇത്തരം ട്രിപ്പുകൾ ഉടൻ പുനരാരംഭിക്കേണ്ടതാണ്.

മുക്കാലി മുതൽ കോട്ടത്തറ വരെയുള്ള മെയിൻ റോഡിന്റെ വശങ്ങളിലുള്ള തണൽ മരങ്ങളെ സംരക്ഷിക്കാൻ മരങ്ങൾക്ക് ചുറ്റും മതിൽ നിർമ്മിച്ച് ഇരിപ്പിടങ്ങൾ പണിയുക

ഗുളിക്കടവിൽ എ. വി. ഐ. പി. കോർണറിൽ ഓട്ടോ ടാക്സി സ്റ്റാന്റർ പണിയുക

അഗളി വില്ലേജ് ഓഫീസ് പരിസരത്തിലുള്ള അള മിച്ചഭൂമിയിൽ ബസ്സ് സ്റ്റാന്റർ പണിയുക

പ്രധാന റോഡുകളുടെ ഓരങ്ങളിൽ താല്ക്കാലിക ഷെഡ്ഡുകളിൽ കച്ചവടം നടത്തുന്നവർക്ക് ഉന്തിമാറ്റാവുന്ന വണ്ടികൾക്ക് ധനസഹായം നൽകിക്കൊണ്ട് പാത യോരങ്ങൾ സംരക്ഷിക്കുക.

ടാസ്കി ഓട്ടോ നിർക്കുകൾ സർക്കാർ നിർദ്ദേശത്തിനനുസൃതമായി നിജപ്പെടുത്തുക.

ബസ്സുകളിൽ സ്ത്രീകൾക്കുള്ള സീറ്റുകളുടെ എണ്ണം വർദ്ധിപ്പിക്കുക. സ്ത്രീകളുടെ സീറ്റ് അവരക്ക് ലഭിക്കുന്നുണ്ട് എന്ന് ഉറപ്പുവരുത്തുക.

വാഹനങ്ങളുടെ പുക പരിശോധിക്കാൻ അഗളിയിൽ ഒരു സ്ഥാപനം തുറക്കണം.

ഉപയോഗ യോഗ്യമല്ലാത്തതുകൊണ്ട് അയൽ സംസ്ഥാനം ലേലം ചെയ്ത ബസ്സുകൾ സ്വകാര്യവ്യക്തികൾക്ക് ലേലത്തിൽ പിടിച്ച് കൊണ്ടുവന്ന് അട്ടപ്പാടിയിൽ ഓടിക്കുന്നു. വളവും തിരിവുമുള്ള ചുരം റോഡിലൂടെ ഓടാൻ ഇത്തരം വാഹനങ്ങൾക്ക് പെർമിറ്റ് കൊടുക്കുന്ന സമ്പ്രദായം പുന: പരിശോധിക്കേണ്ടതാണ്.

കോയമ്പത്തൂർ നിന്നും ആനക്കട്ടിയിൽ എത്തുന്ന ബസ്സുകൾ അഗളിവരെ എത്തിക്കുന്നതിന് വേണ്ടി (അന്തർ സംസ്ഥാന സർവീസ്) നടപടി സ്വീകരിക്കുക.

പാതയോരങ്ങളിൽ തണൽ മരങ്ങൾ വച്ച് പിടിപ്പിക്കുക.

റോഡിന് തടസ്സമായിട്ടുള്ള അളവെടുത്ത പോസ്റ്ററുകൾ മാറ്റി സ്ഥാപിക്കുക.

ഗുളിക്കടവുമുതൽ ഭൂതിവഴിവരെയുള്ള പ്രധാന റോഡ് രണ്ടുനീര സൗകര്യമുള്ളതാക്കി സ്ക്രിറ്റ് ലൈറ്റുകൾ മാറ്റി വേപ്പർ ലാംബ് ഇടുക.

മറ്റു വാർഡുകളിലെ പ്രധാന ടൗണുകളിലും വേപ്പർ ലാംബ് ഇടുക.

അടിയന്തിര പ്രാധാന്യത്തോടെ നടപ്പിലാക്കേണ്ട ഓരോ വർഡിലേയും റോഡുകളുടെ പട്ടികയാണ് ഒന്നാമതായി കൊടുത്തിട്ടുള്ളത്. മറ്റു റോഡുകളുടെ മുൻഗണനാ പട്ടികയിൽ രേഖപ്പെടുത്തിയിട്ടില്ല. അത്തരം റോഡുകൾക്ക് അനുമതി നൽകുമ്പോൾ പഞ്ചായത്തു ഭരണസമിതി ഗ്രാമസഭാ റിപ്പോർട്ടുകൾ പരിശോധിച്ച് അതേ മുൻഗണനാ ക്രമം കർക്കശമായിത്തന്നെ പാലിക്കേണ്ടതാണ്.

കേരളത്തിന്റെ മറുഭാഗങ്ങളുമായി തട്ടിച്ച് നോക്കുമ്പോൾ ഭൂമിശാസ്ത്ര, സാംസ്കാരിക, സാമൂഹിക പ്രത്യേകതകളാൽ വൈവിധ്യമാർന്നതാണ് അട്ടപ്പാടി. സംസ്ഥാന രൂപീകരണത്തിന് മുമ്പ് തമിഴ്നാടിന്റെ ഭാഗമായിരുന്ന അട്ടപ്പാടി 1956 ന് ശേഷമാണ് കേരള സംസ്ഥാനവുമായി കൂട്ടിച്ചേർക്കുന്നത്. പതിനായിരക്കണക്കിന് പട്ടികവർഗ്ഗക്കാരും തമിഴ്നാടിന്റെയും കേരളത്തിന്റെയും വിവിധ ഭാഗങ്ങളിൽനിന്നുള്ള കുടിയേറ്റക്കാരുമാണ് അട്ടപ്പാടി നിവാസികൾ. പട്ടിക വർഗ്ഗക്കാർ തമിഴ് കലർന്ന ലിപിയില്ലാത്ത ഒരുതരം ഭാഷയാണ് സംസാരിക്കുന്നത്. തമിഴ്നാട്ടിൽനിന്നുള്ള കുടിയേറ്റക്കാർ തമിഴും കേരളീയർ മലയാളവും സംസാരിക്കുന്നു. ഏകദേശം 310 അടി കിമി. വിസ്തീർണ്ണമുള്ള അഗളി പഞ്ചായത്തിന്റെയും സ്ഥിതി വിഭിന്നമല്ല. ഈവിധ പ്രത്യേകതകളെല്ലാം പഞ്ചായത്തിൽ ഔദ്യോഗിക വിദ്യാഭ്യാസം ആരംഭിക്കുന്നതിന് തടസ്സം നിന്നു അഗളി പഞ്ചായത്തിൽ ആദ്യമായി ഒരു സ്കൂൾ ആരംഭിക്കുന്നത് 1939 ലാണ് പ്രസ്തുത സ്കൂൾ ഇന്നത്തെ അഗളി വില്ലേജ് ഓഫീസിലായിരിക്കുന്ന സ്ഥലത്താണ്. അത് തമിഴ്മീഡിയം സ്കൂൾ ആയിരുന്നത് ആദ്യകാല വിദ്യാർഥിയായ കാവുണ്ടിക്കല്ലിലെ ബിണ്ണൻ പറയുന്നു. എന്നാൽ ഇന്ന് സ്കൂളുകളുടെ വളർച്ച അഗളി പഞ്ചായത്തിൽ 16 ഓളം ആയിട്ടുണ്ട്. കേരളത്തിലെ മറ്റു പഞ്ചായത്തുകളുമായി തട്ടിച്ച് നോക്കുമ്പോൾ അഗളി പഞ്ചായത്ത് വലുപ്പത്തിൽ ഏറെമുന്നിലാണെങ്കിലും വിദ്യാഭ്യാസനിലവാരത്തിന്റെ കാര്യത്തിൽ ഇപ്പോളും പിന്നിൽ തന്നെയാണ്. ഒറ്റപ്പെട്ട ആവാസ കേന്ദ്രങ്ങളും ഗതാഗത രംഗത്തുള്ള പിന്നോക്കാവസ്ഥയും അധ്യാപകനിയമ നങ്ങളിൽ ഉണ്ടാകുന്ന കാലതാമസവും വിദ്യാഭ്യാസത്തിന്റെ ആവശ്യകതയെക്കുറിച്ചുള്ള ജനങ്ങളുടെ അജ്ഞതയും തുടങ്ങി ഒട്ടനവധി

കാരണങ്ങൾ ഇതിനാധാരമാക്കി ചൂണ്ടിക്കാണിക്കാവുന്നതാണ്. പ്രനാഥമികവിദ്യാഭ്യാസ സൗകര്യം പോലും ലഭ്യമല്ലാത്ത നിരവധി പട്ടിക വർഗ്ഗക്കാരുടെ ഉന്നം അഗളി പഞ്ചായത്തിന്റെ വിവിധ ഭാഗങ്ങളിലുണ്ട്. (പട്ടിക - 1 കാണുക)

### 8. വിദ്യാഭ്യാസം

അഗളി പഞ്ചായത്തിൽ നാലു ഹൈസ്കൂളുകളും 1 യൂ. പിസ്കൂളും 12 എൽ. പി. സ്കൂളുകളുമാണുള്ളത്. ഇതിന്റെ തന്നെ ആറെണ്ണം സ്വകാര്യമേഖലയിലുള്ളവയാണ്. ഇതിൽ ഒരേണ്ണം ഇംഗ്ലീഷ് മീഡിയവുമാണ്. ഉന്നത വിദ്യാഭ്യാസ മേഖലയിൽ ഒരു കോ - ഓപ്പറേറ്റീവ് കോളേജും ഒരു പാരലൽ കേളജുമാണ് നില നിൽക്കുന്നത്. പ്ലസ് ടു (+2) തലത്തിൽ ഒരു സർക്കാർസ്കൂളും ഈ പഞ്ചായത്തിലുണ്ട്. (പട്ടിക - 1 എ)

അഗളി പഞ്ചായത്തിലെ വിദ്യാഭ്യാസ സ്ഥാപനങ്ങളുടെ ഭൗതിക സാഹചര്യങ്ങൾ നോക്കിയാൽ വളരെ പരിതാപകരമായ അവസ്ഥാവിശേഷമാണ് കാണുവാൻ സാധിക്കുന്നത് മൊത്തം കുട്ടികളുടെ എണ്ണം 5204 ആണ്., സ്ഥിരവംതാൽക്കാലികവുമായ മുറികൾ വിദ്യാഭ്യാസത്തിനായി ഉപയോഗിക്കുന്നു. പ്രാഥമിക ആവശ്യങ്ങൾ പോലും നിറവേറ്റാൻ സ്കൂളുകളിൽ സൗകര്യമില്ലാത്ത അവസ്ഥയും നിലനിൽക്കുന്നുണ്ട്. പഠനോപകരണങ്ങളുടെ ഇല്ലായ്മ, പട്ടികയിൽ നിന്നു തന്നെ വ്യക്തമാകും. ഇതിൽ സ്വകാര്യ സ്കൂളുകളും പെടുന്നു എന്നതാണ് വിരോധാഭാസം.

അഗളി പഞ്ചായത്തിലെ വിദ്യാഭ്യാസ സ്ഥാപനങ്ങളുടെ ഭൗതിക സാഹചര്യങ്ങൾ നോക്കിയാൽ വളരെ പരിതാപകരമായ അവസ്ഥാവിശേഷമാണ് കാണുവാൻ സാധിക്കുന്നത് മൊത്തം കുട്ടികളുടെ എണ്ണം 5204 ആണ്., സ്ഥിരവംതാൽക്കാലികവുമായ മുറികൾ വിദ്യാഭ്യാസത്തിനായി ഉപയോഗിക്കുന്നു. പ്രാഥമിക ആവശ്യങ്ങൾ പോലും നിറവേറ്റാൻ സ്കൂളുകളിൽ സൗകര്യമില്ലാത്ത അവസ്ഥയും നിലനിൽക്കുന്നുണ്ട്. പഠനോപകരണങ്ങളുടെ ഇല്ലായ്മ, പട്ടികയിൽ നിന്നു തന്നെ വ്യക്തമാകും. ഇതിൽ സ്വകാര്യ സ്കൂളുകളും പെടുന്നു എന്നതാണ് വിരോധാഭാസം.

(പട്ടിക - 1 ബി. കാണുക)

പട്ടിക - 1

വിവിധ വാർഡുകളിലുള്ള വിദ്യാഭ്യാസ സ്ഥാപനങ്ങളുടെ എണ്ണം.

| പൈസ്കൂൾ                                | യൂപി സ്കൂൾ                             | എൽ.പി. സ്കൂൾ                           | നേപ്പാറി                               | സാങ്കേതിക വിദ്യാലയങ്ങൾ                 | കോളേജുകൾ                               | പാഠശാലകൾ                               |
|--|--|--|--|--|--|--|
| കോളേജ്<br>സർക്കാർ<br>ഉപകോളേജ്<br>സ്കൂൾ | കോളേജ്<br>സർക്കാർ<br>ഉപകോളേജ്<br>സ്കൂൾ | കോളേജ്<br>സർക്കാർ<br>ഉപകോളേജ്<br>സ്കൂൾ | കോളേജ്<br>സർക്കാർ<br>ഉപകോളേജ്<br>സ്കൂൾ | കോളേജ്<br>സർക്കാർ<br>ഉപകോളേജ്<br>സ്കൂൾ | കോളേജ്<br>സർക്കാർ<br>ഉപകോളേജ്<br>സ്കൂൾ | കോളേജ്<br>സർക്കാർ<br>ഉപകോളേജ്<br>സ്കൂൾ |
| 2.                                     |  |  | 1 1                                    |  |  |  |
| 3.                                     |  |  | 1 1                                    | 1                                      | 1                                      | 1                                      |
| 4.                                     |  | 2                                      | 1                                      | 1                                      | 1                                      |  |
| 6.                                     |  | 1                                      |  |  |  |  |
| 7.                                     |  |  |  |  |  |  |
| 8.                                     |  |  | 1 1                                    |  |  |  |
| 9.                                     |  | 1                                      | 1 1                                    |  |  |  |
| 11.                                    |  |  |  |  |  |  |
| 12.                                    |  | 2                                      |  |  |  |  |
| 13.                                    |  | 1                                      | 1 1                                    | 1                                      | 1                                      |  |
| ആകെ 1 2 1 4                            | 1                                      | 5 2 3 10                               | 1 5 6                                  | 1 1 2                                  | 1 1                                    | 1                                      |
| അവലംബം: സെക്കണ്ടറി ഡാറ്റ               |  |  |  |  |  |  |



പട്ടിക 1എ.

സ്കൂളുകളുടെ ഭൗതിക സാഹചര്യങ്ങൾ ഗവ: / എയിഡഡ്

| സ്കൂളിന്റെ പേര്   | നിലവിലുള്ള തുറികൾ |          |          |          |          |          |          |          |          |          | ഇനി ആവശ്യമുള്ളത് |          |          |          |          |          |          |   |
|---|-------------------|----------|----------|----------|----------|----------|----------|----------|----------|----------|------------------|----------|----------|----------|----------|----------|----------|---|
|   | ഗൃഹസുഗന്ധ കൗശലം   | ഔദ്യോഗിക | ഔദ്യോഗിക | ഔദ്യോഗിക | ഔദ്യോഗിക | ഔദ്യോഗിക | ഔദ്യോഗിക | ഔദ്യോഗിക | ഔദ്യോഗിക | ഔദ്യോഗിക | ഔദ്യോഗിക         | ഔദ്യോഗിക | ഔദ്യോഗിക | ഔദ്യോഗിക | ഔദ്യോഗിക | ഔദ്യോഗിക | ഔദ്യോഗിക |   |
| 1. GVHSS അഗതി 1124  | 25                | 12       | 3        | -        | 5        | 20       | 1        | 2        | 1        | 1        | 1                | 2        | +        | +        | 20       | 20       | 4        | 4 |
| 2. Mt. Carmel H.S മമ്മണ 985                                 | 18                | 18       | 6        | 6        | 6        | 1        | 2        | 8        | 1        | 8        | 1                | 3        | +        | +        | 4        | 1        | 3        | 4 |
| 3. G.L.P.S അഗതി 372   | 12                | 2        | 6        | 1.92     | 6        | 6        | 1        | 3        | 1        | 6        | 1                | 3        | +        | +        | 5        | 10       | 3        | 3 |
| 4. G.L.P.S കാര 121  | 4                 | 2        | 8        | 1.5      | 4        | 4        | 1        | 1        | 2        | 4        | 1                | 1        | +        | +        | 5        | 4        | 2        | 1 |
| 5. G.T.S കാരണിക്കൽ 131                                      | 5                 | 5        | 4        | 0.25     | 2        | 2        | 2        | 2        | 2        | 2        | 2                | 2        | +        | +        | 5        | 1        | 1        | 1 |
| 6. G.U.P.S കപ്പലായ 846                                      | 20                | 4        | 4        | 1        | 12       | 12       | 1        | 2        | 2        | 2        | 2                | 2        | +        | +        | 80       | 20       | 2        | 4 |
| 7. Mt. Carmel L.P.S ജല്ലിറ്റ 577                            | 13                | 13       | 1        | 1        | 1        | 1        | 1        | 5        | 5        | 5        | 5                | 5        | +        | +        | 15       | 2        | 2        | 1 |
| 8. St. Stephen's കള്ളമല 293                                 | 8                 | 8        | 1        | 1.20     | 2        | 2        | 2        | 2        | 2        | 2        | 2                | 2        | +        | +        | 20       | 20       | 4        | 4 |
| 9. St. George L.P.S ശീത 403                                 | 9                 | 9        | 1        | 1        | 1        | 2        | 2        | 2        | 2        | 2        | 2                | 2        | +        | +        | 20       | 2        | 2        | 1 |
| 10. St. Peeter's H.S കപ്പലായ 352                            | 7                 | 11       | 3        | 3        | 3        | 2        | 2        | 3        | 3        | 3        | 3                | 3        | +        | +        | 20       | 20       | 2        | 2 |
| 11. G.L.P.S. കക്കൂപ്പി ലഭിച്ചില്ല                           |                   |          |          |          |          |          |          |          |          |          |                  |          |          |          |          |          |          |   |
| 12. G.T.W.L.P.S ചിണ്ടക്കി ലഭിച്ചില്ല                        |                   |          |          |          |          |          |          |          |          |          |                  |          |          |          |          |          |          |   |
| 13. G.R.B.S മുക്കാലി ലഭിച്ചില്ല                             |                   |          |          |          |          |          |          |          |          |          |                  |          |          |          |          |          |          |   |
| 14. Adi Vasi H.S. ചണ്ടക്കി ലഭിച്ചില്ല                       |                   |          |          |          |          |          |          |          |          |          |                  |          |          |          |          |          |          |   |
| 15. Vimala Bhavan L.P.S ചിറ്റൂർ ലഭിച്ചില്ല                  |                   |          |          |          |          |          |          |          |          |          |                  |          |          |          |          |          |          |   |
| 16. Malleeswara Vias L.P.S നല്ലിപ്പുതി ലഭിച്ചില്ല           |                   |          |          |          |          |          |          |          |          |          |                  |          |          |          |          |          |          |   |
| 17. Amirthanathamai Egnlish medium /school അഗതി ലഭിച്ചില്ല. |                   |          |          |          |          |          |          |          |          |          |                  |          |          |          |          |          |          |   |

നോട്ട്:- ' ' ഇല്ല, ' ' ഉണ്ട്

**പട്ടിക - 3-ബി**  
**അക്കാദമിക് നിലവാരം (S.S.L.C വിജയ ശതമാനം)**

| നമ്പർ | സ്കൂളിന്റെ പേര്                             | ഉടമസ്ഥത             | 1991 - 92 | 92 - 93 | 93 - 94 | 94 - 95 | 95 - 96              |
|-------|---|---------------------|-----------|---------|---------|---------|----------------------|
| 1.    | G.V.H.S.S അഗളി                              | സർക്കാർ             | 8         | 1.5     | 5       | 10      | 8.5                  |
| 2.    | മാൺകാർമൽ H.S മമ്മണ, ജെല്ലിപ്പാൻ എയിഡഡ്      | എയിഡഡ്              | 92        | 91      | 83      | 90      | 85                   |
| 3.    | സെന്റ് പീറേറ്റ്സ് കോൺവെന്റ് HS കൂക്കം പാളയം | ..                  | 88        | 77      | 82      | 75      | 63                   |
| 4.    | ബ്രൈഡ് HS, ചിങ്ങൂക്കി മൂക്കാലി              | ഫാമിംഗ് സൊസൈറ്റി വക |           |         |         |         | വിവരം നൽകിയിട്ടില്ല. |

അവലംബം: സെക്കണ്ടറി ഡാറ്റ

കഴിഞ്ഞ നാലഞ്ചുവർഷങ്ങളിലെ കണക്കുകൾ പരിശോധിച്ചാൽ സർക്കാർ എയിഡഡ് സ്കൂളുകളിലായി എസ് എസ്. എൽ.സി.ക്ക് ഏകദേശം 70 ശതമാനം കുട്ടികൾ പാസ്സായതായി കാണാം. പൊതുവെ മോശമില്ലാത്ത നിലവാരമാണ് എയിഡഡ് സ്കൂളുകൾ നിലനിർത്തുന്നതെങ്കിലും സർക്കാർ സ്കൂളിലെ വിജയശതമാനം വളരെ പുറകിലാണ്. കഴിഞ്ഞ അഞ്ചുവർഷങ്ങളായി ഒരിക്കൽ മാത്രമാണ് 2 അക്ക സംഖ്യയിൽ എസ് എസ്. എൽ.സി വിജയശതമാനമെത്തിക്കുവാൻ അഗളി സർക്കാർ സ്കൂളിന് സാധിച്ചാൽ സ്വന്തം മക്കളെക്കുറിച്ച് മനക്കോട്ടകെട്ടാൻ മാത്രമല്ലേ മാതാപിതാക്കൾക്ക് സാധിക്കുന്നുള്ളൂ.

**പട്ടിക - 2**  
**അധ്യാപകരെ സംബന്ധിച്ച വിവരങ്ങൾ**

| വിഭാഗം        | സർക്കാർ |     | എയിഡഡ് |     |     | അൺഎയിഡഡ് |         |       |
|---------------|---------|-----|--------|-----|-----|----------|---------|-------|
|               | ആൺ      | പെൺ | ആകെ ആൺ | പെൺ | ആകെ | ആൺ       | പെൺ ആകെ |       |
| ഹൈസ്കൂൾ       | 3       | 6   | 9      |     | 28  | 28       |         |       |
| യു.പി. സ്കൂൾ  | 13      | 10  | 23     | -   | 10  | 10       |         |       |
| എൽ. പി. സ്കൂൾ | 15      | 12  | 27     | 3   | 26  | 29       | -       | 11 11 |
| പ്രീ പ്രൈമറി  |         |     |        |     |     |          |         | 1 1   |
| ആകെ           | 31      | 28  | 59     | 3   | 64  | 67       | -       | 12 12 |

അവലംബം: സെക്കണ്ടറി ഡാറ്റ (ചില സ്കൂളുകളിൽ നിന്നും ആവശ്യമായ വിവരങ്ങൾ തരാത്തതിനാൽ ഈ ലിസ്റ്റ് അപൂർണ്ണമാണ്.

പട്ടിക-3 എ.

കുട്ടികളെ സംബന്ധിക്കുന്ന വിവരങ്ങൾ എൽ. പി. സ്കൂൾ മാത്രം

സർക്കാർ സ്വകാര്യം അൺ എതീഡഡ്

| ക്രമ നമ്പർ | ആകെ കുട്ടികൾ                            |      |            | എസ്.സി. എസ്.ടി കുട്ടികൾ |      |            | തോറ്റ് പഠിക്കുന്നവർ |      |            | പഠനം നിറുത്തിയവർ |      |            | ആകെ |    |    |    |    |    |
|------------|---|------|------------|-------------------------|------|------------|---------------------|------|------------|------------------|------|------------|-----|----|----|----|----|----|
|            | ഘോഷം                                    | ഘോഷം | കുടുംബശ്രീ | ഘോഷം                    | ഘോഷം | കുടുംബശ്രീ | ഘോഷം                | ഘോഷം | കുടുംബശ്രീ | ഘോഷം             | ഘോഷം | കുടുംബശ്രീ |     |    |    |    |    |    |
| 3.         | 182                                     | 185  | 372        | 92                      | 99   | 191        | 3                   | 4    | 7          | 1                | 1    | 5          | 3   | 8  | 4  | 1  | 5  | 13 |
| 4.         | 64                                      | 67   | 131        | 29                      | 19   | 48         | 2                   | 1    | 3          | 4                | 1    | 5          | 10  | 2  | 12 | 1  | 1  | 13 |
| 6.         | 58                                      | 63   | 121        | 42                      | 44   | 86         | 8                   | 7    | 15         |                  |      |            | 6   | 4  | 10 | 1  | 2  | 3  |
| 7.         | 44                                      | 18   | 62         |                         |      |            |                     |      |            |                  |      |            |     |    |    |    |    |    |
| 8.         | 51                                      | 49   | 100        | 5                       | 2    | 7          |                     |      |            | 8                | 5    | 13         |     |    |    |    |    |    |
| 9.         | 303                                     | 274  | 577        | 76                      | 87   | 163        | 8                   | 7    | 15         | 16               | 12   | 28         | 33  | 24 | 57 | 3  | 3  | 4  |
| 11.        | 340                                     | 332  | 672        | 187                     | 192  | 379        | 44                  | 35   | 79         | 16               | 20   | 36         | 33  | 24 | 57 | 10 | 11 | 21 |
| 12.        | സ്കൂളുകളിൽനിന്നും വിവരം ലഭിച്ചിട്ടില്ല. |      |            |                         |      |            |                     |      |            |                  |      |            |     |    |    |    |    |    |
| 13.        | 155                                     | 138  | 293        | 11                      | 10   | 21         |                     |      |            | 7                | 4    | 11         |     |    |    | 2  | 2  | 4  |
| ആകെ        | 1202                                    | 1126 | 2328       | 442                     | 457  | 899        | 65                  | 54   | 119        | 52               | 42   | 94         | 54  | 38 | 92 | 15 | 18 | 33 |

അവലംബം: സെക്കണ്ടറി ഡാറ്റ (ലിസ്റ്റ് അപ്ഡേറ്റ്)

**പട്ടിക-3 ബി**  
**കുട്ടികളെ സംബന്ധിക്കുന്ന വിവരങ്ങൾ യു.പി. സ്കൂളുകൾ / സർക്കാർ എതിഡഡ് അൺ എതിഡഡ്**

| സമുദായം    | ആകെ കുട്ടികൾ |            |             | എസ്.സി/ എസ്.ടി. കുട്ടികൾ |            |            | തൊറ്റുപഠിക്കുന്നവർ |           |           | എസ്.സി/ എസ്.ടി. മറ്റുള്ളവർ |           |            | പഠനം നിറുത്തിയവർ |           |           | മറ്റുള്ളവർ |           |           | ഉപതൃശ്ശിപ്രദേശം |
|------------|--------------|------------|-------------|--------------------------|------------|------------|--------------------|-----------|-----------|----------------------------|-----------|------------|------------------|-----------|-----------|------------|-----------|-----------|-----------------|
|            | ഉൾപ്പെടെ     | ഗ്രാമപുരം  | ഓൾഡ്        | ഉൾപ്പെടെ                 | ഗ്രാമപുരം  | ഓൾഡ്       | ഉൾപ്പെടെ           | ഗ്രാമപുരം | ഓൾഡ്      | ഉൾപ്പെടെ                   | ഗ്രാമപുരം | ഓൾഡ്       | ഉൾപ്പെടെ         | ഗ്രാമപുരം | ഓൾഡ്      | ഉൾപ്പെടെ   | ഗ്രാമപുരം | ഓൾഡ്      |                 |
| 4.         | 267          | 293        | 560         | 123                      | 117        | 240        | 21                 | 19        | 40        | 7                          | 5         | 12         | 13               | 13        | 26        | 3          | 4         | 7         | 33              |
| 9.         | 236          | 325        | 561         | 29                       | 72         | 101        | 2                  | 4         | 6         | 40                         | 14        | 54         |                  |           |           | 1          | 1         | 1         | 1               |
| 11.        | 313          | 264        | 577         | 85                       | 78         | 163        | 12                 | 7         | 19        | 28                         | 28        | 56         | 17               | 19        | 36        | 8          | 6         | 14        | 50              |
| <b>ആകെ</b> | <b>816</b>   | <b>882</b> | <b>1698</b> | <b>237</b>               | <b>267</b> | <b>504</b> | <b>35</b>          | <b>30</b> | <b>65</b> | <b>75</b>                  | <b>47</b> | <b>122</b> | <b>30</b>        | <b>32</b> | <b>62</b> | <b>11</b>  | <b>11</b> | <b>22</b> | <b>84</b>       |

(മറ്റ് വാർഡുകളിൽ യു.പി. സ്കൂളില്ല.)

**കുട്ടികളെ സംബന്ധിക്കുന്ന വിവരങ്ങൾ ഹൈസ്കൂൾ വിഭാഗം**  
**പട്ടിക-3 സി.**

| സമുദായം    | ആകെ കുട്ടികൾ       |            |             | എസ്.സി. എസ്.ടി. കുട്ടികൾ |            |            | തൊറ്റുപഠിക്കുന്നവർ |           |           | എസ്.സി. എസ്.ടി. മറ്റുള്ളവർ |           |           | പഠനം നിറുത്തിയവർ |           |           | മറ്റുള്ളവർ |           |           | ഉപതൃശ്ശിപ്രദേശം |
|------------|--------------------|------------|-------------|--------------------------|------------|------------|--------------------|-----------|-----------|----------------------------|-----------|-----------|------------------|-----------|-----------|------------|-----------|-----------|-----------------|
|            | ഉൾപ്പെടെ           | ഗ്രാമപുരം  | ഓൾഡ്        | ഉൾപ്പെടെ                 | ഗ്രാമപുരം  | ഓൾഡ്       | ഉൾപ്പെടെ           | ഗ്രാമപുരം | ഓൾഡ്      | ഉൾപ്പെടെ                   | ഗ്രാമപുരം | ഓൾഡ്      | ഉൾപ്പെടെ         | ഗ്രാമപുരം | ഓൾഡ്      | ഉൾപ്പെടെ   | ഗ്രാമപുരം | ഓൾഡ്      |                 |
| 4.         | 291                | 273        | 564         | 114                      | 117        | 231        | 13                 | 10        | 23        | 7                          | 6         | 13        | 10               | 11        | 21        | 3          | 4         | 7         | 28              |
| 9.         | 157                | 267        | 424         | 14                       | 46         | 60         | 2                  | 5         | 7         | 27                         | 17        | 44        |                  |           |           | 2          | 2         | 2         | 2               |
| 11.        | 153                | 199        | 352         | 22                       | 20         | 42         | 1                  | 1         | 2         | 17                         | 18        | 35        | 1                | 1         | 1         | 4          | 6         | 10        | 11              |
| 12.        | കണക്കുകൾ ലഭ്യമല്ല. |            |             |                          |            |            |                    |           |           |                            |           |           |                  |           |           |            |           |           |                 |
| <b>ആകെ</b> | <b>601</b>         | <b>739</b> | <b>1340</b> | <b>150</b>               | <b>183</b> | <b>333</b> | <b>16</b>          | <b>16</b> | <b>32</b> | <b>51</b>                  | <b>41</b> | <b>92</b> | <b>10</b>        | <b>11</b> | <b>22</b> | <b>7</b>   | <b>12</b> | <b>19</b> | <b>41</b>       |

ജനസംഖ്യയുടെ 40 ശതമാനവും പട്ടികവർഗ്ഗ പട്ടിക ജാതിക്കാർ അധിവസിക്കുന്ന അഗളി പഞ്ചായത്തിൽ ഏകദേശം 30 ശതമാനം വരുന്നു പട്ടിക വർഗ്ഗക്കാരുടെ കണക്ക്. എന്നാൽ ഇവരുടെ കുട്ടികളിൽ ഒരു നല്ല ഭാഗവും പഠനം ഇടയ്ക്കുവെച്ചു നിർത്തുന്നു. മൊത്തം 5204 വിദ്യാർത്ഥികൾ പഠിക്കുന്ന പഞ്ചായത്തിൽ പട്ടിക വർഗ്ഗ പട്ടിക ജാതി വിദ്യാർത്ഥികളുടെ

എണ്ണം 1796 ആണ്. ഇതിൽ തന്നെ 216 കുട്ടികൾ തോറ്റ് പഠിക്കുന്നവരാണ്. 176 വിദ്യാർത്ഥികൾ പഠനം നിർമ്മത്തിയതായി കാണാം. എസ്. എസ്. എൽ. സി. കെ തോൽക്കുന്ന പട്ടിക വർഗ്ഗ വിദ്യാർത്ഥികൾ അതൊടെ പഠനം നിർത്തുന്നതായാണ പാരലൽ കോളജുകളിൽ നിന്നും കണക്കുകൾ സൂചിപ്പിക്കുന്നത്.

**പട്ടിക-4**

**സാമ്പത്തിക ആനുകൂല്യം ലഭിക്കുന്ന മുസ്ലിം നാടാർ പെൺകുട്ടികളുടെ വിവരം 95-96**

| നമ്പർ | സ്കൂളിന്റെ പേര്                             | മുസ്ലിം നാടാർ പെൺകുട്ടികളുടെ സ്കോളർഷിപ്പ് എണ്ണം. |
|-------|---|--|
| 1.    | GV.H.S.S അഗളി                               | 25   |
| 2.    | മൗണ്ട് കാർമൽ H.S മാമണ, ജെല്ലിപ്പാറ          | 66   |
| 3.    | സെന്റ് പീറ്റേഴ്സ് കോൺവെന്റ് H.S കുക്കുപാളയം | 6  |
| 4.    | ട്രൈബൽ H.S ചിണ്ടക്കി                        | വിവരം കിട്ടിയിട്ടില്ല.                           |

അവലംബം: സെക്കണ്ടറി ഡാറ്റ

അഗളി പഞ്ചായത്തിലെ എല്ലാ പട്ടിക ജാതി പട്ടിക വർഗ്ഗ വിദ്യാർത്ഥികൾക്കും സർക്കാരിൽനിന്ന് പഠനാനുകൂല്യങ്ങൾ ലഭിക്കുന്നുണ്ട് അഗളി ഗവ. ഹൈസ്കൂളിൽ 25 പെൺകുട്ടികൾക്കും മൗണ്ട് കാർമൽ എച്ച്. എസ് മാമണയിൽ 66 പെൺകുട്ടികൾക്കും സെന്റ് പീറ്റേഴ്സ് കുക്കുപാളയത്ത് 6 പെൺകുട്ടികൾക്കുമാണ് മറ്റ് സാമ്പത്തിക ആനുകൂല്യങ്ങൾ ലഭിക്കുന്നത്. അഗളി ആസ്ഥാനമായുള്ള അട്ടപ്പാടി വികസന ബ്ലോക്കിനു എസ്. എസ്. എൽ. സിക്ക് തോറ്റ് പട്ടിക വർഗ്ഗ വിദ്യാർത്ഥികൾക്ക് സാമ്പത്തിക സഹായം നൽകുന്നതിനുള്ള പദ്ധതിയുണ്ട്. എന്നാൽ ഡിപ്പാർട്ട്മെന്റ് തല ഉദ്യോഗസ്ഥരുടെ അനാസ്ഥ കാരണം ഒന്നിലധികം പ്രാവശ്യം തോറ്റ വിദ്യാർത്ഥികൾക്ക് ലഭിക്കുന്നില്ല. പ്രീഡിഗ്രി തോറ്റ വിദ്യാർത്ഥികളും ബ്ലോക്കിന്റെ മുമ്പിൽ അവഗണിക്കപ്പെടുന്നു. വർഷാവർഷം ലക്ഷക്കണക്കിന് രൂപയാണ ഈ വിധം ലാപ്സായി പോകുന്നത്.

അട്ടപ്പാടി ബ്ലോക്കുവഴി നടപ്പാക്കുന്ന കേന്ദ്ര ഗവൺമെന്റിന്റെ E.A.S സ്കീമിൽ ചെലവഴിക്കപ്പെടുന്ന തുകയിൽ 20 ശതമാനം പ്രൈമറി വിദ്യാഭ്യാസത്തിനുവേണ്ടിയാണ് ചെലവഴിക്കേണ്ടത്. നാലുവർഷമായി ഈ പദ്ധതി ആരംഭിച്ചിട്ട് ഇതുവരെ സ്കൂളുകൾക്കു വേണ്ടി ചിലവ് ഉണ്ടായിട്ടില്ല. ഹൈസ്കൂളുകൾക്ക് ഈ പണം വിനിയോഗിക്കാൻ

കഴിയില്ല. ആ സാഹചര്യത്തിൽ അഗളി എൽ. പി. സ്കൂളിന് വേണ്ടത്ര കെട്ടിടവും ഉണ്ടാക്കിക്കൊടുത്താൽ (ഉദ്ദേശം 20 മുറി) അഗളി ഗവ. ഹൈസ്കൂളിൽ നിന്നും യു.പി. സ്കൂൾ വേർപെടുത്തി എൽ. പി. യോടു ചേർക്കുകയും ചെയ്യാം. ഹൈസ്കൂളിനു ആവശ്യത്തിനു കെട്ടിടം ഉണ്ടാവുകയും ചെയ്യും. ബന്ധപ്പെട്ട കലക്ടറും ITDP ഓഫീസറും വിദ്യാഭ്യാസ ഡയറക്ടറും ജില്ലാ പഞ്ചായത്തു കൂട്ടായയി തീരുമാനമെടുത്ത് നടപ്പിലാക്കണം.

**പഞ്ചായത്തിൽ നിലവിലുള്ള വിദ്യാഭ്യാസ സ്ഥാപനങ്ങൾ എൽ. പി. സ്കൂളുകൾ (പൊതുമേഖല)**

1. G.L.P.S അഗളി
2. G.L.P.S കാരം
3. G. T. W. .L.P.S കാവുണ്ടിക്കൽ
4. മൗണ്ട് കാർമൽ L.P.S മാമണ, ജെല്ലിപ്പാറ
5. സെന്റ് സ്റ്റീഫൻസ് L.P.S കള്ളമല
6. സെന്റ് ജോർജ്ജ് L.P.S ശീങ്കര
7. G.L.P.S കക്കുപ്പടി.
8. G.T. W. L.P.S ചിണ്ടക്കി.
9. G.R.B.S മുക്കാലി

**അൺ എയിഡഡ് ആൻ്റ് അൺ റെക്കഗ്നയി സ്കൂൾ**

- 1. മാതാ അമൃതാനന്ദമയി ഇംഗ്ലീഷ് മീഡിയം സ്കൂൾ അഗളി
- 2. മല്ലിശ്വരവിലാസം L.P.S നെല്ലിപ്പുത
- 3. ചിറ്റൂർ വിമല ഭവൻ

**U.P. സ്കൂൾ (പൊതുമേഖല)**

- 1. G.U.P.S കുക്കം പാളയം

**ഹൈസ്കൂളുകൾ (പൊതുമേഖല)**

- 1. G.V.H.S.S അഗളി

മൗണ്ട് കാർമ്മൽ ഹൈസ്കൂൾ മാമണ ജെല്ലിപ്പാറ

- 3. സെന്റ് പീറ്റേഴ്സ് കോൺവെന്റ് ഹൈസ്കൂൾ കുക്കം പാളയം

**അൺഎയിഡഡ് റെക്കഗ്നയിസ്ഡ്.**

- 1. ആദിവാസി ഹൈസ്കൂൾ ചിണ്ടക്കി.

കേരളത്തിൽ നിന്ന് 10 ശതമാനത്തിലധികം വിദ്യാർത്ഥികളെ ബിരുദാനന്തര ബിരുദ പഠനം നടത്തുമ്പോൾ അട്ടപ്പാടിയിലെ അഗളി പഞ്ചായത്തിൽ നിന്ന് 5 ശതമാനം വിദ്യാർത്ഥികൾക്ക് പോലും എസ്. എസ്. എൽ.സി ക്ക് ശേഷം ഉപരിപഠനം നടത്തുവാൻ സാധിക്കുന്നില്ല. നല്ലൊരു ഭാഗം വിദ്യാർത്ഥികൾ പത്താംതരം പോലും പൂർത്തിയാക്കാതെ പഠനം അവസാനിപ്പിക്കുന്നു. ഉപരിപഠനത്തിനായി പഞ്ചായത്തിൽ മതിയായ സൗകര്യങ്ങളൊന്നുമില്ല. ഒരു കോളേജിലും സാങ്കേതിക വിദ്യാഭ്യാസ സ്ഥാപനങ്ങളില്ല. എംപ്ലോയിമെൻ്റ് എക്സ്പെഞ്ച് നിലവിലുണ്ടായിരുന്നത് ഇപ്പോൾ പ്രവർത്തിക്കുന്നില്ല. കുട്ടികൾക്ക് ആവശ്യമുള്ള ഉച്ചക്കഞ്ഞിക്കുള്ള തുക അപര്യാപ്തമാണ്. പട്ടിക വർഗ്ഗ പട്ടിക ജാതി കുട്ടികൾക്കുള്ള ഗ്രാൻറുകൾ യഥാസമയം ലഭ്യമാകുന്നില്ല. പഠന നിലവാരം മെച്ചപ്പെടുത്തുന്നതിന് എ. ഇ. ഒ ഓഫീസ് അട്ടപ്പാടിയിൽ ഇല്ല. യൂണിവേഴ്സിറ്റി സംബന്ധമായ കാര്യങ്ങൾ അറിയുവാൻ യാതൊരുവിധ സംവിധാന സൗകര്യങ്ങളും അട്ടപ്പാടിയിൽ നിലവിലില്ല. പോത്തുപ്പാടി, ഓടപ്പെട്ടി വെള്ളമാരി പരപ്പൻതറ നരസിമുക്ക് മുതലായ സ്ഥലങ്ങളിൽ പ്രൈമറി വിദ്യാഭ്യാസ സൗകര്യങ്ങൾ പോലും

ലഭ്യമല്ല. സ്കൂൾ കുട്ടികളിൽ നിരക്ഷരതയുണ്ട്. പട്ടിക വർഗ്ഗ വിദ്യാർത്ഥികൾക്കു ഹോസ്റ്റലിൽ നൽകുന്ന ട്യൂഷൻ പദ്ധതികൾ വെറും പടർച്ചമാത്രമായിത്തീരുന്നു. കാരൻ, കാവുണ്ടിക്കൽ, കുക്കം പാളയം എന്നീ സ്കൂളുകൾക്ക് ആവശ്യത്തിന് കെട്ടിടമില്ല. അഗളി ഹൈസ്കൂളിൻ്റെ കെട്ടിടം പകുതി പണിഞ്ഞ നിലയിൽ കിടക്കാൻ തുടങ്ങിയിട്ട് വർഷങ്ങളായി. കുക്കംഷടി സ്കൂളിന് സ്വന്തം സ്ഥലമില്ല. വാടകകെട്ടിടത്തിലാണ്. ഇപ്പോൾ സ്കൂൾ പ്രവർത്തിക്കുന്നത്.

**അഗളി ഗ്രാമ പഞ്ചായത്തിൻ്റെ വിദ്യാഭ്യാസ രംഗത്തുള്ള പ്രശ്നങ്ങൾ**

വളരെ വിസ്തൃതമായ വാർഡുകൾ അടങ്ങുന്ന പഞ്ചായത്താണ് അഗളി പഞ്ചായത്ത് നിലവിലുള്ള വിദ്യാഭ്യാസ സൗകര്യങ്ങൾ നന്നേ അപര്യാപ്തവും. കേരളത്തിൽ മൂന്ന് ചതുരശ്ര കിലോമീറ്ററിന് ഒരു സ്കൂൾ വച്ചുള്ളപ്പോൾ 310 ച.കി. മി. വിസ്തൃതിയുള്ള അഗളി പഞ്ചായത്തിലെ സ്കൂളുകളുടെ എണ്ണം കേവലം 16 മാത്രമാണ്. പല വാർഡുകളിലും വിദ്യാഭ്യാസ സ്ഥാപനങ്ങൾ ഇല്ല. വർഷത്തിൽ ആറ് മാസത്തലിധികം കാലം മഴ പെയ്യുന്ന അഗളി പഞ്ചായത്തിൽ പ്രതികൂലമായ കാലാവസ്ഥയെ തരണം ചെയ്ത് സ്കൂളുകളിലെത്തുവാൻ പിഞ്ചുകുട്ടികൾ നന്നേ വിഷമിക്കുന്നു. ഗതാഗത സൗകര്യങ്ങളുടെ അപര്യാപ്തതയാണ് ഇതിൽ പ്രധാനം. മണ്ണാർക്കാട് ആനക്കട്ടി, ചിറ്റൂർ ഡാം ഗുളിക്കടവം, ജല്ലിപ്പാറ അഗളി, ഈ റൂട്ടുകൾ ഒഴിച്ച് വേറെ എവിടെയും സർവീസ് ബസ്സുകൾ ഇല്ല. ബസ്സുകൾ ഓടുന്നിടങ്ങളിൽ പോലും കുട്ടികളെ കയറ്റുവാൻ ബസ്സ് ജീവനക്കാർ മടിക്കുന്നു. ടാക്സി ജീപ്പുകളിൽ കുട്ടികളെ കയറ്റിയാൽ നിർത്തി മാത്രമേ യാത്ര ചെയ്യുവാൻ അനുവദിക്കൂ ടാക്സിക്കാർ കുട്ടികളിൽ നിന്നിടാക്കുന്ന പാർജ്ജ് താങ്ങാവുന്നതല്ല. വൈകുന്നേരങ്ങളിൽ 10 ഉം 12 ഉം കി.മി. നടന്ന് വീടുകളിലെത്തുന്ന കുട്ടികൾ നന്നേ ക്ഷീണിതരാണ് അവർക്ക് രാത്രിയിൽ പഠിക്കുവാൻ സാധിക്കാറില്ല. വെള്ളപ്പിന് എഴുന്നേറ്റ് നടന്നാലേ സമയത്ത് സ്കൂളുകളിലെത്തുകയുള്ളൂ.

ഏറ്റവുമധികം വിദ്യാർത്ഥികൾ പഠിക്കുന്ന അഗളി ഗവ. എച്ച്. എസ്സിലും ഗവ. ത്. പി. എസ്സിലും ഇന്നും ഷിഫ്റ്റ് സമ്പ്രദായം ആണ് നിലനില്ക്കുന്നത്. ആവശ്യത്തിന് ഉപകരണങ്ങളും പഠനോപാധികളൊന്നും ഇവിടില്ല. വേണ്ടത്ര അധ്യാപകർ ഈ പഞ്ചായത്തിലെ പല സ്കൂളുകളിലുമില്ല. അധ്യാപകർക്ക് താമസിക്കാനുള്ള സൗകര്യങ്ങൾ ഇല്ലാത്തതാണ് ഇതിനുള്ള പ്രധാന കാരണം. ഗവൺമെൻ്റ് സ്കൂളുകളുടെ

അറകുററ പണി യഥാസമയങ്ങളിൽ നടക്കുന്നില്ല. ഈ അധ്യയന വർഷത്തിന്റെ രണ്ട് ടേമുകൾ കഴിഞ്ഞിട്ടും കാരറ എൽ. പി. എസിലെ വിദ്യാർത്ഥികൾ വരാത്തയിലും മരച്ചുവടുകളിലുമിരുന്നാണ് പഠിക്കുന്നത് ഗവ:സ്കൂളുകളിലൊന്നിലും വേണ്ടത്ര പ്രാഥമിക സൗകര്യങ്ങൾ പോലും ലഭ്യമല്ല.

**സാധ്യതകൾ**

**ഗ്രാമസഭാനിർദ്ദേശങ്ങൾ**

1. ഒന്നാം വാർഡിൽ വെള്ളമാരിക്കും പട്ടിമേളത്തിനും ഇടയ്ക്കായി ഒരു എൽ. പി. സ്കൂൾ വേണം
2. രണ്ടാം വാർഡിൽ നരശിമുകിൽ ഒരു എൽ. പി. സ്കൂൾ ആരംഭിക്കണം. കുട്ടികൾക്കു ഹൈസ്കൂളിൽ എത്തുന്നതിനായി ഗതാഗത സൗകര്യം ആരംഭിക്കണം.
3. മൂന്നാം വാർഡിൽ അഗളി എൽ. പി. സ്കൂളിന് 20 മുറികളുള്ള ഒരു കെട്ടിടം നിർമ്മിച്ച് ഷിഫ്റ്റ് സമ്പ്രദായം നിർമ്മിക്കണം. അധ്യാപകർക്ക് സ്ഥിരമായി താമസിച്ച് പഠിപ്പിക്കുന്നതിന് ക്വട്ടേഷൻ നിർമ്മിക്കണം. സ്കൂളിന് ചുറ്റുമതിൽ നിർമ്മിക്കണം. എല്ലാ സ്കൂളുകൾക്കും ശുദ്ധ ജല വിതരണം ഉണ്ടാവണം.
4. കാവുണ്ടിക്കൽ എൽ. പി.സ്കൂളിൽ എത്രയും പെട്ടെന്ന് മലയാളം മീഡിയം കൂടി ആരംഭിക്കേണം.
5. അഗളി ഗവ. ഹൈസ്കൂളിലെ ഷിഫ്റ്റ് സമ്പ്രദായം എത്രയും പെട്ടെന്ന് നിർമ്മിക്കേണം ചെയ്യണം എ. വി. ഡി. സ്കീമിൽ തുടങ്ങിയ കെട്ടിടത്തിന്റെ പണി പുനരാരംഭിക്കണം. ആവശ്യമായ ക്ലാസ് മുറികൾ നിർമ്മിക്കണം.
6. അഗളി ഡ്രൈമാക്കി പോളിടെക്നിക്, ഐ. റി. ഐ. എന്നിവ തുടങ്ങണം. അഗളി ആശുപത്രി വികസനത്തോടനുബന്ധിച്ച് നഴ്സിങ്ങ് സ്കൂൾ തുടങ്ങണം. അഗളിയിൽ എ. ഇ. ഒ. ഓൽനീസ് സ്ഥാപിക്കണം. അഗളി കേന്ദ്രമാക്കി യൂണിവേഴ്സിറ്റി ഇൻഫർമേഷൻ സെന്ററു സ്ഥാപിക്കണം. പലതരം കാലാവസ്ഥ അനുവേപ്പിച്ചുണ്ടാക്കുന്ന അട്ടപ്പാടിയിൽ അഗളി കേന്ദ്രമാക്കി പരിസ്ഥിതി പഠന കേന്ദ്രം ആരംഭിക്കണം. അട്ടപ്പാടിയിലെ ജനജീവിതം കാർഷിക മേഖലയുമായി ബന്ധപ്പെട്ട് കിടക്കുന്നതിനാൽ കാർഷിക സർവ്വകലാശാലയുടെ ഒരു പ്രാദേശിക പഠനകേന്ദ്രം

അട്ടപ്പാടിയിൽ ആരംഭിക്കണം.

7. വിദ്യാഭ്യാസ സ്ഥാപനങ്ങൾ ഒന്നുമില്ലാത്ത 5 ാം വാർഡിലെ ദോണിഗുണ്ടിൽ ഒരു എൽ. പി. സ്കൂൾ ആരംഭിക്കണം.
8. കാരറ എൽ പി. സ്കൂൾ യു. പി. ആക്കി ഉയർത്തണം. എസ്. ടി. കുട്ടികൾക്ക് ഹോസ്റ്റൽ സൗകര്യം ഉണ്ടാക്കണം. കൂടിവെള്ളം ലഭ്യമാക്കണം. ചുറ്റുമതിൽ കെട്ടി സ്കൂൾ കോമ്പൗണ്ട് സുരക്ഷിതമാക്കണം. അധ്യാപകർക്ക് താമസിക്കുവാൻ ക്വാർട്ടേഷൻ നിർമ്മിക്കണം കുട്ടികൾക്ക് പോക്കു വരവിനായി പാറവളർ, കാരറ കൂടി അഗളി ഭാഗത്തോടടുത്തായി തിരിച്ചും ബസ് സർവീസുകൾ ആരംഭിക്കണം.
9. എംപ്ലോയിമെന്റ് എക്സ്പ്രെസ്സ് പ്രവർത്തനം പുനരാരംഭിക്കണം.
10. പല്ലിയറ, കതിരം പതി, ആനഗദ എന്നിവിടങ്ങളിൽ ഏകാധ്യാപക സ്കൂളുകൾ ആവശ്യമാണ്. പാറവയ്പ്പോത്തുപ്പാടി എന്നിവിടങ്ങളിലും ഏകാധ്യാപക സ്കൂളുകൾ സ്ഥാപിക്കണം.
11. കണ്ടിയൂർ, ഓടപ്പെട്ടി, പരപ്പത്തറ എന്നിവിടങ്ങളിൽ എൽ. പി. എസ് ആരംഭിക്കണം.
12. കൂക്കംപാളയം യു. പി. എസ്. നും മതിയായ സൗകര്യമുള്ള കെട്ടിടം നിർമ്മിക്കുകയും സ്കൂൾ അപ്ഗ്രേഡ് ചെയ്യുകയും വേണം.
13. തൊട്ടടുത്ത സ്കൂളുകളിൽ നിന്നും വരുന്ന മുഴുവൻ വിദ്യാർത്ഥികളെയും അതതു പ്രദേശത്തുള്ള ഹൈസ്കൂളുകളിൽ നിർബന്ധിതമായും ചേർക്കണം.
14. ഇടയ്ക്ക് വച്ച് പഠനം നിർമ്മിക്കുന്ന ട്രൈബൽ കുട്ടികളെ സ്കൂളിലെത്തിക്കുവാൻ ട്രൈബൽ വാളൻറിയേഴ്സിനെയും വി. ഇ. ഒ. മാറെയും ചുമതലപ്പെടുത്തണം.
15. എല്ലാ സർക്കാർ സ്കൂളുകൾക്കും ആവശ്യമായ കളിസ്ഥലം നിർമ്മിക്കണം. ചുറ്റുമതിൽ പണിയണം. സ്വകാര്യ സ്കൂളുടെ ഗ്രാന്റുകൾ യഥാസമയം നൽകണം.
17. അഗളിയിലുള്ള കോ ഓപ്പറേറ്റീവ് കോളജിന് സ്വന്തമായി സ്ഥലം വാങ്ങിക്കെട്ടിടം നിർമ്മിക്കുകയും എല്ലാ കോഴ്സുകളും

തുടങ്ങുകയും ചെയ്യുക എത്രയും പെട്ടെന്ന് ലൈബ്രറി സൗകര്യങ്ങൾ വർദ്ധിപ്പിക്കുക.

18. പോത്തുപ്പാടിയിൽ എൽ. പി. സ്കൂൾ ആരംഭിക്കണം. ചിററൂരിൽ യു.പി, എച്ച്. എസ് എന്നിവ സ്ഥാപിക്കണം.

19. കക്കൂപ്പടി സ്കൂൾ സ്ഥിതിചെയ്യുന്ന സ്ഥലവും കെട്ടിടവും സർക്കാർ ഏറ്റെടുത്ത് ആവശ്യമായ കെട്ടിടം നിർമ്മിച്ച് ഷിഫ്റ്റ് സമ്പ്രദായം ഒഴിവാക്കണം. സ്കൂൾ അപ്ഗ്രേഡ് ചെയ്യണം.

20. വിദ്യാഭ്യാസ നിലവാരമുയർത്തുവാൻ അധ്യാപകരെ യഥാസമയം നിയമിക്കണം. അധ്യാപകരെ പഠ്യേതര പ്രവർത്തനങ്ങൾ ഏല്പിക്കാതിരിക്കുക. കമ്പ്യൂട്ടർ, ടെലിവിഷൻ എന്നിവ ഏർപ്പെടുത്തണം. അധ്യാപകർക്ക് കാലാകാലങ്ങളിൽ മെച്ചപ്പെട്ട ട്രെയിനിംഗ് നൽകണം.

21. അന്യ ബധിര വിദ്യാർത്ഥികളുള്ള സ്കൂൾ അഗളിയിൽ ആരംഭിക്കുക. എല്ലാ സ്കൂളുകളിലും എൻ. സി. സി. സ്കൗട്ട് ഗൈഡ് ബുഡ്ഡിംഗ് എന്നിവ ഏർപ്പെടുത്തുക. ഹൈസ്കൂൾ ക്ലസ്കൂളിലും കൂടി ഉച്ചഭക്ഷണ പരിപാടി വ്യാപിപ്പിക്കുക. ഉച്ചഭക്ഷണത്തിനുള്ള ചെലവ് പഞ്ചായത്ത് നൽകുക, തുക വർദ്ധിപ്പിക്കുക. കുട്ടികൾക്കുള്ള എല്ലാത്തരം സ്കോളർഷിപ്പുകളുടേയും തുക വർദ്ധിപ്പിക്കുക.

22. അഗളിയിൽ ടി. ടി. ഐ. സ്ഥാപിക്കുക. സാക്ഷരതാ പ്രവർത്തനം തുടർന്നു നടത്തുക.

ഭാവി ഭരത ശക്തി വിദ്യാസമ്പത്തിലധീഷ്ഠിതമാണെന്ന് മനസ്സിലാക്കി പഞ്ചായത്ത് വിദ്യാഭ്യാസത്തിനുള്ള കർമ്മ പദ്ധതി തയ്യാറാക്കുക. എല്ലാ സ്കൂളുകളിലും പി.ടി. എ. രൂപീകരിക്കുവാനും അതിന്റെ പ്രവർത്തനങ്ങൾ കൃത്യമായി നടക്കുന്നു എന്നും പഞ്ചായത്ത് ഉറപ്പുവരുത്തുക. പഞ്ചായത്തിലെ വിദ്യാഭ്യാസ പുരോഗതിക്കായി പഞ്ചായത്ത് തലത്തിൽ ഒരു ഉന്നതാധികാര സമിതി രൂപീകരിക്കുക.

23. അഗളി ഹൈസ്കൂളിൽ വി. എച്ച്. എസ്. എസ് നൂ ലൈവ് സറേക്ക് ഡിപ്പാർട്ട്മെന്റിലേക്ക് ഒരു വെറ്ററിനറി ഡോക്ടറെ നിയമിക്കുക.

24. എല്ലാ ഗവ. സ്കൂളുകളും വൈദ്യുതീകരിച്ച് ഓഡിയോ വീഡിയോ സംവിധാന മുണ്ടാക്കുക. ആവശ്യമായ ഫർണിച്ചർ നൽകുക.

25. എല്ലാ ഹൈസ്കൂളുകളും വൊക്കേഷണൽ ഹയർ സെക്കണ്ടറികളാക്കി തൊഴിലധിഷ്ഠിത വിദ്യാഭ്യാസം ഉറപ്പാക്കുക.



## 9. പൊതുജന ആരോഗ്യം

അഗളിയിൽ 1.5.1963-ൽ ഗവൺമെന്റു ആശുപത്രിയായി ആരംഭിച്ച സ്ഥാപനം 13. 8. 1975 ൽ പ്രാഥമിക ആരോഗ്യ കേന്ദ്രമായി ഉയർത്തപ്പെട്ടു. പൊതുജന ആരോഗ്യം ലക്ഷ്യമാക്കി ഇപ്പോൾ മേലയിൽ മൊബൈൽ മെഡിക്കൽ യൂണിറ്റും പന്ത്രണ്ടു സബ് സെന്ററുകളും പ്രവർത്തിച്ചുവരുന്നു. കുടുംബശ്രീയും, ചിങ്ങിക്കി എന്നിവടങ്ങളിൽ ഗവൺമെന്റു ഹോമിയോ ഡിസ്പെൻസറികളും കവുണ്ടിക്കലിൽ ആയുർവേദ ഡിസ്പെൻസറിയും പ്രവർത്തിച്ചുവരുന്നു.

താഴെ പറയുന്ന ആറു സ്വകാര്യ ആശുപത്രികളും പ്രവർത്തിക്കുന്നു.

1. നിവേദിത. അഗളി
2. ശിവാനന്ദൻ ഹോം അഗളി.
3. സെന്റ് പിയറേഴ്സ് ഹോസ്പിറ്റൽ കക്കം പാളയം
4. ആർ.ജെ. ഹോസ്പിറ്റൽ, കൽക്കണ്ടി.
5. ഹോമിയോ ഡിസ്പെൻസറി പാക്കുളം.
6. സെന്റ് സ്റ്റീഫൻസ് ഡിസ്പെൻസറികളുമല

അഗളി പഞ്ചായത്തിൽ നാമമാത്രം ആയ തോതിൽ ആയുർവേദ നാട്ടുചികിത്സയിലിലുണ്ട്. ചില ഊരുകളിൽ ആദിവാസി റെമുലി ചികിത്സയിലിലുണ്ട്. കുടുംബശ്രീയും പ്രവർത്തിച്ചുവരുന്നു.

അടുപ്പാടിയുടെ ഭൂമി ശാസ്ത്ര പരമായ സാഹചര്യങ്ങളിൽ അനവധി പകർച്ചവ്യാധികൾ, കാലാവസ്ഥ മാറ്റം അനുസരിച്ച് പടർന്നുപിടിക്കാറുണ്ട്. വയറിളക്കം, അതിസാരം, ടൈഫോയ്ഡ്, അഞ്ചാംപനി, മഞ്ഞപ്പിത്തം, ഗോയിറ്റർ,

ക്ഷയം, ആസ്തമാ വാതം, ത്വക്ക് രോഗങ്ങൾ എന്നിവയാണ് വ്യാപകമായി കണ്ടുവരുന്ന രോഗങ്ങൾ.

### പ്രശ്നങ്ങൾ

1. എ. അടുപ്പാടിയുടെ ഭൂമി ശാസ്ത്രപരമായ സാഹചര്യങ്ങൾക്ക് അനുസരിച്ചുള്ള ചികിത്സാ സൗകര്യങ്ങളോ ആവശ്യമായ ഡോക്ടർമാരോ, അഗളി പ്രാഥമിക ആരോഗ്യകേന്ദ്രത്തിൽ ഇല്ല.
2. നിലവിൽ ഉള്ള സബ്സെന്ററുകളിൽ ആവശ്യമായ പ്രാഥമിക സൗകര്യങ്ങൾ ലഭ്യമല്ല.
3. പാർമെഡിക്കൽ ജീവനക്കാരുടെ സേവനം ഊരുകളിൽ ഫലപ്രദമായി ലഭ്യമാകുന്നില്ല.
4. വിവിധ പ്രദേശങ്ങളിൽ സബ്സെന്ററുകളുടെ അഭാവം
5. അനുവദിച്ച തസ്തികയിൽ തന്നെ ഡോക്ടർമാരുടെ നിയമനവും സേവനവും ലഭ്യമല്ലാത്ത സാഹചര്യം.
6. പരിസരശുചിത്വവും വ്യക്തിശുചിത്വവും സംരക്ഷിക്കുവാൻ പര്യാപ്തമായ വിധത്തിൽ കക്കൂസുകളുടെ അഭാവം.
7. പരിസരശുചിത്വവും വ്യക്തി ശുചിത്വവും രോഗം പിടിപ്പെട്ടാൽ യഥാവസരം ചികിത്സ ഉറപ്പുവരുത്തൽ എന്നിവയിലുള്ള ബോധനീലവാരത്തിന്റെ അഭാവം.
8. ആശുപത്രിക്ക് അനിവാര്യമായ വാഹനം, ലാബറട്ടറി, മരുന്നുകൾ, എന്നിവ അപര്യാപ്തമാണ്.

**അഗളി ഗ്രാമ പഞ്ചായത്ത്**  
**അഗളി പ്രാഥമിക കേന്ദ്രത്തിൽ നിന്നുള്ള വിവരം**

**പട്ടിക 1**

| വർഷം       | ഇൻപേഷ്യൻ്റ്  | ഔട്ട്പേഷ്യൻ്റ് | താക്ക്      | വാതം        | രോഗങ്ങൾ സമ്പന്നിച്ചുള്ള വിവരം. |            |              |                     |
|------------|--------------|----------------|-------------|-------------|--------------------------------|------------|--------------|---------------------|
|            |              |                |             |             | പകർച്ചവ്യാധി                   | വിഷചികിത്സ | മറ്റുള്ളവ    | പ്രതിവർഷം എണ്ണം ആകെ |
| 92-93      | 3407         | 5227           | 2392        | 742         | 3740                           | 4          | 31756        | 38634               |
| 93-94      | 3715         | 17980          | 1200        | 250         | 3670                           |            | 16575        | 21695               |
| 94-95      | 2809         | 13719          | 1319        | 369         | 3179                           |            | 11661        | 16528               |
| 95-96      | 2994         | 24291          | 2254        | 720         | 3130                           | 3          | 21178        | 27285               |
| <b>ആകെ</b> | <b>12925</b> | <b>81217</b>   | <b>7165</b> | <b>2081</b> | <b>13719</b>                   | <b>7</b>   | <b>81170</b> | <b>1,04,142</b>     |

**അഗളി ഗ്രാമപഞ്ചായത്ത്**  
**പട്ടിക 2 മറ്റു ആരോഗ്യ കേന്ദ്രങ്ങളിൽ നിന്നുള്ള വിവരം.**

| വർഷം       | ഇൻപേഷ്യൻ്റ് | ഔട്ട്പേഷ്യൻ്റ് | താക്ക്      | വാതം         | രോഗങ്ങൾ സമ്പന്നിച്ചുള്ള വിവരം. |            |              |                     |
|------------|-------------|----------------|-------------|--------------|--------------------------------|------------|--------------|---------------------|
|            |             |                |             |              | പകർച്ചവ്യാധി                   | വിഷചികിത്സ | മറ്റുള്ളവ    | പ്രതിവർഷം എണ്ണം ആകെ |
| 92-93      | ഇല്ല        | 14050          | 1000        | 3225         | 4625                           | 50         | 5150         | 14050               |
| 93-94      | „           | 15835          | 1275        | 3725         | 5075                           | 75         | 5685         | 15835               |
| 94-95      | „           | 18395          | 1915        | 3708         | 6390                           | 60         | 5912         | 18695               |
| 95-96      | „           | 21786          | 2461        | 4130         | 7677                           | 42         | 7476         | 21786               |
| <b>ആകെ</b> | „           | <b>70366</b>   | <b>6651</b> | <b>14788</b> | <b>23767</b>                   | <b>227</b> | <b>24223</b> | <b>70366</b>        |

- 9. അട്ടപ്പാടിയിൽ വ്യാപകമായി തഴച്ചുവളർണ്ണ 'പാർത്തേനിയം' അനവധി അലർജിരോഗങ്ങൾക്ക് ഹേതുവാകുന്നു.
- 10. കോട്ടത്തറചന്ത, അഗളി, ഗുളിക്കടവം താവളം, പാക്കുളം, കൽക്കണ്ടി, മുക്കാലി എന്നീ പ്രധാനപ്പെട്ട കേന്ദ്രങ്ങളിൽ പോലും പ്രാഥമിക ആവശ്യങ്ങൾ നിർവഹിക്കുവാനുള്ള സൗകര്യങ്ങളില്ല.

ഭക്ഷണ ശാലകളിൽ പഴയകിയ ഭക്ഷണ സാധനങ്ങൾ സ്റ്റോറാക്കുവെച്ചിരിക്കുന്നത് ത്നലപ്രദമായി നേരിടുവാൻ ആവശ്യമായ ഹെൽത്ത് ഇൻസ്പെക്ടർമാരുടെ സേവനം ലഭിക്കുന്നില്ല.

- 12. അഗളി ടൗൺ ഗുളിക്കടവ് എന്നിവിടങ്ങളിൽ ആഴ്ചക്കു ചാലുകൾ വൃത്തി ആക്കുലും ശുചീകരണവും നടക്കുന്നില്ല.
- 13. പഞ്ചായത്തിന്റെ വിവിധ പ്രദേശങ്ങളിൽ പൊതുസ്മശാന സൗകര്യത്തിന്റെ അപര്യാപ്തത

മുകളിൽ ചേർത്തിയ പട്ടികയിൽ നിന്നും ഉദ്ദേശിച്ച പ്രശനങ്ങളിൽ നിന്നും ഈ പഞ്ചായത്തിലെ പൊതുജനാരോഗ്യപ്രശ്ന അതീവ ഗുരുതരമാണെന്ന് വ്യക്തമാകുന്നു. കൂടാതെ കാലവർഷം തുലാവർഷം എന്നിവയുടെ ആരംഭത്തിൽ 'അതിസാരം' തുടങ്ങിയ മാതൃകരോഗങ്ങൾ പിടിപെട്ട് ഓരോവർഷവും അനവധി പേരുടെ ജീവഹാനിക്ക് ഇടയാക്കുന്ന സാഹചര്യം ഒരു ശാപം ആയി ഇന്നും നിനിൽക്കുന്നു. അതുകൊണ്ടുതന്നെ പൌത ജനാരോഗ്യമേഖലയിൽ പരിഹാരം തേടുന്ന നിരവധി പ്രശ്നങ്ങൾ അവശേഷിക്കുന്നു.

**സാധ്യതകൾ:**

ആലപ്പുഴ ജില്ലയോളം വിസ്തൃതിയുള്ള പ്രദേശമാണ് അട്ടപ്പാടി. അട്ടപ്പാടിയുടെ ഭരണസിരാകേന്ദ്രമായ അഗളിയിൽ പ്പോലും അവശ്യമായ ചികിൽസാ സൗകര്യങ്ങളില്ല. മെച്ചപ്പെട്ട പരിശോധനയ്ക്കുപ്പോലും താലൂക്ക് അസ്ഥാനത്ത് എത്തിച്ചേരുവാൻ മണിക്കൂറുകളുടെ യാത്ര വേണ്ടിവരുന്നു. ഒരു താലൂക്ക് ആശുപത്രിക്ക് അവശ്യംവേണ്ട എല്ലാ സാഹചര്യങ്ങളും ഇവിടെ നിലനില്ക്കുന്നു. അഗളി പ്രാഥമി ആരോഗ്യകേന്ദ്രം 'താലൂക്ക് ആശുപത്രി'യുടെ നിലവാരത്തിലേക്ക് ഉയർത്തുകയും 'ഗൈനക്കോളജിസ്റ്റ് അടക്കമുള്ള വിദഗ്ധ ഡോക്ടർമാരുടെ സേവനം ഉറപ്പുവരുത്തേണ്ടതുണ്ട്. കൂടാതെ ലാബറട്ടറി സൗകര്യം,

ആംബുലൻസ്, മറ്റുവാഹനങ്ങൾ, ഇരുപത്തിനാലുമണിക്കൂറും പ്രവർത്തിക്കുന്ന കാഷ്ചാലിറ്റി, രോഗികളെ കിടത്തി ചികിൽസിപ്പിക്കുവാനാവശ്യമായ കിടക്കകളുടെ എണ്ണം വർദ്ധിപ്പിക്കൽ എക്സറേ യൂണിറ്റ്, സ്കാനിംഗ്, മരുന്നുകളുടെ ലഭ്യത, സ്വന്തമായ ശുദ്ധജലവിതരണം, രക്തബാങ്ക്, ജനറേറർ, തുടങ്ങിയ അവശ്യ ആവശ്യമായ സൗകര്യങ്ങൾ ഏർപ്പെടുത്തേണ്ടതാണ്.

2. താമസയോഗ്യമല്ലാത്ത സബ്സെൻററുകളാണ് നിലവിൽ ഉള്ളത്. ഫർണിച്ചർ, വെള്ളം, വെളിച്ചം, എന്നിവ സൗകര്യപ്പെടുത്തേണ്ടതുണ്ട്. സംരക്ഷണജോലികൾ ആടക്കം ചെയ്തു കൊണ്ട് 'സബ്സെൻററുകൾ' താമസയോഗ്യവും പ്രവർത്തനക്ഷമവും ആക്കേണ്ടതുണ്ട്.

3. പാരാമെഡിക്കൽ ജീവനക്കാർ ഫലപ്രദമായി കടമ നിർവഹിക്കുന്നില്ല. എന്ന വ്യാപകമായ പരാതി എല്ലാ ഗ്രാമസഭകളിൽ നിന്നും ഉയർന്നു വരികയുണ്ടായി. പരാതിക്ക് ഇടയാകാത്ത വിധം പാരാമെഡിക്കൽ ജീവനക്കാരുടെ സേവനം ത്നലപ്രദമാക്കേണ്ടതുണ്ട്.

4. അനവധി ആരോഗ്യപ്രശ്നങ്ങൾക്ക് പരിഹാരം കാണാൻ കഴിയുന്ന വിധത്തിൽ പാവപ്പെട്ട എല്ലാ കുടുംബങ്ങൾക്കും 'കക്കൂസ്' നിർമ്മിച്ച് നല്കാവുന്നതാണ്. നിലവിൽ കക്കൂസ് നിർമ്മാണത്തിനുള്ള സഹായധനം വർദ്ധിപ്പിച്ചാൽ മാത്രമേ ഫലപ്രദമായി ലക്ഷ്യം കാണാൻ കഴിയൂ.

5. രോഗം പിടിപെട്ടാൽ ചികിൽസ തേടുന്നവരുടെ എണ്ണം പരിമിതം ആണ്. പരിസരശുചിത്വം, വ്യക്തി ശുചിത്വം എന്നിവയിലുള്ള ബോധത്തിന്റെ അഭാവം ഒരു സാമൂഹ്യവിപത്തായി നിലനില്ക്കുന്നു. ഈ കര്യത്തിൽ ഫലപ്രദമായ ബോധവല്ക്കരണ പ്രകൃയ അനിവാര്യമാണ്.

6. അനവധി അലർജിരോഗങ്ങൾക്ക് കാരണമാകുന്ന പാർക്കനിയത്തിന്റെ വംശനാശം വരുത്താൻ യുദ്ധകാലാടിസ്ഥാനത്തിലുള്ള നടപടികൾ ഉണ്ടാക്കേണ്ടതുണ്ട്.

7. അട്ടപ്പാടിയിൽ യാത്രാക്ലേശം ഗുരുതരമായി തുടരുന്നതിനാൽ മണിക്കൂറുകളോളം ബസ് കാത്തുനില്ക്കേണ്ടുന്ന സാഹചര്യം നിലനില്ക്കുന്നു. കേട്ടത്തറചന്ത, അഗളി ഗുളിക്കടവ്, താവളം, കൽക്കണ്ടി, മുക്കാലി, എന്നീ പ്രധാനപ്പെട്ട കേന്ദ്രങ്ങളിലെങ്കിലും പൊതുകക്കൂസ് നിർമ്മിക്കേണ്ടതാണ്.

8. ഭക്ഷണശാലകളിൽ പഴകിയ സാധനങ്ങൾ വിലപറഞ്ഞുന്നതൽ തടയുന്നതിനായി ഹെൽത്ത് ഇൻസ്പെക്ടർമാരുടെ

ഫലപ്രദമായ പരിശോധ ഉറപ്പുവരുത്തണം.

9. പഞ്ചായത്തിലെ പ്രധാനകേന്ദ്രങ്ങളിൽ അഴുക്കുചാലുകൾ വൃത്തി ആക്കലും ശുചീകരണവും പകർച്ചവ്യാധികളെ തടയുവാൻ സഹായകരമായ വിധത്തിൽ നടപ്പിലാക്കാവുന്നതാണ്.

10. കോട്ടത്തറചന്ത, കുണ്ടംചാള, ദോണിഗുണ്ട്, കതിരമ്പതി, കൊല്ലംക്കടവ്, എന്നിവിടങ്ങളിലെ ജനങ്ങളുടെ ആരോഗ്യ ശല്യം മുൻനിർത്തി സബ്സെന്ററുകൾ അനുവദിക്കേണ്ടതാണ്.

11. ഒമ്മല ആശുപത്രി പേരിന് മാത്രം ആണ് പ്രവർത്തിക്കുന്നത്. സ്ഥിരമായി ഡോക്ടറേയും മറ്റു ജീവനക്കാരേയും നിയമിക്കുന്നതോടൊപ്പം തന്നെ വൈദ്യുതി ശുദ്ധ ജലം എന്നിവ എത്തിക്കേണ്ടതും ആവശ്യമായ ക്വാർട്ടേഴ്സുകൾ നിർമ്മിക്കേണ്ടതുമാണ്.

12. അഗളിയിൽ ഒരു സർക്കാർ ഹോമിയോ ആശുപത്രി സ്ഥാപിക്കുക

13. മൂന്നുസ്ഥാനയിൽ പ്രവർത്തിക്കുന്ന ഹോമിയോ ആശുപത്രിക്ക് ആവശ്യമായ സൗകര്യങ്ങളും ക്വാർട്ടേഴ്സും നിർമ്മിക്കുന്നതോടൊപ്പം തന്നെ ചിണ്ടക്കിയിൽ പ്രവർത്തിക്കുന്ന ഹോമിയോ ഡിസ്പെൻസറിക്ക് ആവശ്യമായ കെട്ടിടവും മറ്റു സൗകര്യങ്ങളും ലഭ്യമാക്കേണ്ടതുണ്ട്. പുലിയറയിൽ അടിയന്തരമായും ഒരു ഹോമിയോ ആശുപത്രി സ്ഥാപിക്കണം.

14. ജല്ലിപ്പാറ, പാക്കുളം കോട്ടത്തറ കാരറ, കള്ളമല, പോത്തുപാടി എന്നിവിടങ്ങളിൽ ആയുർവേദ ആശുപത്രികൾ നിർമ്മിക്കുന്നതോടൊപ്പം കേന്ദ്രീകൃതമായി അമൂല്യ ഔഷധ സസ്യങ്ങളുടെ തോട്ടം നിർമ്മിക്കാവുന്നതാണ്.

15. നായ്ക്കർ പാടി, നരസിമുക്ക്, നെല്ലിപ്പതി, ജെല്ലിപ്പാറ, താവളം തുടങ്ങിയ സ്ഥലങ്ങളിൽ പൊതു ശ്മശാനങ്ങൾ നിർമ്മിക്കാവുന്നതാണ്. കൂടാതെ ഭൂതിവഴി, നെല്ലിപ്പതി, താവണം, എന്നിവിടങ്ങളിലെ ശ്മശാനങ്ങൾ സംരക്ഷിക്കേണ്ടതുണ്ട്.

16. ജല്ലിപ്പാറയിൽ വിഷചികിത്സാ കേന്ദ്രം ആരംഭിക്കുകയും സബ്സെന്റർ ആശുപത്രി ഉയർത്തുകയും വേണം.

17. കവുണ്ടിക്കൽ ഹോമിയോ സഡിസ്പെൻസറിക്ക് ആവശ്യമായ കെട്ടിടം നിർമ്മിക്കുക.

18. അഗളി ആശുപത്രിയോടു ചേർന്നു നിർമ്മിക്കുന്ന കൂട്ടികളുടെ വാർഡിന്റെ പണി ത്വരിഗതിയിൽ പൂർത്തി ആക്കണം.

ആരോഗ്യമുള്ള ഒരു തലമുറയെ വാർത്തെടുക്കുവാൻ കർമ്മനിരതമായ പ്രവർത്തനം അനിവാര്യമാണ്. ആർജ്ജവമുള്ള ഭരണനേതൃത്വവും ആത്മാർഥതയുള്ള ജീവനക്കാരും തോളോടു തോൾ ചേർന്ന് പ്രവർത്തിച്ചാൽ ലക്ഷ്യത്തിലേക്കുള്ള പ്രയാണം ത്വരിഗതിയിൽ ആക്കാം.

# 10 കുടിവെള്ളം

കുടിവെള്ളത്തിനായി കാട്ടാറുകളെയും അരുവികളേയും ആശ്രയിച്ചിരുന്ന പരിതസ്ഥിതിയാണ് അട്ടപ്പാടിയിൽ നിലനിന്നിരുന്നത്. തൻമൂലം പൊതുജനാരോഗ്യപ്രശ്നം സങ്കീർണ്ണമാകുന്ന സാഹചര്യം ഇന്നും നിലനിൽക്കുന്നു. കാലവർഷാരംഭത്തിലും തുലാവർഷാരംഭത്തിലും കടുത്ത വേനൽ കാലത്തും ശുദ്ധജല ദുരലഭ്യം മൂലം വയറിളക്കവും അതിസാരവും പിടിപെട്ട് മരണംവരെ സംഭവിക്കുന്ന അവസ്ഥ ഇന്നുമുണ്ട്. ഈ പ്രശ്നത്തിന് ഒരു ശ്വാശ്വത പരിഹാരം അനിവാര്യമാണ്.

ഈ ദിശയിൽ ചെറിയൊരളവു വരെ മുന്നോട്ട് പോകാൻ കഴിഞ്ഞിട്ടുണ്ട്. ഈ പഞ്ചായത്തിൽ ശുദ്ധ ജല വിതരണ സംരംഭം ആരംഭിച്ചത് 1947 ലാണ് ശിരുവാണി പ്ലൂംസോ തസായി ആരംഭിച്ച ഈ പദ്ധതികൊണ്ട് ഭൂതിവഴിമുതൽ നക്കുപ്പതി വരെയുള്ള സ്ഥലത്ത് 55 ടാപ്പുകളിലൂടെ ശുദ്ധജലമെത്തിക്കുന്നുണ്ട്. 1989ൽ വോനിപ്ലൂം സ്രേതസ്സായി മറ്റൊരു ശുദ്ധജലവിതരണ പദ്ധതിയും ആരംഭിച്ചിട്ടുണ്ട്. ഇതുമൂലം പട്ടിമാളം മുതൽ വടകോട്ടത്തറവരേയും നരസിമുക്കിലേക്കും 25 പൊതുടാപ്പുകളിലൂടെ ശുദ്ധജലവിതരണം നടത്തുന്നുണ്ട്. ഭൂമിശാസ്ത്രപരമായി പരിശോധിച്ചാൽ നാമമാത്രപ്രദേശങ്ങളിൽ മാത്രമേ ശുദ്ധ ജലമെത്തിക്കാൻ കഴിഞ്ഞിട്ടുള്ളൂ. ഇതുതന്നെ ഫലപ്രദമല്ല.

### പ്രശ്നങ്ങൾ

1. നരസിമുക്ക്, വടകോട്ടത്തറ, ഭൂതിവഴി, നായ്ക്കർ വാടി, അഗളി, ഗുളിക്കടർ, നക്കുപ്പതി, പട്ടിമാളം എന്നീ ഊരുകളിലൊഴികെ പഞ്ചായത്തിലെ മറ്റൊരിടത്തും ശുദ്ധജല വിതരണമില്ല.

2. വിതരണത്തിലെ പാകപ്പിഴയും ശരിയായ രീതിയിലുള്ള ശുദ്ധീകരണത്തിന്റെ അഭാവവും.
3. വോൾട്ടേജ് ക്ഷാമം മൂലമുള്ള പമ്പിംഗ് തടസ്സം
4. യഥാസമയത്തുള്ള അറ്റകുറ്റപ്പണികളുടെ അഭാവം.
5. കുടിവെള്ളക്ഷാമം എല്ലാവർദ്ധ്യകളിലും അനുഭവപ്പെടുന്നു.
6. ജലജന്തുരോഗങ്ങൾ ഓരോ സീസണിലും ഉണ്ടാവുന്നു.
7. ബോധവൽക്കരണത്തിന്റെ കുറവ്
8. ശുദ്ധജലത്തിന്റെ ദുർവിനിയോഗം

### സാധ്യതകൾ

പ്രകൃതിദത്തജലസ്രോതസ്സുകളാൽ അനുഗ്രഹിതമായ ഈ പ്രദേശത്ത് താഴെ പറയുന്ന സാധ്യതകളുപയോഗിച്ച് പഞ്ചായത്തിലെ കുടിവെള്ളക്ഷാമത്തിന് പരിഹാരം കാണാനും ശുദ്ധജലവിതരണം കാര്യക്ഷമമാക്കുവാനും കഴിയും.

1. കരുവാര അരുവിയിൽ ചെക്ക് ഡാം കെട്ടി ജലം സംഭരിച്ച് ഫിൽട്ടർ ചെയ്ത് കരുവാര ചിണ്ടക്കി, താന്നിച്ചോട്, മൂക്കാലി കക്കുപ്പടി, ചെമ്മണ്ണൂർ താവളം വരെ ശുദ്ധജലമെത്തിക്കാം.
2. മൂണ്ടമ്പാറയിൽ വെള്ളം സംഭരിച്ച് മൂണ്ടമ്പാറ, പാറവളവ്, ഒമ്മല എന്നിവിടങ്ങളിലേക്ക് എത്തിക്കാം.

3. കള്ളമല, സ്രോതസിൽ നിന്നും ജലം സംഭരിച്ച് കള്ളമല, ചിന്നപ്പറമ്പ്, രാജഗിരി, കൽകണ്ടി എന്നിവിടങ്ങളിൽ വിതരണം നടത്താം.

4. ജല്ലിപ്പാറയിൽ ജലം സംഭരിച്ച് ജല്ലിപ്പാറയിലും പരിസരങ്ങളിലും ശുദ്ധജലമെത്തിക്കാൻ കഴിയും.

5. ഓടപ്പെട്ടി സ്രോതസ്സിൽ നിന്നും ജലം സംഭരിച്ച് ഓടപ്പെട്ടി, ജല്ലിപ്പാറ, മമ്മല എന്നിവിടങ്ങളിലെ ശുദ്ധജല വിതരണം സാധ്യമാക്കാം. (വൈദഗ്ദ്ധ്യതി വേണ്ട)

6. കണ്ടിയൂരിലെ പ്രകൃതിദത്തസ്രോതസ്സുപയോഗിച്ച് കണ്ടിയൂർ, ജല്ലിപ്പാറ എന്നിവിടങ്ങളിൽ ശുദ്ധജലമെത്തിക്കാൻ കഴിയും (വൈദഗ്ദ്ധ്യതി വേണ്ട.)

7. കൊറവൻകണ്ടി ഊരിലെ സ്രോതസിൽ നിന്നും വെള്ളം സംഭരിച്ച് കൊറവൻകണ്ടി, താവളം, കരിവടം എന്നിവിടങ്ങളിൽ ശുദ്ധജലമെത്തിക്കാം.

8. ആലംകണ്ടി ഭാഗത്തുള്ള പ്രകൃതി സ്രോതസ്സിൽ നിന്നും സംഭരിച്ച് പരപ്പൻതറ, കരിവടം, കുന്നൻചാള എന്നിവിടങ്ങളിലെ ശുദ്ധജലവിതരണം സാധ്യമാക്കാൻ കഴിയും.

9. ചെമ്മന്നൂർ ഭാഗത്തുള്ള സ്രോതസിലെ ജലം സംഭരിച്ച് ചെമ്മന്നൂർ ആശ്രമം കോളനി, ലക്ഷംവീട് കോളനി എന്നിവിടങ്ങളിലേക്ക് വിതരണം നടത്താൻ കഴിയും.

10. ഓന്തൻമലയിലെ പ്രകൃതിദത്ത സ്രോതസ്സുപയോഗിച്ച് ഓന്തൻമല, കള്ളമല, ചിന്നമല, എന്നിവിടങ്ങളിലേക്കും ശുദ്ധജലമെത്തിക്കാം.

11. കട്ടേക്കാട് പ്രകൃതി ദത്തസ്രോതസ്സുപയോഗിച്ച് കട്ടേക്കാട് ചിറ്റൂർ ഭാഗങ്ങളിൽ ശുദ്ധജലമെത്തിക്കാം.

12. വോനിപ്പുഴ സ്രോതസ്സായി താവളം, കുക്കംപാളയം, അടിയക്കണ്ടിയൂർ, പാക്കുളം എന്നീ പ്രദേശങ്ങളിൽ കൂടിവെള്ളമെത്തിക്കാം.

13. കൊല്ലൻകടവ് പ്രകൃതി ദത്തസ്രോതസിൽ നിന്നും കൊല്ലൻകടവ് സെതീയൂർ പാക്കുളം എന്നിവിടങ്ങളിലേക്ക് ശുദ്ധജലവിതരണം നടത്താം.

14. ഊരുകളിലെ കേടുവന്ന കുഴൽ കിണറുകൾ നന്നാക്കുകയും ഇല്ലാത്തതിടത്ത് പുതിയവ കുഴിക്കുകയും ചെയ്യുക.

15. അഗളിയിൽ നിലവിലുള്ള ശുദ്ധജലവിതരണത്തിലെ പാകപ്പിഴകൾക്ക് പരിഹാരം കാണുന്നതിനായി താളെ പറയുന്ന കാര്യങ്ങളിൽ അടിയന്തിര ശ്രദ്ധപതിയണം

എ. ഫിൽട്ടറിംഗ് സമ്പ്രദായം ഏർപ്പെടുത്തുക.

ബി. ഗുണഭോക്താക്കളുടെ വർദ്ധനവ് നിന്നുസരിച്ച് സംഭരണ വിതരണശേഷി വർദ്ധിപ്പിക്കുകയും യഥാസമയ അറ്റകുറ്റപ്പണികൾ നടത്തുകയും ചെയ്യുക.

സി. പമ്പിംഗ് സമയത്തുള്ള വോൾട്ടേജ് ക്ഷാമം പരിഹരിക്കണം.

16. താന്നിച്ചോട് കക്കുപ്പിടി, കള്ളമല, കക്കുപ്പിടി ഊര്, എന്നീ അംഗൻവാടികൾക്കടുത്ത് കിണറുകൾ നിർമ്മിക്കുക.

17. കൊട്ടമേട്, അഞ്ചുവൈദ്യർ കോളനി, കുന്നൻചാള, മാമണ, ഗുളിക്കടവ് ലക്ഷംവീട് കോളനി, കണ്ടിയൂർ, മാവുകുണ്ട്, കുക്കംപാളയം താവളം, കവറ കോളനി, ശീങ്കരഊർ, ചെമ്മന്നൂർ മിച്ചഭൂമി കോളനി, ചോലക്കാട് പറയൻകുന്ന്. ചിങ്ങൂക്കി, വില്ലൻ മുക്ക് പനക്കാമറ്റത്ത്, എന്നിവിടങ്ങളിൽ കിണർ നിർമ്മിക്കുക.

**ഗ്രാമസഭാനിർദ്ദേശങ്ങൾ**

**വാർഡ് 1**

1. പട്ടിമേളം കയറ്റത്തിൽ ടാക് കെട്ടി ആവശ്യമായ പൈപ്പ് സ്ഥാപിച്ച് വെള്ളം പമ്പ് ചെയ്തു വിതരണം ചെയ്യുക.

**വാർഡ് 2**

നരസിമുക്ക് വരെയുള്ള പൈപ്പ് ലൈൻ മുറുകേശൻ കാട് വരെ നീട്ടുക, ഭൂതിവഴി ഊരിലും താഴെ ഭാഗത്തുമുള്ള പൈപ്പ് ലൈൻ നീട്ടുക.

2. കറാച്ചിമലക്കാട്ടിലേക്ക് ശിരുവാണിപ്പുഴയിൽ നിന്നും പമ്പ് ചെയ്തു വെള്ളമെത്തിക്കുക.

**വാർഡ് 3**

1. നിലവിലുള്ള കുഴൽ കിണറുകൾ റിപ്പയർ ചെയ്യുക.

2. അഗളിമേലേ ഊര്, പൊലീസ് സ്റ്റേഷൻ മേലേ ഊര്, നാല്

സെൻ്റ് കോളനി, ഭൂമി വഴി രാജീവ് കോളനി, TITDPM യുടെ മുകൾ ഭാഗത്തുള്ള കോളനി, അഗളിലക്ഷംവീട് കോളനി, ഇലക്ട്രിസിറ്റി ഓഫീസിനു മുകളിലുള്ള കോളനി, SBI ക്കു പിന്നിലുള്ള കോളനി എന്നിവിടങ്ങളിലേക്ക് നിലവിലുള്ള പൈപ്പ് ലൈനുകൾ നീട്ടുക. വോൾട്ടേജ് നിലവാരം കണക്കിലെടുത്ത് യോജിച്ച മോട്ടോർ സ്ഥാപിക്കുക

**വാർഡ് 1**

1. നരസിമുക്ക് റോഡിൻ്റെ ഭാഗത്ത് നിർമ്മിച്ചിരിക്കുന്ന വാട്ടർ ടാങ്ക് പ്രവർത്തനക്ഷമമാക്കുക.
2. നക്കുപ്പതി കാളികോവിലിന് സമീപം കിണർ നിർമ്മിച്ച് പൈപ്പിലൈൻ സ്ഥാപിച്ചാൽ വൈദ്യുതി ഇല്ലാതെ തന്നെ കോട്ടത്തറവരെ വെള്ളമെത്തിക്കാം.
3. T.B.ക്ക് സമീപത്തുള്ള കോളനിയിൽ കുഴൽ കിണർ നിർമ്മിക്കുക.
4. ഗുളിക്കടവ് താളെ ഊരിൽ കിണറും മേലേ ഊരിൽ ടാങ്കും നിർമ്മിച്ച് വെള്ളം പമ്പ് ചെയ്ത് രണ്ട് ഊരിലും നൽകുക
5. ആലംകണ്ടിയിൽ നിന്നും വെള്ളം പമ്പ് ചെയ്ത് പ്ലാമരം, കുന്നം ചാള ഭാഗത്ത് വിതരണം ചെയ്യുക
6. കാവുണ്ടിക്കല്ലിലുള്ള ടാങ്ക് ഉയർത്തുകയും പൈപ്പിലൈൻ നീട്ടുകയും ചെയ്യുക.
7. അഗളി ആശുപത്രിക്ക് പ്രത്യേക സംവിധാനം ഏർപ്പെടുത്തുക

**വാർഡ് 5**

1. മാമണ ഊരിന് പടിഞ്ഞാറ് ഭാഗത്തുള്ള വർക്കായി കിണർ നിർമ്മിക്കുക. ദൈവക്കുണ്ട്. ഊരിൽ കിണർ നിർമ്മിക്കുക.
2. മന്തിമല ഊരിനടുത്തുള്ള ഉറവയിൽ നിന്നും ഹോസ് വഴി ജലവിതരണം നടത്തുക.
3. ദോണിഗുണ്ടിലെ കുഴൽ കിണർ റിപ്പയർ ചെയ്യുക.
4. മാമണ ഊരിന് വടക്ക് ഭാഗത്ത് കുളവും ടാങ്കും നിർമ്മിച്ച് ഊരിലേക്ക് വെള്ളം പമ്പ് ചെയ്യുക

**വാർഡ് 6**

1. പാവളവ്കെ. ഡി. വർഗീസിൻ്റെ പറമ്പിൽ കുളം നിർമ്മിച്ച് ഹോസ് വഴി കാരവ വരെ വെള്ളമെത്തിക്കുക.
2. കാരവ ഊർ, അംഗൻവാടി, സ്കൂൾ എന്നിവിടങ്ങളിൽ വെള്ള മെത്തിക്കാൻ മുല്ലപ്പള്ളിൽ ജോസഫിൻ്റെ സ്ഥലത്ത് കുളവും കാരവ പള്ളിക്ക് സമീപം ടാങ്കും നിർമ്മിച്ച് പമ്പ് ചെയ്യുക.
3. ഗുഡ്ഡയൂരിലെ കിണർ വിപുലീകരിച്ച് ടാങ്കും പൈപ്പും

സ്ഥാപിച്ച് വെള്ളം പമ്പ് ചെയ്ത് മാർത്തോമ്മാ പള്ളിവരെ എത്തിക്കുക.

4. കല്ലുവലി ദേവസ്വയുടെ സ്ഥലത്ത് കുളം നിർമ്മിച്ച് ഹോസ് ഇട്ട് ദുണ്ടൂർ ഭാഗത്ത് വെള്ളമെത്തിക്കുക. (വൈദ്യുതി വേണ്ട)
5. മണപ്പാട്ട് രാജൻ്റെ സ്ഥലത്ത് കുളം നിർമ്മിച്ച് ഹോസ് വഴി ദുണ്ടൂരിന് കിഴക്ക് ഭാഗത്ത് വെള്ളമെത്തിക്കുക. (വൈദ്യുതി വേണ്ട)
6. തോണയിൽ എബ്രഹാമിൻ്റെ സ്ഥലത്തുള്ള കുളം വിപുലീകരിച്ച് ഹോസിട്ടാൽ കാരവ വരെ വെള്ളമെത്തിക്കുക. ടാങ്ക് നിർമ്മിക്കണം. (വൈദ്യുതി വേണ്ട)
7. കുന്നും പുറത്ത് സ്വീറിയുടെ പറമ്പിലെ കുളത്തിൽ നിന്നും ഹോസിട്ട് താഴെ ഭാഗത്ത് വെള്ളമെത്തിക്കുക.
8. കാരവയിലെ പഞ്ചായത്ത് കിണർ റിപ്പയർ ചെയ്യുക. സമീപത്തുള്ള കക്കൂസ് മാറ്റി സ്ഥാപിക്കുക

**വാർഡ് 7**

- കതിരപതിയിൽ പണിനടന്നുകൊണ്ടിരിക്കുന്ന കുളത്തിൽ നിന്ന് പൈപ്പ് ലൈൻ വഴി ഊരിലേക്കും പല്ലിയറയിലേക്കും ജലവിതരണം നടത്തുക.
2. പ്ലാവീട്ടിൽ പുരുഷോത്തമൻ്റെയും തട്ടാർ കുന്ദേൽ ബേബിയുടെയും സ്ഥലത്ത് കുളം നിർമ്മിച്ച് ഗുലജലവിതരണത്തിന് ഏർപ്പാടുണ്ടാക്കുക.

**വാർഡ് 8**

1. പുട്ടുമല അച്ചൻ കുഞ്ഞിൻ്റെ സ്ഥലത്ത് കുളം നിർമ്മിച്ച് ഹോസിട്ട് ചിററൂർ, നെല്ലപ്പതി ഭാഗങ്ങളിൽ വെള്ള മെത്തിക്കുക. (വൈദ്യുതി വേണ്ട)
2. കട്ടേക്കാട് മോഹൻ്റെ സ്ഥലത്ത് ടാങ്ക് കെട്ടി നിലവിലുള്ള അള ഉറവയിൽ നിന്നും വെള്ളം ശേഖരിച്ച് ഹോസ് വഴി കട്ടേക്കാട് ചിറ്റൂർ ഭാഗങ്ങളിൽ എത്തിക്കുക.
3. പൂക്കുന്നേത്ത് കുഞ്ഞാഗസ്തിയുടെ കുളം വലുതാക്കി സൗരോർജ്ജ പമ്പ് ഉപയോഗിച്ച് വെള്ളം വിതരണം ചെയ്യുക.

**വാർഡ് 9**

1. കണ്ടിയൂരിൽ കുളവും ടാങ്കും നിർമ്മിച്ച് പമ്പ് ചെയ്ത് ഊരിൽ വെള്ളമെത്തിക്കുക.
2. തൊട്ടിയാംകര, മഞ്ഞച്ചോല ഭാഗങ്ങളിൽ പൊതു കിണറുൾ നിർമ്മിക്കുക.
3. ഹൈസ്കൂളിനടുത്ത് ടാങ്ക് കെട്ടി, തോടിനടുത്ത് കുളം നിർമ്മിച്ച് വെള്ളം പമ്പ് ചെയ്ത് വിതരണം നടത്തുക.
4. പി.എസ്. ശശിയുടെ വീടിനടുത്ത് റിംഗ് കിണർ നിർമ്മിച്ച്

ഹോസ് ഇട്ട് മാവുകുണ്ട് ഉറമിലും പരിസരപ്രദേശത്തും വെള്ളമെത്തിക്കുക. (വൈദ്യുതിവേണ്ട.)

5. ജെല്ലിപ്പാറ തടത്തിൽ ബേബിയുടെ സ്ഥലത്ത് റിംഗ് കിണർ നിർമ്മിച്ചു ഹോസിട്ടു ജലവിതരണം നടത്തുക. വൈദ്യുതിവേണ്ട.

6. വിവിധ ഭാഗങ്ങളിലായി 50 റിംഗ് കിണറുകൾ അനുവദിക്കുക.

**വാർഡ് 10**

1. കുറവൻകണ്ടി ഊരിലെ വാട്ടർ ടാങ്കിൽ നിന്നും പൈപ്പ് ലൈൻ നീട്ടി കൃഷ്ണപാലയം വരെ എത്തിക്കുക.

2. പരപ്പനൻതറ ഊരിൽ ടാങ്ക് നിർമ്മിച്ച് വെള്ളം പമ്പ് ചെയ്ത് വിതരണം നടത്തുക.

3. താവളം മല്ലിശ്വര ഹോട്ടലിന് സമീപം കുഴൽ കിണർ നിർമ്മിക്കുക.

4. കുറവൻകണ്ടി, കൃഷ്ണപാലയം, ഊർ, താവളം കവറക്കോളനി, ചേരമാൻകണ്ടി എന്നീ സ്ഥലത്തെ കുടിവെള്ളമെത്തിക്കുക.

**വാർഡ് 11**

1. എം. എം. ചാക്കോയുടെ സ്ഥലത്ത് കുളം നിർമ്മിച്ച് ഹോസ് ഇട്ട് ജലവിതരണം നടത്തുക വൈദ്യുതി വേണ്ട.

2. മേലേ കണ്ടിയൂരിലെ കിണർ ആഴം കൂട്ടി മോട്ടോർ വച്ച് ജലവിതരണം നടത്തുക.

3. ചെമ്മണ്ണൂർ മിച്ചഭൂമിയിൽ താമസിക്കുന്നവർക്ക് ടാങ്കും പമ്പ് സെറ്റും സ്ഥാപിച്ച് ജലവിതരണം നടത്തുക.

4. കൃഷ്ണപാലയം സ്കൂളുകൾക്ക് ജലവിതരണത്തിന് പമ്പ് സെറ്റ് സ്ഥാപിക്കുക.

5. സെ്തിയൂർ, താനിച്ചുവട്, കണ്ടിയൂർ എന്നിവിടങ്ങളിലെ കിണറുകളുടെ ആഴം കൂട്ടുക.

6. ശീങ്കര, റെയിഞ്ചാഫീസ് പരിസരം പാക്കുളം കോളേജ് പരിസരം, ചെമ്മണ്ണൂർ എന്നിവിടങ്ങളിൽ കിണർ നിർമ്മിക്കുക.

**വാർഡ് 12**

ചോലക്കാട് തെക്ക് ഭാഗം ചോലക്കാട് കിഴക്ക് ഭാഗം, വിരന്നൂർ ഊർ ചിണ്ടക്കി താളെ ഊർ, പറയൻകുന്ന് ഊർ എന്നിവിടങ്ങളിൽ പുതിയ കിണർ നിർമ്മിക്കുക.

2. കക്കുപ്പടിയിൽ നിന്നും നിലവിലുള്ള പൈപ്പ് ലൈൻ കൽക്കണ്ടി വരെ നീട്ടുക.

3. നിലവിലുള്ള കിണറുകൾ റിപ്പയർ ചെയ്യുക.

**വാർഡ് 13**

1. എല്ലാ കുഴൽക്കിണറുകളും പ്രവർത്തന ക്ഷമമാക്കുക

2. വണ്ടൻ പാറ ഊരിൽ വെള്ളമെത്തിക്കുക

3. വിലഞ്ച് കല്ലികൽ കൊച്ചിന്റെ സ്ഥലത്ത് കുളം നിർമ്മിച്ച് ജലവിതരണം നടത്തുക.

4. വിവിധ ഭാഗങ്ങളിൽ 25 പൊതു കിണറുകൾ നിർമ്മിക്കുക.

5. മുറ്റത്താനിക്കൽമേരി എബ്രഹാമിന്റെ സ്ഥലത്ത് ടാങ്കും ചാത്തൻവേലി ബേബിയുടെ ഭാഗത്ത് കിണറും നിർമ്മിച്ച് ജലവിതരണത്തിനും പദ്ധതിയുണ്ടാക്കുക.

പഞ്ചായത്ത് പ്രദേശത്തെ മൊത്തം കിണറുകളും റിപ്പയർ ചെയ്യുക.

കുഴൽക്കിണറുകൾ പ്രവർത്തന ക്ഷമമാക്കുക

താവളം റാവട്ടൻ കല്ല് ഭാഗത്തുള്ള നീരൊഴുക്ക് തടഞ്ഞ് നിറുത്തി അവിടെ കുളം നിർമ്മിച്ച് അതിൽ നിന്നും പൈപ്പ് ലൈൻ

സ്ഥാപിച്ചാൽ 10, 11, 4 വാർഡുകളിലെ മിക്ക സ്ഥലങ്ങളിലും ശുദ്ധ ജല വിതരണത്തിന് സാധ്യതയുണ്ട്. (പഠനപര്യടനത്തിൽ കണ്ടെത്തിയ സ്രോതസ്സ്) (വൈദ്യുതി വേണ്ട)

നിലവിൽ വെള്ളം പമ്പ് ചെയ്യുന്ന പരിസരങ്ങളിൽ മലിനീകരണം ഉണ്ടാവാതിരിക്കാൻ അടിയന്തിര ശ്രമം കൊടുക്കുക.

ജനങ്ങളുടെ അടിസ്ഥാന ആവശ്യമാണ് കുടിവെള്ളം എന്ന ഗൗരവ ചിന്തയോടെ യുദ്ധകാലാടിസ്ഥാനത്തിൽ കുടിവെള്ള ക്ഷാമം പരിഹരിക്കാൻ ജനപങ്കാളിത്തത്തോടെ തീവ്രശ്രമം നടത്തേണ്ടിയിരിക്കുന്നു.



# 11 പാർപ്പിടം

കേരള സംസ്ഥാന രൂപീകരണത്തിന് മുമ്പ് തമിഴ്നാടിന്റെ ഭാഗമായിരുന്ന അട്ടപ്പാടി വിദ്യാഭ്യാസപരമായും സാമ്പത്തികപരമായും പിന്നോക്കം നിൽക്കുന്ന ഭൂപ്രദേശമാണ് തമിഴ്നാട്ടിൽനിന്നും കേരളത്തിന്റെ വിവിധ ഭാഗങ്ങളിൽ നിന്നും കുടിയേറിപാർത്തവരും പട്ടിക വർഗ്ഗക്കാരും താമസിക്കുന്ന അട്ടപ്പാടിയിലെ അഗളി പഞ്ചായത്ത് സാംസ്കാരിക രംഗങ്ങളിൽ പ്രത്യേകിച്ചും വൈവിധ്യം പുലർത്തുന്നു. ഭവന നിർമ്മാണത്തിൽപോലും ഈ വൈവിധ്യം പ്രകടമാണ്.

വനാന്തർഭാഗത്ത് വസിച്ചിരുന്ന ഇരുള,മുഡുക, കുറുംമ്പ വിഭാഗത്തിൽ പ്പെടുന്ന പട്ടിക വർഗ്ഗക്കാർ പ്രതികൂല കാലാവസ്ഥയേയും വന്യമൃഗങ്ങളേയും പേടിച്ച് കൂട്ടം കൂട്ടമായി കുടിലുകൾ കെട്ടി താമസിച്ചിരുന്ന രീതി പിന്നീടും തുടർന്നു പോന്നുവെന്നു കണക്കാക്കുന്നു. കാട്ടുമരങ്ങൾ, പുല്ലുമൂള എന്നിവ ഉപയോഗപ്പെടുത്തി ഉയരം കുറച്ച് അടുത്തടുത്തായി കെട്ടിയുണ്ടാക്കിയ അനവധി കുടിലുകൾ ചേർന്നതായിരുന്നു ഈ പട്ടികവർഗ്ഗസങ്കേതങ്ങൾ ഇത്തരം മുള്ളു കുടിലുകൾ ഇപ്പോഴും ധാരാളമായി കാണാം.

സ്വതന്ത്രകാലഘട്ടത്തോടനുബന്ധിച്ച് തമിഴ്നാട്ടിൽനിന്നും കുടിയേറിപ്പാർത്ത തമിഴ് വംശജർ സാമ്പത്തികമായി പിന്നോക്കം നിൽക്കുന്നവരും ഹ്രസ്വകാല കൃഷികളെ ആശ്രയിച്ച് ജീവിക്കുന്നവരുമായിരുന്നു. പ്രതികൂല കാലാവസ്ഥയിൽ നിന്നും (പ്രത്യേകിച്ചും കാറ്റിൽനിന്ന്) രക്ഷനേടാനായി ഉയരം കുറഞ്ഞതും നീളത്തിലുള്ളതുമായ വീടുകളാണ് പുല്ലു, മരം, മണ്ണു മൂള എന്നിവകൊണ്ട് നിർമ്മിച്ചിരുന്നത്. കേരളത്തിന്റെ വിവിധ ഭാഗങ്ങളിൽനിന്നും കൂടുതൽ കൃഷി ഭൂമിക്ക് വേണ്ടി മലയോര പ്രദേശങ്ങളെ ലക്ഷ്യമാക്കി കുടിയേറി അഗളി പഞ്ചായത്തിൽ

എത്തിപ്പെട്ട മുഴുവനും കുടിയേറ്റക്കാരും സാമ്പത്തിക ഭദ്രതയില്ലാത്തതിനാൽ മേൽ സൂചിപ്പിച്ച വിധത്തിലുള്ള താൽക്കാലിക ഭവനങ്ങളിൽ അഭയം തേടി. അക്കാലത്ത് ഇവിടുത്തെ ഭവനങ്ങൾക്ക് ഏകീകൃത രൂപം നിലനിന്നിരുന്നു. മേൽപ്പറഞ്ഞ രീതിയിൽ നിർമ്മിച്ചിട്ടുള്ള കുടിലുകളോട് സമാനമായിട്ടുള്ള ഭവനങ്ങൾ ഇപ്പോഴും ധാരാളമായി ഈ പഞ്ചായത്തിലുണ്ട്.

കാടുകൾ നാടായി മാറിയപ്പോൾ കുടിയേറ്റക്കാരുടെ ജീവിത നിലവാരം ഉയരുകയും കാലാവസ്ഥയിൽ പ്രകടമായ മാറ്റങ്ങൾ സംജാതമാവുകയും ചെയ്തിട്ടും അടച്ചുറപ്പുള്ളതും ചോർന്നൊലിക്കാത്തതുമായ ഭവനങ്ങളുടെ എണ്ണം വളരെ പരിമിതമാണ്. ഓടിട്ട ഭവനങ്ങൾ അധികവും പലവിധ ഏജൻസികളുടെ ധനസഹായം മൂലമാണ് പ്രസ്തുത സഹായങ്ങൾ അപര്യാപ്തം ആയതുകൊണ്ടും ലഭിക്കുന്ന ധനസഹായത്തിന് ആസ്പദമായ രീതിയിൽ നിർമ്മിക്കുന്നതുകൊണ്ട് മേൽപ്പറഞ്ഞ വീടുകളിൽ കൂടുതലിനും ഉറപ്പ് താരതമ്യേന കുറവാണ് ഇത് മൂലം മഴക്കാലങ്ങളിൽ വീടുകൾക്ക് ഭാഗികമായോ പൂർണ്ണമായോ കേടുപാടുകൾ സംഭവിക്കുക പതിവാണ്.

ഗതാഗത സൗകര്യങ്ങളുടെ പരിമിതി മൂലവും ഭവന നിർമ്മാണ വസ്തുക്കൾ കൊണ്ടെത്തിക്കാൻ സാധിക്കാത്തതുമൂലവും, സാമ്പത്തിക പിന്നോക്കാവസ്ഥവയും വിദഗ്ദ തൊഴിലാളികളുടെ അഭാവവും ഭവനനിർമ്മാണത്തെ കുറിച്ചുള്ള അറിവില്ലായ്മയും ഭവനനിർമ്മാണത്തിൽ കൂടുതൽ ധനവ്യയം വരുത്തിവെക്കുന്നു. മേൽപ്പറഞ്ഞ കാരണങ്ങൾ കൊണ്ട് തന്നെ ഈ പഞ്ചായത്തിൽ ചിലവുകുറഞ്ഞ വീടു നിർമ്മാണത്തിന് വളരെ പ്രസക്തിയുണ്ട്. ഇത് ഗുണഭോക്താക്കളെ ബോധവൽക്കരിച്ചും, തൊഴിലാളികൾക്ക് വൈദഗ്ധ്യം

നൽകിയും നടപ്പാക്കേണ്ടതുണ്ട്.

അഗളി പഞ്ചായത്തിന്റെയും അഗളി കേന്ദ്രമാക്കി പ്രവർത്തനമാരംഭിച്ച അട്ടപ്പാടി വികസന ബ്ലോക്കിന്റെയും ആവിർഭാവത്തോടുകൂടി ഗ്രാമവികസനം എന്ന ആശയത്തിൽ പട്ടികവർഗ്ഗഭവന നിർമ്മാണത്തിന് പ്രാമുഖ്യം നൽകി. ഉരുകൾ എന്ന രീതിക്ക് മാറ്റ് വരുത്താതെ തന്നെയാണ് പട്ടികവർഗ്ഗവീടുകൾ നിർമ്മിച്ചു നൽകിയതെങ്കിലും വേണ്ടത്ര പ്ലാനിങ്ങോ പണമോ ഉപയോഗപ്പെടുത്താതെ ഇടനിലക്കാരാൽ നിർമ്മിക്കപ്പെട്ട പ്രസ്തുത കോളനികളിൽ ഭൂരിഭാഗവും ഉപയോഗശൂന്യമായി പൊട്ടിപ്പൊളിഞ്ഞു കിടക്കുന്ന കാഴ്ച സർവ്വ സാധാരണമാണ്. എന്നാൽ 1959 കാലഘട്ടത്തിൽ പണിതീർത്തിട്ടുള്ള വീടുകൾ കേടുകൂടാതെ നിലനിൽക്കുന്നുവെന്നത് ക്ഷേമപ്രർത്തനത്തിൽ പിന്നീട് ഉണ്ടായിട്ടുള്ള പാളിച്ചതെളിയിക്കുന്നു. നടത്തിപ്പന്റെ കൊടുങ്കാറ്റുകുഴമതയും മദ്ധ്യവർത്തികളുടെ ലാഭക്കൊതിയും ഗുണഭോക്താക്കളുടെ നിസ്സഹകരണവും ഈ പാളിച്ചക്ക് നിദാനമായിക്കൊണ്ടു.

**സ്ഥിതിവശകലനം**

അഗളി പഞ്ചായത്തിലെ വീടുകളുടെ ഇന്നത്തെ സ്ഥിതി പരിശോധിച്ചാൽ 13 വാർഡുകളിലായി 11,050 കുടുംബങ്ങൾ താമസിക്കുന്നു. ഇതിൽ 7695 കുടുംബങ്ങൾക്ക് സ്ഥിര സ്വഭാവമുള്ള വീടുകളുണ്ട് ബാക്കിയുള്ള 3355 കുടുംബങ്ങൾക്ക് പാർപ്പിട സൗകര്യം കണ്ടെത്തേണ്ടിയിരിക്കുന്നു. ഈ 3355 കുടുംബങ്ങളിൽ 475 കുടുംബങ്ങൾക്ക് സ്വന്തമായി ഭൂമിയില്ലാത്തവരാണ്. സ്വന്തമായി പാർപ്പിടമില്ലാത്ത പട്ടികജാതി പട്ടിക വർഗ്ഗകുടുംബങ്ങളുടെ കണക്കുകൾ പരിശോധിക്കുമ്പോൾ 13 വാർഡുകളിലായി 255 പട്ടിക ജാതി കുടുംബങ്ങളും 965 പട്ടികവർഗ്ഗകുടുംബങ്ങളും 1660 മറ്റുകുടുംബങ്ങളും നിലവിൽ വേനങ്ങൾ ഇല്ലാത്ത അവസ്ഥയിലാണ്.

പട്ടിക 1

| ക്രമനമ്പർ | വാർഡ് | സ്ഥലവും വിടും വേണ്ടവരുടെ എണ്ണം |      |      |    |     |     |
|-----------|-------|--------------------------------|------|------|----|-----|-----|
|           |       | SC                             | ST   | OC   | SC | ST  | OC  |
| 1.        | I     | 20                             | 90   | 100  | 10 | 30  | 40  |
| 2.        | II    | 15                             | 50   | 100  | 10 | 20  | 30  |
| 3.        | III   | 30                             | 75   | 125  | 5  | 25  | 40  |
| 4.        | IV    | 25                             | 125  | 200  | 10 | 75  | 60  |
| 5.        | V     | 25                             | 100  | 175  |    |     | 15  |
| 6.        | VI    | 15                             | 75   | 150  | 2  | 3   | 5   |
| 7.        | VII   | 25                             | 110  | 200  | 10 |     | 60  |
| 8.        | viii  | 25                             | 80   | 150  | 2  | 2   | 3   |
| 9.        | ix    | 15                             | 50   | 200  | 20 | 10  | 10  |
| 10.       | x     | 50                             | 90   | 100  | 25 | 15  | 80  |
| 11.       | xi    | 50                             | 200  | 200  | 10 | 15  | 20  |
| 12.       | xii   | 20                             | 80   | 200  | 5  | 10  | 10  |
| 13.       | xiii  | 25                             | 75   | 150  |    |     |     |
| ആകെ.      |       | 340                            | 1200 | 2050 | 70 | 162 | 243 |

മേൽ സൂചിപ്പിച്ച കൺകും പട്ടികയിലെ കണക്കുകളിൽ ഉൾക്കൊള്ളുന്നവയുടെയും പഞ്ചായത്ത് ബോർഡ് നിർദ്ദേശിച്ചതാണ്.

സ്ഥലവും വിടും ആവശ്യമുള്ള പട്ടികജാതി പട്ടികവർഗ്ഗ, മറ്റുള്ളവർ കുടുംബങ്ങളുടെ എണ്ണം യഥാക്രമം 70, 162, 243, എന്നിങ്ങനെയാണ്.

പഞ്ചായത്തിലെ പട്ടികവർഗ്ഗ കോളനികളിൽ നിലവിൽ റിപ്പയർ ചെയ്യേണ്ട വീടുകളുടെ എണ്ണം 1735 ആണ്. വാർഡ് തിരിച്ചുള്ള റിപ്പയർ ചെയ്യേണ്ട വീടുകളുടെ എണ്ണം പട്ടിക 2 ന് കൈയ്ക്കിരിക്കുന്നു.

റിപ്പയർ ചെയ്യേണ്ട വീടുകളുടെ വിവരം

| വാർഡ് നമ്പർ | വീടുകളുടെ എണ്ണം. |
|-------------|------------------|
| 1.          | 125              |
| 2.          | 100              |
| 3.          | 200              |
| 4.          | 190              |
| 5.          | 100              |
| 6.          | 65               |
| 7.          | 170              |
| 8.          | 150              |
| 9.          | 60               |
| 10.         | 125              |
| 11.         | 200              |
| 12.         | 150              |
| 13.         | 100              |
| ആകെ.        | 1735             |

പ്രശ്നങ്ങൾ

അഗ്രി പഞ്ചായത്തിൽ കഴിഞ്ഞ കാലങ്ങളിൽ ry തുടങ്ങിയ പദ്ധതികളിലൂടെ പട്ടികജാതി/പട്ടിക വർഗ്ഗക്കുടുംബങ്ങൾക്ക് നിർമ്മിച്ചുകൊടുത്തിരുന്ന വീടുകളും, പദ്ധതികൾ നടപ്പാക്കിയ രീതികളും വളരെയധികം പോരായ്മകൾ നിറഞ്ഞതായിരുന്നു. അതിനാൽ പ്രസ്തുത വീടുകളിൽ ഭൂരിഭാഗവും ഉപയോഗ ശൂന്യവും ഉടമസ്ഥന് താങ്ങുവാൻ കഴിയാത്ത രീതിയിലായിത്തീർന്നിട്ടുണ്ട്. ഗ്രാമസഭ ചർച്ചകളുടെ അടിസ്ഥാനത്തിൽ ഈ പ്രശ്നങ്ങൾ താഴെ കാണുന്നവിധം ക്രോഡീകരിക്കാം.

1. ഗിരിവർഗ്ഗ കോളനികൾ നിർമ്മിക്കുന്നത് ഗുണഭോക്താവിന് പങ്കാളിത്തമില്ലാത്ത വിധത്തിൽ കരാറുകാരെ കൊണ്ടായിരുന്നു. സാങ്കേതിപരിഷ്ക്കാനം തീരെ ഉപയോഗപ്പെടുത്തിയിരുന്നില്ല.
2. വീടുകൾ ആത്യാവശ്യത്തിനുപോലും സൗകര്യമുള്ളതോ ഉറപ്പുള്ളതോ ആയിരുന്നില്ല. കാലാവസ്ഥയ്ക്കും അനുയോജ്യമായിരുന്നില്ല.
3. വീടിന്റെ എസ്റ്റിമേറ്റ് കാലാനുസൃതമായിരുന്നില്ല. എസ്റ്റിമേറ്റ് തുകപോലും വീടുനിർമ്മാണത്തിനുപയോഗി

ക്കാൻ കഴിഞ്ഞിട്ടില്ല. കരാറുകാരന്റെ അമിതലാഭവും ചുമതലപ്പെട്ട ഉദ്യോഗസ്ഥന്റെ വിഹിതവും എടുത്തതിനു ശേഷം മാത്രമാണ് വീടുപണിയുന്നതിന് പണം ഉപയോഗിച്ചിരുന്നത്.

4. തനിക്കു വേണ്ടി പണിയുന്ന വീടിന്റെ മേൽനോട്ടം വഹിക്കാനോ അഭിപ്രായം പറയാനോ കഴിയാത്തവിധം ഗുണഭോക്താവ് അകറ്റിനിർത്തപ്പെട്ടിരുന്നു. അവിഹിത പങ്ക് ബലമായി പിടിച്ചുവാങ്ങിയിരുന്ന സർക്കാർ ഉദ്യോഗസ്ഥന് വീടുനിർമ്മാണത്തിന് മേൽനോട്ടം വഹിക്കാനോ എസ്റ്റിമേറ്റ് പ്രകാരം പണിനടത്തിക്കുന്നതിനോ കഴിഞ്ഞില്ല. അന്യായമായി വിഹിതം നൽകാൻ തയ്യാറാകാത്ത കരാറുകാരൻ യഥാസമയം പണം നൽകാനോ സർട്ടിഫിക്കറ്റ് നൽകാനോ ശ്രമിക്കാതെ ഉത്തരവാദിപ്പെട്ട ഉദ്യോഗസ്ഥൻ ഉപദ്രവിച്ച തുഴുലവും നഷ്ടം വരുന്ന തൊഴിലാക്കാനുമായി കരാറുകാരന് വീടുകൾ പൂർണ്ണമാക്കാതെ ഉപേക്ഷിച്ചുപോയി.

5. പണിചെയ്യാത്ത വീടുകളുടെ പേരിൽ ചുമതലക്കാരും കരാറുകാരും ചേർന്ന് ബില്ലിമാറി പണിദുർവ്വിനിയോഗം ചെയ്തു.

6. വീടുകളുടെ സംരക്ഷണം ഗുണഭോക്താവ് വേണ്ടവിധം നടത്തിയിരുന്നില്ല.

7. വിവാഹിതരും അവിവാഹിതരും ഒരു മുറിയിത്തന്നെ കഴിയേണ്ടിവരുംവിധം അശാസ്ത്രീയവും അപര്യാപ്തവുമായ റൂം സൗകര്യമാണ് ഇത്തരം വീടുകൾക്കുള്ളത്. വീടുകൾ ഉണ്ടെന്നു ബന്ധിച്ച് കക്കൂസോ വെള്ളസൗകര്യമോ ഉണ്ടായിരുന്നില്ല.

8. പരിചയസമ്പന്നനല്ലാത്ത ഉടമസ്ഥന്റെ മേൽനോട്ടത്തിനടത്താൻ ഏൽപ്പിച്ചവീടുകളുടെ പ്രോഗ്രസ്സ് യഥാസമയം വിലയിരുത്തുവാനോ യഥാസമയം പണം കൊടുത്തു സഹായിക്കാനോ ബന്ധപ്പെട്ടവർ ശൃഷ്കാതി കാണിച്ചില്ല.

9. നിയമനടപടികളിൽ കുരുങ്ങിയതുമൂലം പല ഉരുകളിലെയും വീടുകളുടെ നിർമ്മാണം വർഷങ്ങളായി തടസ്സപ്പെട്ടുകിടക്കുന്നു.

10. ഹൗസിംഗ് ബോർഡിൽ നിന്നും ഭവനനിർമ്മാണ വായ്പ എടുക്കുന്നതിന് ഇടനിലക്കാർ അനർഹമായ വിധത്തിൽ ഗുണഭോക്താവിനെ ചൂഷണം ചെയ്യുന്ന സ്ഥിതിവിശേഷവും റിപ്പോർട്ടു ചെയ്യപ്പെടുന്നു.

ഇങ്ങനെ വിവിധങ്ങളായ പോരായ്മകൾ ഗ്രാമസഭാംഗങ്ങൾ ചൂണ്ടിക്കാണിക്കുന്നതു കണക്കിലെടുത്തുവേണം തുടർന്നുള്ള ഭവന നിർമ്മാണ പദ്ധതി ഈ പഞ്ചായത്തിൽ നടപ്പിലാക്കാൻ

**നിർദ്ദേശങ്ങൾ**

1. നിലവിൽ ഭവന രഹിതരായ 3355 കുടുംബങ്ങൾക്ക് അടുത്ത 5 വർഷംകൊണ്ട് വാസ യോഗ്യമായ വീടുകൾ കണ്ടെത്തണം. ഇപ്പോൾ നിലവിലുള്ള JRY IAY സ്കീമുകളിൽ ഒരു വർഷം നൂറോളം വീടുകൾ മാത്രമേ അനുവദിച്ചുകിട്ടുന്നുള്ളൂ. പ്രതിവർഷം ഇത് 671 വീടുകളാക്കി അനുവദിച്ചുകിട്ടിയാലേ അടുത്ത 5 വർഷം കൊണ്ട് മുഴുവൻ കുടുംബങ്ങൾക്കും വാസയോഗ്യമായ വീടുണ്ടാവുകയുള്ളൂ.

2. ഇപ്പോൾ നിലവിലുള്ള RY വീടുകളുടെ വിസ്തീർണ്ണം 17 മുതൽ 20 വരെ സ്ക്വയർ അടിയാണ്. വരും കാല സൗകര്യങ്ങൾ കൂടി കണക്കിലെടുത്ത ഇനിയും നിർമ്മിക്കുന്ന വീടുകൾക്കു രണ്ടുമുറി, ഒരു അടുക്കള, വരാന്ത, കക്കൂസ് പുകയില്ലാത്ത അടുപ്പ് എന്നീ സൗകര്യങ്ങൾ നിഷ്കർഷിക്കേണ്ടതാണ്.

3. ഇനി മുതൽ വാർഡുമെമ്പർ കൺവീനർ ആയി തിരഞ്ഞെടുക്കപ്പെടുന്ന ഒരു അഞ്ചംഗം സമിതി ഓരോവാർഡിലും വീടുകളുടെ നിർമ്മാണപുരോഗതി പരിശോധിച്ച് നടപടികൾ സ്വീകരിക്കുവാനുള്ള സംവിധാനം ഉണ്ടാക്കുന്നത് ഉചിതമായിരിക്കും.

4. പട്ടിക 2 പ്രകാരം 9 ാം പഞ്ചവൽസര പദ്ധതിയിൽ 13 വാർഡുകളിലായി 3355 വീടുകൾ നിർമ്മിച്ചു നൽകണം. കൂടാതെ 1735 പട്ടികവർഗ്ഗ വീടുകൾ അടിയന്തിരമായി റിപ്പയർ ചെയ്ത് വാസയോഗ്യമാക്കേ. മൊത്തം ചെലവിന്റെ 20

ശതമാനം ജനപങ്കാളിത്തവിഹിതമായി ഗുണഭോക്താക്കൾ കണ്ടെത്തുന്നതാണ്.

5. പഞ്ചായത്തിലെ സന്നദ്ധസംഘടനകൾ സർക്കാർ അർദ്ധ സർക്കാർ ഏജൻസികൾ ഏകീകൃതമായി കൂടിയാലോചിച്ച് ഭവനനിർമ്മാണ നടപ്പാക്കുന്നത് സുഗമവും സുതാര്യവുമായ പദ്ധതിപുർത്തീകരിക്കുന്നതിന് സഹായകരമാവും. അധിക ചിലവുകൾ ഒഴിവാക്കാനും സാധിക്കും.

6. RY, IAY സ്കീമുകളിലെ ഭവന നിർമ്മാണ ബഡ്ജറ്റ് കാലാനുസൃതമായി പരിഷ്കരിക്കണം. വിടാനത് 50,000 രൂപയെങ്കിലും ലഭിക്കത്ത വിധം ബഡ്ജറ്റ് ചെയ്യണം.

7. പഞ്ചായത്തിലുള്ള ഈ മേഖലയിൽ പ്രവർത്തിക്കുന്ന തൊഴിലാളികളെ സംഘടിപ്പിച്ച വൈദഗ്ദ്ധ്യം നൽകാനുള്ള ശ്രമം ഉണ്ടാവണം

8. ഭവന നിർമ്മാണ സാമഗ്രികൾ സൊസൈറ്റി മുഖാന്തിരം വിതരണം ചെയ്യുക.

9. അഗളി ഹൗസിങ്ങ് സൊസൈറ്റി പ്രവർത്തന ക്ഷമമാക്കുക.

10. ഭവനരഹിതരുടെ കണക്കെടുക്കുമ്പോൾ ആൺമക്കൾ തുണയായി നിൽക്കുന്ന വ്യഭവ ദമ്പതികളെ ഭവന രഹിതർ ആയി കണക്കാക്കരുത്

11. ഒറ്റപ്പെട്ട വ്യഭവർക്ക് വീട് വച്ച് കൊടുക്കുന്നതിന് പകരം വ്യഭവ സദനങ്ങൾ നിർമ്മിച്ച് മാറ്റിപാർപ്പിക്കുകയാണ് വേണ്ടത്.

## 12 സാമൂഹ്യക്ഷേമം

**1978** - 79 ലാണു സംയോജിത ശിശുവികന സേവന പദ്ധതി (ഐ. സി. ഡി. എസ്.) അട്ടപ്പാടിയിൽ അനുവദിച്ചത് 50 അംഗൻവാടി കേന്ദ്രങ്ങളോടെ പ്രവർത്തനം ആരംഭിച്ച ഈ പദ്ധതിയിൽ കീഴിൽ ഇപ്പോൾ 115 കേന്ദ്രങ്ങൾ പ്രവർത്തിക്കുന്നു. 6 വയസ്സിന് താഴെ പ്രായമുള്ള കുട്ടികളും ഗർഭിണികളും പാലുടുന്ന അമ്മമാരും 15-4 5 പ്രായത്തിലുൾവസ്ത്രീകളും ഇതിന്റെ ഗുണഭോക്താക്കളാണ്. ഐ. സി. ഡി. എസ് പദ്ധതിയുടെ ലക്ഷ്യങ്ങൾ ഇവയാണ്.

1. ആറുവയസ്സിനു താഴെയുള്ള കുട്ടികളുടെ ആരോഗ്യ പോഷണ നിലവാരം ഉയർത്തുക.
2. ശാരീരികവും മാനസികവും സാമൂഹ്യവുമായ വളർച്ചയ്ക്ക് അടിത്തറ പാകുക.
3. ശിശു മരണം, പോഷണ കുറവ്, സ്കൂളിൽ നിന്നുള്ള കൊഴിഞ്ഞുപോക്ക് എന്നിവ കുറയ്ക്കുക.
4. ശിശു സംരക്ഷണ മേഖലയിൽ പ്രവർത്തിക്കുന്ന വിവിധ വകുപ്പുകളുടെ പ്രവർത്തനം ഏകോപിപ്പിക്കുക
5. കുട്ടികളുടെ ആരോഗ്യ പോഷണ നിലവാരം ഉയർത്താൻ അമ്മമാർക്ക് ആരോഗ്യപോഷണ വിദ്യാഭ്യാസം നൽകുക  
**ലക്ഷ്യസാക്ഷാൽക്കാരത്തിനുള്ള സേവനങ്ങൾ**
  1. അനുപുരക പോഷകാഹാരം
  2. പ്രതിരോധ കുത്തിവെയ്പ്പ്
  3. അനൗപചാരിക പ്രീ സ്കൂൾ വിദ്യാഭ്യാസം

4. ആരോഗ്യ പരിശോധന
5. റഫറൽ സേവനം
6. ആരോഗ്യ പോഷണം വിദ്യാഭ്യാസം

ഒരു രാജ്യത്തിലെ ഏറ്റവും വലിയ. സമ്പത്ത് മനുഷ്യവിഭവമാണ്. ലോകത്തിൽ ഏറ്റവും കൂടുതൽ ശിശു മരണവും ചാപിള്ള ജനനവും പ്രസവത്തോടനുബന്ധിച്ചുള്ള അമ്മമാരുടെ മരണവും മറ്റും ഉണ്ടായിരുന്ന രാജ്യമാണ് ഭാരതം. സാമൂഹ്യമായും സാമ്പത്തികമായും പിന്നിൽ കിടക്കുന്ന അട്ടപ്പാടിയിൽ ഇത്തരം സാമൂഹ്യ വിപത്തുകളുടെ ഭീഷണി അതീവ ഗുരുതരമായിരിക്കുന്നു.

മാരകരോഗങ്ങളില്ലാത്ത ആരോഗ്യമുള്ള പുരനെ വാർത്തെടുക്കാനുള്ള ലക്ഷ്യത്തോടെ പ്രവർത്തനമാരംഭിച്ച ഐ. സി. ഡി. എസ്. പദ്ധതി രണ്ടു ദശാബ്ദ പിന്നിട്ടിരിക്കുന്നു. തിരിഞ്ഞു നോക്കുമ്പോൾ ഉയർന്ന തോതിലുള്ള നേട്ടങ്ങൾ കൈവരിക്കാൻ കഴിഞ്ഞിട്ടുണ്ട്. കുട്ടികളുടെ ആരോഗ്യ പോഷണനിലവാരം ഉയർത്താനും, കേമമായ വളർച്ചയ്ക്ക് അടിത്തറ പാകാനും, ശിശു മരണം, പോഷണ കുറവ് സ്കൂളിൽ നിന്നുള്ള കൊഴിഞ്ഞുപോക്ക് എന്നിവ കുറയ്ക്കാനും ആരോഗ്യപോഷണ വിദ്യാഭ്യാസത്തിലൂടെ അമ്മമാരുടെ കഴിവ് വർദ്ധിപ്പിക്കാനും കഴിഞ്ഞിട്ടുണ്ട്. പുർന്ന ലക്ഷ്യം കൈവരിക്കാൻ ഇനിയും മുമ്പോട്ടു പോകേണ്ടിയിരിക്കുന്നു.

16, 686 പുരഷൻമാരും 17007 സ്ത്രീകളുമാണ് അഗളി പഞ്ചായത്ത് ജനസംഖ്യ. പട്ടിക ജാതിക്കാർ 3031,

പട്ടികവർഗ്ഗം 9209 മറ്റുള്ളവർ 20483 വിതമാണ് ഗർഭിണികൾ 271 പാലുടുന്ന അമ്മമാർ 331, മൂന്നുവയസ്സിനു താഴെ പ്രായമുള്ളവർ 1491 ആണ്. ഈ വർഷം 688 ജനനവും 9 ചാപ്പിള്ള ജനനവും 7 ശിശു മരണവും നടന്നിട്ടുണ്ട്.

അഗളി പഞ്ചായത്തിൽ ആരംഭത്തിൽ 21 അംഗന്വാടികൾ ശ്രങ്ങളേ ഉണ്ടായിരുന്നില്ലെങ്കിലും ഇപ്പോൾ 45 കേന്ദ്രങ്ങൾ ഉണ്ട് ഇവയിൽ 37 കേന്ദ്രത്തിനും സ്വന്തമായ കെട്ടിടം നിർമ്മിക്കാൻ കഴിഞ്ഞിട്ടുണ്ട്. കാലപഴക്കം കൊണ്ടും പ്രതികൂല കാലാവസ്ഥയിലും ഇവയ്ക്ക് കേടുപ്പങ്ങൾ സംഭവിക്കുന്നു. പോത്തുപ്പാടി, കരുവാര, പാവള്ളവ്, ജല്ലിപ്പാറ ഊര്, അടിയ കണ്ടിയൂർ, ഭൂതിവഴി എന്നിവയാണ് സ്വന്തമായ കെട്ടിടങ്ങൾ ഇല്ലാത്തത്. ചോലക്കാട്, കുനൻ ചാള എന്നിവടങ്ങളിലെ പണി പൂർത്തിയായിട്ടില്ല.

എല്ലാം കേന്ദ്രങ്ങളിലേക്കും കളിക്കെപ്പുകൾ വിതരണം ചെയ്തിട്ടുണ്ടെങ്കിലും പര്യാപ്തമല്ല. 21 കേന്ദ്രങ്ങളിൽ ഊണാൽ സ്ഥാപിച്ചിട്ടുണ്ട്. എല്ലായിടത്തും ബോധവൽക്കരണക്യാമ്പുകൾ നടത്തി ഡെറി, സ്കീംഗിൽ പെപ്പയിറ്റ് എന്നിവയും ഗിരിവർഗ്ഗ കുട്ടികൾക്ക് യൂണിഫോറവും നൽകി.

ഐ. റി. ഡി. പി. യിലെ സർവ്വേ പ്രകാരം ദാരിദ്ര്യരേഖയ്ക്ക് താളെ ഉള്ളവരുടെ എണ്ണം 281 ആണ്. ഇതിൽ പട്ടികവർഗ്ഗം 1791, പട്ടിക ജാതി 176. സാമ്പത്തിക സഹായം ലഭിച്ചത് എണ്ണം 366 ആണ്. (പട്ടിക ജാതി 39, പട്ടികവർഗ്ഗം 148) സഹായ ലഭിച്ചതുവഴി മുകളിൽ എത്തിയവരുടെ എണ്ണം 165 മാത്രമാണ്.

വിവിധ പെൻഷനുകൾ ലഭിച്ചുകൊണ്ടിരിക്കുന്നവരുടെ കണക്ക് അന്യത്ര ചേർത്തിരിക്കുന്നു.

**വിവിധ പെൻഷൻ ലഭിച്ചവരുടെ കണക്ക്**

വില്ലേജ് പെൻഷൻ വർഷം വിധവാ വികലശര വാർദ്ധക്യകാല പേർ

|        |                  |    |    |    |
|--------|------------------|----|----|----|
| അഗളി   | 1994 വരെ         | 35 | 26 | 24 |
| ..     | 1995             | 16 | 8  | 19 |
| കള്ളമല | കണക്ക് ലഭ്യമല്ല. |    |    |    |

അവലംബം: സെക്കണ്ടറി ഡാറ്റാ

**കർഷകത്തൊഴിലാളി പെൻഷൻ കിട്ടുന്നവരുടെ വിവരം**

|                 |      |      |      |      |      |
|-----------------|------|------|------|------|------|
| വർഷം            | 1991 | 1992 | 1993 | 1994 | 1995 |
| അഗളി വില്ലേജ്   | 114  | 114  | 131  | 114  | 109  |
| കള്ളമല വില്ലേജ് | 35   | 35   | 40   | 35   | 33   |

അവലംബം: സെക്കണ്ടറി ഡാറ്റാ

വിദ്യാഭ്യാസം കഴിഞ്ഞവർ കർഷിക രംഗങ്ങളിലേക്ക് കടക്കാതെ തൊഴി അന്വേഷകരായ മാറുന്ന അവസ്ഥയാണ് ഇന്ന് നിലയിൽ ഉള്ളത്. തൊഴിൽ രഹിതരായവർക്ക് പേർ രജിസ്ട്രർ ചെയ്യാൻ മണ്ണാർക്കാട് പോകേണ്ട അവസ്ഥയാണ് ഇപ്പോൾ ഉള്ളത്. അഗളിയിൽ ഉണ്ടായിരുന്ന എംപ്ലോയിമെൻറ് എക്സ്പ്രെഞ്ച് വീണ്ടും തുറന്ന് പ്രവർത്തിക്കേണ്ടതാണ്.

**തൊഴിലില്ലായ്മ വേതനം കൈപ്പറ്റുന്നവരുടെ വിവരം**

|      |                               |        |
|------|-------------------------------|--------|
| വർഷം | വേതനം കൈപ്പറ്റുന്നവരുടെ എണ്ണം | തുക    |
| 1991 | 92                            | 16,530 |
| 1992 | 95                            | 62,330 |
| 1993 | 96                            | 40,720 |
| 1994 | 107                           | 72,290 |
| 1995 | 118                           | 57,390 |
| 1998 | 117                           | 47,240 |

അവലംബം: സെക്കണ്ടറി ഡാറ്റാ

**പ്രശ്നങ്ങൾ**

1. ജനസംഖ്യയുടെയും ഭൂവിസ്തൃതിയുടെ അടിസ്ഥാനത്തിൽ പഞ്ചായത്തിലെ വാർഡുകൾ പുനർ നിർണ്ണയം നടത്താത്തതിനാൽ വികസന പ്രവർത്തനങ്ങൾ പര്യാപ്തമല്ല.
2. അംഗന്വാടികളുടെ ഭൗതിക സാഹചര്യങ്ങൾ തൃപ്തികരമല്ല.
3. അംഗന്വാടി ജീവനക്കാരുടെ ഹേണറേറിയം ഇന്നത്തെ ജീവിതം ചിലവുമായി പൊരുത്തപ്പെടുന്നതല്ല.
4. കുട്ടികളിൽ പോഷണ ദാരിദ്ര്യം നിലനിൽക്കുന്നു.

പട്ടിക 4

കുട്ടികളുടെ ആരോഗ്യപോഷണനിലവാരം

| പ്രായം                   | നോർമൽ                      |      | 1 ഓഗ്രേഡ് |      | 2 ഓഗ്രേഡ് |      | 3 ഓഗ്രേഡ് |      |
|--------------------------|----------------------------|------|-----------|------|-----------|------|-----------|------|
|                          | ആണ്                        | പെണ് | ആണ്       | പെണ് | ആണ്       | പെണ് | ആണ്       | പെണ് |
| ജന്മവയസ്സിന് താഴെ        | 120                        | 106  | 75        | 72   | 22        | 28   | -         | -    |
| 1-3 വയസ്സ്               | 187                        | 159  | 147       | 151  | 77        | 2    | 8         |      |
| 3-6 വയസ്സ്               | 183                        | 135  | 146       | 150  | 87        | 83   |           | 5    |
| 1-ഓഗ്രേഡ്                | ലഘുവായ പോഷണക്കുറവുള്ളവർ    |      |           |      |           |      |           |      |
| 2-ഓ,,                    | മിതമായ പോഷണക്കുറവുള്ളവർ    |      |           |      |           |      |           |      |
| 3ഓ,,                     | ഗുരുതരമായ പോഷണക്കുറവുള്ളവർ |      |           |      |           |      |           |      |
| അവലംബം: സെക്കണ്ടറി ഡാറ്റ |                            |      |           |      |           |      |           |      |

5. പ്രധാനപ്പെട്ട ജംഗ്ഷനുകളിൽ യാത്രക്കാർക്ക് പ്രാഥമിക ആവശ്യങ്ങൾ നിറവേറ്റാൻ സൗകര്യമില്ല.

6. വിവിധ പെന്ഷനുകൾ യഥാകാലം ലഭിക്കുന്നില്ല. കിട്ടുന്ന തുക പര്യാപ്തമല്ല.

7. റേഷൻ കാർഡുകൾ കിട്ടാത്തവർ ഇനിയും ഉണ്ട്

8. വാർത്താവിനിമയ സൗകര്യങ്ങളുടെ കുറവ്

9. കർഷകർക്ക് പെന്ഷൻ കിട്ടാൻ വ്യവസ്ഥയില്ല.

10. പ്രധാന റോഡുകളുടെ പുറമ്പോക്കുകൾ സ്വകാര്യവ്യക്തികൾ കൈയേറുന്നു.

സാധ്യതകൾ

1. പ്രധാനപ്പെട്ട ജംഗ്ഷനുകളിൽ കാഫർട്ട് സറേഷനുകൾ സ്ഥാപിക്കുക. (അഗളി, ഗുളിക്കടവ്, പാക്കുളം, കോട്ടത്തറ, താവളം, കൽക്കണ്ടി, മുക്കാലി)

2. പെൻഷൻ വ്യവസ്ഥകൾ ഉദാരമാക്കുക, തുക വർദ്ധിപ്പിക്കുക.

3. പഞ്ചായത്ത് തലത്തിൽ റേഷൻ കാർഡ് വിതരണത്തിന് സംവിധാനം ഉണ്ടാക്കണം

4. വാർഡുകൾ പുനർ നിർണ്ണയം നടത്തുക.

5. റിപ്പയർ ചെയ്യാനുള്ള എല്ലാ അംഗനവാടികളും ഉടനെ തന്നെ റിപ്പയർ ചെയ്യുകയും, കുടിജെളും, ആവശ്യമായ കളി കോപ്പുകൾ എന്നിവ ലഭ്യമാക്കുക,

6. എല്ലാ അംഗനവാടികൾക്കും ക്കുസും ചുറ്റുമതിലും നിർമ്മിക്കുക

7. കെട്ടിടം ഇല്ലാത്ത 6 അംഗനവാടികൾക്ക് കെട്ടിടം

ഉണ്ടാക്കുക

8. പുതിയതായി അംഗനവാടികൾ അനുവദിക്കേണ്ട സ്ഥലങ്ങൾ

| ക്രമനമ്പർ | വാർഡ് | സ്ഥലം           |
|-----------|-------|-----------------|
| 1.        | 1.    | നട്ടക്കല്ല് ഊവ് |
| 2.        | ..    | കൽക്കണ്ടിയൂർ    |
| 3.        | 3     | താഴെ ഊര്        |
| 4.        | 5.    | ദൈവക്കുണ്ട്     |
| 5.        | ..    | മന്ദിരല ഊര്     |
| 6.        | 6.    | ദുണ്ടൂർ         |
| 7.        | 5.    | മുന്നൂർ ഭാഗം    |
| 8.        | 7.    | ആനഗദ്ദ          |
| 9         | ..    | പല്ലിയറ         |
| 10.       | 9     | ഓടപ്പെട്ടി      |
| 11.       | ..    | അച്ചൻമുക്ക്     |
| 12.       | ..    | തോമമുക്ക്       |
| 13.       | 10.   | പ്ലാമരം         |
| 14.       | ..    | താവളം           |
| 15.       | ..    | താഴെ പരപ്പൻ തറ  |
| 16.       | 11.   | ചെമ്മണ്ണൂർ ഊര്  |
| 17.       | ..    | നോർത്ത് ഓമ്മല   |
| 18.       | 12.   | ചോലക്കാട്       |

- 19. 13. പുളകുന്ന്
- 20. ,, വണ്ടൻപാറ
- 9. എല്ലാ കർഷകർക്കും പെൻഷൻ അനുവദിക്കുക
- 10. പഞ്ചായത്തിനുള്ളിലെ എല്ലാ റോഡുകളുടെയും പുറമ്പോക്ക് അളന്ന് തിട്ടപ്പെടുത്തുക
- 11. ടെലിഫോണിന് അപേക്ഷ നൽകി പണമടച്ചിരിക്കുന്ന കാരറ, ജെല്ലിപ്പാറ, മുണ്ടൻപാറ, മമ്മല, ഓടപ്പെട്ടി, ദോണിഗുണ്ട്. പ്രദേശത്തുള്ളവർക്ക് ഉടനനെ കണക്ഷൻ നൽകുക.
- 12. ഗുളിക്കടവിൽ ഒരു പാർക്ക് നിർമ്മിച്ച് ടെലിവിഷൻ സെന്റർ സ്ഥാപിക്കുക.
- 13. ഗുളിക്കടവിലെ എ. വി. ഐ. പി കോർണർ പൊളിച്ച് അവിടെ ഓട്ടോ ടാക്സി സ്റ്റാന്റൻ്റ് സ്ഥാപിക്കുക
- 14. ഒരോ വാർഡിലും ഓരോ മാതൃകാ അംഗൻവാടികൾ സ്ഥാപിക്കുക
- 15. കേടുവന്ന വൈദ്യുത പോസ്റ്റുകൾ മാറ്റി സ്ഥാപിക്കുക
- 16. പഞ്ചായത്തിലെ മുഴുവൻ ജനങ്ങളെയും സൗജന്യമായി ഇൻഷുർ ചെയ്യുക
- 17. കാരറ അംഗൻവാടിയുടെ അടുത്തുള്ള ട്രാൻസ് ഫോർമറിന് ചുറ്റും വേലി കെട്ടുക
- 18. പഞ്ചായത്ത് സ്റ്റേഡിയത്തിന് സ്ഥിരം സ്റ്റേജ് നിർമ്മിച്ച് മേൽക്കൂരയും ഹാൾ സൗകര്യവും ഏർപ്പെടുത്തുക
- 19. ഏല്ലാവർഡുകളിലും പൊതുകളിസ്ഥലം ഉണ്ടാക്കുക
- 20. 9-ാം വാർഡിൽ ഒരു മിനി സ്റ്റേഡിയം നിർമ്മിക്കുക
- 21. 13-ാം വാർഡിലെ സാംസ്കാരിക നിലയം തുറന്ന് പ്രവർത്തിപ്പിക്കാൻ നടപടിയെടുക്കുക, ടി. വി. നൽകുക
- 22. 7-ാം വാർഡിൽ കമ്മ്യൂണിറ്റി ഹാൾ നിർമ്മിക്കുക
- 23. 8-ാം വാർഡിൽ ഒരു കമ്മ്യൂണിറ്റി ഹാൾ നിർമ്മിക്കുക
- 24. പ്രായപൂർത്തിയായ മക്കൾ ഉള്ളവർക്കും വാർദ്ധക്യ കാല പെൻഷൻ അനുവദിക്കണം

- 25. പഞ്ചായത്തിൽ അഗതി മന്ദിരം സ്ഥാപിക്കുക.
- 26. മദ്യവർജ്ജനത്തിന് ബോധവൽക്കണരം നടത്തുക
- 27. അവിവാഹിതരായ അമ്മമാർക്ക് ക്ഷേമസ്ഥാപനം സ്ഥാപിക്കുകയും ഇത്തരം ആളുകളെ പുനരധിവസിപ്പിക്കുകയും ചെയ്യുക
- 28. അഗളിയിൽ വനിതാ ജീവനക്കാർക്ക് വേണ്ടി ഹോസ്റ്റൽ നിർമ്മിക്കുക
- 29. പതിനൊന്നാം വാർഡിൽ മല്ലിശ്വര ക്ഷേത്രം തനോട് ചേർന്ന് കല്ലുമാണി മണ്ഡപം നിർമ്മിക്കുക.
- 30. പഞ്ചായത്തിൻ്റെ നിലവിലുള്ള കലയാണമണ്ഡപത്തിന് ആവശ്യമായ സൗകര്യങ്ങൾ ഏർപ്പെടുത്തുക.
- 31. അംഗൻവാടികളോടു ചേർന്ന് ക്രഷെകർ ആരംഭിക്കുക
- 32. വിദ്യുര ഊരുകളിൽ നിന്ന് പെട്ടെന്നു രോഗം ബാധിച്ചവരെ ആസ്പത്രിയിൽ എത്തിക്കുന്നതിനുള്ള ചെലവ് നിർവ്വഹിക്കാനായി ഒരു സ്ഥിരം സംവിധാനം ഏർപ്പെടുത്തുക. ഇത്തരത്തിലുള്ള സൗകര്യം ഉൾപ്രദേശങ്ങളിൽ താമസിക്കുന്ന എല്ലാ കുടിയേറ്റക്കാർക്കും ലഭ്യമാക്കുക.

**റേഷൻ കടകൾ**

മുഴുവൻ റേഷൻ കടകളിൽ നിന്നും ആവശ്യപ്പെട്ട രേഖകൾ ലഭിക്കാത്തതിനാൽ വിതരണം ചെയ്യുന്ന ഭക്ഷ്യവസ്തുക്കളുടെയോ മണ്ണെണ്ണയുടെയോ മൊത്തം കാർഡുകളുടെയോ വിവരങ്ങൾ ചേർക്കാൻ കഴിഞ്ഞിട്ടില്ല. അർഹതയുള്ള പലർക്കും റേഷൻ കാർഡുകൾ ലഭിച്ചിട്ടില്ലെന്നും അർഹതയില്ലാത്ത കാർഡുകൾ വർഷങ്ങളായി നിലനിൽക്കുന്നുമെന്നുമുള്ള അവസ്ഥ നിലനിൽക്കുന്നുണ്ട്. യഥാസമയം റേഷൻ കടകളിൽ നിന്നും സാധനങ്ങൾ സർക്കാർ നിരദേശിച്ചിരിക്കുന്ന അളവിലും തുക്കത്തിലും വിലയിലും ലഭിക്കുന്നില്ലായെന്നും സബ്സിഡി നിരക്കിൽ അരിവിതരണം നടത്തുന്നതിൽ പാകപ്പിഴവുകളുണ്ടെന്നും ഗ്രമസഭാറിപ്പോർട്ടുകൾ സൂചിപ്പിക്കുന്നു. ഭൂവിസ്തുതി കണക്കിലെടുത്ത് കൂടുതൽ റേഷൻ കടകൾ അനുവദിക്കേണ്ടതുണ്ട്. റേഷൻ കടകളിലൂടെ വെളിച്ചെണ്ണ വിതരണം ആരംഭിക്കണം.



## 13 വനിതാ ക്ഷേമം

ഇന്ത്യൻ ദേശീയ പ്രസ്ഥാനത്തിൽ വനിതകൾ മഹത്തായ പങ്ക് വഹിച്ചിട്ടുണ്ട്. ഗ്രാമപഞ്ചായത്തുതലം മുതൽ കേന്ദ്രഭരണം വരെ കയ്യാളാൻ സ്ത്രീകൾ പ്രാപ്തരാണെന്നു തെളിയിച്ചിരിക്കുന്നു. ചരിത്രാതീത കാലം മുതൽ തന്നെ സ്ത്രീകൾ അവഗണനയുടെ കയ്പുനീർ അനുഭവിക്കേണ്ടിവന്നവരാണ്. ദൗർഭാഗ്യവശാൽ ചില മതങ്ങളും സ്ത്രീ സ്വാതന്ത്ര്യത്തിനെതിരായ നിലപാട് സ്വീകരിക്കുകയുണ്ടായി. ഭാര്യ എന്ന കടമ മാത്രം നിർവഹിക്കാൻ വിധിക്കപ്പെട്ടവരാണു സ്ത്രീകൾ എന്ന അലിഖിത വ്യവസ്ഥ ഒരു കാലഘട്ടത്തിന്റെ മുഴുവൻ പ്രത്യേകതയായിരുന്നു ദേശീയ പ്രസ്ഥാനത്തിന്റെ ആവിർഭാവത്തോടുകൂടി ഇതിന് മാറ്റം വന്നു. പുരോഗമന പ്രസ്ഥാനങ്ങളുടെയും, വനിതാ വിമോചന പ്രസ്ഥാനങ്ങളുടെയും ശ്രമകരമായ പ്രവർത്തന ഫലമായി തുല്യപദവി നേടിയെടുക്കാൻ കഴിഞ്ഞതു ചരിത്ര സത്യമാണ്. എന്നാലും നിരവധി പ്രശ്നങ്ങൾക്ക് പരിഹാരം കാണേണ്ടതായിട്ടുണ്ട്.

അഗളി പഞ്ചായത്തിലെ സ്ഥിതി വിഭിന്നമല്ല. വനിതാ സംഘടനകളുടെ പ്രവർത്തനം നാമമാത്രമാണ്. അട്ടപ്പാടിയിലെ സാമൂഹ്യ സാമ്പത്തിക സാഹചര്യങ്ങൾ സ്ത്രീ വിദ്യാഭ്യാസത്തിനും, തൊഴിൽ ലഭ്യതക്കും വിഘാതമായി നിന്ന് ഘടകങ്ങളാണ്. സാക്ഷരതാ പരിപാടി മുഖേന ഒരു സമൂഹത്തിനു മുഴുവൻ അക്ഷരത്തിന്റെ വെള്ളിവെളിച്ചം പ്രദാനം ചെയ്യാൻ കഴിഞ്ഞിട്ടുണ്ട്. തുടർവിദ്യാഭ്യാസ പരിപാടിയിലൂടെ ഈ നേട്ടം ഉറപ്പുവരുത്തേണ്ടതാണ്. ദേശീയ സംസ്ഥാന സ്ത്രീ പുരുഷ അനുപാതത്തി നിന്നു വിഭിന്നമാണ്

ഈ പഞ്ചായത്തിലെ സ്ത്രീ പുരുഷ അനുപാതം.

**പട്ടിക 1**

|                          |        |        |            |
|--------------------------|--------|--------|------------|
| ആകെ ജനസംഖ്യ              | പുരുഷൻ | സ്ത്രീ | വ്യത്യാസം  |
| 32,738                   | 16,433 | 16,305 | 128 പുരുഷൻ |
| അവലംബം: 1991 ലെ സെൻസസ്സ് |        |        |            |

**പട്ടിക 2**

|             |               |          |          |           |  |
|-------------|---------------|----------|----------|-----------|--|
| പട്ടിക ജാതി | പട്ടിക വർഗ്ഗം | പുരുഷൻ   | സ്ത്രീ   | വ്യത്യാസം |  |
| 2431,       | 2223          | +208     | 4748     | 4759      |  |
|             |               | (പുരുഷൻ) | (സ്ത്രീ) |           |  |

അവലംബം: 1991 ലെ സെൻസസ്സ്

ഈ പട്ടികയിൽ നിന്ന് സ്ത്രീ പുരുഷ അനുപാതത്തിൽ നേരിയ വ്യത്യാസമേ ഉള്ളുവെന്നും, പട്ടിക വർഗ്ഗ വിഭാഗത്തി മാത്രമാണ് സ്ത്രീകൾ കൂടുതലെന്നും വ്യക്തമാവുന്നു.

ഈ പഞ്ചായത്തിലെ ഭൂരിഭാഗം സ്ത്രീകളും കർഷക തൊഴിലാളികളാണ്. ജില്ലയുടെ വിവിധ ഭാഗങ്ങളിൽ നിലനിൽക്കുന്ന വേതനം പോലും ലഭിക്കുന്നില്ലെന്ന് മാത്രമല്ല കൂടുതൽ സമയം ജോലി ചെയ്യാൻ നിർബന്ധിതരാവുന്നു വനിതാ തൊഴിൽ പരിശീലനത്തിനായി വ്രർത്തിക്കുന്ന DWCRA യൂണിറ്റുകളുടെ പ്രവർത്തനം ഫലപ്രദമല്ല.

**പട്ടിക 3**

ക്രമനമ്പർ യൂണിറ്റിന്റെ പേര് പ്രവർത്തിക്കുന്ന അംഗങ്ങളുടെ എണ്ണം.

|   |        |
|---|--------|
| 1. ഡയറി യൂണിറ്റ്, കുക്കോപാളയം                 | 13 പേർ |
| 2. ഡയറി യൂണിറ്റ്, കതിരംപതി                    | 14 ..  |
| 3. ഡയറി യൂണിറ്റ് മുണ്ടമ്പാറ ജ്യോതിമഹിളാ സമാജം | 15 ..  |
| 4. ഡയറി യൂണിറ്റ് കാക്കര ദീപതി മഹിളാ സമാജം     | 15 ..  |

അവലംബ് 4 സെക്കണ്ടറി ഡാറ്റ

**പ്രശ്നങ്ങൾ**

1. തൊഴിലില്ലായ്മ രക്ഷമായി നിലനിൽക്കുന്നു. തൃപ്തമായ വേതന വ്യവസ്ഥയാണ് നിലവിലുള്ളത്
  2. സ്ത്രീകൾക്കെതിരായുള്ള അതിക്രമം.
  3. വിദ്യാഭ്യാസ സൗകര്യങ്ങളുടെ അപര്യാപ്തതയും ഉയർന്ന വിദ്യാഭ്യാസത്തിന്റെ അഭാവവും.
  4. ബോധനിലവാരത്തിന്റെ കുറവുമൂലം പൊതുരാഗങ്ങളുള്ള പങ്കാളിത്തങ്ങൾ
  5. മദ്യം മയക്കുമരുന്നിനെപ്പറ്റി എന്നിവയുടെ സാധിനം
  6. തൊഴിൽ പരിശീലനകേന്ദ്രങ്ങളുടെ അപര്യാപ്തത
  7. 'ക്രഷ്' കളുടെ അഭാവം.
- സാധ്യതകൾ

1. സ്ത്രീകളുടെ തൊഴിലില്ലായ്മ രക്ഷയ്ക്കായി കുറയ്ക്കാൻ അനവധി പരിപാടികൾ നടപ്പിലാക്കാൻ കഴിയും. വനിതാ സഹകരണ സംഘങ്ങൾ രൂപീകരിച്ചുകൊണ്ട് റെഡിയെയ്ഡ്

വസ്ത്ര നിർമ്മാണം, തയ്യൽ, അച്ചാർ, സോപ്പ്, മെഴുകുതിരി, മെത്ത, ചന്ദനത്തിരി, തുടങ്ങിയ മേഖലയിൽ പുതിയ തൊഴിലവസരങ്ങൾ സൃഷ്ടിക്കാൻ കഴിയും. ഖാദിഗ്രാമ വ്യവസായ യൂണിറ്റ് ആരംഭിച്ചാൽ അനവധി പേർക്ക് തൊഴിലവസരങ്ങൾ സൃഷ്ടിക്കാനാവും. വ്യാപകമായി പരുത്തികൃഷി നടത്തുന്ന ഈ പ്രദേശത്ത് അനുബന്ധ വ്യവസായങ്ങൾക്ക് സാധ്യത ഏറെയാണ് കൂടാതെ, മ്യൂട്ടക്കോഴി, ഇറച്ചിക്കോഴി വളർത്തൽ, ആട്, പശു വളർത്തൽ എന്നിവയും കുടുംബ ബന്ധസുരക്ഷിതത്വത്തേക്കാളുപരി സമ്പാദ്യം വർദ്ധിപ്പിക്കാനുതകുന്നവയാണ്. ഈ പ്രദേശത്ത് ലഭ്യമായ പഴവർഗ്ഗങ്ങൾ ഉപയോഗിച്ചുകൊണ്ട് സ്കാഷ്, ജാം മുതലായവ നിർമ്മിക്കാനാവും സ്ത്രീകൾക്ക് ഇപ്പോൾ ലഭിച്ചുകൊണ്ടിരിക്കുന്ന കുലിയിൽ ഗണ്യമായ വർദ്ധന ആവശ്യമാണ്.

2. സ്ത്രീകൾക്കെതിരായി അതിക്രമം ഏറ്റവും കൂടുതൽ നടക്കുന്ന പ്രദേശമാണ് അഗളി. അതിക്രമങ്ങൾക്കെതിരെ കുറ്റമറ്റ നടപടി സ്വീകരിക്കുന്നതിന് ഒരു വനിതാ സെൽ രൂപീകരിക്കേണ്ടതാണ്.

3. വിദ്യാഭ്യാസ സൗകര്യങ്ങളുടെ അപര്യാപ്തതകൊണ്ടുതന്നെ ഉയർന്ന വിദ്യാഭ്യാസം നേടാൻ കഴിയാതെ വരുന്നു. പ്രശ്നപരിഹാരത്തിനാവശ്യമായ മാർഗ്ഗങ്ങൾ ഉണ്ടാകേണ്ടതുണ്ട്. കോളേജ്, ഐ. ടി. ഐ / ഐ. ടി.സി. തുടങ്ങിയവ ഈ ദിശയിൽ ആരംഭിക്കേണ്ടതാണ്. കൂടാതെ നിലവിലുള്ള ഏക തൊഴിലധിഷ്ടിത വിദ്യാഭ്യാസ സ്ഥാപനമായ ടി. ജി. എം. ടി സെന്റർ വിപുലീകരിക്കാവുന്നതാണ്.

4. വിദ്യാഭ്യാസ നിലവാരത്തിന്റെ അപര്യാപ്തത ബോധ നിലവാരത്തേയും സ്വാധീനിക്കുന്നുണ്ട്. അതുകൊണ്ടുതന്നെ പൊതുരാഗങ്ങളുള്ള വനിതാ പ്രാതിനിധ്യം കുറവാണ് ഫലപ്രദമായ ബോധവൽക്കരണ ക്ലാസ്സുകളിലൂടെ ഇതിന് പരിഹാരം കാണാനാവും. മഹിളാ സമാജങ്ങളുടെ സജീവ സാന്നിദ്ധ്യവും ഇതിന് സഹായകമായിരിക്കുമെന്നതുകൊണ്ട് മഹിളാ സമാജങ്ങളുടെ പ്രവർത്തനം മെച്ചപ്പെടുത്താനാവശ്യമായത് ചെമ്പേണ്ടതാണ്.

5. മദ്യം മയക്കുമരുന്നിനെപ്പറ്റി എന്നിവയുടെ സാധിനം സമൂഹത്തിലേറി വരുന്നത് സാമൂഹ്യബന്ധങ്ങളെപ്പോലും തകർക്കുന്നു. ഫലപ്രദമായ സെമിനാറുകൾ ചർച്ചാക്ലാസുകൾ

എന്നിവയിലൂടെ ഈ സാമാഹ്യ വിപത്തിനെ തടയാനാകും.

ക്കാവുന്നതാണ്.

6. മാനവ വിഭവ ശേഷിയുടെ കാര്യത്തിൽ സമ്പന്നമാണ് ഈ പഞ്ചായത്ത് എന്നാൽ ട്രൈസം, ഡി. ഡെബ്ല്യൂ. സി. ആർ. എ എന്നിവയുടെ പ്രവർത്തനം ഈ വിഭവ ശേഷി ഉപയോഗപ്പെടുത്താൻ തീരെ സഹായകരമല്ല. ഇത്തരം പദ്ധതികൾ വിപുലീകരിക്കുകയും ശക്തിപ്പെടുത്തുകയും വഴി വനിതകളുടെ തൊഴിൽ പരിശീലനരംഗത്തെ പ്രശ്നം പരിഹരിക്കാനാകും.

7. തൊഴിലില്ലാത്ത അമ്മമാരുടെ കുഞ്ഞുങ്ങളെ സംരക്ഷിക്കാനുതകും വിധത്തിൽ എല്ലാ അംഗന വാടികളോടും അനുബന്ധിച്ച് ക്രൈഷകൾ ആരംഭിക്കാവുന്നതാണ്.

8. വിദൂര ദേശങ്ങളിൽ നിന്നും ജോലി തേടിയെത്തുന്ന വനിതകൾക്ക് അഗളിയിൽ പാർപ്പിട സൗകര്യമില്ല. അതു കൊണ്ടുതന്നെ ഇവിടെ നിയമനം ലഭിക്കുന്ന വനിതകൾ ജോലിയിൽ തുടരുവാൻ മടിക്കുന്നു. ഈ സാഹചര്യത്തിൽ അടിയന്തിരമായ ഒരു വനിതാ ഹോസറൽ ആരംഭിക്കേണ്ടതാണ്.

9. ബന്ധുക്കളിൽ 40 ശതമാനം സീറ്റ് സ്ട്രീകൾക്കായ സംവരണം ചെയ്തിട്ടുണ്ടെങ്കിലും പലപ്പോഴും നിതി നടപ്പാക്കപ്പെടുന്നില്ല. ഈ സംവരണം സംരക്ഷിക്കപ്പെടേണ്ടതാണ്.

10. സാമ്പത്തികമായ പിന്നോക്കം നിൽക്കുന്ന യുവതികളെ ഇന്നത്തെ രീതിയിൽ വിവാഹം നടത്തി കൊടുക്കാൻ കഴിയാത്ത സാഹചര്യം നിലനിൽക്കുന്നതിനാൽ പഞ്ചായത്തിന്റെ ആഭിമുഖ്യത്തിൽ സമൂഹ വിവാഹം സംഘടിപ്പി

ഗ്രാമസഭാനിർദ്ദേശങ്ങൾ

1. വിവാഹം കഴിക്കാത്ത അമ്മമാരെ പുനരധിവാസിപ്പിക്കുവാൻ തൊഴിലും പാർപ്പിടവും നൽകുക
2. വിധവകളുടെ മക്കൾക്കുള്ള വിവാഹ സഹായത്തിനുള്ളതുക വർദ്ധിപ്പിക്കണം.
3. വനിതകൾക്കായ ഓട്ടോറിക്ഷ ഡ്രൈവിംഗ് പരിശീലന സെന്റർ തുറക്കണം.
4. സാങ്കേതിക വിദ്യാഭ്യാസവും പരിശീലവും നൽകുന്ന സ്ഥാപനം ആരംഭിക്കുക.
5. കൂടിൽ വ്യവസായ യൂണിറ്റുകൾ തുടങ്ങാനുവാനിതകൾക്ക് പ്രത്യേകം സംരംഭങ്ങൾ തുടങ്ങണം.
6. കൂടുതൽ ഡി. ഡബ്ല്യൂ. സി. ആർ. എ. യൂണിറ്റുകൾ തുറക്കുക.
7. ജില്ലിപ്പാറയിലും അഗളിയിലും വനിതാ ഹോസറൽ ആരംഭിക്കുക.
8. വനിതാ ജീവനക്കാർ ഉള്ള സ്ഥാപനങ്ങളിൽ നിർബന്ധമായും പ്രാഥമിക സൗകര്യങ്ങൾ ഉണ്ടാക്കണം.
9. സർക്കാര സ്ഥാപനങ്ങളിൽ പി.ടി.സി. എം. ജീവനക്കാരായി അട്ടപ്പാടിയിൽ നിന്നും പേർ രജിസ്ട്രർ ചെയ്ത വരെ തന്നെ നിയമിക്കുക.

# 14 പട്ടികജാതി പട്ടിക വർഗ്ഗ ക്ഷേമം

ദ്രാവിഡ പ്രാമുഖ്യത്തിൽ ആകെജനസംഖ്യയുടെ 29 ശതമാനം പട്ടിക വർഗ്ഗ വിഭാഗവും 5.04 ശതമാനം പട്ടിക ജാതി വിഭാഗവുമാണ്. 56 ഊരുകളിലായി 2100 കുടുംബങ്ങളുള്ള പട്ടിക വർഗ്ഗ വിഭാഗത്തിൽ 285 കുടുംബങ്ങൾ മുധുക ജാതിയി പെട്ടവരും 1815 ഇരുളജാതിയിൽ പെട്ടവരുമാണ്. പട്ടിക ജാതി കുടുംബങ്ങളുടെ കണക്ക് ലഭ്യമല്ല. 1991 ലെ സെൻസസ് പ്രകാരം ജനസംഖ്യാനിരക്ക് ഇപ്രകാരമാകുന്നു. ആകെ ജനസംഖ്യ. 32 739, എസ്. സി. 1653, എസ്.ടി. 9548 എന്നിങ്ങനെയാണ്.

എന്നാൽ 1996 ഒക്ടോബർ മാസത്തിലെ ICDS സർവ്വേ പ്രകാരം 16686 പുരുഷൻമാരും 17007 സ്ത്രീകളും അടക്കം 33693 ആളുകളാണ് അഗളി പഞ്ചായത്തിൽ ആകെ താമസിക്കുന്നത്. ഇതിൽ 3031 എസ് സി. വിഭാഗത്തിൽപ്പെട്ട ആളുകളും എസ്. ടി. വിഭാഗത്തിൽ 9209 ആളുകളുമാണുള്ളത്. ആകെ ജനസംഖ്യയിൽ 1991- 96. കാലയളവിലെ താരതമ്യത്തിൽ വളരെ കുറഞ്ഞ വ്യത്യാസമാണുകാണുന്നത്. അതായത് 954 എന്നാൽ എസ്.സി. വിഭാഗത്തിൽ ജനസംഖ്യാനിരക്ക് വളരെ കൂടിയവർലനവുണ്ടായതായി കാണുന്നു. 1991. ലെ 1653 1996-ൽ 3031-ആപ്പോൾ വ്യത്യാസം 1378. ഇതിനുകാരണമായി പറയുവാനുള്ളത് കൂടിയേറ്റത്തിൽ സാരമായ വർദ്ധനവുണ്ടായി എന്നുള്ളതാണ്. എന്നാൽ എസ്. ടി. വിഭാഗത്തിൽ 1991- 96 കാലയളവിൽ 339 അംഗങ്ങളുടെ കുറവാണ് രേഖപ്പെടുത്തുന്നത്. ഇതിനു കാരണം ജനസംഖ്യാനിയന്ത്രണത്തിൽ എസ്.ടി വിഭാഗത്തെ ഏതെങ്കിലും തരത്തിൽ നിർബന്ധിത കുടുംബാസൂത്രണപ്രക്രിയയിൽ ഉൾപ്പെടുത്തിയിട്ടുണ്ടോ എന്നു പരിശോധിക്കേണ്ടിയിരിക്കുന്നു.

പട്ടിക - 1

SC, S.T ജവവിഭാഗങ്ങളുടെ വളർച്ചാനിരക്കിന്റെ താരതമ്യപഠനം 1991 മുതൽ 1996 വരെ

| വിഭാഗം  | 91ലെ സെൻസസ് | 96 ഒക്ടോബർ പ്രകാരമുള്ള ജനസംഖ്യ | മാസം വരെ | വ്യത്യാസം    |
|---------|-------------|--------------------------------|----------|--------------|
| എസ്.സി. | 1653        | 3031                           |          | 1378 വർദ്ധവ് |
| എസ്.ടി. | 9548        | 9209                           |          | 339 കുറവ്    |

അവലംബം: ICDS അട്ടപ്പാടിയുടെ 96 ഒക്ടോബർ വരെയുള്ള സർവ്വേ റിപ്പോർട്ട്

അട്ടപ്പാടിയിലെ പട്ടികവർഗ്ഗത്തിൽ മൂന്നുവിഭാഗങ്ങൾ ഉണ്ട് അത് ഇവയാണ്. കുറുമ്പ, ഇരുള, മുധുക അഗളി പഞ്ചായത്തിൽ ഇതിൽ രണ്ടുവിഭാഗങ്ങളാണുള്ളത്. ഇരുളും മുധുകളുമാണ് ഈ വിഭാഗങ്ങൾ. ഇവർ കൂട്ടം കൂട്ടമായ പണ്ടുമുതലേ ജീവിച്ചുവരുന്നു. ഇങ്ങനെ താമസിക്കുന്ന സ്ഥലങ്ങൾക്കാണ് ഊരുകൾ എന്നു പറയുന്നത്. ഊരുകളുടെ അധിപനായി ഓരോ ഊരിനും ഊരുമുപ്പൻ എന്ന പേരിൽ ഒരാൾ ഉണ്ടായിരിക്കും. ഊര് കേന്ദ്രീകരിച്ച് ഉണ്ടാകുന്ന പ്രശ്നങ്ങൾക്ക് ഊരിലെ യോഗത്തിൽ വെച്ച് ഊരുമുപ്പൻ നിർണ്ണയിച്ചു വിധിക്കുന്നതാണ് അതിമതീരുമാനം. ഇതിനു പുറമെ ഭേദം ധാരി ഊരിലെ ധാന്യശേഖരത്തിന്റെ ചുമതല വഹിക്കുന്ന മുഖ്യവ്യക്തിയും കുറുമ്പ എന്ന സ്ഥാനപ്പേരിൽ ഊരിലുണ്ടാകുന്ന രോഗങ്ങൾക്ക് ചികിത്സാ വിധി നിർണ്ണയിക്കുന്ന മരണരാജാവും കൃഷിയിറക്കാൻ കാലമാകുന്ന സമയത്ത് ആദ്യമായി കൃഷിഭൂമിയിൽ വിത്തിറക്കാൻ ചുമതലപ്പെട്ട മണ്ണുക്കാർൻ എന്നറിയപ്പെടുന്ന ആളും അടക്കം

**അഗളി ഗ്രാമപഞ്ചായത്ത്**

നാല് പ്രധാന ആളുകളാണ് ഊരിലുള്ളത്. ആദ്യകാലങ്ങളിൽ ഇവർ വേട്ടയാടിയും തേനും കായകനികളും കോറ, ചാമ, തിന, ചോളം എന്നീ തനതായ കാർഷിക ഉല്പന്നങ്ങളിൽനിന്നുള്ള ഭക്ഷണ പദാർത്ഥങ്ങളുമുപയോഗിച്ചാണ് ജീവിച്ചുപോന്നത്.

കുടിയേറ്റകർഷകരുടെ വരവോടുകൂടി പട്ടികവർഗ്ഗ വിഭാഗത്തിന് നേരിയതോതിലുള്ള സാംസ്കാരിക പരിവർത്തനം കണ്ടുതുടങ്ങിയതായി പരിത്രത്തിൽ നിന്നു മനസ്സിലാക്കാൻ കഴിയുന്നു. എന്നാൽ 1957- 59 കാലയളവിലെ സർക്കാർ ഭൂനിയമ ബിൽ വന്നതോടെ ഇവർ ജന്മികളാവുകയും ടി കാലഘട്ടത്തിൽ കച്ചവടക്കണ്ണുമായി അട്ടപ്പാടിയിലെത്തി ഊരുകളിൽ സ്വാധീനമുറപ്പിച്ചവരിൽ നിന്നും ഇവർ പുഷണത്തിനു വിധേയമായതായും ഊരു മുപ്പൻമാരുമായി നടത്തിയ ചർച്ചയിൽ നിന്നും മനസ്സിലാക്കാനാവും. എന്നാൽ 1965 - 66 മുതലുള്ള കുടിയേറ്റകർഷകരുടെ വരവും അവരുമായുള്ള നിരന്തരമായ സമ്പർക്കവും സഹവാസവും വഴി ഇവരിൽ സാരമായ പരിവർത്തനം വന്നുതുടങ്ങി. നാണുവിളകൾ ഉല്പാദിപ്പിക്കുന്ന കൃഷിത്തരങ്ങൾ, കലാകായിക രംഗങ്ങളിലെ വളരച്ച, മലയാള ഭാഷ അനായാസമായി കൈകാര്യം ചെയ്യാനുള്ള പ്രാപ്തി, സംസ്കാരത്തിൽ അടിമുടിവന്ന വ്യത്യാസം, വിദ്യാഭ്യാസ താല്പര്യം, വസ്ത്രധാരണ രീതിയിൽ വന്ന മാറ്റം, സ്വന്തം കാര്യങ്ങളിൽ മദ്ധ്യവർത്തിയുടെ ആവശ്യമില്ലാതെ സ്വന്തമായി സാധിച്ചെടുക്കുവാനുള്ള പ്രാപ്തി എന്നിങ്ങനെ നിരവധി രംഗങ്ങളിൽ വന്ന കാതലായ പരിവർത്തനം ഈ മേഖലയിൽ കാണാൻ കഴിയുന്നു.

|       |             | പട്ടിക 2          |                      |        |
|-------|-------------|-------------------|----------------------|--------|
| നമ്പർ | വാർഡ് നമ്പർ | ഊരുകൾ             | കുടുംബങ്ങളുടെ എണ്ണം. | വിഭാഗം |
| 1.    | 1.          | കൽക്കണ്ടിയൂർ      | 38                   | ഇരുള   |
| 2.    | "           | വെള്ളമാരി         | 62                   | "      |
| 3.    | "           | പട്ടിമാളം         | 42                   | "      |
| 4.    | "           | വടക്കോട്ടത്തറ     | 61                   | "      |
| 5.    | "           | നാട്ടുപുഴ         | 9                    | "      |
| 6.    | "           | നായക്കർപാടി       | 28                   | "      |
| 7.    | "           | നായക്കർപാടി(OLH)  | 12                   | "      |
| 8.    | "           | വണ്ണത്തുറമുക്ക്   | 12                   | "      |
| 9.    | II          | ഭൂതിവഴി           | 110                  | "      |
| 10.   | "           | നരസിമൂക്ക്        | 48                   | "      |
| 11.   | "           | കെട്ടമുക്ക്       | 14                   | "      |
| 12.   | III         | അഗളിതാഴെഊർ        | 38                   | "      |
| 13.   | "           | അഗളിമേലെഊർ        | 42                   | "      |
| 14.   | IV          | കുന്നചാള          | 38                   | "      |
| 15.   | "           | കാവണ്ടിക്കാൽ      | 98                   | "      |
| 16.   | "           | നക്കുപ്പിതിഊർ     | 65                   | "      |
| 17.   | "           | ഗളിക്കടവ്         | 20                   | "      |
| 18.   | "           | നക്കുപ്പിതിപിരിവ് | 15                   | "      |
| 19.   | V           | മതിമല             | 25                   | "      |
| 20.   | "           | മാമണ              | 48                   | "      |
| 21.   | "           | ദോണിഗുണ്ട്        | 41                   | "      |
| 22.   | VI          | കാററ              | 40                   | മുധുക  |
| 23.   | "           | ദുണ്ടൂർ           | 30                   | "      |
| 24.   | "           | ഗണ്ടയൂർ           | 43                   | ഇരുള   |
| 25.   | VI-VII      | കുറുമാൻ കുന്നൂർ   | 15                   | മുധുക  |
| 26.   | VII         | നെല്ലിപ്പിതി      | 80                   | ഇരുള   |
| 27.   | "           | കതിരമ്പതി         | 104                  | ഇരുള   |
| 28.   | "           | ചിററൂർ            | 28                   | മുധുക  |
| 29.   | "           | കുത്തപ്പടി        | 47                   | ഇരുള   |
| 30.   | "           | പോത്തപ്പാടി       | 26                   | മുധുക  |

|     |      |                 |       |        |
|-----|------|-----------------|-------|--------|
| 31. | IX   | സൗത്ത്മല        | 15    | ഇരുട്ട |
| 32. | "    | ജല്ലിപ്പാറ      | 26    | "      |
| 33. | X    | പരപ്പൻതറ        | 52    | "      |
| 34. | "    | കരിവടം          | 33    | "      |
| 35. | "    | താവളം           | 10    | "      |
| 36. | "    | കൊമ്പൻകണ്ടി     | 43    | "      |
| 37. | XI   | നോർത്ത്മല       | 22    | മുധുക  |
| 38. | "    | കണ്ടിയൂർ        | 84    | ഇരുട്ട |
| 39. | "    | കൊല്ലംകടവ്      | 40    | "      |
| 40. | "    | സെത്തിയൂർ       | 31    | "      |
| 41. | "    | ചെമ്മണ്ണൂർ      | 38    | "      |
| 42. | "    | കുക്കാപാളയം 65  | "     | "      |
| 43. | "    | അടിയേക്കണ്ടിയൂർ | 65    | "      |
| 44. | XII  | കരുവാശ്ശാ       | 29.   | "      |
| 45. | "    | കരുവാശ്ശ        | 15    | മുധുക  |
| 46. | "    | വീരന്നൂർ        | 14.   | "      |
| 47. | "    | ചിണ്ടക്കി       | 15    | "      |
| 48. | "    | ചിണ്ടക്കി 1     | 40    | ഇരുട്ട |
| 49. | "    | ചിണ്ടക്കി IInd  | 16    | മുധുക  |
| 50. | "    | മുക്കാലി        | 26    | "      |
| 51. | "    | കൊട്ടിയൂർകുന്ന് | 6     | "      |
| 52. | "    | ചോലക്കാട്       | 10    | "      |
| 53. | "    | കക്കുപ്പടിമേല   | 15    | "      |
| 54. | "    | കക്കുപ്പടിതാഴെ  | 17    | "      |
| 55. | XIII | കള്ളമല 1        | 10.   | "      |
| 56. | "    | കള്ളമല 2        | 16.   | "      |
|     |      | ആകെ             | 2100. |        |

ഇരുട്ടകുടുംബങ്ങൾ 1815

മുധുക കുടുംബങ്ങൾ 285

അവലംബം ITDP അട്ടപ്പാടി.

**ആഘോഷം**

ഇവരുടെ പ്രധാനപ്പെട്ട ഒരു ആഘോഷമാണ് മല്ലീശരൻ

കോവിലിലെ ശിവരാത്രി ഉൽസവം. ഇതിനുവേണ്ടി ഇവർ ദിവസങ്ങൾ തന്നെ നോമ്പ് ആചരിക്കാറുണ്ട്. ഈ ഉൽസവത്തിന് ഇവർ പ്രധാനമായി അതിഥി സൽക്കാരത്തിനുപയോഗിക്കുന്നത് പഴങ്ങളാണ്. കൂടാതെ തൈപൊങ്കൽ, വിഷ്ണുക്കണി എന്നീ ആഘോഷങ്ങളും ഇവർ വിപുലമായി കൊണ്ടാടാറുണ്ട്. ഇവർ മരണവും ഒരു ആഘോഷമായി കൊണ്ടാടുന്നു. മരണം സംഭവിച്ച ഊരിന്റെ പരിസരപ്രദേശങ്ങളിലെ ഊരുകളിലെ അവരുടെ നതനതായ പരമ്പരാഗത വാദ്യഘോഷത്തിന്റെ ഉപകരണങ്ങളുമായി മേളക്കാർ എത്തിച്ചേരുകയും വാദ്യമേളത്തോടൊപ്പമുള്ള ഇവരുടെ മറ്റൊരു കലയായ കുത്തും തുടർച്ചയായി ഒന്നും രണ്ടും ദിവസങ്ങൾ വരെ ശവം സൂക്ഷിച്ചുകൊണ്ടുള്ള ആഘോഷങ്ങൾ നടത്താറുണ്ട്. ഇതിനോടകം അറിയണ്ട ആളുകൾ മുഴുവൻ അറിഞ്ഞു മരണവീട്ടിൽ എത്തിച്ചേരുകയും, തനതായ ആചാരപ്രകാരം ചുടലക്കാടുകളിൽ സംസ്കാരം നടത്തുകയും ചെയ്യുന്നു. മരണാനന്തരക്രിയയായി കഞ്ഞിച്ചീർ എന്നു പറയുന്ന ഒരു ചടങ്ങാണ് മരിച്ച ആളിന്റെ ആത്മാവിനായി നടത്തുന്ന കർമ്മം. ഇതിന് നിശ്ചിത തീയതിയോ ദിവസമോ ഇല്ല. ഇവയെല്ലാം ഇവരുടെ തനതായ ഉൽസവമാണെങ്കിൽ കൂടി, ഇപ്പോൾ ഇവിടെ നടക്കുന്ന അഗളി അയ്യപ്പൻ കോവിലിലെ പ്രാദേശിക ഉൽസവം മുതൽ തിരുവോണം പോലുള്ള ദേശീയ ഉൽസവങ്ങൾ വരെ മറ്റേല്ലാവരെയും പോലെ തന്നെ ഇവരും പൂർവ്വാധികം ഭംഗിയായി കൊണ്ടാടുന്നു.

**വിദ്യാഭ്യാസം**

ആദ്യകാലങ്ങളിൽ ലിപിയില്ലാത്തതും തമിഴ് ഭാഷയോടാഭിമുഖ്യമുള്ളതുമായ വായ്മൊഴികളിലൂടെയാണ് ഇവർ ആശയവിനിമയം നടത്തിപ്പോന്നിരുന്നത്. എന്നാൽ കുടിയേറ്റക്കാരുടെ വരവോടെ താൽക്കാലിക പഠനകേന്ദ്രങ്ങളിൽ ഒന്നിച്ചുചേരുന്ന കുടിയേറ്റ വിദ്യാർത്ഥികളോടൊപ്പം കളിയും ചിരിയുമായി സമയം ചിലവഴിച്ചുകൊണ്ടാണ് വിദ്യാഭ്യാസത്തിന്റെ പ്രാരംഭ ഘട്ടം കുറിച്ചത്. ഈ അവസ്ഥയിൽ നിന്നു ഘട്ടം ഘട്ടമായി വളർന്ന് ഇന്ന് ഡോക്ടർമാർ വരെ ഇവരുടെ ഇടയിൽ ഇപ്പോൾ ഉണ്ടായിട്ടുണ്ട്. ഇത്രയേറെ വിദ്യാഭ്യാസത്തിൽ ഇവർ പുരോഗതിയിൽ എത്തിയെങ്കിലും സാക്ഷരതപോലെ ജനക്ഷേമകരമായ പ്രവരത്തനങ്ങളിൽ ഭാഗികമായി മാത്രമേ പങ്കെടുത്തിക്കൂവാനും അതിന്റെ ഗുണഭോക്താക്കളായി പരിണമിപ്പിക്കാനും സാധിച്ചിട്ടുള്ളൂ എന്നുള്ളത് വസ്തുതയാണ്. പട്ടിക വർഗ്ഗ

വിദ്യാർത്ഥികളുടെ പഠന നിലവാരം മെച്ചപ്പെടുത്തുന്നതിനുവേണ്ടി അഞ്ച് എസ്.ടി ഹോസ്റ്റലുകളും (ചിണ്ടക്ക, മുക്കാലി, കൂക്കം പാളയം, അഗളി ആൻ്റികളുടെ ഹോസ്റ്റൽ, അഗളി പെൺകുട്ടികളുടെ ഹോസ്റ്റൽ) എന്നീ വയും നെല്ലിപ്പതിയിൽ ഒരു എസ്. സി. ഹോസ്റ്റലും പ്രവർത്തിച്ചുവരുന്നു. ഇവയുടെ പലതിന്റെയും ഇപ്പോഴത്തെ അവസ്ഥ പ്രാഥമിക സൗകര്യങ്ങൾ പോലുമില്ലാത്ത സ്ഥിതിയിലാണുള്ളത്. ഈ വിഭാഗത്തിലെ കുട്ടികളുടെ വിദ്യാഭ്യാസം പൂർത്തിയാക്കിക്കൊടുക്കാനും ക്ലാസുകളിൽ നിന്നും സ്കൂൾ വർഷം പൂർത്താക്കിക്കൊടുക്കാനും തിന്നുമുന്നൂതനെ കുട്ടികൾ പഠനം നിർത്തുന്നു.

**പട്ടിക 3**

**എസ്. സി. എസ്.ടി. വിദ്യാർത്ഥികളുടെ വിവരം**

|                       | ആൺ  | പെൺ | ആകെ  |
|-----------------------|-----|-----|------|
| S.C. St വിദ്യാർത്ഥികൾ | 706 | 801 | 1507 |
| തോറ്റുപഠിക്കുന്നവർ    | 99  | 90  | 189  |
| കൊഴിഞ്ഞുപോയവർ         | 85  | 68  | 153  |

അവലംബം : അഗളി ഗ്രാമ പഞ്ചായത്തിലുള്ള സ്കൂളുകളിൽ നിന്ന കിട്ടിയ റിപ്പോർട്ടിന്റെ ക്രോഡികരണം

**തൊഴിൽ**

ആദ്യകാലങ്ങളിൽ ഇവരുടെ കൃഷി രീതികളിലെ ഒരു പ്രത്യേകത, കോമ, ചാമ, ചോളം, തെന എന്നിങ്ങനെയുള്ള കുറ്റും പുല്ലുകൃഷി നടത്തുന്നതിനു വേണ്ടി കാടുകൾ വെട്ടി തെളിച്ച് തീയിട്ട് സ്ഥലം ഒരുക്കിയിരുന്നു. ഇങ്ങനെയുള്ള കൃഷിയിടങ്ങളിൽ രണ്ടുകൃഷിയിൽ കൂടുതൽ ഇവർ കൃഷിയിറക്കാറില്ലായിരുന്നു. പിന്നീട് വേറെകാടുകൾ തിരഞ്ഞെടുത്ത് മേൽ പറഞ്ഞതുപോലെ ചെയ്യുകയായിരുന്നു പതിവ്. ഇങ്ങനെയുള്ള സ്ഥലങ്ങളെ 'കൊത്തുകാടുകൾ' എന്നപേരിലാണ് ഇവരുടെ ഇടയിൽ അറിയപ്പെട്ടിരുന്നത്. മേൽ സൂചിപ്പിച്ചിരുന്ന മണ്ണുകാരൽ കൃഷി തുടങ്ങിയ തിന്നുഷേഷം മാത്രമായിരുന്നു ഊരിലുള്ള മറ്റുള്ളവർ കൃഷി തുടങ്ങേണ്ടത് ഇതൊടൊപ്പം ആടുമാടുകൾ വളർത്തിയും ഇവർ കഴിഞ്ഞു കൂടിയിരുന്നു. ഇതിൽ നിന്നും വ്യത്യസ്തമായി കൂടിയേറിക്കാരുടെ വരവോടുകൂടി അവരുമായുള്ള സഹവർത്തിത്വത്തിൽ കൃഷി രീതികളിൽ മാറ്റം വരുവാനിടയായി. ഇവർ

മുന്യ കാലങ്ങളിൽ നടത്തിക്കൊണ്ടിരുന്ന കൃഷിക്ക് ആറുമാസം കൊണ്ടവസാനിക്കുന്നതാകയാൽ കൂടേററക്കാരുടെ കൃഷിയിടങ്ങളിൽ ബാക്കി സമയം കുലിപ്പണിക്കു പോകുവാൻ തുടങ്ങി. ഇങ്ങനെയുള്ള ഇടപഴകലിലൂടെ നാണുവിളകൾപോലുള്ള കൃഷികൾ സ്വന്തം സ്ഥലങ്ങളിലും ചെയ്തു വരുന്നു. പട്ടികവർഗ്ഗ പാവുക ജാതി വിഭാഗങ്ങൾക്ക് ഇവിടെ തൊഴിൽ ലഭിക്കുന്നത് കാർഷിക മേഖലയെ അടിസ്ഥാനമാക്കിയാണ് എന്നാൽ ഇത് വർഷത്തിൽ ആകെ 50 - 100 ദിവസങ്ങളായി ചുരുങ്ങുന്നു. ബാക്കി കാലങ്ങൾ എല്ലാം ഇവർ അതിരുകഴമായ തൊഴിലില്ലായ്മയെ അഭിമുഖീകരിക്കുന്നു. ഇതിന് പരിഹാരമായി ഇവിടെ ധാരാളമായി ലഭിച്ചുവരുന്ന അസംകൃത പദാർത്ഥങ്ങൾ (പരുത്തി, നിലക്കടല, അടയ്ക്ക ഉപയോഗിച്ചുള്ള വ്യവസായ സംരക്ഷണ ഉണ്ടാക്കേണ്ടതാണ്. സ്വന്തമായി തൊഴിൽ ലഭിക്കുന്നതിന് വേണ്ടി ദാരിദ്ര്യരേഖക്ക് താഴെയുള്ളവരെ ഉദ്ധരിക്കുന്നതിനു വേണ്ടി നടപ്പാക്കുന്ന IR.D.P ആനുകൂല്യം തീരെ കുറച്ച് ഗുണഭോക്താക്കൾക്ക് മാത്രമേ ലഭിച്ചിട്ടുള്ളൂവെന്ന് രേഖാമൂലം ലഭിച്ച കണക്കുകൾ തെളിയിക്കുന്നു.

**പട്ടിക 4. IRDP**

|   | ST                  | SC  |
|---|---------------------|-----|
| IRDP സർവ്വേപ്രകാരം സർവ്വേയിൽ ഉൾപ്പെട്ടിട്ടുള്ള കുടുംബങ്ങളുടെ എണ്ണം. | 1791                | 176 |
| IRDP മൂലം സാമ്പത്തിക സഹായം ലഭിച്ചവർ                                 | 148                 | 39  |
| സാമ്പത്തിക സഹായം മൂലം ദാരിദ്ര്യരേഖക്ക് മുകളിൽ വന്നവർ                | ലഭ്യമല്ല. ലഭ്യമല്ല. |     |

**അവലംബം: ITDP. അട്ടപ്പാടി**

ഇങ്ങനെയായാൽ 21-ാം നൂറ്റാണ്ട് കഴിഞ്ഞാലും ഈ ജനതയെ ദാരിദ്ര്യരേഖക്ക് മുകളിൽ കൊണ്ടുവരാൻ കഴിയില്ല. ആനുകൂല്യം ലഭിച്ചവർ ആനുകൂല്യം എപ്രകാരം വിനിയോഗിച്ചുവെന്ന് കണ്ടെത്തി വർഷാവർഷം റിപ്പോർട്ട് തയ്യാറാക്കുകയും ഈ സഹായം മൂലം എത്ര കുടുംബങ്ങൾ ദാരിദ്ര്യരേഖക്ക് മുകളിൽ എത്തിയെന്ന് കണ്ടെത്തേണ്ടതുമാണ്.

**പ്രശ്നങ്ങൾ**

1. വിദ്യാഭ്യാസ പൂർഗോതി ഉണ്ടാകുന്നില്ല. നിരക്ഷരത

കൂടുതലായി നിലനിൽക്കുന്നു. വിദ്യാർത്ഥികൾ കൊഴിഞ്ഞുപോകുന്നു.

2. സർക്കാർ സ്കൂളുകളിൽ സ്ഥിരമായി അധ്യാപകർ ഉണ്ടാകാത്തതും അച്ഛൻമാരുടെ നിരക്ഷരതയും വിദ്യാഭ്യാസ നിലവാരം തകർക്കുന്നു.

3. പട്ടികവർഗ്ഗ പട്ടികജാതി വിദ്യാർത്ഥികളുടെ പഠന നിലവാരം ഉയർത്താനും പഠിക്കാനുള്ള സാഹചര്യം സൃഷ്ടിക്കാനും വേണ്ടി ഇവിടെയുള്ള 5 എസ്.ടി ഹോസ്റ്റലുകളുടെയും 1 എസ്.സി ഹോസ്റ്റലിന്റെയും പ്രവർത്തനം കാര്യക്ഷമമല്ല.

4. സ്കൂളുകളിൽനിന്നും ധാരാളം കുട്ടികൾ കൊഴിഞ്ഞുപോകുന്നു.

5. സംസ്ഥാനത്തിന്റെ വിവിധ ഭാഗങ്ങളിലേക്ക് ഇവിടെ നിന്നും കുട്ടികളെ കൊണ്ടുപോകുന്നുണ്ട്. എന്നാൽ സ്കൂളുകളുടെ ഏജൻറുമാർ പ്രലോപിപ്പിച്ച് കൊണ്ടും പോകുകയും പീഡനം മൂലം കുട്ടികൾ തിരിച്ച് വരുകയും ചെയ്യുന്നുണ്ട്. ഇതിനെ കുറിച്ച് അധികൃതർ ശ്രദ്ധിക്കാറില്ല.

6. ആനുകൂല്യങ്ങൾ ലഭിക്കുന്നതിന് വേണ്ടി ഓഫീസുകൾ കയറി ഇറങ്ങി നടക്കുമ്പോൾ ബന്ധപ്പെട്ട ഉദ്യോഗസ്ഥർ പലപ്പോഴും കൃത്യനിഷ്ഠ പാലിക്കാത്തതുകൊണ്ട് ആനുകൂല്യം പകുതിയോളം നഷ്ടപ്പെടുത്തുന്നു.

7. ഈ വിഭാഗങ്ങളുടെ ക്ഷേമ പ്രവർത്തനങ്ങൾക്ക് വേണ്ടി ചിലവഴിച്ച കോടികൾ രാജ്യം മുഴുവൻ ചർച്ചാവിഷയമാണെങ്കിൽകൂടി വേന രഹിതരുടെയും, തൊഴിൽ രഹിതരുടെയും അടിസ്ഥാന സൗകര്യങ്ങൾ ഇല്ലാത്ത ഊരുകളുടെയും സംഖ്യവളരെ വലതുണ്ട്.

8. SC, ST വിഭാഗങ്ങളുടെ ക്ഷേമത്തിന് വേണ്ടി അനുവദിച്ചുവരുന്ന തുക ലാപ്സായി പേകുന്നു.

9. പട്ടികവർഗ്ഗ വിഭാഗങ്ങളിലെ പുരുഷൻമാരിൽ ഒരു വിഭാഗം വിവിധ ലഹരി വസ്തുക്കളിൽ തല്പരരായതുകൊണ്ട് അവരുടെ അധ്യാനത്തിന്റെ പ്രതിഫലം കൂടാബത്തിന്റെ ചിലവിന് ലഭിക്കുന്നില്ല. അതുകൊണ്ട് പ്രസവംകഴിഞ്ഞ് ഒരാഴ്ചക്കുള്ളിൽ സ്ത്രീകൾ ജോലിക്ക് പോകുന്നു.

10. S.C.S.T വിഭാഗങ്ങൾക്ക് സർക്കാർ ITDP മുഖാന്തരം നൽകിവരുന്ന സ്കീമുകളെക്കുറിച്ച് പരിപൂർണ്ണ ബോധവാൻ മാറല്ല.

12. വ്യവസായ സംരംഭങ്ങൾ ആരംഭിച്ച് തൊഴിൽ നൽകാൻ സാധിക്കുന്നില്ല.

13. സാങ്കേതിക വിദ്യാഭ്യാസ സ്ഥാപനങ്ങൾ ഇല്ല.

14. സംയോജിത ഊര് വികസന പദ്ധതിയാൽപ്പെടുത്തി പ്രവർത്തനം നടത്തിയ ഊരുകളിൽപോലും പല സർക്കാർ ഏജൻസികളും കാര്യക്ഷമമായി പ്രവർത്തിക്കാറില്ല.

15. ശുചിത്വമില്ലായ്മയും ശുദ്ധ ജല ലഭ്യതയുടെ കുറവും, മലമുത്രവിസർജ്ജനം വീടിന്റെ പരിസരങ്ങളിൽ നടത്തുന്നതും വളർത്തുമൃഗങ്ങൾ വീടിനോട് ചേർന്ന് കിടക്കുന്നതുകൊണ്ടും മഴക്കാലങ്ങളിൽ വ്യാപകമായ തോതിൽ രോഗങ്ങൾ ഉണ്ടാകുന്നു.

ഉദാ: കഴിഞ്ഞവർഷം ഉണ്ടായ കോളറ

16. ഊരുകളിൽ ടി.വി.യും ഒന്നിച്ചു കൂട്ടുന്നതിന് ഹാളും ഇല്ല.

17. ഊരുകളിൽ വൈദ്യുതിയും കൂടിവെള്ളവും ഇല്ല.

**നിർദ്ദേശങ്ങൾ**

1. സാക്ഷരതാപ്രവർത്തനം പരിപൂർണ്ണതോത്തിൽ അട്ടപ്പാടിയിൽ നടപ്പാക്കാത്തതുകൊണ്ട് സാക്ഷരതയുടെ ഭാഗമായി വയോജന വിദ്യാഭ്യാസം പുനരാരംഭിക്കണം

2. കൊഴിഞ്ഞുപോക്ക് അവസാനിപ്പിക്കുന്നതിനും വിദ്യാഭ്യാസനിലവാരം ഉയർത്തുന്നതിനുവേണ്ടി നിലവിലുള്ള ഹോസ്റ്റലുകളുടെ പ്രവർത്തനം മെച്ചപ്പെടുത്തുകയും മുഴുവൻ SC ST കുട്ടികൾക്കും പ്രവേശനം ലഭിക്കുന്നതിന് 5 പട്ടിക വർഗ്ഗ ഹോസ്റ്റലുകളും 3 പട്ടിക ജാതി ഹോസ്റ്റലുകളും നിർമ്മിക്കണം.

3. സംസ്ഥാനത്തിന്റെ മറ്റുഭാഗങ്ങളിലേക്ക് കുട്ടികളെ കൊണ്ട് പോകുന്നതിന് പകരം എല്ലാവിധ സജീകരണങ്ങളുമുള്ള ഒരു മോഡൽ സ്കൂളും ഹോസ്റ്റലും അട്ടപ്പാടിയിൽ അനുവദിച്ചു നടപ്പാക്കുക.



4. അധ്യാപക പരിശീലനം കഴിഞ്ഞിട്ടുള്ള പാലക്കാട് ജില്ലയിലെ ഉദ്യോഗാർത്ഥികളെ മാർക്കിന്റെ അടിസ്ഥാനത്തിൽ റാങ്ക് ലിസ്റ്റ് ചെയ്യാൻ ആ റാങ്ക് ലിസ്റ്റ് മാനദണ്ഡമായി കണക്കാക്കി നിയമനം നടത്തുക വഴി അധ്യാപക നിയമനത്തിലെ കാലതാമസം ഒഴിവാക്കാൻ സാധിക്കും.

5. ആനുകൂല്യങ്ങൾക്ക് Sc. ST. വിഭാഗക്കാർ ബന്ധപ്പെടേണ്ട ഉദ്യോഗസ്ഥർ ആഴ്ചയിലെ നിശ്ചിത ദിവസം ഓഫീസിൽ ഉണ്ടാകുകയും അങ്ങനെയുള്ള ദിവസം ഏതെന്ന് ഓഫീസിൽ നോട്ടീസ് പതിച്ച് പ്രസിദ്ധപ്പെടുത്തുകയും വേണം.

6. ക്ഷേമപ്രവർത്തനങ്ങൾക്ക് അനുവദിക്കുന്ന തുക നൽകുന്നതിന് ആഴ്ചയിലെ നിശ്ചിത ദിവസം തെരഞ്ഞെടുക്കുകയും അന്ന് അത് നൽകുന്നതിനുള്ള നടപടി സ്വീകരിക്കുകയും വേണം.

ഉദാ: ബന്ധപ്പെട്ട ഉദ്യോഗസ്ഥൻ ലീവാണെങ്കിൽ ചാർജ്ജ് പകരം നൽകുക.

7. ക്ഷേമപ്രവർത്തനങ്ങൾ ദീർഘ വീക്ഷണത്തോടും വ്യക്തമായ ധാരണയോടും കൂടി ജനപങ്കാളിത്തത്തോടെ നടപ്പാക്കുക.

8. അനുവദിക്കപ്പെടുന്ന പദ്ധതികൾ നടപ്പാക്കേണ്ട ഉദ്യോഗസ്ഥരുടെ അനാസ്ഥകൊണ്ടാണ് തുക ലാപ്സായി പോകുന്നത്. ഇതിന് പദ്ധതികളെ കുറിച്ച് ബോധ്യപ്പെടുത്തി ഇവരെ ഗുണഭോക്താക്കളാക്കി മാറ്റണം.

9. എസ്. സി. എസ്. ടി സ്ത്രീകളെ പ്രസവാനന്തരം മൂന്ന് മാസത്തേക്ക് സാമ്പത്തിക സഹായം ചെയ്യണം.

10. ഈ പഞ്ചായത്തിലെ ഊരുകളെ സംബന്ധിക്കുന്ന അവസ്ഥയെക്കുറിച്ച് സർവ്വേ നടത്തി മുൻഗണനാ ക്രമത്തിൽ വീടുകളും, കക്കൂസുകളും നിർമ്മിച്ച് വീട് വൈദ്യുതീകരിച്ച് നൽകുക.

11. ഊരുകളിൽ കമ്മ്യൂണിറ്റി ഹാളും അതിനോടനുബന്ധിച്ച് ടി.വി.യും നൽകുക.

12. കക്കൂസുകളുടെ ഉപയോഗത്തെക്കുറിച്ച് പഠിപ്പിക്കുകയും കക്കൂസുകളുടെ ഉപയോഗത്തിന് ജലസൗകര്യം ഉറപ്പ്

വരുത്തുകയും വേണം.

13. ഊരുകളുടെ സർവ്വേ നടത്തി ഊരുകൾ സംരക്ഷിക്കുക. ഒരൂവിടിന് 10 സെന്റ് സ്ഥലമെങ്കിലും നൽകുക.

14. വിഭിന്ന സ്കീമുകളിൽ സൗജന്യമായി വീട് നൽകുമ്പോൾ ഉണ്ടാകുന്ന സാമ്പത്തിക വ്യത്യാസം അവസാനിപ്പിക്കണം

15. രണ്ട് മുറിയും അടുക്കള, വരാന്ത, എന്നിവ അടക്കമുള്ള വീട് പണിയുന്നതിന് ആവശ്യമായ സാമ്പത്തിക സഹായം അനുവദിക്കണം.

16. എസ്.സി. എസ്.ടി വിഭാഗങ്ങളുടെ വീട് നിർമ്മാണത്തിൽ ഉണ്ടാകുന്ന അപാകത മാറ്റുന്നതിനും ധന നഷ്ടം ഒഴിവാക്കുന്നതിനും വേണ്ടി ഊരുകളിൽ ഗുണഭോക്താക്കളെ തെരഞ്ഞെടുക്കുമ്പോൾ മുതൽ വീടുകളുടെ പണി പൂർത്തിയാക്കുന്നതുവരെ വാർഡ് മെമ്പർ കൺവീനറായിട്ടുള്ള ഒരു ജനകീയ സമിതിയുടെ മേൽനോട്ടത്തിൽ നടത്തുകയും സർവ്വേ സർട്ടിഫിക്കറ്റ് നൽകുന്നതിന് അധികാരം വാർഡ് മെമ്പർക്ക് നൽകണം.

17. ഇവിടെ നിലനിന്നു കൂലിതൊഴിലുകളും മറ്റു ചെറുകിട വ്യവസായങ്ങളും തുടങ്ങുന്നതിന് വേണ്ടി ട്രൈസം സെൻറുകൾ അഗളി പഞ്ചായത്തിൽ സ്ഥാപിക്കുകയും കാര്യക്ഷമാക്കുകയും വേണം.

18. പട്ടികവർഗ്ഗ സങ്കേതങ്ങളിലെ വീടുകളുടെ നിർമ്മാണം പട്ടികവർഗ്ഗ സൊസൈറ്റികൾ ഏറ്റെടുത്ത് നടപ്പാക്കണം.

19. ഇവിടെ ലഭിക്കുന്ന പരുത്തി, ചകിരി, തുടങ്ങിയവ കൊണ്ട് വ്യവസായങ്ങൾ ആരംഭിച്ച് തൊഴിൽ നൽകുന്ന നടപടി ഉണ്ടാക്കണം.

20. ക്ഷേമപ്രവർത്തനങ്ങൾ ഫലപ്രദമായി നടപ്പാക്കുന്നതിന് വേണ്ടി അഗളി കേന്ദ്രീകരിച്ച് സർക്കാർ ഓഫീസുകൾ ഒരു മിനി സിവിൽ സർവ്വീസിൽ ആക്കുക.

21. തൊഴിൽ ലഭിക്കുന്നതിന് മിനി ഇൻഡസ്ട്രിയൽ എസ്റ്റേറ്റ് അഗളിയിൽ സ്ഥാപിക്കുക.

22. ഈ വിഭാഗങ്ങളുടെ ആരോഗ്യം സംരക്ഷണം ഉറപ്പ്

വരുത്തുന്നതിന് ഇവിടെയുള്ള PC.H കൾ പ്രവർത്തിക്കുകയും JHI മാർ അതത് സ്ഥലങ്ങളിൽ പ്രവർത്തിക്കുന്നുണ്ട് എന്ന് ഉറപ്പുവരുത്തുകയും വേണം.

പട്ടിക വർഗ്ഗ ക്ഷേമത്തെക്കുറിച്ച് പരിഗണിക്കുമ്പോൾ ശ്രദ്ധ ചെലുത്തേണ്ടത് കാർഷിക മേഖലയിലാണ് കൃഷിക്ക് ഉപയുക്തമായ ഭൂമിയുടെ മൂന്നിലൊന്നു ഭൂമി പട്ടിക വർഗ്ഗ വിഭാഗത്തിന്റെ കൈയിലാണ്. കൂടുതൽ ഭൂമി ഇനിവന്നു ചോരാനും സാദൃശ്യമുള്ള പട്ടിക വർഗ്ഗ വിഭാഗത്തിന്റെ പാരമ്പര്യ കൃഷിയിനമായ റാഗി, കോറ, ചോളം എന്നിവ ഇന്നു വലിയ തോതിൽ കൃഷി ചെയ്യുന്നില്ല. മുമ്പു ഇത്തരം കൃഷിയിലൂടെ ലഭിക്കുന്ന ധാന്യം അവരുടെ ക്ഷേമത്തിനാണ് ഉപയോഗിച്ചിരുന്നത്. ഇന്ന് കൃഷി ചെയ്താൽ

(ഉദാ: പുരുത്തി, കടല, തെങ്ങ) ലഭിക്കുന്ന ഉല്പന്ന വിറ്റുപണമാക്കുകയും ആ പണം കൊണ്ട് പ്ലാൻ ചെയ്തു ജീവിക്കുകയും വേണം. ആധുനിക ജീവിതരീതിയിൽ ആകർഷിക്കപ്പെട്ട് ആപണം മിക്കവാറും ധൂർത്തടിക്കപ്പെടുന്നു. ഫലമാകട്ടെ ദാരിദ്ര്യവും. മാത്രമല്ല, റാഗി ഭക്ഷണം പ്രാകൃതമാവുകയും അതുകൊണ്ട് ആ കൃഷി മതിയാക്കുകയും ചെയ്തു. ആധുനിക കൃഷിരീതി ഒട്ടുവശമായതുമില്ല. തൻമൂലം ഭൂമി തരിശു കിടക്കുന്നു. പട്ടിണി തുടരുന്നു.

ഇതിൽനിന്നും ഈ വിഭാഗത്തെ കരകയറ്റാൻ ആധുനിക കൃഷി രീതി പരിശീലിപ്പിക്കുകയും ലഭിക്കുന്ന പണം പ്ലാൻ ചെയ്ത് വിനിയോഗിക്കാൻ പഠിപ്പിക്കുകയും ചെയ്യേണ്ടതാവശ്യമാണ്. ആനുകൂല്യങ്ങളിൽ കണ്ണും നട്ട് അലസരായിരിക്കുന്ന അവസ്ഥയിൽ നിന്നും കരകയറ്റാൻ ബേധവൽക്കരണം അത്യന്താപേക്ഷിതമാണ്.

## 15 സംസ്കാരം

സംസ്ഥാനത്തിന്റെ എല്ലാ ജില്ലകളിലും നിന്നുള്ള കുടിയേറ്റക്കാർ അധിവസിക്കുന്ന ഈ പഞ്ചായത്തിൽ വ്യത്യസ്ത സംസ്കാരങ്ങൾ പ്രതിഫലിക്കുന്നു. ആദിമ നിവാസികളായ പട്ടിക വർഗ്ഗക്കാരുടേയും തമിഴ്, മലയാളി കുടിയേറ്റക്കാരുടേയും തൻ സംസ്കാരങ്ങൾ കാത്ത് സൂക്ഷിച്ച് കൊണ്ട് തന്നെ 'ജീവിക്കാൻ വേണ്ടിവന്നവർ' എന്ന ഒരോറ്റ വികാരത്തോടെ എല്ലാവരും ഒരേയുടമക്കളെപ്പോലെയാണ് കഴിഞ്ഞ് വന്നിരുന്നത്. ആദികാലങ്ങളിൽ പട്ടികവർഗ്ഗ വിഭാഗങ്ങൾ അതിഥികളെ താലപര്യപൂർവ്വം സ്വീകരിച്ചി

രുന്നെങ്കിലും പല കാരണങ്ങളാൽ ഇന്നും ഈ അവസ്ഥക്ക് മാറ്റം വന്നുകൊണ്ടിരിക്കുന്നു. ഹിന്ദു, മുസ്ലിം കൃസ്ത്യൻ ജന വിഭാഗങ്ങൾക്കെത്താമയോടെ കഴിഞ്ഞ് വരുന്നു. ഓരോവിഭാഗത്തിന്റെയും ആഘോഷപരിപാടികളിൽ ഇതര വിഭാഗങ്ങളും താല്പര്യപൂർവ്വം പങ്കെടുക്കുന്നുണ്ട്. പഞ്ചായത്ത് പരിധിക്കുള്ളിൽ പ്രധാനമായും രണ്ട് ഗ്രന്ഥശാലകളാണ് കാര്യക്ഷമമായി പ്രവർത്തിക്കുന്നുള്ളൂ. പ്രവർത്തനം പരിശോധിക്കുന്നതിന് ചുവടെ കൊടുക്കുന്ന പട്ടിക സഹായിക്കും

| ഗ്രന്ഥശാലയുടെ പേര്                                | അംഗങ്ങളുടെ എണ്ണം | പുസ്തകങ്ങളുടെ എണ്ണം |        |       | ഇല്ല | 620  |
|---|------------------|---------------------|--------|-------|------|------|
|   |                  | സുത്രീ              | മലയാളം | തമിഴ് |      |      |
| 1. സഹ്യദയ വായനശാല കാരൻ                            | 287              | 287                 | 160    | 2552  | 49   | 620  |
| 2. അഗളി പഞ്ചായത്ത് പബ്ലിക് ലൈബ്രറി ആൻ്റ് വായന ശാല | 300              | 300                 | 26     | 1464  | 49   | 350. |
| അവലംബം:   | സെക്കണ്ടറി ഡാറ്റ |                     |        |       |      |      |

അഗളി പഞ്ചായത്തിൽ ആകെ 32738 ജനസംഖ്യയുള്ള പ്രദേശത്ത് വായനാശീലമുള്ള 773 ആളുകളാണ് ഉള്ളത് ജനങ്ങളിൽ ഭൂരിഭാഗം പേരും വാരികകൾ മാസികകൾ

എന്നിവ വായിക്കുന്നതിനാണ് മുൻ തൂക്കം കൊടുക്കുന്നത്. തമിഴ് പ്രദേശമായ അട്ടപ്പാടിയുടെ അഗളി പഞ്ചായത്തിൽ തമിഴ് പുസ്തകങ്ങൾ തീരെ ഇല്ലെന്നുതന്നെ പറയാം.

ദിനപ്പത്രങ്ങൾ വായിക്കുന്നതിനും ആളുകൾ തീരെ കുറവാണ്.

പഞ്ചായത്തിനുള്ളിൽ വിതരണം നടത്തുന്ന പത്രങ്ങൾ

- 1. മലയാള മനോരമ 384
- 2. ദേശാഭിമാനി 93
- 3. മാതൃഭൂമി 217
- 4. കേരള കൗമുദി 70
- 5. ഇൻഡ്യൻ എക്സ്പ്രസ്സ് 3
- 6. ദീപിക 77
- 7. മാധ്യമം 34
- 8. ഹിന്ദു 6
- 9. മംഗളം 35

ആകെ 919

അവലംബം: സെക്കണ്ടറി ഡാറ്റാ

6937 വീടുകളും മററുധാരാളം ഓഫീസുകളുമുള്ള ഈ പ്രദേശത്ത് 919 പത്രങ്ങളേയുള്ളൂ ഒരു വീട്ടിലെ നാലു അംഗങ്ങളും പത്രം വായിക്കുകയാണെങ്കിൽ പോലും 3676 പേർ മാത്രമാണ് പത്രം വായിക്കുന്നത് ഈ നില ആശ്വാസകരമല്ല.

നിരക്ഷരരുടെ എണ്ണക്കൂടുതലും വായിക്കാനിറിയുന്നവർ പത്രപാരായണത്തിനു പ്രാധാന്യം നൽകാത്തതുമാണ് ഇതിന്റെ പ്രധാന കാരണം എന്ന് കണക്കാക്കാം. എന്നാൽ ആഴ്ചപ്പതിപ്പുകളുടെ കാര്യത്തിൽ വളരെയേറെ വിത്യാസം കാണുന്നു.

പഞ്ചായത്തിനുള്ളിൽ വിതരണം നടത്തുന്ന വാരികകൾ

- 1. മലയാള മനോരമ 770
- 2. മാതൃഭൂമി 647
- 3. മംഗളം 65

ആകെ 1482

അവലംബം: സെക്കണ്ടറി ഡാറ്റാ

6937 വീടുകളിൽ ചുരുങ്ങിയത് 3676 പേർ പത്രവായനക്കാരാണെങ്കിൽ ആഴ്ചപ്പതിപ്പ് വായിക്കുന്നവരുടെ എണ്ണം 5928 എണ്ണമാണ് ഉള്ളത്. ഇതിന്റെ അടിസ്ഥാനത്തിൽ പത്രപാരായണവും ആഴ്ചപ്പതിപ്പ് വായനയുടേയും താരതമ്യം കണക്ക് മനസ്സിലാകും. ഗ്രന്ഥശാലകളുടെ കണക്കും ആനുകാലിക പ്രസിദ്ധീകരണങ്ങളുടെ കണക്കും പരിശോധിച്ചാൽ ഏതതുരം വായനക്കാണ് ജനങ്ങൾ പ്രാധാന്യം കൊടുക്കുന്നത് എന്നു മനസ്സിലാക്കാം.

പഞ്ചായത്ത് പരിധിക്കുള്ളിൽ പൊതുവേ കണ്ടുവരുന്ന കായിക വിനോദങ്ങൾ വോളിബോളും കബഡിയുമാണ് ഭൂമിശാസ്ത്രപരമായ പ്രത്യേകതയായിരിക്കാം ഇത്തരം കളികളിലേക്ക് യുവജനങ്ങളെ തിരിച്ച് വിട്ടത്. ആർട്സ് ക്ലബ്ബുകൾ തീരെയില്ലയെന്ന് തന്നെ പറയാം.

ടെലിവിഷൻ, കേബിൾ ടി.വി. എന്നിവ വളരെ കുറച്ച് മാത്രമേയുള്ളൂ. സാംസ്കാരികത്തനിമ കാത്ത് സൂക്ഷിക്കുന്നതോടെപ്പം തന്നെ സാംസ്കാരിക ജീർണ്ണതകൾ ഇല്ലാതാക്കാൻ ശ്രമിക്കേണ്ടബാധ്യതയും സമൂഹത്തിനുണ്ട്. സമൂഹത്തിന്റെ ഏറ്റവും ചെറിയ പതിപ്പായ കുടുംബളിൽ നിന്നാണ് 'നല്ല സംസ്കാരം' ഉടലെടുക്കേണ്ടത്. മദ്യം, ഗഞ്ചാവ്, പാൻപരാഗ് എന്നീ ലഹരി വസ്തുക്കൾ ഉപയോഗിക്കുന്ന കാര്യത്തിൽ 'ആദിമ വാസി'യെന്നോ 'വന്തവാസി'യെന്നോ ഉള്ള വ്യത്യസാമില്ലയെന്ന് മാത്രമല്ല, ആവശ്യപ്പെടുന്ന 'സാധനം' ഇഷ്ടപ്പെട്ട സ്ഥലത്ത് കിട്ടുമെന്നുള്ളതുകൊണ്ട് കൗമാരപ്രായക്കാരായ ഉപഭോക്താക്കളുടെ എണ്ണവും കൂടിക്കൂടി വരുന്നു. സാമൂഹ്യസാംസ്കാരിക രാഷ്ട്രീയ രംഗങ്ങളിൽ പ്രവർത്തിക്കുന്നവർ ഇത്തരം സാമൂഹ്യവിപത്തുകളെക്കുറിച്ച് ഗൗരവമായി ചിന്തിക്കേണ്ടിയിരിക്കുന്നു.

ഗിരിജനങ്ങളുടെ ഇടയിൽ, മറ്റ് വിഭാഗങ്ങളെ അപേക്ഷിച്ച് വളരെ നേരത്തെ വിവാഹിതരാകുന്ന അവസ്ഥ നിലനിൽക്കുന്നു. പതിനെട്ടോ ഇരുപതോ വയസ്സ് പ്രായമുള്ള മകനും മകന്റെ ഭാര്യയും മദ്യവ്യയസ്കരായ മാതാപിതാക്കളും കൂടിയൊരു മുറിയിൽ അന്തിയുറങ്ങേണ്ട ഗതികേടാണ് നിലവിലുള്ളത്.

കാരണം ഒരു മുറിയും അടുക്കളയുമാണ് ഗിരിജനങ്ങളുടെ വീടിന് പൊതുവായി കണ്ടുവരുന്നത്. പുതിയവീടുകൾ രൂപകൽപന ചെയ്യുമ്പോൾ ഇത്തരം പ്രശ്നങ്ങൾ കൂടി കണക്കിലെ

ടുക്കേണ്ടതുണ്ട്. ഗിരിവർഗ്ഗജനവിഭാഗങ്ങളുടെയിടയിൽ നിലനിന്നിരുന്ന തനതായ കലാരൂപങ്ങൾ നശിച്ചുകൊണ്ടിരിക്കുകയാണ്. അവയെ സംരക്ഷിക്കുകയും പ്രോൽസാഹിപ്പിക്കുകയും ചെയ്യേണ്ടതുണ്ട് ദേശീയതലം വരെ ഉയരാൻ കഴിയുന്ന ധാരാളം യുവജനങ്ങൾ വേണ്ടത്ര ശ്രദ്ധയും പരിശീലനവും ലഭിക്കാതെ മലമടക്കുകളിൽ തളക്കപ്പെട്ടിരിക്കുന്ന ഇന്നത്തെ അവസ്ഥ മാറ്റിയെടുക്കേണ്ടത് കാലഘട്ടത്തിന്റെ ആവശ്യമാണ്.

**നിലവിലുള്ള കലാ സാംസ്കാരിക സ്ഥാപനങ്ങൾ**

| ക്രമനമ്പർ     | പേര്                        | സ്ഥലം          |
|---------------|-----------------------------|----------------|
| 1.            | ആർട്സ് സ്കൂൾ & ആർട്സ് ക്ലബ് | അഗളി           |
| 2.            | ഉദയ                         | പല്ലിയാ        |
| 3.            | കെ.സി.വൈ.എം                 | ജല്ലിപ്പാറ     |
| 4.            | മല്ലി ശ്രീയുവജന വേദി        | കള്ളമല         |
| 5.            | ദീപം                        | ഗുളിക്കടവ്     |
| 6.            | യുവശക്തി                    | ദോണിഗണ്ട്      |
| 7.            | കലാസാഗരം                    | അഗളി           |
| 8.            | കൈരളി                       | ചെമ്മണ്ണൂർ     |
| 9.            | അക്ഷര                       | നെല്ലിപ്പതി.   |
| 10.           | നവഭാവന                      | പാക്കുളം       |
| 11.           | സൈമ                         | പുല്ലിയാ       |
| 12.           | ശ്രുതി                      | കാവുണ്ടിക്കൽ   |
| 13.           | നെഹുയുവകേന്ദ്രം             | അഗളി           |
| 14.           | കൃപ ആർട്സ്                  | ചിണ്ടക്കി      |
| 15.           | എമ്മാൾഡ് സ്കൂൾ              | കക്കൂപ്പടി     |
| 16.           | സഹ്യായ സ്കൂൾ                | കാററ           |
| 17.           | നാദം                        | ജല്ലിപ്പാറ     |
| 18.           | യെസ്ബാന                     | നായ്ക്കർപ്പാടി |
| 19.           | ടൈബൽ യൂത്ത് ക്ലബ്           | ഭൃതിവഴി        |
| ലിസർ അപൂർണ്ണം |                             |                |

**പ്രശ്നങ്ങൾ**

1. ഗ്രന്ഥശാലകൾ വളരെ കുറവ് നിലവിലുള്ള രണ്ട് ഗ്രന്ഥശാലക്കും അടിസ്ഥാനസൗകര്യങ്ങളില്ല.
  2. കൽക്കണ്ടിയിൽ വർഷങ്ങൾക്കുമുമ്പ് നിർമ്മിച്ച സാംസ്കാരിക നിലയം പ്രവർത്തനം ആരംഭിച്ചില്ല.
  3. ജനങ്ങൾക്ക് ഒത്തുകൂടാൻ മതസ്ഥാപനങ്ങളല്ലാതെ പൊതു സ്ഥാപനങ്ങളുടെ കുറവ്
  4. ഗ്രാമോൽസവങ്ങൾ നടക്കുന്നില്ല. വിദ്യാലയങ്ങളിൽ കൃത്യമായ വാർഷികാഘോഷങ്ങൾ നടക്കുന്നില്ല.
- ലഹരി വസ്തുക്കളുടെ ഉപയോഗം പുരോഗതിയെ തടസ്സപ്പെടുത്തുന്നു.
6. നിരക്ഷരതയുടെ തോത് വളരെ കൂടുതൽ
  7. നല്ല പുസ്തകങ്ങൾ വായിക്കാനുള്ള അവസരം ഇല്ല.
  8. കലാ കായിക ശേഷിവരദ്ധിപ്പിക്കാൻ സൗകര്യമില്ല.
  9. ആധുനിക വാർത്താ വിനിമയ സൗകര്യങ്ങളുടെ കുറവ്

**സാധ്യതകൾ**

1. എല്ലാവർദ്ധിലും ഗ്രന്ഥശാലകളും അതിനോടനുബന്ധിച്ച് കലാ കായിക വിനോദങ്ങൾക്ക് ക്ലബ്ബുകൾ രൂപീകരിക്കുക.

2. കാരന സഹൃദയ വായനശാലക്ക് കെട്ടിടവും മറ്റ് സൗകര്യങ്ങളുമുണ്ടാക്കുക. ടി.വി. അനുവദിക്കുക

ആരായുക.

3. പഞ്ചായത്ത് സ്റ്റേറ്റ് ഡയറിയിൽ ഉള്ള സ്റ്റേറ്റ് ജീൻമേൽ കുരയും ഹാളും നിർമ്മിക്കുക.

9. ഓരോ വാർഡിലും പൊതു ടെലിവിഷൻ സെറ്റുകൾ സ്ഥാപിക്കുക. ഡിഷ് ആന്റിന സൗകര്യം ഏർപ്പെടുത്തുക.

4. കൽക്കണ്ടിയിലെ സാംസ്കാരിക നിലയം തുറന്ന് പ്രവർത്തിക്കുക. ടി. വി ഉൾപ്പെടെയുള്ള സൗകര്യങ്ങൾ ഏർപ്പെടുത്തുക.

10. എല്ലാ കോളനികളിലും ഡിഷ് ആന്റിനകളോടുകൂടി ടി. വി. സെറ്റുകൾ സ്ഥാപിക്കുക.

5. എല്ലാവർഡുകളിലും കമ്മ്യൂണിറ്റി ഹാളുകൾ നിർമ്മിക്കുക.

11. ആഗളിയിൽ അനുവിച്ചിരുന്നു ദുരദർശൻ റിലേ കേന്ദ്രം പ്രവർത്തിനം തുടങ്ങുക.

6. ജെല്ലിപ്പാറ, കാരന, ചിററൂർ, നെല്ലിപ്പതി, കാവുണ്ടിക്കൽ, പാക്കുളം, കൽക്കണ്ടി, കോട്ടത്തറ എന്നിവിടങ്ങളിൽ മിനി സ്റ്റേറ്റ് ഡയറി നിർമ്മിക്കുക.

12. വീടുകളിൽ പുസ്തകങ്ങൾ കൊണ്ട് കൊടുത്ത് വായനാശാലം വളർത്താൻ ഗ്രന്ഥശാലകളെ പ്രോത്സാഹിപ്പിക്കുക.

7. നിലവിലുള്ള എല്ലാ ക്ലബ്ബുകൾക്കും കെട്ടിട സൗകര്യം ഉണ്ടാക്കുകയും സ്പോർട്സ് ഉപകരണങ്ങൾ വാങ്ങാൻ സാമ്പത്തിക സഹായവും ലഭ്യമാക്കുക.

13. ലഹരി വിരുദ്ധ പ്രചരണം നടത്താൻ കർമ്മ സമിതി രൂപീകരിക്കുക.

8. പഞ്ചായത്ത് പരിധിക്കുള്ളിൽ പ്രവർത്തിച്ചുകൊണ്ടിരുന്നതും ഇപ്പോൾ പ്രവർത്തനം മുടങ്ങിക്കിടക്കുന്നതുമായ എല്ലാ ക്ലബ്ബുകളും പുരുഷജീവിപ്പിക്കാൻ ശ്രമിക്കുക. ബന്ധപ്പെട്ട ഭാര വാഹികളേയും മറ്റും വിളിച്ചുകൂട്ടി സാധ്യതകൾ

14. വാർഡടിസ്ഥാനത്തിൽ ഗ്രാമോൽസവങ്ങൾ നടത്തുക.

15. നാടൻ കലകളെ സംരക്ഷിക്കാൻ നടപടി കൈക്കൊള്ളുക.

16. ടെലിഫോൺ സൗകര്യം ഇല്ലാത്ത പ്രദേശങ്ങളിൽ പുതിയ ലൈൻ വലിച്ച് കണക്ഷൻ നൽകുക. കള്ളമലയിൽ സ്ഥാപിക്കാനുദ്ദേശിക്കുന്ന മൈക്രോ വേവ് സ്റ്റേറ്റ് ഷൻ തുടങ്ങുക.

# 16 സഹകരണം

നാടിന്റെ വികസനരംഗങ്ങളിൽ സഹകരണപ്രസ്ഥാനങ്ങൾക്കുള്ള പങ്ക് വളരെ വലുതാണ്. പൊതുമേഖലാസംരംഭങ്ങളുടേയും സ്വകാര്യമേഖലാ സംരംഭങ്ങളുടേയും പരിമിതികളെ ഒരളവുവരെ പരിഹരിച്ചുകൊണ്ടുള്ള ജനകീയ സംരംഭമാണ് സഹകരണസംഘങ്ങൾ. പഞ്ചായത്തിന്റെ സാമ്പത്തിക വളർച്ചക്ക് സഹകരണബാങ്കുകളും കാർഷികോല്പാദന സംസ്ഥകരണം വിപണന സഹകരണ സംഘങ്ങളും വഹിക്കുന്ന പങ്ക് അവഗണിക്കാൻ സാദ്ധ്യമല്ല. കേരള കോ-ഓപ്പറേറ്റീവ് ആക്ട് അൻറ് റൂൾസ് എന്ന പേരിലുള്ള സമഗ്രമായ ഒരു നിയമസംഹിതയെ അടിസ്ഥാനമാക്കിക്കൊണ്ട് കൂടുതൽ ജനാധിപത്യരീതിയിലുള്ള സഹകരണ സംഘങ്ങളുടെ പ്രവർത്തനങ്ങൾ സാധാരണ ജനങ്ങളുടെ ജീവിത മാർഗ്ഗങ്ങൾക്കു വഴിയൊരുക്കുന്നു. സഹകരണ സർവ്വീസസൊസൈറ്റികൾ, മാർക്കറ്റ് റിംഗ് സഹകരണസംഘങ്ങൾ, സഹകരണ കാർഷിക ബാങ്കുകൾ കോ-ഓപ്പറേറ്റീവ് മിൽക്കു സൊസൈറ്റികൾ, സഹകരണ തൊഴിൽ സംരംഭങ്ങൾ, സഹകരണ വിദ്യാഭ്യാസ കേന്ദ്രങ്ങൾ തുടങ്ങിയ സഹകരണ സംരംഭങ്ങൾ ഈ പഞ്ചായത്തിൽ സ്ഥാനം പിടിച്ചിട്ടുണ്ട്. എന്നാൽ സഹകരണ മേഖലയുടെ വളർച്ചാപാതയിൽ തടസ്സങ്ങൾ സൃഷ്ടിക്കുന്ന രാഷ്ട്രീയത്തിന്റെ അതിപ്രസരം, അതുവുമുലം അർഹതപ്പെട്ടവർക്ക് അംഗത്വം നിഷേധിക്കലും മറ്റും ഈ രംഗത്തു ദോഷകരങ്ങളായ ഫലങ്ങൾ ഉണ്ടാക്കുന്നുണ്ട്.

### സഹകരണ സംഘങ്ങളുടെ ഇന്നത്തെ അവസ്ഥ

ആലപ്പുഴ ജില്ലയോളം വലിപ്പമുള്ള അട്ടപ്പാടിയുടെ ഭൂരിഭാഗം പ്രദേശങ്ങളും ഉൾപ്പെടുന്ന അഗളി പഞ്ചായത്തിൽ

വിരലിലെണ്ണാൻ സഹകരണപ്രസ്ഥാനങ്ങൾ മാതമേ നല്ലനിലയിൽ പ്രവർത്തിക്കുന്നതായി നിലവിലുള്ളു. ഇവയുടെ പ്രവർത്തനങ്ങളെക്കുറിച്ചു വിശകലനം നടത്തുമ്പോൾ ഇവ എത്രമാത്രം ഈ പ്രദേശത്തിൽ അപര്യാപതപമാണെന്നു മനസിലാകും. എന്നാൽ അട്ടപ്പാടിയിൽ പ്രവർത്തിക്കുന്ന ക്ഷീരവ്യവസായ സഹകരണസംഘങ്ങളും ക്ഷീരോല്പാദക സഹകരണസംഘങ്ങളും പാൽ ഉല്പാദനത്തിൽ സംസ്ഥാനതലത്തിൽ തന്നെ മുന്തിട്ടുനില്ക്കുന്നു എന്നതു പ്രസ്താവ്യമാണ്.

### പഞ്ചായത്തിലെ സഹകരണസംഘങ്ങൾ അവലകോനം

അഗളി പഞ്ചായത്തിൽ സഹകരണസംഘങ്ങൾ എണ്ണത്തിൽ കുറവാണ് എങ്കിലും നിലവിലുള്ള സഹകരണ സംഘങ്ങളിൽ ചിലതെങ്കിലും ജനങ്ങൾക്കു പ്രയോജനപ്പെടുന്നു എന്നു പറയുന്നതിൽ തെറ്റില്ല. ഈ പഞ്ചായത്തിൽ പ്രവർത്തിച്ചുവരുന്ന പ്രധാനപ്പെട്ട സഹകരണ സംഘങ്ങൾ താഴെ പറയുന്നവയാണ്

1. അട്ടപ്പാടി ഫാർമേഴ്സ് സർവീസ് സഹകരണ ബാങ്ക് ക്ലിപ്തം. P. 572 താവളം
2. അട്ടപ്പാടി പട്ടിക ജാതി സർവീസ് സഹകരണസംഘം ക്ലിപ്തം P. 846 അഗളി.
3. പാലക്കാട് ജില്ലാ സഹകരണബാങ്ക്, അഗളി ബ്രാഞ്ച് (PDC ബാങ്ക്)

4. മണ്ണാർക്കാട് കോ ഓപ്പറേറ്റീവ് മാർക്കറ്റിംഗ് സൊസൈറ്റി, അഗളി, ബ്രാഞ്ച്
5. അഗ്രികൾച്ചർ ഡവലപ്മെന്റ് ബാങ്ക് മണ്ണാർക്കാട് അട്ടപ്പാടി ബ്ലോക്ക് (ഏരിയ)
6. മണ്ണാർക്കാട് കോ ഓപ്പറേറ്റീവ് ആർട്സ് & കോമേഴ്സ് കോളേജ് LTD. P. BNo 53 അഗളി ബ്രാഞ്ച്
7. അട്ടപ്പാടി ആയുർവേദിക് ഇൻഡസ്ട്രിയൽ കോ ഓപ്പറേറ്റീവ് സൊസൈറ്റി ST/P. 119,
8. മുക്കാലി ഗിരിജൻ സൊസൈറ്റി ആടുവളർത്തൽ കേന്ദ്രം.
9. പട്ടിക വർഗ്ഗ സർവ്വീസ് സഹകരണ സംഘം താവളം.
10. അട്ടപ്പാടി ഹൗസിംഗ് കോ ഓപ്പറേറ്റീവ് സൊസൈറ്റി, അഗളി.
11. കരകൗശല വ്യവസായ സഹകരണസംഘം ഭൃതിവഴി
12. പട്ടികവർഗ്ഗ പ്രിൻറിംഗ് കോ-ഓപ്പറേറ്റീവ് സൊസൈറ്റി അഗളി.
13. കുറുമ്പ ഗിരിജൻ സൊസൈറ്റി ചിങ്ങക്കി.
14. മുക്കാലി പട്ടിക വർഗ്ഗ വനിത സോപ്പുനിർമ്മാണ

- സഹകരണസംഘം മുക്കാലി,
15. അട്ടപ്പാടി കോ-ഓപ്പറേറ്റീവ് ഫാമിംഗ് സൊസൈറ്റി, അഗളി.
  16. ക്ഷീര വ്യവസായ ക്ഷീരോല്പാദക സഹകരണ സംഘങ്ങൾ.
  1. അഗളി ക്ഷീര വസായ സഹകരണസംഘം LTD No. P. 30(d)
  2. മുണ്ടൻപാറ ക്ഷീര വ്യവസായ സഹകരണസംഘം. LTD No. p. 23 (d)
  3. ചിറ്റൂർ ക്ഷീര വ്യവസായ സഹകരണസംഘം LTd. No. P., 24(D)
  4. മുക്കാലി ക്ഷീര വ്യവസായ സഹകരണസംഘം LTd. No. P., 19(D)
  5. താവളം ക്ഷീര വ്യവസായ സഹകരണസംഘം LTd. No. P., (D)
  6. ക്ഷീരോല്പാദക സഹകരണ സംഘം (Apcos) കണ്ടിയൂർ
  7. ക്ഷീരോല്പാദക സഹകരണ സംഘം (Apcos) പല്ലിയറ



| പട്ടിക 1<br>കാർഷിക വായ്പ സൗകര്യങ്ങൾ |  |                          |  |                  |                           |                           |                  |                        |                     |
|-------------------------------------|--|--------------------------|--|------------------|---------------------------|---------------------------|------------------|------------------------|---------------------|
| ക്രമ നമ്പർ                          | സൗകര്യത്തിന്റെ പേര്                            | പ്രവർത്തനം ആരംഭിച്ച വർഷം | വ്യക്തി അംഗത്വം പരിധി                            | ഓഹരി വായ്പ (000) | കടം നിക്ഷേപം (00) കാർഷികം | വാർഷിക വായ്പകൾ കാർഷികേതരം | പ്രവർത്തന മൂല്യം | ലാഭമോ നഷ്ടമോ വാങ്ങിയത് | ലക്ഷ്യം             |
| 1.                                  | അട്ടപ്പാടി ഫാർമർസ് സർവീസ് സഹകരണ ബാങ്ക്         | 1996                     | അഗതി പുത്തൂർ പഞ്ചായത്തും ചോളയൂറിന്റെ ചിലവടങ്ങളും | 14096            | 17 ലക്ഷം                  | 38 ലക്ഷം                  | 45 ലക്ഷം         | 44 ലക്ഷം               | ലഭ്യമല്ല. ലഭ്യമല്ല. |
| 2.                                  | പട്ടികജാതി സർവീസ് സഹകരണ ബാങ്ക് അട്ടപ്പാടി      | 1982                     | അട്ടപ്പാടി ബ്ലോക്ക് മുഴുവൻ                       | 1066             | 3 ലക്ഷം                   | ഇല്ല                      | 3,67,485 രൂപ     | 12,000 രൂപ             | ലഭ്യമല്ല. ലഭ്യമല്ല. |
| 3.                                  | പാലക്കാട് ജില്ലാ കോഓപ്പറേറ്റീവ് ബാങ്കിന്റെ ശാഖ | 19                       | അട്ടപ്പാടി ബ്ലോക്ക്                              |                  |                           |                           |                  |                        |                     |

**കാർഷിക വായ്പാ സഹകരണസംഘങ്ങൾ**

അട്ടപ്പാടി ഫാർമേഴ്സ് സർവ്വീസ് സഹകരണ ബാങ്ക് Ltd No; P 572 അഗളി, പുത്തൂർ പഞ്ചായത്തുമുഴുവനായും ഷോളയൂർ പഞ്ചായത്തിന്റെ ഏതാനും ഭാഗങ്ങളും ഉൾപ്പെട്ട ഭൂ പ്രദേശം പ്രവർത്തന പരിധിയാക്കി പ്രവർത്തിപ്പിക്കുന്നു. 1966 ൽ സ്ഥാപിതമായ ഈ സ്ഥാപനത്തിൽ 14096 മെമ്പർഷിപ്പുണ്ട്. കാർഷിക വായ്പകളായി 89,77, 810 രൂപയും മറ്റു വായ്പാ ഇനത്തിൽ 6,80,747 രൂപയും അംഗങ്ങൾക്ക് നൽകിയിട്ടുണ്ട്. ഇതിൽ 30, 05,750 രൂപ കാലാവധി കഴിഞ്ഞ് തിരികെ കിട്ടാനുള്ളതായി അവശേഷിക്കുന്നു. ഹൃസ്വകാല, മധ്യകാല, ദീർഘകാല കാർഷിക, കാർഷികേതര വായ്പകൾ നൽകുക, വളം, വിത്ത് എന്നിവ വിതരണം നടത്തുക, എന്നീ പ്രവർത്തനങ്ങൾ ടിസംഘം നടത്തിവരുന്നു.

അട്ടപ്പാടി പട്ടികജാതി സർവ്വീസ് സഹകരണ സംഘം ക്ലിപ്തം P. 846 അഗളി കേന്ദ്രമാക്കി അട്ടപ്പാടി ബ്ലോക്ക് മുഴുവനായും പ്രവർത്തന പരിധിയാക്കി പ്രവർത്തിക്കുന്നു. 1982 ൽ സ്ഥാപിതമായ ഈ സംഘത്തിൽ 1066 അംഗങ്ങളുണ്ട്. 3,00,000 രൂപ അംഗീകൃത ഓഹരി മൂലധനമുള്ള ഈ സംഘത്തിൽ പിരിഞ്ഞുകിട്ടിയ ഓഹരി മൂലധനം വെറും 92, 845 രൂപമാത്രമാണ്. ഹൃസ്വകാല കാർഷികേതര വായ്പ ഇനത്തിൽ 3,67,485 രൂപയും ഹൃസ്വകാല കാർഷികേതര വായ്പ ഇനത്തിൽ 12,000 രൂപയും അംഗങ്ങൾക്ക് വായ്പ നൽകിയിട്ടുണ്ട്. ഇതിൽ 3, 37,985 രൂപ കാലാവധി കഴിഞ്ഞ് തിരികെ കിട്ടേണ്ടതായി നിലനിൽക്കുന്നു. രാസവളം, കീടനാശിനി ഡിസ്പോകൾ, ചീറ്റിതില കൊണ്ടുള്ള ചുല്നിർമ്മാണം എന്നിവയാണ് സംഘത്തിന്റെ പ്രവർത്തനങ്ങൾ.

പാലക്കാട് ജില്ലാ കോഓപ്പറേറ്റീവ് സഹകരണ ബാങ്കിന്റെ ഒരു ശാഖ അഗളി കേന്ദ്രമായി പ്രവർത്തിച്ചുവരുന്നു. കാർഷിക, കാർഷികേതര വായ്പകൾ അനുവദിച്ചു കൃഷിക്കാർക്ക് ആവശ്യമായ സഹായങ്ങൾ നൽകിവരുന്ന ഈ ബാങ്കിന്റെ പ്രയോജനം, അഗളി ഷോളയൂർ പഞ്ചായത്തുകളിലെ കൃഷിക്കാർക്ക് ലഭ്യമാകുന്നു.

**പട്ടിക 2**

**വിവിധ വ്യവസായ സഹകരണസംഘങ്ങളിൽ അംഗത്വമുള്ളവരുടെ എണ്ണം**

| ക്രമനമ്പർ | സംഘത്തിന്റെ പേര്                                 | മെമ്പർ ഷിപ്പ് |
|-----------|--|---------------|
| 1.        | ചിറ്റൂർ  | 452           |
| 2.        | മുക്കാലി   | 673           |
| 3.        | അഗളി   | 698           |
| 4.        | മുണ്ടൻപാറ  | 1000          |
| 5.        | താവളം  | 635           |
| 6.        | ക്ഷീരോൽപാദന സഹകരണസംഘം അപ്കോസ് പല്ലിയറ, ലഭ്യമല്ല. |               |

7. ക്ഷീരോൽപാദന സഹകരണസംഘം (അപ്കോസ്) കണ്ടിയൂർ ലഭ്യമല്ല.

ക്ഷീരവ്യവസായ (ക്ഷീരോല്പാദക) സഹകരണ സംഘങ്ങൾ അഗളക പഞ്ചായത്തിലെ 5 ക്ഷീര വ്യവസായ സഹകരണ സംഘങ്ങളും 2 അപ്കോസ് സംഘങ്ങളും മാണെന്നുള്ളത് ഇതിൽ 2 അപ്കോസ് സംഘങ്ങളുടെ വിവരങ്ങൾ ലഭ്യമല്ല. രേഖകളിലഭ്യമായ 5 ക്ഷീരവ്യവസായ സഹകരണസംഘങ്ങളിൽ ആകെ അംഗങ്ങൾ 3458 ആണ്. അംഗീകൃതമായ ഓഹരി മൂലധനം 45, 520 രൂപയും ഇതിൽ പിരിഞ്ഞുകിട്ടിയതുക 35, 280 രൂപയുമാണ് അഗളി കേന്ദ്രമാക്കി 10,000 ലിറ്റർ കപ്പാസിറ്റിയുള്ള ഒരു പാൽ ചില്ലിംഗ് പ്ലാന്റും പ്രവർത്തിക്കുന്നു. അട്ടപ്പാടിയിലെ 90 ശതമാന ആളുകളും ജീവനോപാധിയായി സ്വീകരിച്ചിരിക്കുന്ന പാൽ ഉല്പാദന രംഗം ഇങ്ങനെ യൊക്കെ കാര്യക്ഷമമാണെന്നും എന്നാൽ അടിസ്ഥാന സൗകര്യങ്ങളിൽ കുടുത്ത സൗകര്യപ്രദമായ വിധത്തിൽ ക്രമീകരിക്കണമെന്നും ഉറപ്പിപ്പിക്കുന്നു.

പട്ടിക - 3

പഞ്ചായത്തിൽ പ്രവർത്തിക്കുന്ന മറ്റു സഹകരണസംഘങ്ങൾ

| ക്രമനമ്പർ | സഹകരണസംഘങ്ങളുടെ പേർ   | ഓഫീസ് പ്രവർത്തിക്കുന്ന ഉദ്യോഗലക്ഷ്യങ്ങൾ                           |
|-----------|---|---|
| 1.        | അഗ്രികൾച്ചർ ഡവലപ്മെന്റ് ബാങ്ക് മണ്ണാർക്കാട്                         | മണ്ണാർക്കാട് താലൂക്കിലെ കാർഷിക വികസനത്തിന് ആവശ്യമായ വായ്പകൾ നൽകുക |
| 2.        | മണ്ണാർക്കാട് കോ ഓപ്പറേറ്റീവ് മൾടർക്കറി ഹ് സൊസൈറ്റി അഗളി ബ്രാഞ്ച്    | പ്രവർത്തനം ഇല്ല (സംരേണവും വിപണവും)                                |
| 3.        | മണ്ണാർക്കാട് കോ-ഓപ്പറേറ്റീവ് ആർട്സും കോമേഴ്സും കോളേജ് അഗളി ബ്രാഞ്ച് | വിദ്യാഭ്യാസ പ്രവർത്തനം  |
| 4.        | അട്ടപ്പാടി ആയുർവേദികളിൽ സ്രിയിൽ കോ ഓപ്പറേറ്റീവ് സൊസൈറ്റി            | പച്ചമത്സ്യകളുടെ സംരേണവും, വിപണനവും ഒറ്റമൂലി ചിങ്ങാ പ്രോൽസാഹനവും   |
| 5.        | മൂക്കാലി ഗിരിജൻ സൊസൈറ്റ്  | ഗിരിവർഗ്ഗക്കാർക്ക് തൊഴിലും തൊഴിൽ പരിശീലനവും                       |
| 6.        | കരകൗശല വ്യവസായ സഹകരണസംഘം  | ഗിരിവർഗ്ഗക്കാർക്ക് കരകൗശല രംഗത്ത് തൊഴിലും തൊഴിൽ പരിശീലനവും        |
| 7.        | പട്ടിക വർഗ്ഗ പ്രിൻറിങ് കോ ഓപ്പറേറ്റീവ് സൊസൈറ്റി                     | പട്ടികവർഗ്ഗക്കാരുടെ സഹകരണടിസ്ഥാനത്തിലുള്ള പ്രിൻറിംഗ് സെന്റർ       |
| 8.        | കുറുംമ്പ ഗിരിജൻ സൊസൈറ്റി  | കുറുംമ്പ വിഭാഗക്കാരുടെ ക്ഷേമ ശ്രവർത്തനങ്ങൾ                        |
| 9.        | പട്ടിക വർഗ്ഗ വനിത സോഷ്യൽ നീർമ്മാണ സൊസൈറ്റി                          | സഹകരണടിസ്ഥാനത്തിൽ പട്ടികവർഗ്ഗ വനിതകൾക്ക് തൊഴിലഭ്യമരക്കുക          |
| 10.       | അട്ടപ്പാടി ഹാസിങ് സൊസൈറ്റി  | ഭവനനിർമ്മാണം പ്രവർത്തിക്കുന്നില്ല.                                |
| 11.       | അട്ടപ്പാടി ഫാമിൾ സഹകരണസംഘം  | പട്ടികവർഗ്ഗ കുടുംബങ്ങളുടെ പുനരുത്ഥാരണം                            |

124

പഞ്ചായത്തിൽ പ്രവർത്തിക്കുന്ന മറ്റു സഹകരണ സംഘങ്ങൾ

മണ്ണാർക്കാട് കോ ഓപ്പറേറ്റീവ് മാർക്കറ്റിംഗ് സൊസൈറ്റി അഗളി ബ്രാഞ്ച്

ആവശ്യത്തിലേറെ പ്രവർത്തന സാമഗ്രികൾ അട്ടപ്പാടിയിലെ അഗളി കേന്ദ്രമായുള്ള ഈ സൊസൈറ്റിയുടെ യാതൊരു പ്രവർത്തനവും നിലവിൽ ഇല്ല.

അഗ്രകൾച്ചറൽ ഡവലപ്മെന്റ് ബ്ലോക്ക് മണ്ണാർക്കാട് ഏരിയ അട്ടപ്പാടി ബ്ലോക്ക്

പഞ്ചായത്തിൽ കാർഷിക വായ്പകൾ മാത്രം വിതരണം ചെയ്ത് കൃഷികൾ പ്രോത്സാഹിപ്പിക്കുന്ന ഈ ബാങ്ക് മണ്ണാർക്കാട് കേന്ദ്രമായി പ്രവർത്തിക്കുന്നതുകൊണ്ട് യാത്രാസൗകര്യം ഇല്ലാത്തതിനാലും ഇതുകൊണ്ട് കാര്യമായ പ്രയോജനം ലഭിക്കുന്നില്ല.

മണ്ണാർക്കാട് കോ ഓപ്പറേറ്റീവ് ആർട്സ് ആന്റ് കോമേഴ്സ് കോളേജ് LTd, P. no; 53. അഗളി ബ്രാഞ്ച്

ഈ സ്ഥാപനം പഞ്ചായത്തിലേക്ക് കാലുനിയൽ 1996 97 വിദ്യാഭ്യാസ വർഷത്തിൽ മാത്രമാണ്.

വിദ്യാഭ്യാസസൗകര്യങ്ങൾക്ക് ഏറ്റവും ഉപയോഗപ്പെടുത്തിയിട്ടുള്ള അട്ടപ്പാടിയിൽ സഹകരണമേഖലയിലെ ഉന്നതവിദ്യാഭ്യാസ സ്ഥാപനങ്ങൾക്ക് മുൻഗണന നൽകി പ്രവർത്തിക്കേണ്ട സമയം ബോധ്യപ്പെട്ടതിന്റെ സൂചനയായി ഈ സ്ഥാപനത്തെ കാണാന കഴിയും.

അട്ടപ്പാടി ആയുർവേദിക് ഇൻസ്റ്റിറ്റ്യൂട്ടിൽ കോ ഓപ്പറേറ്റീവ് സൊസൈറ്റി, മുക്കാലി ഗിരിജൻ സൊസൈറ്റി ആടുവളർത്തൽ കേന്ദ്രം, പട്ടിക വർഗ്ഗസർവീസിസ് സഹകരണസംഘം താവളം, അട്ടപ്പാടി ഹൗസിംഗ് കോ ഓപ്പറേറ്റീവ് സൊസൈറ്റി അഗളി. മുക്കാലി പട്ടിക വർഗ്ഗ വനിതസോപ്പുനിർമ്മാണം സഹകരണ സംഘം എന്നിവ യാതൊരു പ്രവർത്തനവുമില്ലാതെ പഞ്ചായത്തിന്റെ വിവിധ ഭാഗങ്ങളിൽ നിലകൊള്ളുന്നു.

കരകൗശലവ്യവസായ സഹകരണസംഘം ഭൂതിവഴി.

ചിറ്റിയില കൊണ്ടുള്ള ചുൽ നിർമ്മാണം, ചുരൽ

കൊണ്ടുള്ള കൊട്ട, വട്ടി, കസേര മുതലായവ നിർമ്മിച്ചു വിതരണം നടത്തുന്ന ടി സംഘം പട്ടികവർഗ്ഗതൊഴിലാളികൾക്ക് ചുരുങ്ങിയ നിലയിൽ തൊഴിൽ നൽകുവാൻ മാത്രമേ ഉപകരിക്കുന്നുള്ളൂ.

പട്ടികവർഗ്ഗ പ്രിൻറിംഗ് കോ ഓപ്പറേറ്റീവ് സൊസൈറ്റി അഗളി.

പത്തോളം പട്ടികവർഗ്ഗയുവാക്കൾക്ക് തൊഴിൽ നൽകാൻ പര്യാപ്തമായ ഈ സ്ഥാപനം അഗളിയിലുള്ള അട്ടപ്പാടി ഫാർമേഴ്സ് കോ ഓപ്പറേറ്റീവ് ബാങ്കിന്റെ ശാഖയിൽ പ്രവർത്തിച്ചുവരുന്നു.

കുറുമ്പഗിരിജൻ സൊസൈറ്റി ചിണ്ടക്കി.

കാട്ടിൽനിന്നും ശേഖരിക്കുന്ന തേൻ പുളിഞ്ചിക്ക മുതലായവ ശേഖരിച്ചു വിപണനം നടത്തുന്ന ടി സംഘം നാമമാത്രമായി പ്രവർത്തിച്ചുവരുന്നു.

അട്ടപ്പാടി കോ ഓപ്പറേറ്റീവ് ഫർമിംഗ് സൊസൈറ്റി അഗളി

പട്ടിക വർഗ്ഗത്തിൽ പെട്ട അനേകം ആളുകൾക്ക് തൊഴിൽ നൽകും വിധത്തിൽ പോത്തുപ്പാടി, ചിണ്ടക്കി, കരുവാര എന്നിവിടങ്ങളിൽ സ്ഥലങ്ങളുള്ള ഈ സൊസൈറ്റിയുടെ ഓഫീസ് അഗളിയിൽ പ്രവർത്തിക്കുന്നു. പെരിന്തൽ മണ്ണു ഭൂപണയബാങ്കിൽ ബാധ്യതയുണ്ടായിരുന്ന ഈ സംഘം ജപ്തി ചെയ്ത് നടപടിയിലെത്തിയപ്പോൾ സർക്കാർ ഇടപെട്ട ലോൺ എഴുതി തള്ളിയതിനുശേഷം ഇപ്പോൾ ലാഭത്തിൽ പ്രവർത്തിച്ചുവരുന്നതായി കാണുന്നു.

പ്രശ്നങ്ങൾ

മേൽ പറഞ്ഞ വസ്തുതകൾ കണക്കിലെടുക്കുമ്പോൾ വികസന രംഗത്ത് ഏറ്റവും പിന്നിൽ നിലകൊള്ളുന്ന അട്ടപ്പാടിയിൽ സഹകരണസംഘങ്ങളുടെ നിലവിലുള്ള പ്രവർത്തനങ്ങൾക്ക് അപര്യാപ്തമാണ് പൊതു മേഖല രംഗത്തെ കെടുകാര്യസ്ഥതയും അഴിമതിയും സ്വകാര്യ മേഖലയിലെ ജനപങ്കാളിത്ത മില്ലായ്മയും ലാഭക്കൊരതിയും കണക്കിലെടുക്കുമ്പോൾ അഗളി പഞ്ചായത്തിന്റെ സമഗ്ര വികസനത്തിന് സഹകരണമേഖലയെ തന്നെ ആശ്രയിക്കേണ്ടിവരും. ഈ സാഹചര്യത്തിൽ നിലവിലുള്ള സംഘങ്ങൾ നേരിടുന്ന പ്രശ്നങ്ങളെ മനസ്സിലാക്കേണ്ടത് ആവശ്യമാണ്.

പ്രധാനപ്പെട്ടവ താളെ ചേർത്തിരിക്കുന്നു. വിവിധ ഗ്രാമ(ഗ്രൂപ്പ്) ചർച്ചകളിൽ ഉയർന്നുവന്നിട്ടുള്ള ജനാഭിപ്രായങ്ങളാണ് ഈ വിവരങ്ങൾക്ക് ആധാരം. 1. സഹകരണമേഖലയേകുറിച്ചുള്ള ജനങ്ങളുടെ അഭിപ്രായം.

- 2. വർദ്ധിച്ച ലോൺതിരിച്ചടച്ചുകൂടിശ്ശിക
- 3. സഹകരണസംഘങ്ങളെക്കുറിച്ചുള്ള ആശങ്ക
- 4. ജനങ്ങളുടെസാമ്പത്തികപിന്നോക്കാവസ്ഥ
- 5. രാഷ്ട്രീയ അതിപ്രസരം
- 6. അഴിമതി

പഞ്ചായത്തിന്റെ ആവശ്യങ്ങളെ പരിഗണിക്കുമ്പോൾ കൂടുതൽ സഹകരണ സംഘങ്ങൾ ആവശ്യമാണ് എന്നുമനസ്സിലാക്കണം. പയ്യത്തുതായി സംഘങ്ങൾ രൂപീകരിക്കുകയും നിലവിലുള്ള സംഘങ്ങൾ ശക്തിപ്പെടുത്തുകയും നിർജീവമായവയെ പുനരുജീവിപ്പിക്കുകയും വേണം. നിലവിൽ പ്രവർത്തിച്ചുവരുന്ന സഹകരണസംഘങ്ങളുടെ ഉദ്ദേശലക്ഷ്യങ്ങൾ പൂർണ്ണമായോ ഭാഗികമായോ പോലും നേടാൻ കഴിഞ്ഞിട്ടുണ്ടാവുകയില്ല. പ്രസ്തുത സംഘത്തിന്റെ ഉദ്ദേശലക്ഷ്യങ്ങളിൽ പെടുന്ന കാര്യങ്ങൾക്കുവേണ്ടി ആസംഘത്തിന്റെ പ്രവർത്തന പരിധിയിൽ പുതിയ സംഘങ്ങൾ രൂപീകരിക്കുവാൻ സാധ്യമല്ല. ഇതിൽ നിന്നും നിലവിൽ ഭാഗികമായി പ്രവർത്തിക്കുന്നതോ, നിർജീവാവസ്ഥയിൽ നിലനിൽക്കുന്നതോ ആയ സംഘങ്ങളെ ശക്തിപ്പെടുത്തുക മാത്രമാണ് പ്രസ്തുത മേഖലയിൽ കരണീയമായിട്ടുള്ളത്. എന്നാൽ പുതിയ മേഖലകളെ ലാക്കാക്കി സംഘങ്ങൾ രജിസ്റ്റർ ചെയ്യാൻ കഴിയും. പുതിയ സംഘങ്ങൾ രജിസ്റ്റർ ചെയ്യുന്നതിനുള്ള ലിഖിതവും അലിഖിതവുമായ നിബന്ധനകളെ കുറിച്ച് സാധാരണ ജനങ്ങളെ ബോധവാൻമാരാക്കുക എന്നതാണ് ഏറ്റവും ആദ്യം ചെയ്യേണ്ടത്. രണ്ടാമതായി നിലവിൽ രജിസ്റ്റർ ചെയ്തിട്ടുള്ള സംഘങ്ങളുടെ ഉദ്ദേശലക്ഷ്യങ്ങൾ പ്രവർത്തന പരിധി, സംഘത്തിന്റെ പ്രശ്നങ്ങൾ എന്നിവ മനസ്സിലാക്കി പ്രദേശത്തിന്റെ ആവശ്യങ്ങൾക്കനുസൃതമായവയെ ശക്തിപ്പെടുത്താൻ വേണ്ട നടപടികൾ സ്വീകരിക്കണം. അല്ലാത്തവയെ പിടിച്ചുവുടിണം. മൂന്നാമതായ ആവശ്യമുള്ള മേഖലകളിൽ പുതിയ സഹകരണ സംഘങ്ങൾ രൂപീകരിക്കണം. ഈ ഘടകങ്ങളിലെല്ലാം തന്നെ യഥാർത്ഥ ഗുണഭോക്താക്കളാണ് സംഘം രജിസ്റ്റർ ചെയ്യുന്നതിന് മുൻകൈയെടുക്കുന്നത് എന്നും കക്ഷിതാല്പര്യങ്ങൾക്കതീതമായ എല്ലാ ഗുണഭോക്താക്കൾക്കും പങ്കാളിത്തം ലഭിക്കുന്നുണ്ടെന്ന് ഉറപ്പുവരുത്തുകയും വേണം.

**സാധ്യതകൾ**

1. അഗളി പഞ്ചായത്തിൽ കാർഷിക മേഖലയിലാണ് സഹകരണസംഘങ്ങൾ കൂടുതലായും ആവശ്യമായിരിക്കുന്നത്. കാർഷികമേഖലയെ ലക്ഷ്യമിട്ടു പ്രവർത്തിക്കുന്ന സംഘങ്ങളാണ് അട്ടപ്പാടി ഫാർമേഴ്സ് സഹകരണബാങ്ക് താവണം, പി.ഡി.സി ബങ്ക്, അഗളി അട്ടപ്പാടി പട്ടികജാതി സർവ്വീസ് സഹകരണസംഘം, ക്ഷീരവ്യവസായ സഹകരണ സംഘങ്ങൾ, അട്ടപ്പാടി കോ-ഓപ്പറേറ്റീവ് ഫാമിങ് സൊസൈറ്റി തുടങ്ങിയവ ഇവയുടെ പ്രവർത്തനങ്ങൾ വിപുലമാക്കുകയും ശക്തിപ്പെടുത്തുകയും ചെയ്യണം.

**എ. സഹകരണബാങ്കുകൾ.**

1. നിലവിലുള്ള സഹകരണ ബാങ്കുകൾ കർഷകർക്കുള്ള വായ്പ തുക ഉയർത്തുകയും ജാമ്യം, ബോണ്ട് മുതലായവ ലംഘിക്കുകയും വായ്പക്കുള്ള പലിശനിരക്ക് കുറയ്ക്കുകയും ചെയ്യണം. കാർഷിക ലോണുകൾ യഥാകാലം ലഭ്യമാക്കണം. ലോണുകൾ തിരിച്ചുപിടിക്കുന്നതിന് സഹകരണസംഘം പ്രതിനിധികളും ഗ്രാമസഭ അംഗങ്ങളും ചേർന്നുള്ള ഒരു ക്രമീകരണം ഉണ്ടാക്കണം.

2. നാലാം വാറായിൽ ഗുളിക്കടവ് കേന്ദ്രമാക്കി സഹകരണബാങ്കിന്റെ ഒരു ശാഖ ആരംഭിക്കുക.

3. അട്ടപ്പാടി ഫാർമേഴ്സ് സഹകരണസംഘം താവണത്തിന്റെ അഗളി ശാഖയിൽ വായ്പ സൗകര്യം ഏർപ്പെടുത്തണം. കീടനാശിനികൾ വിതരണം ചെയ്യണം.

4. അഗളി പി.ഡ.സി ബാങ്കിന്റെ പ്രവർത്തനം സ്വർണ്ണപണം പണയത്തിൽമേൽ വായ്പകൊടുക്കുക എന്നതു മാത്രമായിരിക്കുന്നു. ചെറുകിട കച്ചവടക്കാർക്കും സ്വയം തൊഴിത ചെയ്യാൻ താല്പര്യമുള്ള ചെറുപ്പക്കാർക്കും സ്വന്തം ജാമ്യത്തിലും മറ്റു മാർഗ്ഗങ്ങളിലും ലോൺ നൽകാനുള്ള ക്രമീകരണം ഉണ്ടാക്കണം. കാർഷിക വികസന ബാങ്ക് ശാഖ ആരംഭിക്കണം, സ്ഥലം, ഷെയർ വിഹിതം തുടങ്ങിയവ ജനങ്ങൾ വാഗ്ദാനം ചെയ്യുന്നു.

**ബി. ക്ഷീരവ്യവസായ സഹകരണസംഘങ്ങൾ**

1. നിലവിലുള്ള ക്ഷീരവ്യവസായ സംഘങ്ങൾ ബാങ്കിനെ ആശ്രയിക്കാതെ തന്നെ കർഷകർക്ക് പശുക്കളെ ലോൺ ആയി

വിതരണം ചെയ്യണം, നല്ലയിനം പശുക്കളെ ലഭ്യമാക്കണം.

2. പഞ്ചായത്തിൽ സഹകരണമേഖലയിൽ ഒരു കാലിത്തീറ്റ യൂണിറ്റ് സ്ഥാപിക്കണം.

3. ക്ഷീരവ്യവസായ സഹകരണസംഘങ്ങൾ മുക്കാലി, പാക്കുളം, കുന്നപാള, നരസിമൂക്ക്, ഒന്നാംവാർഡ് എന്നിവിടങ്ങളിൽ പുതുതായി സ്ഥാപിക്കണം.

4. 8-ാം വാർഡിൽ ക്ഷീരവ്യവസായ സഹകരണ സംഘങ്ങളെക്കുറിച്ച് ബോധവൽക്കരണക്ലാസ്സുകൾ നടത്തണം.

5. ക്ഷീര സഹകരണസംഘങ്ങളിലെ വായ്പ തുക വർദ്ധിപ്പിക്കണം, യഥാസമയം ഓഡിറ്റുകൾ നടത്തണം.

ബോണസ് യഥാകാലം വിതരണം വിതരണം ചെയ്യണം.

സി. അഗ്രേ ഇന്ഡസ്ട്രിയൽ കോ ഓപ്പറേറ്റീവ് സൊസൈറ്റി.

അട്ടപ്പാടിയിൽ അഗളി കേന്ദ്രമാക്കി ഒരു അഗ്രേ ഇന്ഡസ്ട്രിയൽ കോ ഓപ്പറേറ്റീവ് സൊസൈറ്റി രൂപീകരിക്കണം. അട്ടപ്പാടിയുടെ ഭൂപ്രകൃതിയും കാലാവസ്ഥയും അടിസ്ഥാനമാക്കി (നിലവിൽ പ്രവർത്തിക്കുന്ന സഹകരണസംഘങ്ങൾ പ്രോൽസാഹനം നൽകാത്ത) കാർഷിക വിളകൾ കണ്ടെത്തി കൃഷി ചെയ്തിക്കുന്നതിനും കാർഷികോൽപ്പന്നങ്ങൾ ശേഖരിക്കുന്നതിനും സംസ്കരിച്ച് പവിപണനം നടത്തുന്നതിനും വേണ്ടിയായിരിക്കണം പ്രസ്തുത സൊസൈറ്റി. ഈ സൊസൈറ്റിയുടെ സബ് സെന്ററുകൾ അഗളി പഞ്ചായത്തിലെ ആവശ്യമുള്ള എല്ലാ വാർഡുകളിലും സ്ഥാപിക്കണം. കാർഷികോപകരണങ്ങൾ ജൈവവളങ്ങൾ ജൈവകീടനാശിനികൾ, കാർഷിക ഗവേഷണം യൂണിറ്റുകൾ, പരിശീലനം കേന്ദ്രങ്ങൾ. കാർഷിക നഴ്സറികൾ തുടങ്ങി അനുബന്ധകാര്യങ്ങളും പ്രാവർത്തികമാക്കണം.

ഡി. തേയില കൃഷി സഹകരണസംഘം

അട്ടപ്പാടിയിൽ അഗളി, ഷോളൂർ പുത്തൂർ പഞ്ചായത്തുകളിൽ തേയില കൃഷിക്കനുയോജ്യമായ വെറും ഭൂമിയും അനുയോജ്യമായ കാലാവസ്ഥയും ലഭ്യമാണെന്ന് തേയില കൃഷിയിൽ പരിചയമുള്ളവർ റിപ്പോർട്ട് ചെയ്യുന്നു.

സാങ്കേതിക സഹായങ്ങൾ ലഭിക്കുന്നതിന് തമിഴ്നാട്ടിലെ കുന്തരിത 'ഉപാസി' എന്ന സ്ഥാപനത്തെ ആശ്രയിക്കാമെന്നുള്ളതുകൊണ്ടും അട്ടപ്പാടിയിലെ നല്ലൊരു ഭാഗം വെയ്സർൻ ലാൻറ് കൃഷി ചെയ്യപ്പെടുമെന്നുറപ്പുവരുത്തുന്നതിനാലും ചെറുകിട തേയല കൃഷിയിലൂടെ തൊഴിൽ സൗകര്യം വരുമാനം ഇവ വർദ്ധിപ്പിക്കാൻ സാധിക്കുമെന്നതിനാലും അഗളി കേന്ദ്രമാക്കി ഒരു തേയില കൃഷി സഹകരണ മേഖലയിൽ 'ടിബോർഡി'ന്റെ സഹായത്തോടെ ഫാക്ടറി സ്ഥാപിക്കുന്നതുവരെ തമിഴ്നാട്ടിൽ കോട്ടഗിരി, കുന്നൂരിലെ എന്നിവിടങ്ങളിലെ ഫാക്ടറികളിൽ തേയില കൊളുത്ത വിൽപ്പന നടത്താൻ സാധിക്കും.

ഇ. മാർക്കറ്റിംഗ് കോ ഓപ്പറേറ്റീവ് സൊസൈറ്റി.

മണ്ണാർക്കാട് കോ ഓപ്പറേറ്റീവ് സൊസൈറ്റിയുടെ ഒരു ശാഖ അഗളിയിൽ പ്രവർത്തിച്ചിരുന്നു. അട്ടപ്പാടിയിലെ കാർഷിക ഉല്പന്നങ്ങളായ തൂവര, കടല, പരുത്തി തുടങ്ങിയവ ശേഖരിച്ച് സംസ്കരണം നടത്തി വിപണനം നടത്തയിരുന്ന പ്രസ്തുത ശാഖ പ്രവർത്തനം നിലച്ച സ്ഥിതിയിലാണ് ലക്ഷക്കണക്കിനു രൂപ വിലപിടിപ്പിച്ചുള്ള മെഷിനുകളും കെട്ടിടങ്ങളും നശിച്ചുപൊയ്ക്കൊണ്ടിരിക്കുന്നു. മുസ്ലീംകാലങ്ങളെ അപേക്ഷിച്ച് പഞ്ചായത്തിലെ കാർഷികവിഭവങ്ങൾ നിലവിൽ വളരെ കൂടുതൽ ഉൽപാദിപ്പിക്കപ്പെടുന്നു. മേൽപ്പറഞ്ഞ സൊസൈറ്റിയുടെ അഗളി ശാഖ പ്രവർത്തനം ക്ഷമമാക്കുകയും കാലാനുസൃതമായി വികസിപ്പിക്കുകയും ചെയ്താൽ മാത്രമേ കർഷകർക്ക് പ്രയോജനപ്പെടുകയുള്ളൂ. മണ്ണാർക്കാട് കേന്ദ്രമാക്കി പ്രവർത്തിക്കുന്ന പ്രസ്തുത സൊസൈറ്റിക്ക് ഇതുസാധ്യമാകുമെന്ന് തോന്നുന്നില്ല. കാരണം പാക്കുളത്തുണ്ടായിരുന്ന ഒരു ഗോഡൗൺ സൊസൈറ്റി വിൽക്കുകയും അഗളിയിലെ ഗോഡൗൺ വർഷങ്ങളോളം വെറുതെയിടുകയും 1996 ജൂൺ മാസം മുൻ സഹകരണകോളജിനു വാടകക്കുകൊടുത്തു വരികയും ചെയ്യുന്നു. മണ്ണാർക്കാട് കോ ഓപ്പറേറ്റീവ് മാർക്കറ്റിങ് സൊസൈറ്റിയിൽ അട്ടപ്പാടിയിൽ നിന്നും ഏതാനും ബോർഡുമെമ്പർമാർ ഉണ്ടെങ്കിൽ പോലും സൊസൈറ്റിയുടെ പ്രവർത്തനങ്ങൾ പുനരുജ്ജീവിപ്പിക്കാനുള്ള ശ്രമങ്ങൾ ഉണ്ടാകാത്തതു ചേദകരമാണ്. ഈയവസ്ഥയിൽ പഞ്ചായത്തിലെ മുഴുവൻ വാർഡുകളിലെയും ഗ്രമസഭകളുടെ നിർദ്ദേശപ്രകാരം പ്രസ്തുത മാർക്കറ്റിംഗ് സൊസൈറ്റി പ്രവർത്തനക്ഷമമാക്കണമെന്ന ആവശ്യം റിപ്പോർട്ടു ചെയ്യുന്നു. ഇതുസാധ്യമാകാത്തപക്ഷം മണ്ണാർക്കാട് കോ ഓപ്പറേറ്റീവ് മാർക്കറ്റിംഗ് സൊസൈറ്റിയുടെ പ്രവർത്തന മേഖലയിൽ

നിന്നും അട്ടപ്പാടിയെ ഒഴിവാക്കി നിലവിൽ അട്ടപ്പാടിയിൽ ലഭ്യമായ എല്ലാ കാർഷിക വിഭവങ്ങളും ന്യായമായ വിലക്ക് ശേഖരിച്ചുവിപണനം നടത്തക്ക വിധം അട്ടപ്പാടികോ ഓപ്പറേറ്റിർ മാർക്കറ്റിങ് സൊസൈറ്റി രൂപീകരിച്ച് കലവിളംബം കൂടാതെ പ്രവർത്തന ക്ഷമമാക്കണം.

**എഫ്. കേരോല്പന്ന നിർമ്മാണ സഹകരണസംഘം**

പഞ്ചായത്തിൽ വർദ്ധിച്ചുവരുന്ന തെങ്ങുകൃഷി കണക്കി ലെടുത്ത് കേരോല്പന്നങ്ങളായ ചകിരി, കയർ, കരകൗശല വസ്തുക്കൾ തുടങ്ങിയവയുടെ നിർമ്മാണത്തിന് ഒരു സഹകരണസംഘം 'കയർ ഫെഡി'ന്റെ സഹായത്തോടെ സ്ഥാപിക്കുക. പ്രസ്തുത സംരങ്ങത്തിലൂടെ 200 ഓളം പേർക്ക് തൊഴിൽ ലഭ്യമാകും. കൂടാതെ ഇന്ന നശിപ്പിച്ചുകളയുന്ന തൊണ്ട് ചിരട്ട മുതലായവ അസംസ്കൃത പദാർഥങ്ങൾ ഉപയോഗ പ്പെടുത്താനും കേരകർഷകർക്ക് അവരുടെ ഉല്പന്നങ്ങൾക്ക് ന്യായമായ വില ലഭിക്കുന്നതിനും സാധിക്കും. പ്രസ്തുത സഹകരണസംഘത്തിനും തൊഴിൽ സംരങ്ങങ്ങൾക്കും വേണ്ട സ്ഥലം, സംഘത്തിനാവശ്യമായ ഷെയറുകൾ, ഗുണഭോക്തൃ വിഹിതം ഇവ സംഘടിപ്പിക്കാൻ സാധിക്കും.

**നമ്പർ സഹകരണസംഘങ്ങൾ ഓഫീസ് പ്രവർത്തിക്കേണ്ട സ്ഥലം ഉദ്ദേശലക്ഷ്യങ്ങൾ**

1. അഗ്രോ ഇൻഡസ്ട്രിയൽ കോ ഓപ്പറേറ്റീവ് സൊസൈറ്റി അഗളി സമഗ്ര കാർഷിക വികസനം മൂലം സ്വയം പര്യാപ്തതയിൽ എത്തുവാൻ സാധിക്കും.
2. അടയ്ക്ക കൊപ്ര സംസ്കരണ വിപണന സഹകരണസംഘം മൂക്കാലി
3. ഇഞ്ചി പുല്ല് രാമച്ചം ഉല്പന്നം നിർമ്മാണ വിപണന സഹകരണസംഘം ജെല്ലിപ്പാറ
4. പരുത്തി വ്യവസായ സഹകരണസംഘം കോട്ടത്തറ
5. ഔഷധ സസ്യ ഉല്പാദന വിപണന സഹകരണസംഘം കാരറ
6. മത്സ്യം വളർത്തൽ സഹകരണസംഘം ചിററൂർ
7. വെറ്റില കർഷക സഹകരണസംഘം നെല്ലിപ്പുതി

8. കൂൺകൃഷി സഹകരണസംഘം കൽക്കണ്ടി
9. ആടുവളർത്തൽ സഹകരണ സംഘം കാവണ്ടിക്കൽ
10. കോഴിവളർത്തൽ ഇറച്ചി മുട്ട സംരേണ സഹകരണ സംഘം അഗളി
11. സ്റ്റാർച്ചുനിർമ്മാണം സഹകരണസംഘം താവളം

**മറ്റു കാർഷിക സഹകരണസംഘങ്ങൾ**

പഞ്ചായത്തിൽ വർദ്ധിച്ചുവരുന്ന മറ്റു കാർഷിക വിവകളെ അടിസ്ഥാനപ്പെടുത്തി താഴെ പറയുന്ന സഹകരണസംഘങ്ങൾ രൂപീകരിക്കണമെന്ന് ഗ്രാമസഭകൾ ആവശ്യപ്പെടുന്നു

1. അടയ്ക്ക കൊപ്ര സംസ്കരണ വിപണന സഹകരണസംഘം.
2. ഇഞ്ചിപ്പുല്ല് രാമച്ചം ഉല്പന്ന നിർമ്മാണ വിപണന സഹകരണസംഘം.
3. പരുത്തി വ്യവസായ സഹകരണസംഘം.
4. ഔഷധ സസ്യ ഉല്പാദന വിപണന സഹകരണസംഘം.
5. മത്സ്യം വളർത്തൽ സഹകരണസംഘം.
6. വെറ്റില കർഷക സഹകരണസംഘം.
7. കൂൺ കൃഷി സഹകരണസംഘം
8. ആടുവളർത്തൽ സഹകരണസംഘം.
9. കോഴിവളർത്തൽ, ഇറച്ചി മുട്ട സംരേണ സഹകരണസംഘം.
10. സ്റ്റാർച്ചുനിർമ്മാണ സഹകരണസംഘം
2. കാർഷികേതര സഹകരണ സംഘങ്ങൾ.

എ. ചെറുകിട വ്യവസായങ്ങൾ

കൈത്തൊഴിൽ, ചെറുകിട വ്യവസായങ്ങൾ തുടങ്ങിയ രംഗങ്ങളിൽ അഗളി പഞ്ചായത്ത് ഏറെ പിന്നിലാണ്. അസംസ്കൃത വസ്തുക്കളുടെയോ, തൊഴിലാളികളുടെയോ അഭാവമല്ല ഈ പിന്നോക്കാവസ്ഥയ്ക്ക് കാരണം. പിന്നോക്കാവസ്ഥയ്ക്ക് കാരണം. മറിച്ച് ഈ രംഗത്തെ അവഗണനയും മൂലധനമില്ലായ്മയും വിപണി കണ്ടെത്താനുള്ള ബുദ്ധിമുട്ടുമാണ് തൊഴിൽ രഹിതരെ ഇതിൽ നിന്നും അകറ്റി നിർത്തിയിരിക്കുന്നത്. പട്ടികജാതി പുട്ടികവർഗ്ഗ പരമ്പരാഗത കൈത്തൊഴിലുകൾ പോലും വേണ്ടവിധം പ്രോത്സാഹിപ്പിക്കപ്പെടുന്നില്ല. തൊഴിലില്ലായ്മ ദൈനം ദിനം വർദ്ധിച്ചുകൊണ്ടിരിക്കുന്ന നമ്മുടെ പഞ്ചായത്തിൽ കൈത്തൊഴിലുകൾക്കും ചെറുകിടവ്യവസായങ്ങൾക്കും അർഹിക്കുന്ന പരിഗണന നൽകി പരിപോഷിപ്പിക്കേണ്ടതാവശ്യമാണ്.

സഹകരണസംഘങ്ങൾക്ക് മേൽപ്പറഞ്ഞ പരിമിതികളെ തരണം ചെയ്യാനാവുമെന്ന അവബോധം ഒരു വിഭാഗം ജനങ്ങളിൽ രൂഢമൂലമായിത്തീർന്നിട്ടുണ്ട്. ഇതിന്റെ ബരിഹസ്ഫുരണമെന്നോണം ഗ്രാമസഭകളിൽ കാർഷികേതര രംഗങ്ങളിൽ വിവിധ സഹകരണ സംഘങ്ങൾ രൂപീകരിക്കുന്നതിനെക്കുറിച്ച് ചർച്ചകളുണ്ടായ തഴെ കാണിച്ചിരുന്ന സഹകരണസംഘങ്ങൾ പഞ്ചായത്തിനനുയോജ്യമാണെന്നും ആയതിനാവശ്യമായ അസംസ്കൃത പദാർത്ഥങ്ങളും സാങ്കേതിക വിദ്യകളും ഈ പഞ്ചായത്തിൽ തന്നെ ലഭ്യമാണെന്നും ചൂണ്ടിക്കാണിക്കപ്പെടുന്നു.

വിവിധ സഹകരണ സംഘങ്ങൾ പ്രവർത്തിക്കേണ്ട സ്ഥലം ഉദ്ദേശലക്ഷ്യങ്ങൾ

- 1. മാർക്കറ്റിംഗ് സൊസൈറ്റി അഗളി വ്യവസായിക വികസനത്തിലൂടെ സ്വയം പര്യാപ്തതയിൽ എത്തുവാൻ സാധിക്കും
- 2. പഴം പച്ചക്കറി, കശുവണ്ടി, ഇറച്ചി സംസ്കരണ വിപണന സഹകരണസംഘം ഗുളിക്കടർ
- 3. ഖനവിഭവ സമാഹരണ സഹകരണസംഘം, ചിറവൂർ, മൂക്കാലി
- 4. റെഡിമെയ്ഡ് വസ്ത്രനിർമ്മാണസഹകരണസംഘം

എല്ലാവർദ്ധിലും H.O. അഗളിയിൽ

- 5. ഇഷ്ടിക, ഓട്. ജനൽ ഗ്രില്ലുകൾ.. സഹകരണസംഘം താവളം, ജെല്ലിപ്പാറ കോട്ടത്തറ
- 6. കൈത്തറി സഹകരണസംഘം മൂക്കാലി
- 7. പ്ലാസ്റ്റിക്, ചുരൽ ഓട, വാഴനാർ എന്നിവകൊണ്ടുള്ള കർകൗശല സഹകരണസംഘങ്ങൾ എല്ലാവർദ്ധിലും.H.O. അഗളിയിൽ
- 8. സോപ്പ് ചന്ദത്തിരി മെഴുകുതിരി ബുക്ക്, കൂട, ചെരുപ്പ്, ബാഗ് ബേക്കറി നിർമ്മാണ സഹകരണസംഘം ജെല്ലിപ്പാറ പാക്കുളം
- 9. ധാന്യപൊടികൾ, കറി പൗഡറുകൾ നിർമ്മാണ വിപണന സഹകരണസംഘങ്ങൾ കാവുണ്ടിക്കൽ
- 10. സഹകരണ ആശുപത്രി (അലോപ്പതി, ആയുർവേദം) ജെല്ലിപ്പാറ കാരര, ചിറ്റൂർ
- 11. സഹകരണകോളേജ് ITC പോളിടെക്നിക് അഗളി
- 12. ധോബി സഹകരണസംഘം ഭൃതിവഴി
- 13. സഹകരണ കൺസ്യൂമർ സ്റ്റോർ പാക്കുളം
- 14. നിർമ്മാണതൊഴിലാളി സഹകരണസംഘം കള്ളമല
- 15. വേയർ ഹൗസിങ്ങ് കോർപ്പറേഷൻ ഗോഡൗൺ VII വാർഡിൽ കാതിരംപതി
- 16. അട്ടപ്പാടി ആയുർവേദിക് ഇന്ഡസ്ട്രിയൽ കോ ഓപ്പറേറ്റീവ് സൊസൈറ്റി ST/P. 119. മൂക്കാലി

മേൽക്കാണിച്ച സൊസൈറ്റികളുടെ രൂപീകരണം അതതുപ്രദേശങ്ങളിലെ ജനങ്ങൾ മുൻകൈയെടുത്തു നടത്തേണ്ടതും അതിനുവേണ്ട സാങ്കേതിക സഹായവും മാർഗ്ഗനിർദ്ദേശങ്ങളും പഞ്ചായത്തും നൽകിയാൽ, പ്രവർത്തന മേഖലയിലെ ദ്രുതഗതിയിലുള്ള പ്രവർത്തന പുരോഗതി കൈവരിക്കുകയും ഉദ്ദേശ്യലക്ഷ്യങ്ങൾ സഫലീകൃതമാവുകയും ചെയ്യും.



## 17 വിഭവസമാഹരണം

പഞ്ചായത്തുനേരിടുന്ന പ്രതിസന്ധികളിലൊന്നായ വാർത്താവിനിമയം കാര്യക്ഷമമാക്കിക്കൊണ്ടു വ്യവസായികമേഖല ഉൾപ്പെടെ വിഭവഭൂപടത്തിലെ എല്ലാ മേഖലയിലും പുതിയ മാർഗ്ഗങ്ങൾ വെട്ടിത്തുറക്കേണ്ടിയിരിക്കുന്നു. വനവിഭവങ്ങൾ മുതൽ കാർഷിക വിഭവങ്ങൾ വരെ ആവശ്യാനുസരണം ഉല്പാദിപ്പിക്കുകയും ശേഖരിക്കുകയും ചെയ്യുന്നതിലും ഇവയുടെ വിപണനത്തിലൂടെ ഫലപ്രദമായി പഞ്ചായത്തിനുകിട്ടാനുള്ള നികുതി കിട്ടാത്തതും വിഭവസമാഹരണത്തിൽ കാര്യമായ നേട്ടമില്ലാതാക്കി.

### വരവ് സംബന്ധിച്ച വിവരങ്ങൾ (1995 96)

പട്ടിക 1

| ഇനം                                  | ധനാഭ്യർത്ഥന | പിരിച്ചത്   | ബാക്കി      |
|--------------------------------------|-------------|-------------|-------------|
| കെട്ടിടനികുതി                        | 4,75,362.00 | 2,64,236.00 | 2,11,126.00 |
| വിനോദനികുതി                          | 2,46,120.00 | 1,64,080.00 | 82,040.00   |
| അധി വിനോദനികുതി                      | 1,50,133.00 | 1,00,080.00 | 500,44.00   |
| പ്രദർശന നികുതി                       | 660.00      | 660.00      |             |
| പ്രദർശന നികുതിയിന് മേലുള്ള സർചാർജ്ജ് | 171.00      | 171.00      |             |
| ചന്തവരവ്                             |             | 82,256.00   |             |
| ലൈസൻസ് ഫീസ്                          | 12,603.00   | 11,986.00   | 622.50      |
| വസ്തുക്കൈമാറ്റ നികുതി                |             |             |             |
| 75 ശതമാനം                            | 1,09,236.00 | 1,09,236.00 |             |
|                                      | 44,120.00   | 44,120.00   |             |
| 38,827.00                            |             | 38,827.00   |             |
| അവലംബ്: പഞ്ചായത്ത് രേഖ               |             |             |             |

ഫലഭൂയിഷ്ടമായ മണ്ണ് അധ്വാനശേഷിയും അധ്വാനിക്കാനുള്ള ആവേശവും നശിപ്പിക്കാത്ത ജനസമൂഹവും ഉള്ള പ്രദേശത്തിന് കാർഷികമായ മുന്നേറ്റം കൈവരിക്കാനാകാത്തതും വിഭവശേഷിയിൽ കുറവുവരുവാൻ കാരണമായി. കാർഷിക മേഖലയിലെ പരജായത്തിന്റെ അടിസ്ഥാനകാരണങ്ങളിലൊന്ന് ഉല്പാദിപ്പിക്കുന്ന കാർഷിക വിളകൾ മാർക്കറ്റിംഗിനു സൗകര്യമില്ലാ എന്നുള്ളതാണ്. ഇവിടെ കൃഷി ചെയ്യുന്ന കാർഷിക വിളകൾ വിറ്റഴിക്കാൻ 309 കിലോമീറ്റർ അകലെ ജില്ലാ ആസ്ഥാനമായ പാലക്കാട് എത്തിക്കണം എന്നതും പഞ്ചായത്തിൽ ലഭിക്കേണ്ട വിഭവങ്ങൾ വണ്ടിവാടക, കമ്മീഷൻ ഇടത്തട്ടുകാരുടെ ചൂഷണം മുതലായവയിലൂടെ പലവഴികളിലായി ചോർന്നു പോകുന്നതായും കാനാൻ കഴിയും. പഴങ്ങളും പച്ചക്കറികളും ഉൽപ്പാദനത്തിലൂടെ ഉല്പാദിപ്പിക്കപ്പെടുന്ന ക്ഷേണപദാർത്ഥങ്ങൾക്ക് കീടനാശിനികളുടെയും രാസവളങ്ങളുടെയും അമിത പ്രയോഗമില്ലാതിരുന്ന കഴിഞ്ഞ കാലഘട്ടാവരെ ആരോഗ്യപോഷണത്തിന് ആശുപത്രികളെ സമീപിക്കേണ്ടിയിരുന്നില്ല. എന്നാൽ ഇപ്പോൾ വളങ്ങളും കീടനാശിനികളും ക്രമാതീതമായി പ്രയോഗിക്കുവാൻ തുടങ്ങുകയും ചെയ്തതുമൂലം കൃഷിയിടങ്ങളുടെ ഉല്പാദന ക്ഷമത ഇടിയുകയും ചെയ്യുന്നു.

ഈ അവസരത്തിൽ ജൈവവളപ്രയോഗത്തിനു കൂടുതൽ ഊന്നൽ നൽകി കാർഷികമേഖലയെ പുനരുദ്ധരിക്കേണ്ടിയിരിക്കുന്നു. ഇങ്ങനെയുള്ള മേഖലകളിൽ ഇടപെടാനുള്ള അധികാരം ഗ്രാമപഞ്ചായത്തിനു നൽകിയാൽ അതുമാത്രം ഗുണഫലങ്ങൾ നേടാനാവാം. സർക്കാർ ഗ്രാന്റുകൾ നിതിപൂർവ്വകമായി വിതരണത്തിന് ഭരണാധികാരികളെ സാധിനിക്കേണ്ട അവസ്ഥ മാറ്റി ഗ്രാന്റുകൾ പിരിക്കുന്ന മേഖലയിൽ വച്ചുതന്നെ പഞ്ചായത്തിനുകൈമാറാനുള്ള നിയമനിർമ്മാണം

നടത്തിയാൽ, ഫണ്ടുകിട്ടേണ്ടകാലതാമസം ഒഴിവാക്കാനും അതുവഴി ഫണ്ടുരുപയോഗം ചെയ്യാതെയും യഥാസമയങ്ങളിലെവിവേചനമായിമാറുകയും ചെയ്യും.

പട്ടിക-2  
ലൈസൻസ് ഫീസ് സംബന്ധിച്ച വിവരങ്ങൾ

| വാർഡ് | സ്ഥാപനങ്ങളുടെ എണ്ണം |           |             | മുഴുവ് | ആകെ | ആകെ ഫീസ് |
|-------|---------------------|-----------|-------------|--------|-----|----------|
|       | വ്യവസായ വ്യാപാരം    | ഹോട്ടലുകൾ | സാധാരണ കടകൾ |        |     |          |
| 1     | 2                   | 3         | 4           | 5      | 6   | 7        |
| 1.    | 3                   | 1         | 4           | 1      | 9   | 530.00   |
| 2.    | 4                   | 2         | 4           | 2      | 12  | 390.00   |
| 3.    | 13                  | 8         | 5           | 20     | 46  | 1586.00  |
| 4.    | 18                  | 10        | 26          | 21     | 75  | 2317.00  |
| 5.    | 2                   | 1         | 3           | 1      | 7   | 272.50   |
| 6.    | 4                   | 1         | 3           | 9      | 17  | 557.50   |
| 7.    | 3                   | 4         | 10          | 3      | 20  | 540.00   |
| 8.    | 2                   | 2         | 10          | 4      | 18  | 455.00   |
| 9.    | 2                   | 2         | 4           | 4      | 12  | 426.00   |
| 10.   | 9                   | 6         | 12          | 7      | 34  | 1250.00  |
| 11.   | 8                   | 4         | 6           | 4      | 22  | 750.00   |
| 12.   | 16                  | 6         | 5           | 6      | 33  | 943.00   |
| 13.   | 14                  | 7         | 8           | 3      | 32  | 1062.00  |

അവലംബം: പഞ്ചായത്ത് രേഖകൾ

നമ്മുടെ പഞ്ചായത്തിലെ സ്ഥാപനങ്ങളുടെ ലൈസൻസ് ഫീ ഇനത്തിൽ 11079.00 രൂപ ഈടാക്കിയിട്ടുണ്ട്. പക്ഷേ മുഴുവൻ സ്ഥാപനമുകളേയും നികുതി യുടെ പരിധിയിൽ കൊണ്ടുവരാൻ ആയിട്ടില്ലെന്നു കാണാൻ കഴിയും. നികുതി പിരിവ് പഞ്ചായത്തിൽ മററാവശ്യങ്ങൾക്ക് ആളുകൾ വരുന്ന സമയത്തുമാത്രമാണു നടക്കുന്നത്. സാധാരണക്കാരായ ജനങ്ങൾ കൂടുതലായുള്ള പഞ്ചായത്ത് അശാസ്ത്രീയമായ നികുതിനിശ്ചയിക്കൽ ഒഴിവാക്കുകയും വികസന പ്രവർത്തനങ്ങൾ

ശരിയായവിധത്തിൽ മുന്നോൻ യഥാവിധി നികുതികൊടുക്കേണ്ടതു തങ്ങളുടെ കടമയാണെന്നു ജനങ്ങൾക്കു ബോദ്ധ്യമാവുകയും ചെയ്താൽ പഞ്ചായത്തിന്റെ വരുമാനം ഇന്നുള്ളതിനേക്കാൾ 25 ശതമാനം കണ്ടുമെച്ചപ്പെടുത്താൻ കഴിയും. വാർഡുപ്രതിനിധികൾ തങ്ങളുടെ വാർഡിലെ നികുതിദായകർക്ക് നൽകുന്ന നികുതികൾ കാലോചിതമായി നിശ്ചയിച്ചിട്ടുള്ളതാണോ എന്നു പരിശോധിക്കുകയും, അവജനങ്ങൾ കൃത്യമായി പഞ്ചായത്തിനു നൽകുന്നുണ്ടോ എന്നു തിട്ടപ്പെടുത്തുകയും ചെയ്താൽ പഞ്ചായത്തിലെത്തേണ്ട വരുമാനം കൃത്യമായി എത്തുകയും വികസനപ്രവർത്തനങ്ങൾക്കായി ഉപയോഗിക്കപ്പെടുകയും ചെയ്യും.

**മാർക്കറ്റിംഗ് ഇനത്തിൽ ലഭിക്കാവുന്ന വരുമാനം**

അഗളി പഞ്ചായത്തിൽ താവളത്തുപ്രവർത്തിക്കുന്ന സ്വകാര്യ മാർക്കറ്റിംഗ് പഞ്ചായത്ത് ഏറ്റെടുക്കുകവഴി, അതുകൂടാതെ ചെയ്തു കൊടുത്താൽ പഞ്ചായത്തിനു പ്രതിവർഷം 50,000 രൂപാ സ്വരൂപിക്കാനാവും.

കോട്ടത്തറയിലുള്ള പഞ്ചായത്തുമാർക്കറ്റിൽ അനധികൃതമായി കെട്ടിയുണ്ടാക്കുന്ന താൽക്കാലിക ഷെഡുകൾ മെച്ചപ്പെടുത്തി മാർക്കറ്റിലേലും ചെയ്താൽ പഞ്ചായത്തുനിർമ്മിച്ച ഷോപ്പിംഗ് കോംപ്ലക്സിന്റെ മുഴുവൻ മുറികളും വാടകക്കൊടുക്കാൻ സാധിക്കുകവഴി മാർക്കറ്റുവരുമാനത്തിൽ കുറവുവരാതെ തന്നെ ഷോപ്പിംഗ് കോംപ്ലക്സിലൂടെ അധികവരുമാനമുണ്ടാക്കുവാനാകുമെന്നു കഴിയും.

അറവുശാലാമാർക്കറ്റ് അഗളിയോ ഗുളിക്കടവോ കേന്ദ്രീകരിച്ച് ഒരേണ്ണം ഉണ്ടായാൽ അറവുശാലയുടെ ലൈസൻസ് ഫീ ഇനത്തിലും ശാലകൾ ലേലം ചെയ്തുകൊടുക്കുന്നവഴിയിലും പഞ്ചായത്തിന് ഒരു വരുമാനമാർഗ്ഗം തുറക്കാനാവും.

അഗളിയോ ഗുളിക്കടവോ കേന്ദ്രീകരിച്ച് ഒരു ആഴ്ചപ്പന്ത തുടങ്ങിയാൽ മാർക്കറ്റുടോൾ ഇനത്തിൽ പഞ്ചായത്തിന് നല്ലൊരു വിഭവസമാഹരണമുണ്ടാവും. പച്ചക്കറി സംഭരണം വിതരണം മുൻതൂക്കം നൽകുന്ന മാർക്കറ്റ് മത്സ്യ വില്പന ഇന്നിവിധം ഉൾപ്പെടുത്തി ഞായറാഴ്ച പ്രവർത്തി ദിവസമാക്കിയാൽ കൂടുതൽ വിജയ പ്രദമായിരിക്കും.

ഗുളിക്കടവിൽ AVIPയുടെ വക റോഡു പുറമ്പോക്കിൽ സെമിപെർമെനന്റ് ബിൽഡിംഗ് ഉണ്ടാക്കിയാൽ (10 മുറികൾ ഉണ്ടാക്കാനുള്ള സൗകര്യമുണ്ട്) അതുകൂടാതെ അതുകൂടാതെ ചെയ്തുകൊടുക്കുകവഴി പഞ്ചായത്തിന് വരുമാനമുണ്ടാക്കാൻ കഴിയും.

പഞ്ചായത്തിൽ അഗ്രോ ഇൻഡസ്ട്രിയൽ കോ ഓപ്പറേറ്റീവ് സൊസൈറ്റി രൂപീകരിക്കുകയും പഞ്ചായത്തിന്റെ പ്രധാന കച്ചവടസ്ഥലങ്ങളായ കോട്ടത്തറ, ഗുളിക്കടവ് താവളം, കൽക്കണ്ടി, ജെല്ലിപ്പാറ, കാരറ, ചിറ്റൂർ എന്നീ സ്ഥലങ്ങളിൽ കളക്ടർ സെൻററുകൾ സ്ഥാപിക്കുകയും ചെയ്താൽ അതുവഴി പഞ്ചായത്തിന് പ്രതിവർഷം വരുമാനം വർദ്ധിപ്പിക്കാം.

**പട്ടിക - 3**  
**പഞ്ചായത്തിലെ മൊത്തം കെട്ടിടങ്ങളുടെ എണ്ണം**

| 1991-92 | 1992-93 | 1993-94 | 1994-95 | 1995-96 |
|---------|---------|---------|---------|---------|
| 8977    | 9007    | 9032    | 9144    | 9220    |

അവലംബം: പഞ്ചായത്ത് രേഖ

**കെട്ടിടനികുതി**

അഗളി പഞ്ചായത്തിലെ കെട്ടിടനികുതി പിരിവ് കൂടുതൽ ശാസ്ത്രീയമാക്കുവാൻ കെട്ടിടങ്ങളുടെ തറവിസ്തീർണ്ണം മാത്രം അടിസ്ഥാനമാക്കുകയോ, മതിപ്പുചിലവുകൾക്കു കെട്ടിടം ഉടമയുടെ വാക്കിന്റെ അടിസ്ഥാനത്തിലോ ആകരുത്. ആഡംബരതവവും കൂടുതൽ വിലപിടിപ്പുള്ള വസ്തുക്കളുടെ ഉപയോഗവും കണക്കിലെടുത്തു നികുതി നിർണ്ണയിച്ചാൽ പഞ്ചായത്തിനു വരുമാനം കൂട്ടാനാവും. വീടുകൾ അല്ലാത്ത കെട്ടിടങ്ങൾക്ക് വാടകയുടെ അടിസ്ഥാനത്തിന്റെ നികുതി ചുമത്തുകയും ചെയ്താൽ വഴി വരുമാനവർദ്ധനവുണ്ടാകും.

**പട്ടിക 4**  
**ലേലവരുമാനം സംബന്ധിച്ച വിവരങ്ങൾ**

| ചന്ത      | സ്കാൾ     | ഷോപ്പിംഗ് കോംപ്ലക്സ് | ആകെ         |
|-----------|-----------|----------------------|-------------|
| 1         | 2         | 3                    | 4           |
| 70,600.00 | 12,776.00 | 61612.00             | 1,44,988.00 |

അവലംബം: പഞ്ചായത്ത് രേഖ

**മാർക്കറ്റുകളെ സംബന്ധിച്ച വിവരങ്ങൾ**

**പട്ടിക 5**

| ചന്തകൾ (എണ്ണം) വണ്ടിത്താവളം (എണ്ണം) |   |   | ആകെ വരവ്  |
|-------------------------------------|---|---|-----------|
| പഞ്ചായത്തുവക സ്വകാര്യ               |   |   |           |
| 1                                   | 1 | 1 | 82,256.00 |

അവലംബം: പഞ്ചായത്തരേഖ

**വികസനപ്രവർത്തനങ്ങൾ വഴിയുള്ള വരുമാനമാർഗ്ഗം**

നിലവിൽ പഞ്ചായത്തു മുഖാന്തിരം നടക്കുന്ന വികസനപ്രവർത്തനങ്ങൾ കോൺട്രാക്ട്, നോമിനി, കൺവീർ എന്നീ അടിസ്ഥാനത്തിലാണ് നടന്നുകൊണ്ടിരിക്കുന്നത്. അതുമാറി സഹകരണാടിസ്ഥാനത്തിൽ വികസനപ്രവർത്തനങ്ങൾ ഏറ്റെടുത്ത് നടത്തിയാൽ പരമാവധി ജനപങ്കാളിത്തം ഉറപ്പുവരുത്താനും അതുവുമുപേക്ഷിച്ച് കോൺട്രാക്ട് ടേഴ്സ് പ്രോഫിറ്റുകൊണ്ട് 7 ശതമാനം അധിക വികസനം നടത്തുവാനുള്ള വിഭവം സമാഹരിക്കുവാനും, അഴിമതി ഇല്ലാതാക്കുവാനും കഴിയും.

**ഉൽസവാഘോഷത്തോടനുബന്ധിച്ചു സമാഹരിക്കാവുന്നത്.**

ഉൽസവാഘോഷങ്ങളുകളിൽ ബന്ധപ്പെട്ട ഉൽസവനടത്തിപ്പുകേന്ദ്രങ്ങളോടനുബന്ധിച്ച റോഡുപുനോജ്ജ്വലനങ്ങളിൽ നടക്കുന്ന കച്ചവടങ്ങളോടനുബന്ധിച്ചുള്ള പിരിവുകൾ സ്വീകരിക്കുന്നത് ബന്ധപ്പെട്ട അവല പള്ളി കമ്മിറ്റികളാണ്. ആ വ്യവസ്ഥിതി മാറ്റി ഉൽസവനിലെ കച്ചവടത്തിനുള്ള ടാക്സ് (തറവാടക) പഞ്ചായത്തുമേൽപ്പെടുത്തി പരിചെയ്യുന്നതുവഴി പ്രതിവർഷം നല്ലൊരു വരുമാനവും പഞ്ചായത്തിനു ലഭിക്കുന്നതാണ്.

**പ്രധാനപ്പെട്ട ഉൽസവാഘോഷസ്ഥലങ്ങൾ**

1. ശിവരാത്രിയോടനുബന്ധിച്ച ചെമ്മണ്ണൂർ അവലത്തിലെ ശിവരാത്രി മഹോൽസവം.
2. അഗളി അയ്യപ്പൻകോവിൽ ഉൽസവം.
3. ഗുളിക്കടവു പള്ളിപ്പെരുന്നാൽ.
4. രാജഗിരി പള്ളിപ്പെരുന്നാൽ
5. ജല്ലിപ്പാറ പള്ളിപ്പെരുന്നാൽ
6. കാരറ അയ്യപ്പക്ഷേത്രത്തിലെ ഉൽസവം
7. കാരറ പള്ളിപ്പെരുന്നാൽ
8. ചിറ്റൂർ അമ്പലം വക ഉൽസവം

9. മുക്കാലി മുസ്ലിംപള്ളി നേർച്ചപ്പെരുന്നാൽ .
10. കക്കൂപ്പടി മുസ്ലിംപള്ളി നേർച്ചപ്പെരുന്നാൽ

**മൃഗസംരക്ഷണത്തിലൂടെ സമാഹരിക്കാവുന്നത്.**

സർക്കാർ മൃഗാശുപത്രിയിലെ ചികിത്സ സൗജന്യമാക്കുന്ന നിലവിലുള്ള അവസ്ഥയിൽ നിന്നും ഉരു ഒന്നിന് 5 രൂപ ക്രമത്തിൽ ഒരു ഫീസ് ഈടാക്കുകയും ഇത് കാലതാമസം കൂടാതെ പഞ്ചായത്തിലെത്തുകയും ചെയ്താൽ പഞ്ചായത്തിന് മറ്റൊരു വരുമാനമാവുകയും മൃഗസംരക്ഷണത്തിൽ പഞ്ചായത്തിനുകൂടുതൽ കാര്യക്ഷമത ഉണ്ടാവുകയും ചെയ്യും.

**സിനിമാ ശാലകളിലെ ടാക്സ്**

അഗളി പഞ്ചായത്തിലുള്ള 5 സിനിമാ ശാലകളിലെയും ടാക്സ് ഈടാക്കുന്ന ഇപ്പോഴത്തെ മാനദണ്ഡം കോമ്പൗണ്ടിംഗ് സിസ്റ്ററാണ്. ഇത് അശാസ്ത്രീയവും പഞ്ചായത്തിന് ഏറെ നഷ്ടം വരുത്തുമാണ് ആയതിനാൽ സിനിമാ ശാലകളിലെ നികുത സിറ്റിന്റെ അടിസ്ഥാനത്തിൽ സർക്കാർ നിശ്ചയിച്ചിട്ടുള്ള തോതിൽ പിരിച്ചെടുത്താൽ ഇപ്പോൾ സിനിമാ ശാലകൾ വഴി പഞ്ചായത്തിനുള്ള വരുമാനത്തിൽ ഗണ്യമായ മാറ്റമുണ്ടാക്കുവാൻ സാധിക്കും.

പഞ്ചായത്തിൽ സിനിമാ ശാലകൾ സ്ഥാപിക്കുന്നതിന് എവിടെനിന്നെങ്കിലും സാമൂഹ്യതകളുടെ കീഴിൽ അവപ്രോൽ സാഹിപ്പിക്കേണ്ടതും, അതിന്റെ നിയമ തടസ്സങ്ങളെ ലഘൂകരിച്ച് എളുപ്പത്തിൽ ലൈസൻസ് നൽകുകയും ചെയ്താൽ പഞ്ചായത്തിന്റെ വിഭവ സമാഹരണത്തിലെ നല്ലൊരു പങ്ക് കണ്ടെത്താം.

**ചെറുകിട വിവൃസായങ്ങൾ വഴിയുള്ള വിഭവ സമാഹരണം.**

ചെറുകിട വിവൃസായങ്ങൾ ഇപ്പോൾ പഞ്ചായത്തിലില്ല. പഞ്ചായത്തിന്റെ മേൽനോട്ടത്തിൽ ഇഷ്ടിക നിർമ്മാണം, കാലിത്തീറ്റ നിർമ്മാണം, റെഡിമെയ്ഡ് ഡ്രസ്സുകൾ കൂട്ടനിർമ്മാണം ചെരിപ്പുനിർമ്മാണം ബേക്കറിയുണിറ്റ് മുതലായവ സ്ഥാപിച്ചാൽ നിരവധി യുവതിയുവാക്കൾക്ക് തൊഴിൽ ലഭിക്കുകയും അതോടൊപ്പം ഇതിന്റെ ലാഭവിഹിത ഇനത്തിൽ പഞ്ചായത്തിന് ഒരു വരുമാനമാർഗ്ഗവും കൂടി ആകുന്നു.

**വെയിറ്റിംഗ് ഷെഡ്ഡിനോടനുബന്ധിച്ച റൂമുകൾ വഴി പഞ്ചായത്തിനു ലഭിക്കാവുന്ന വരുമാനം**

നിലവിൽ വെയിറ്റിംഗ് ഷെഡ്ഡിനോടനുബന്ധിച്ചു കച്ചവട റൂമുകൾ ഉള്ളത് മൂന്നു വെയിറ്റിംഗ് ഷെഡ്ഡുകൾക്കാണ് അതുവഴി പഞ്ചായത്തിനു പ്രതിവർഷം 8500 രൂപ വരുമാനമുണ്ട് (അവലംബം: പഞ്ചായത്തുരേഖ)

താഴെ പറയുന്ന സ്ഥലങ്ങളിൽ പുതുതായി കച്ചവടകേന്ദ്ര  
ത്തോടുകൂടിയുള്ള വെയിറ്റിംഗ് ഷെഡ്ഡുകൾ നിർമ്മിക്കുക  
വഴി പഞ്ചായത്തിനു മറ്റൊരു വരുമാനമാർഗ്ഗം ഉണ്ടാക്കാം.

**നിർമ്മിക്കേണ്ട സ്ഥലങ്ങൾ**

1. ചിറ്റൂർ
2. നെല്ലിപ്പതി
3. ജല്ലിപ്പാറ
4. ഗുളിക്കടവ്
5. കാവുണ്ടിക്കൽ
7. പാക്കുളം
8. ദോണിഗുണ്ട്.

**ടൂറിസത്തിലൂടെ പഞ്ചായത്തിനു ലഭിക്കാവുന്ന വിഭവം**

പഞ്ചായത്തിലിപ്പോൾ വിനോദസഞ്ചാര കേന്ദ്രങ്ങളില്ല.  
ട്രപ്പാടിയിൽ ഉൾപ്പെടുന്ന സൈലന്റുവാലി പ്രദേശത്തും.  
ചിററൂര ഡാമിനുവേണ്ടി സർക്കാർ അകയർ ചെയ്ത്  
നിലവിൽ ഉപേക്ഷിച്ചിരിക്കുന്ന സ്ഥലത്തും വിനോ  
ദസഞ്ചാര കേന്ദ്രങ്ങൾക്കാവശ്യമായ നടപടികൾ സ്വീകരിച്ചാണ്  
വിദേശ, സ്വദേശ ടൂറിസ്റ്റുകളിൽ നിന്നുമുള്ള വരുമാനവും  
പഞ്ചായത്തിനു ലഭിക്കുന്നു.

**ഊർജ്ജസ്രോതസ്സുകളിലെ വിഭവസമാഹരണം.**

പഞ്ചായത്തിൽ ഇപ്പോൾ ഊർജ്ജാല്പാദനം ഒന്നും  
തന്നെയില്ല. സൈലന്റുവാലി പ്രദേശത്ത് മിനിജല  
വൈദ്യുത പദ്ധതി കരുവാർ, ആനവായ് എന്നിവിടങ്ങളിലും  
മന്ദപൊട്ടിയിലും ടി വൈദ്യുത പദ്ധതികൾ സ്ഥാപിക്കുകയും  
കാറ്റുമുലം പുട്ടുമല, കാവുണ്ടിക്കൽ, ഗുഡയൂർ, കണ്ടിയൂർ  
എന്നിവിടങ്ങളിലും വൈദ്യുതി ഉല്പാദിപ്പിച്ചാൽ  
പഞ്ചായത്തിന് മറ്റൊരു വരുമാനമാർഗ്ഗവും ആയിരിക്കും.

**ജപ്പാൻ പദ്ധതി പഞ്ചായത്തുമുഖാന്തിരം ആയാൽ  
ഉണ്ടാകാവുന്ന വരുമാനം**

ജപ്പാൻ ഗവൺമെന്റിന്റെ ഹിൽ ഏരിയ ഡവലപ്മെന്റ്  
സൊസൈറ്റിമുഖാന്തിരം നടപ്പിലാക്കുന്ന പദ്ധതികൾ ഗ്രാമപ  
ഞ്ചായത്തിന്റെ അഭിപ്രായത്തോടുകൂടി പഞ്ചായത്തിൽ  
നടപ്പിലാക്കിയാൽ അതുവഴി പഞ്ചായത്തിന്റെ കാർഷിക

മേഖല പുഷ്ടിപ്പെടുത്തുവാനും അതുവഴി പഞ്ചായത്തിന്  
നാമമാത്രമായ വിഭവസമാഹാരണം ഉണ്ടാക്കിയെടുക്കാൻ  
കഴിയും.

**സ്വർണ്ണഖനനം: പഞ്ചായത്തിനും വിഭവം സമാഹ  
രിക്കുവാനുള്ള നിർദ്ദേശം**

ജിയോളജിക്കൽ സർവേ ഓഫ് ഇന്ത്യ അട്ടപ്പാടിയിലെ  
അഗളി പഞ്ചായത്തിൽ നടത്തുന്ന സ്വർണ്ണ ഖനനസർവ്വേ  
പ്രാവർത്തികമാക്കിയാൽ പഞ്ചായത്തിന്റെ പരിധിയിലുള്ള  
ഏരിയയിൽ ഖനനം നടത്തുമ്പോൾ പഞ്ചായത്തിന് ന്യായ  
മായ വിഹിതം ലഭിക്കത്തക്ക വിധത്തിൽ നിയമനിർമ്മാണം  
സർക്കാർ തലത്തിൽ നടത്തിച്ച് പഞ്ചായത്തിന്  
വിഭവസമാഹാരണം നടത്താം.

**പഞ്ചായത്തു വികസന സമിതി മുഖാന്തിരം വരുമാനം.**

പഞ്ചായത്തു വികസന സമിതി രൂപീകരിക്കുകയും  
അതിനുസ്വീകരിക്കുന്ന മാനദണ്ഡം അയൽക്കൂട്ടങ്ങളെന്നോ  
തറക്കൂട്ടങ്ങളെന്നോ യോജിക്കുന്ന മറ്റേതെങ്കിലുമോ പേരു  
നൽകി 25-ൽ കൂടാതെ വീടുകളെ യോജിപ്പിച്ച് അതിൽ  
നിന്നും തിരഞ്ഞെടുക്കുന്ന ഒരു പ്രതിനിധി വാർഡുതല  
വികസന സമിതിയിലെ മെമ്പറും, വാർഡുതല വികസന  
സമിതി കളിലെ മെമ്പർമാർ ചേർന്നു തിരഞ്ഞെടുക്കുന്ന ഒരു  
പ്രതിനിധി പഞ്ചായത്തുതല വികസനസമിതിയിലെ  
പ്രതിനിധിയുമായി പ്രവർത്തിക്കുന്നു വിധത്തിൽ രൂപീകരി  
ക്കുകവഴി പഞ്ചായത്തിലെ എല്ലാം വികസനപ്രവർത്തന  
ങ്ങളിലും വാർഡു മെമ്പർമാരുടെ സാഹായത്തിനായി ഒരു  
കൂട്ടം ആളുകൾ ഉണ്ടാവുകയും പഞ്ചായത്തു വികസനം  
സുതാര്യമാവുകയും അതുവഴി ജനങ്ങളിൽ നിന്നും പഞ്ചായ  
ത്തിലേക്ക് നേരിട്ട് എത്തേണ്ട വീട്ടുകരും തൊഴിൽ കരം  
മുതലായവ കാലതാമസം കൂടാതെ സംഭരിക്കുവാനു കഴിയും.

ഇതിനെല്ലാം പുറമെ വികസനപ്രവർത്തനത്തിനു ജന  
പങ്കാളിത്വത്തിലൂടെയുള്ള മനുഷ്യ അധ്വാന, സംഭാവനകൾ,  
മാനുഷിക സഹകരണം എന്നിവയിലൂടെയെല്ലാം പഞ്ചായ  
ത്തിന്റെ ധനാഗമമാർഗ്ഗങ്ങൾ വികസിപ്പിച്ചെടുക്കുവാനും  
സംസ്ഥാനപഞ്ചായത്തുകളിലെ വിഭവശേഷിയുള്ള പഞ്ചായ  
ത്തുകളിൽ ഒന്നായി അഗളി പഞ്ചായത്ത് ആയി തീരുകയും  
ചെയ്യും.

### പൊതുനിർദ്ദേശം

അഗളി പഞ്ചായത്ത് ഉൾപ്പെടെ അട്ടപ്പാടി ബ്ലോക്ക് ഇന്ത്യയിലുള്ള അഞ്ചു ഇൻഗ്രേറ്റഡ് ട്രൈബൽ ഡവലപ്മെന്റ് പ്രോജക്റ്റുകളിൽ ഒന്നാണ്. ഇതിലൂടെ T.SP, EAS. തുടങ്ങിയ ഫണ്ട് വിനിയോഗിക്കുമ്പോൾ പഞ്ചായത്തുവിഹിതം നിഷ്പയിക്കേണ്ടത്. ജനസംഖ്യാനുപാതികമായിരിക്കണം. ബ്ലോക്കിലെ ജനസംഖ്യയുടെ പകുതി ഈ പഞ്ചായത്തിലാണ് അതുകൊണ്ട് ഫണ്ടിന്റെ പകുതി ഈ പഞ്ചായത്തിൽ വിനിയോഗിക്കുകയും അത് പഞ്ചായത്തിന്റെ നിർദ്ദേശം പരിശോധിച്ചും അംഗീകാരം തേടിയും ആയിരിക്കുകയും വേണം. ഇതു കർക്കശമായി നടപ്പിലാക്കും എന്നുറപ്പായാൽ പഞ്ചായത്തിനു വികസന പ്രക്രിയക്കു രൂപംനൽകുമ്പോൾ അതനുസരിച്ച് രൂപപ്പെടുത്തുവാൻ കഴിയും.

ഹിൽ ഏരിയ ഡെവലപ്മെന്റ് സൊസൈറ്റി മുഖാന്തിരം ചിലവഴിക്കപ്പെടുന്ന തുക കൃത്യമായും പഞ്ചായത്തിനറിയാൻ ബാധ്യതയുണ്ട്. പഞ്ചായത്തു പ്രസിണ്ടണ്ടുമാരും ബ്ലോക്കു പ്രസിഡണ്ഡും എം. എൽ. എി, എം. പി. ജില്ലാ പഞ്ചായത്തു പ്രസിഡണ്ട് എന്നിവർ നിർബന്ധമായും അതിന്റെ പ്രവർത്തക സമിതിയിലുണ്ടാകണം. പ്രാദേശിക സമിതികൾ രൂപീകരിക്കപ്പെടുമ്പോൾ പഞ്ചായത്തു വാർഡുമെമ്പർമാരും ബ്ലോക്കുപഞ്ചായത്തുമെമ്പർമാരും ഉൾപ്പെടുകയും ഗുണഭോക്താക്കളുടെ കൃത്യമായ പ്രാതിനിധ്യം ഉണ്ടാവുകയും വേണം. അതുപോലെ തന്നെ ഈ സൊസൈറ്റിയുമായി ബന്ധപ്പെട്ട് ഉണ്ടാകുന്ന

തൊഴിലവസരങ്ങൾ തുല്യമായി പങ്കുവയക്കേണ്ടതാണ്. 70 ശതമാനം വരുന്ന സെറ്റിലേഴ്സിനെ പാടെ ഒഴിവാക്കി ട്രൈബൽ പട്ടതിയാക്കി മാറ്റാനുള്ള നീക്കം ഉപേക്ഷിക്കേണ്ടതാണ്. പിന്നോക്ക വിഭാഗം എന്ന നിലയിൽ 50 ശതമാനം പട്ടിക ജാതിപട്ടിക വർഗ്ഗ വിഭാഗത്തിനും ബാക്കി 50 ശതമാനം മറ്റുള്ളവർക്കുമായി തൊഴിലവസരത്തെ പങ്കുവയ്ക്കണം. മുറിവാടക യാത്രക്കൂലി ഇനങ്ങളിലും പുതിയ വാഹനം വാങ്ങുന്ന ഇനത്തിലുമായി ഫണ്ട് തീർന്നുപോകാതെ പദ്ധതി നടത്തിപ്പിനായി വിനിയോഗിക്കാൻ പ്രത്യേകം ശ്രദ്ധവയ്ക്കണം. ഔദ്യോഗിക തലത്തിലുള്ള തർക്കവിതർക്കങ്ങൾ പറ്റുതിയ ദോഷമായ ബാധിക്കാതിരിക്കാൻ പ്രത്യേകം ശ്രദ്ധിക്കേണ്ടതുണ്ട്.







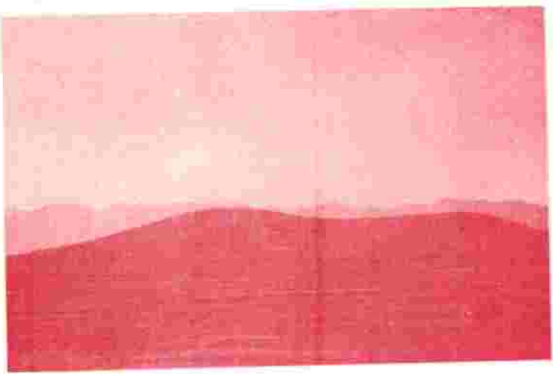
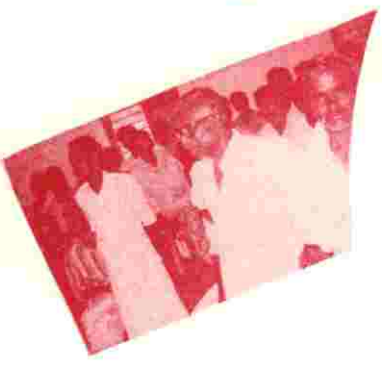
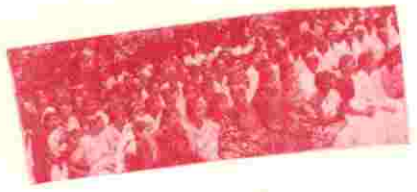
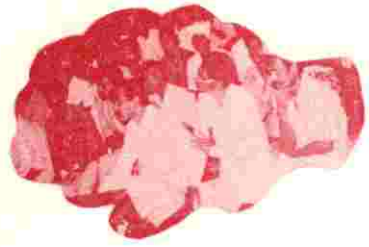
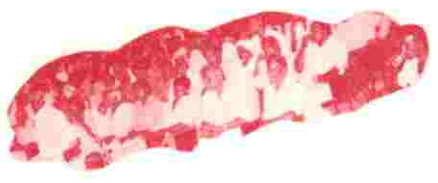
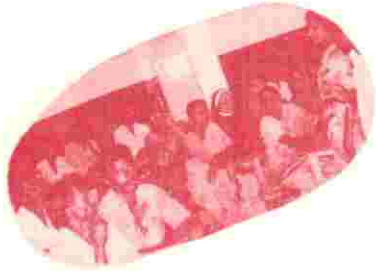



പുതൂർ ഗ്രാമ പഞ്ചായത്ത്  
സമഗ്ര വികസന രേഖ

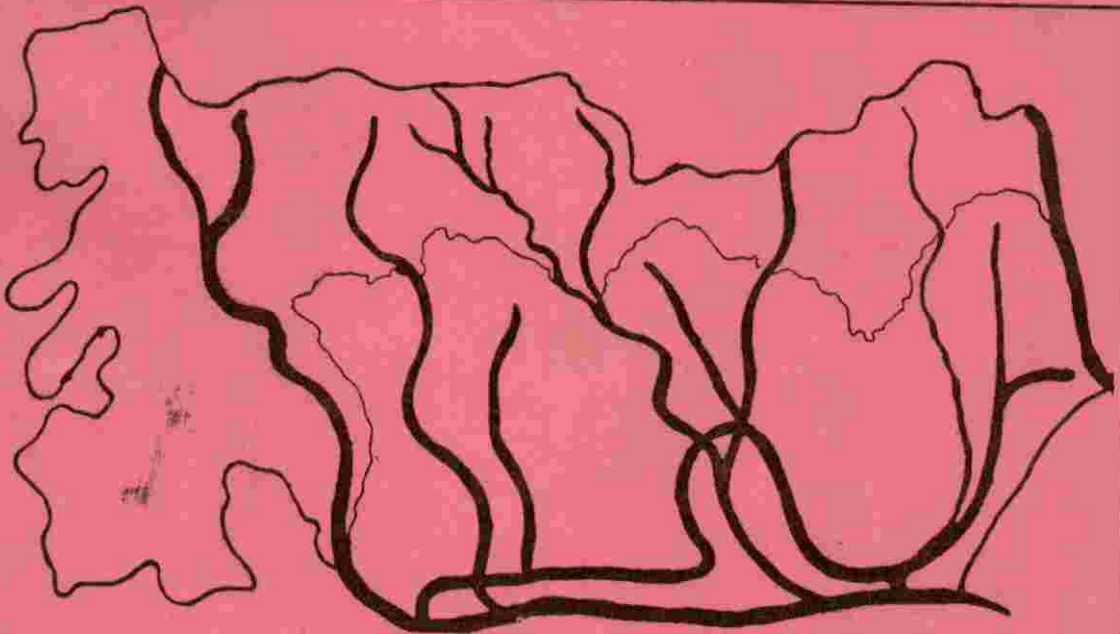

### ആമുഖം

നമ്മുടെ രാഷ്ട്രപിതാവായ മഹാത്മജി വിഭാവനം ചെയ്ത ഗ്രാമസ്വരാജ് ജനകീയാസൂത്രണത്തിലൂടെ സാക്ഷാത്കരിക്കുവാൻ പോവുകയാണ്. സ്വാതന്ത്ര്യം ലഭിച്ചു അര നൂറ്റാണ്ടു മുമ്പ് വളരെ അടുത്താണ് നാം. ഒരു രാജ്യത്തെ സംബന്ധിച്ചിടത്തോളം ഇത് എണ്ണപ്പെട്ട ഒരു കാലയളവല്ല. ഇതിനിടയിൽ നിരവധി ഭരണ മാറ്റങ്ങൾ, നിയമ നിർമ്മാണങ്ങൾ, 8 പഞ്ചവത്സരപദ്ധതികൾ. മൂന്നാം ലോക രാജ്യങ്ങളുടെ നായക സ്ഥാനത്താണ് ഇന്ത്യ എന്തുള്ളത് പാഠ്യ വിഷയങ്ങളിൽ പോലും സ്ഥാനം നേടിക്കഴിഞ്ഞു. പക്ഷേ സങ്കീർണ്ണമായ പ്രശ്നങ്ങളുടെ ഒട്ടോത്ത പട്ടിക ചോദ്യ ചിഹ്നമായി നമ്മുടെ മുന്നിലുണ്ട്.

ജനാധിപത്യത്തിന്റെ നിരവധി പരീക്ഷണങ്ങളിലൂടെ രാജ്യം കടന്നു പോയപ്പോൾ സ്വാതന്ത്ര്യം നേടിയെടുത്തവരുടെ ഇച്ഛാശക്തി കാത്തുസൂക്ഷിച്ച ഒരു ജനതയാണ് കേരളത്തിന്റേത്. പാലക്കാട് ജില്ലയിലെ ഏക ആദിവാസി പഞ്ചായത്താണ് പുതുർ. 21-ാം നൂറ്റാണ്ടിലേക്ക് നമ്മുടെ സംസ്ഥാനത്തെ കൈപിടിച്ചുയർത്തേണ്ട കാലട്ടത്തിലെ 9-ാം പഞ്ചവത്സര പദ്ധതി പരമാവധി വിജയിപ്പിക്കേണ്ടതാണ്. ഇത് സാക്ഷാത്കരിക്കുന്നതിനുവേണ്ടി സംസ്ഥാന സർക്കാർ രൂപം നൽകിയതാണ് ജനകീയ ആസൂത്രണ പ്രസ്ഥാനം. ജനപങ്കാളിത്തത്തോടുള്ള ആധുനിക വികസനം ലക്ഷ്യമാക്കി മുന്നേറുന്ന ഇതിന്റെ പ്രവർത്തനം വിജയിപ്പിക്കേണ്ടത് നമ്മുടെ ഓരോരുത്തരുടേയും കടമയാണ്.

# വികസന റിപ്പോർട്ട് തയ്യാറാക്കിയവർ

മഹാലിംഗം എ.

എം. ഗൗരി

മനീയാമ്മ എൻ. എസ്.

അബ്ദുൾലത്തീഫ് കെ.

കെ. പി. വിശ്വനാഥൻ

അബ്ദുൾസലാം

(ശീദേവി

ഓഫീസ്

പി. വി. പൂർവ്വേഷാത്തമൻ (സെക്രട്ടറി)

ശിവജൻമുഖം ( യു. ഡി. സി. )

എ. ബാലസുബ്രഹ്മണ്യം (എൽ. ഡി. സി.)

പ്രിയമുള്ളവരെ,

കാലത്തിന്റെ കാലോച്ചക്രമം കാര്യങ്ങൾക്കിടയാക്കുന്ന പുരൂർ പഞ്ചായത്തുമിതാ ഉണർച്ചയേറിയതാക്കുകയായി. എടുത്തു പറയത്തക്ക സാമൂഹ്യ ചരിത്രമോ പാരമ്പര്യമോ അവകാശപ്പെടുന്നില്ലെങ്കിലും, കാലകാലങ്ങളിലുള്ള സാമൂഹ്യ ചലനങ്ങളുടെയെല്ലാം അനുരണനങ്ങളേറുവാങ്ങാൻ പുരൂർ പഞ്ചായത്തും എന്തും തയ്യാറായിട്ടുണ്ടെന്നു പറയാൻ ഞങ്ങളാഗ്രഹിക്കുന്നു. 1995 ഒക്ടോബർ രണ്ടിനാണ് നിലവിലുള്ള ഭരണസമിതി ചുമതലയേറ്റത്. ഈ ചുരുങ്ങിയ കാലയളവിനുള്ളിൽതന്നെ വികസനോന്മുഖവും ജനോപകാരപ്രദവുമായ നിരവധി കാര്യങ്ങൾ ചെയ്യാൻ കഴിഞ്ഞതായി ഞങ്ങളുടീമാനിക്കുന്നു.

“അധികാരം ജനങ്ങളിലേക്ക്” എന്ന പുതിയ മുദ്രവാക്യം ഒരു വലിയ ജനകീയ മുന്നേറ്റമായി ഇതിനകം മാറിക്കഴിഞ്ഞിട്ടുണ്ട്. നാടാകെ ഒരു പുത്തനണർവ്വു ഉത്സാഹവും കൈവരിച്ചിരിക്കുന്നു. കാര്യകാരണസഹിതം വിഷയങ്ങളെ വിലയിരുത്താനും, അവ മുൻഗണനാക്രമത്തിൽ പരിഹരിക്കാനും, കക്ഷി രാഷ്ട്രീയ, ജാതിമത വൈജാത്യങ്ങൾക്കതീതമായി വികസന പ്രവർത്തനങ്ങളിലൊതുപേരാനുള്ള കർമ്മക്ഷമത നാം പൂർണ്ണമായും കൈവരിക്കേണ്ടതാണ്. നാട്ടറിവിന്റെ നന്മയും, നാട്ടുകാരുടെ കൂട്ടായ്മയും ഏതൊരു പ്രദേശത്തിന്റേയും വിലമതിക്കാനാവാത്ത വിശിഷ്ട വിഭവങ്ങളാണെന്നു കണ്ടെത്തി സഹലവും സമൂർത്തവുമായ ഒരു സാംസ്കാരിക ലക്ഷ്യത്തിലേക്ക് നമുക്കൊന്നായി മുന്നേറാം. സമൃദ്ധിയുടേയും സമതയുടേയും, സാഹോദര്യത്തിന്റേയും ഒരു നല്ല നാളെയാകട്ടെ നമ്മുടെ ലക്ഷ്യം.

ആശംസകളോടെ

ഭരണസമിതിക്കുവേണ്ടി,

ടി. നഞ്ചൻ, പ്രസിഡണ്ട്,

പുരൂർ ഗ്രാമപഞ്ചായത്ത്.

# ഭരണസമിതി



- ടി. നഞ്ചൻ (പ്രസിഡൻ്റ്)
- പി. എൽ. ജോർജ്ജ് (വൈസ് പ്രസിഡൻ്റ്)
- പി. കെ. വെങ്കിടാചലം (സ്റ്റാൻറിംഗ് കമ്മിറ്റി ചെയർമാൻ)
- എൻ. സുധാകരൻ (മെമ്പർ, സ്റ്റാൻറിംഗ് കമ്മിറ്റി)
- ആർ. മരുതി (മെമ്പർ, സ്റ്റാൻറിംഗ് കമ്മിറ്റി)
- കെ. പാപ്പാത്തി (മെമ്പർ, സ്റ്റാൻറിംഗ് കമ്മിറ്റി)
- എൻ. കോയൻ (മെമ്പർ, സ്റ്റാൻറിംഗ് കമ്മിറ്റി)
- താളി (മെമ്പർ)

ഭരണസമിതി അംഗങ്ങളും സ്മാരകം



ടി. നമ്പ്യാൻ, പ്രസിഡണ്ട്.



വി. പുരുഷോത്തമൻ, സെക്രട്ടറി.



പി. എൽ. ജോർജ്ജ്,  
വൈസ് പ്രസിഡണ്ട്.



താളി, മെമ്പർ.



പി. കെ. വെങ്കിടാചലം,  
സ്റ്റാൻറിങ്ങ് കമ്മിറ്റി ചെയർമാൻ.



ആർ മരുതി, മെമ്പർ.



കെ. പാപ്പാത്തി, മെമ്പർ.

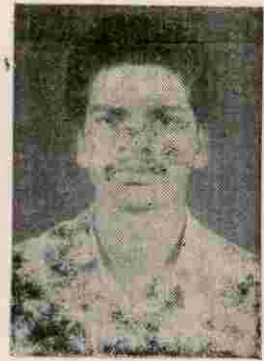

എം. എൻ. സുധാകരൻ, മെമ്പർ.



എൻ. കോയൻ, മെമ്പർ.



ശിവജൻമുഖൻ, യു ഡി ക്ലർക്ക്.



എ. ബാലസുബ്രഹ്മണ്യൻ,  
എൻ ഡി ക്ലർക്ക്.



# പുതൂർ പഞ്ചായത്ത്-പൊതുവിവരണം



|                                |   |  |
|--------------------------------|---|--|
| പഞ്ചായത്തിന്റെ പേര്            | — | പുതൂർ പഞ്ചായത്ത്   |
| ഉൾപ്പെടുന്ന വില്ലേജ്           | — | പാടവയൽ, പുതൂർ  |
| ബ്ലോക്ക് പഞ്ചായത്ത്            | — | അട്ടപ്പാടി   |
| താലൂക്ക്                       | — | മണ്ണാർക്കാട്   |
| അസംബ്ലിമണ്ഡലം                  | — | മണ്ണാർക്കാട്   |
| വിസ്തീർണ്ണം                    | — | 144 ച. കി. മീറ്റർ  |
| അതിരുകൾ                        | — | കിഴക്ക്-കന്തിപ്പുഴ<br>തെക്ക്-വോനിപ്പുഴ<br>വടക്ക്-നീലഗിരി മലനിരകൾ<br>പടിഞ്ഞാറ്-സൈലന്റ് വാലി |
| വാർഡുകൾ                        | — | 8  |
| പ്രസിഡൻറിന്റെ പേര്             | — | ടി. നഞ്ചൻ  |
| വൈസ് പ്രസിഡൻറിന്റെ പേര്        | — | പി. എൻ. ജോർജ്ജ്  |
| സ്റ്റാൻറിംഗ് കമ്മിറ്റി ചെയർമാൻ | — | പി. കെ. വെങ്കിടാചലം  |

# ചരിത്രം

1968വരെ നിലനിന്നിരുന്ന അട്ടപ്പാടി പഞ്ചായത്ത് വിഭജിച്ചാണ് പുതുർ പഞ്ചായത്ത് രൂപീകരിച്ചത്. ഭൂപ്രകൃതി കൊണ്ടും ജലസമ്പത്ത് കൊണ്ടും ജൈവസസ്യങ്ങളുടെ വൈശിഷ്ട്യം കൊണ്ടും ഒട്ടനവധി വികസന സാധ്യതകൾ ഉള്ള പഞ്ചായത്താണ് പുതുർ. പ്രസിദ്ധ പുണ്യസ്ഥലമായ മല്ലിശ്വരൻമുടി ഈ പഞ്ചായത്തിൽ തലയെടുപ്പോടെ നിലനിൽക്കുന്നു. നീലഗിരി മലനിരകളുടെ താഴ്വര പ്രദേശമാണ് പുതുർ പഞ്ചായത്ത്.

അവിഭക്ത അട്ടപ്പാടി പഞ്ചായത്തിന്റെ പ്രസിഡൻറായിരുന്ന ശ്രീ. എൻ. കന്തസ്വാമിഗൗഡർ ആയിരുന്നു, 1968-ൽ പഞ്ചായത്ത് രൂപീകരിച്ചതു മുതൽ 1976വരെ പ്രസിഡൻറ് പദം അലങ്കരിച്ചിരുന്നത്. ശ്രീ. മാരിമുത്തു വൈസ് പ്രസിഡൻറായിരുന്നു. 1976-ൽ ശ്രീ. എൻ. കന്തസ്വാമിഗൗഡർ മരണപ്പെടുകയും പുതിയ പ്രസിഡൻറായി ശ്രീ. എൻ. കോയനെ നോമിനേറ്റ് ചെയ്യുകയും ചെയ്തു. 1996 വരെ ശ്രീ. കോയനായിരുന്നു പഞ്ചായത്ത് പ്രസിഡൻറ്. 1996-ലെ ഗ്രാമ പഞ്ചായത്ത് തിരഞ്ഞെടുപ്പിൽ ശ്രീ. T നഞ്ചൻ പ്രസിഡൻറായും ശ്രീ. പി. എൽ. ജോജ് വൈസ്-പ്രസിഡൻറായുള്ള പുതിയ ഭരണ സമിതി നിലവിൽ വന്നു.

കോഴിക്കോട് സാമൂതിരി രാജാവിൽ നിന്നും മണ്ണാർക്കാട് മൂപ്പിൽ സ്ഥാനത്തിന് ഇഷ്ടാനമായി കിട്ടിയ അട്ടപ്പാടി ഭൂപ്രദേശത്തിലെ പ്രകൃതിമനോഹരമായ നീലഗിരി മലകൾ പശ്ചാത്തലമായിട്ടുള്ള പ്രദേശമാണ് പുതുർ പഞ്ചായത്ത്. 1937-ൽ

പുതുർ പഞ്ചായത്തിലെ ജന്മിമാരായിരുന്ന മണ്ണാർക്കാട് മൂപ്പിൽ നായരുടെയും ആർ. എം. പാലാട്ടിൻറേയും ജന്മിത്വത്തെ ചോദ്യം ചെയ്ത് കൊണ്ട് ശ്രീ. എൻ. കന്തസ്വാമി ഗൗഡർ മദ്രാസ് ഹൈക്കോടതിയിൽ സമർപ്പിച്ച ഹർജി പ്രകാരമുള്ള വിധിയിൽ ഇന്നത്തെ പുതുർ പഞ്ചായത്തിൽപ്പെടുന്ന 2600 ഏക്കർ ഭൂമിയുടെ ജന്മാവകാശം ശ്രീ. എൻ. കന്തസ്വാമിഗൗഡർക്കാണ് കോടതി വിധിച്ചു. അങ്ങനെ മൂന്ന് ജൻമിമാരുടെ അധികാരത്തിൽപ്പെട്ട ഭൂപ്രദേശമായിരുന്നു 1972 വരെ. ഈ പ്രദേശം ഭൂപരിഷ്കരണത്തോടെയാണ് ഈ പഞ്ചായത്തിലെ കൈവശ കർഷകർക്ക് പട്ടയം ലഭിച്ചത്.

ആദിവാസി ഭൂരിപക്ഷ പഞ്ചായത്തായ പുതുർ നിരക്ഷരതയിൽ മുന്നിലാണ്. ജൻമി കാലഘട്ടത്തിൽ ഈ പ്രദേശത്തെ ആദിവാസികൾ അവരുടെ തനതായ ആചാര അനുഷ്ഠാനങ്ങളും കൃഷി രീതികളും അനുസരിച്ചാണ് ജീവിച്ചിരുന്നത്. ഈരകൾ കേന്ദ്രമാക്കി ജീവിക്കുന്ന ഇവർ മൂപ്പൻ, കരുതല, വണ്ടാരി, മണ്ണുക്കാരൻ എന്നിവരുടെ ഭരണത്തിൻ കീഴിലും പരിപൂർണ്ണ നിന്ദ്രണത്തിലുമാണ് ജീവിച്ചു പോന്നത്.

നിരന്തരമായ ചൂഷണത്തിലും അടിമത്വത്തിലും കഴിഞ്ഞിരുന്ന ആദിവാസികളെ അവകാശ ബോധമുള്ളവരാക്കി തീർക്കുന്നതിന് നേതൃത്വം നൽകിയ ശ്രീ. കൊങ്ങല്ലേരി കൃഷ്ണനെ ഇവിടെ സ്മരിക്കപ്പെടേണ്ടതാണ്.

പുതുർ ഗ്രാമ പഞ്ചായത്തിൽ നിന്നുള്ള സാരമാികർ

---

ബ്ലോക് മെമ്പർ

---

1. ഹ നിരോചകമണ്ഡലം വെള്ളഗിരി എന്ന കണ്ടുപിൻ.
- 2.-ാം നിരോചകമണ്ഡലം ഈശ്വരിരേഖൻ.

ജില്ലാ മെമ്പർ

---

ശ്രീ. പി. മാമി.

ശ്രീ. ജോസ് ബേബി - എ. എൽ. എ.

ശ്രീ. എൻ. എൻ. കൃഷ്ണദാസ് - എ. പി.

# കൃഷിയും ജലസേചനവും

പൊതുവെ തെക്കുഭാഗത്തേക്ക് ചരിഞ്ഞതും മലകളും ഇടകലർന്നതുമായ ഭൂപ്രദേശമാണ് ഈ പഞ്ചായത്തിന്റേതത്. പടിഞ്ഞാറുഭാഗത്ത് കുറുത്ത മണ്ണും, മറ്റു ഭാഗങ്ങളിൽ കല്ലുകലർന്ന ചുവന്ന മണ്ണുമാണുള്ളത്. ജലസേചന സൗകര്യമുണ്ടെങ്കിൽ എല്ലാത്തരം വിളകൾക്കും അനുയോജ്യമാണ് ഇവിടത്തെ മണ്ണ്. കാൽസ്യം, മഗ്നീഷ്യം, ഫോസ്ഫറസ്, ഫ്ലൂറൈഡ് എന്നിവ ഇവിടുത്തെ മണ്ണിൽ നിക്ഷിപ്തമാണ്. അതുകൊണ്ടാണ് വേപ്പമരങ്ങൾ, പൂട്ടി, തെങ്ങ് എന്നിവ വളരെ സമൃദ്ധമായി വളരുന്നത്.

ഇവിടെയുള്ള മുക്കാൽഭാഗം കൃഷിക്കാരും മഴയെ ആശ്രയിച്ചാണ് കൃഷിയിറക്കുന്നത്. കേരളത്തിൽ കിട്ടുന്ന ഇടവപ്പാതി മഴ പൂർണ്ണമായി ഇവിടെ ലഭിക്കുന്നില്ല. പരിസ്ഥിതിയിൽ വന്ന മാറ്റം നമ്മുടെ

പഞ്ചായത്തിലെ മഴയുടെ അളവിനെ വളരെയധികം കുറച്ചിട്ടുണ്ട്. പഞ്ചായത്തിന്റെ കിഴക്കെ ഭാഗം മഴനിഴൽ പ്രദേശമായി മാറിക്കൊണ്ടിരിക്കുകയാണ്.

ഏകദേശം കാൽ നൂററാണ് മുൻപുവരെ റാഗി (പഞ്ഞപ്പല്ല), ചാമ, തിന, മരക്ക്, മോഡൻനെല്ലു (വിരിപ്പനെല്ലു) തുമര, അമര, പൊരിച്ചീര, നെല്ല്, ചോളം, തുടങ്ങിയ ധാന്യ വിളകളായിരുന്നു ഇവിടത്തെ കൃഷി വിഭവങ്ങൾ. ഇന്ന് ധാന്യവിളകൾ കുറഞ്ഞ് നാണ്യ വിളകൾക്ക് പ്രാധാന്യം കൂടിയിരിക്കുന്നു. പരുത്തി, നെല്ല്, നിലക്കടല, കരിക്കടല, തുമര, തെങ്ങ്, കവുങ്ങ്, കരിമ്പ്, പച്ചക്കറികൾ, വാഴ, മല്ലി, വത്തൽ മുളക്, ചെറിയ ഉള്ളി, മഞ്ഞൾ, കാരറ്റ്, ബീറ്റ്റൂട്ട് ഇവയാണ് ഇവിടത്തെ പ്രധാന കൃഷിയിനങ്ങൾ. കരളിയിൽ ഉഴുന്നു കൃഷി ചെയ്തുവരുന്നു.

# കൃഷിപ്രശ്നങ്ങൾ

## പരുത്തി

പഞ്ചായത്തിലെ ഏറവും സാധാരണവും സാധ്യതയേറിയതുമായ കൃഷിയാണ് പരുത്തി. കേരളത്തിലെ ഏക പരുത്തി കൃഷി കേന്ദ്രമാണ് അട്ടപ്പാടി. അട്ടപ്പാടിയിൽ പുരൂർ പഞ്ചായത്താണ് പരുത്തി കൃഷിയുടെ കേന്ദ്രം. ലോകത്തിലെ ഏറ്റവും നല്ലയിനം പരുത്തി പ്രദാനം ചെയ്യുന്ന പുരൂർ പഞ്ചായത്തിലെ അടിസ്ഥാനപരമായ ഒട്ടനവധി പ്രശ്നങ്ങളും പ്രതിസന്ധികളും നേരിടുന്നു. ഏറ്റവും പ്രധാനമായി കൃഷി ഡിപ്പാർട്ടുമെന്റിന്റെ നേരിട്ടുള്ള ശ്രദ്ധയോ പരിഗണനയോ പുരൂരിലെ പരുത്തി കൃഷിക്കും കൃഷിക്കാർക്കും ലഭിക്കുന്നില്ല. വിത്തും വളവും യഥാസമയം എത്തിച്ച കൊടുക്കാൻ കഴിയുന്നില്ല. വിത്തിനും വളത്തിനും അത്യാവശ്യ സാമ്പത്തിക സഹായത്തിന് പോലും തമിഴ് നാട് കേന്ദ്രമാക്കി പ്രവർത്തിക്കുന്ന ഏജൻസികളെ സമീപിക്കേണ്ടി വരുന്നു. അത്യാവശ്യ സഹായങ്ങൾ നൽകുന്ന ഏജൻസികൾക്ക് വിളവ് നൽകാൻ കൃഷിക്കാർ ബാധ്യസ്ഥരാകുന്നതിനാൽ അർഹമായ വില കൃഷിക്കാർക്ക് കിട്ടാതെയും വരുന്നു. പരുത്തി സംസ്കരിച്ച് വിപണന സാധ്യതയുള്ള വിവിധതരം ഉല്പന്നങ്ങളാക്കുന്ന വ്യവസായ ശൃംഖലയിൽ ഒന്നു പോലുമില്ലാത്തത് ഒരു പ്രതിസന്ധി തന്നെയാണെന്നു കാണണം.

## കടല

സാധാരണ മഴ കുറവായ പുരൂർ പഞ്ചായത്തിന്റെ കാലാവസ്ഥക്ക് വളരെയേറെ യോജിച്ച മറ്റൊരു കൃഷിയാണ് കടല. ഇത് വ്യാപകമായി ഇവിടെ കൃഷിചെയ്തു വരുന്നുണ്ടെങ്കിലും ഈ മേഖലയും ഒട്ടേറെ പ്രയാസങ്ങൾ നേരിടുന്നു. കാലോചിതമായി വിത്തോ വളമോ കൃഷി ഭവൻ മുഖേന ലഭ്യമാകുന്നില്ല. കടല കൃഷിയുമായി ബന്ധപ്പെട്ട അനുബന്ധ വ്യവസായങ്ങളുടെ അഭാവവും പ്രതികൂലമായി ബാധിക്കുന്നു.

## തുമര, ഉഴുന്ന്

പരുത്തിയുടെയും കടലയുടെയും ഇട വിളകളാ

യിചെയ്യുന്ന രണ്ട് ധാന്യ കൃഷികളാണ് തുമര, ഉഴുന്ന് എന്നിവ. അട്ടപ്പാടിയിൽ പൊതുവെയും പുരൂരിൽ പ്രത്യേകിച്ചും വ്യാപകമായി ഉപയോഗിക്കാം. പക്ഷേ ജലസേചന പ്രശ്നവും, ബോധവൽക്കരണത്തിന്റെ അഭാവവും പ്രധാന പ്രതിബന്ധങ്ങൾ ആണ്.

## നെല്ല്

ഒരു കാലത്ത് പഞ്ചായത്തിലെ പ്രധാന കൃഷിയായിരുന്നു എങ്കിലും ഇന്ന് വളരെ കുറവാണ്. കേരളത്തിലെ നെൽ കൃഷി രംഗത്തെ പൊതു പ്രശ്നങ്ങളാണ് ഇവിടെയും. അതിലേറെയും പ്രധാനം ജല ലഭ്യതയാണ്. ആസൂത്രിതമായ പ്രവർത്തനങ്ങൾ കൊണ്ട് ഈ രംഗവും ഇനിയും മെച്ചപ്പെടുത്താവുന്നതാണ്. പ്രയാസം കാണാതും ആദായം കൂടിയതുമായ ബേബലകളിലേക്ക് കൃഷിക്കാർ തിരിയുന്നത് സ്വാഭാവികം മാത്രം.

## കരിമ്പ്, വാഴ

പഞ്ചായത്തിന്റെ പല ഭാഗത്തും ഈയിടെ മെച്ചപ്പെട്ടു വരുന്ന കൃഷികളാണ് കരിമ്പ് കൃഷിയും, വാഴ കൃഷിയും. രണ്ടിനും ആവശ്യം വേണ്ടത് ജല സേചന സൗകര്യം തന്നെ. രണ്ടിനും അനുബന്ധ വ്യവസായങ്ങൾ ഇല്ലാത്തതും കൃഷിക്കാരെ ദോഷകരമായി ബാധിക്കുന്നു.

## പച്ചക്കറി

പച്ചക്കറി വൻ തോതിൽ വ്യാവസായികമായി ഉല്പാദിപ്പിക്കപ്പെടാവുന്ന ഒരു മേഖലയാണ് പുരൂർ പഞ്ചായത്ത്. അത്യാവശ്യം ജലം എത്തിക്കാൻ കഴിഞ്ഞാൽ, തക്കാളി, വെണ്ട, വഴുതന, ഒടിയൻ പയര് എന്നിവ നന്നായി പുതൂരിന്റെ മണ്ണിൽ വിളയും. എന്നാൽ കാർഷിക രംഗത്തെ പൊതു പ്രശ്നങ്ങൾ ഇവിടെയും നില നിൽക്കുന്നു. യഥാസമയം, ഉല്പാദന ശേഷിയുള്ള വിത്തുകളും ഒപ്പം സാമ്പത്തിക സഹായവും കൃഷിക്കാർക്ക് നൽകാൻ കഴിയണം. പലപ്പോഴും വൻ വ്യവസായികൾ

നേരിട്ട് സാമ്പത്തിക സഹായം നൽകുന്നതിനാൽ കൃഷിക്കാർക്ക് ന്യായമായ വില പറഞ്ഞു വാങ്ങാൻ കഴിയുന്നില്ല. മാർക്കറ്റ് വിലയുടെ നാലിലൊന്ന് പോലും യഥാർത്ഥ കർഷകന് ലഭിക്കുന്നില്ല. അതു കൊണ്ടുതന്നെ കൂടുതൽ കർഷകരെ ഈ രംഗത്തേക്ക് ആകർഷിക്കാനോ ഉള്ളവരെപ്പോലും പ്രോത്സാഹിപ്പിക്കാനോ കഴിയുന്നില്ല.

**തേയില**

നിലഗിരിയുടെ താഴ്വരയായ കിണ്ണിക്കര, ജെയിൽ തോട്ടം, കോരക്കണ്ണെ എന്നീ പ്രദേശങ്ങൾ ഉൾപ്പെടുന്നതാണ് പുതുർ പഞ്ചായത്ത്. ഈ ഭാഗങ്ങൾ തേയില കൃഷിക്ക് ഏറെയും യോജിച്ചതാണെന്ന് തെളിയിക്കപ്പെട്ടിട്ടുള്ളതാണ്. തേയില കൃഷിയുടെ പ്രശ്നങ്ങളെക്കുറിച്ച് പ്രത്യേക പഠനങ്ങൾ നടത്തി പഞ്ചായത്തിന്റെ നേരിളുള്ള മേൽനോട്ടത്തിലെങ്കിലും ആ കൃഷി പോഷിപ്പിക്കാൻ ശ്രദ്ധിക്കണം.

**തെങ്ങി**

പഞ്ചായത്തിലേറെ സാധ്യതയുള്ള ഒരു കൃഷിയാണ് തെങ്ങി. എന്നാൽ അത് വെറും ആരംഭദിശയിലാണിന്ന്. ഇവിടത്തെ മണ്ണിന്റെ ഘടനക്ക്, വെള്ളം എത്തിച്ചു കൊടുക്കാൻ കഴിഞ്ഞാൽ ഏറെ സാധ്യതകൾ കണ്ടെത്താൻ കഴിയും.

തെങ്ങിന്റെ ഇട കൃഷികളായി പരുത്തി, കവുങ്ങ്, മറ്റു പച്ചക്കറികൾ തുടങ്ങിയവ ചെയ്യാൻ കഴിയണം.

**നിർദ്ദേശങ്ങൾ**

നാടിന്റെ നട്ടെല്ല് കൃഷിയാണെന്ന് മനസ്സിലാക്കി ബോധപൂർവ്വവും സമഗ്രവുമായ പഠനവും

പ്രവർത്തനവും ഈ രംഗത്ത് നടക്കേണ്ടിയിരിക്കുന്നു. പൊതുവെ മഴ കുറഞ്ഞ പ്രദേശമായ പുതുർ പഞ്ചായത്തിനനുയോജ്യമായ കൃഷികൾ ഇതിനകംതന്നെ കൃഷിക്കാർ കണ്ടെത്തിയിട്ടുണ്ട്. ആ പ്രത്യേക കൃഷിയിൽ വൈദഗ്ധ്യം ഉള്ള ഉദ്യോഗസ്ഥരെമാത്രം ഈ പഞ്ചായത്തിലെ കൃഷി ഭവനിൽ നിയമിക്കേണ്ടതാണ്. പൊതുവെ പ്രകൃതിദത്തമായ ജല ശ്രോതസ്സുകളും സംഭരണികളും കുറഞ്ഞതാണീ പഞ്ചായത്ത്. അത്തരം പ്രദേശങ്ങളിൽ എക്കാലവും ജലലഭ്യത ഉറപ്പുവരുത്താവുന്ന പദ്ധതികൾ ആസൂത്രണം ചെയ്യപ്പെടണം. പുരോഗമനത്തിന്റെ പേരിൽ അന്ധമായ അനുകരണങ്ങളിലേക്ക് പോകാതെ കൃഷിക്കാരെ പ്രകൃതിയിലേക്കും യാഥാർത്ഥ്യത്തിലേക്കും നയിക്കേണ്ടിയിരിക്കുന്നു. കാലാകാലങ്ങളിൽ അവർക്ക് വേണ്ട വിത്തും, വളവും കാർഷിക വിദ്യാഭ്യാസവും എത്തിച്ചു കൊടുക്കുന്ന ഊർജ്ജസ്വലമായ ഏജൻസികളായി കൃഷി ഭവൻ ഉയരേണ്ടിയിരിക്കുന്നു. കൃഷി ഭവനെ അതിനുപറ്റിയ രീതിയിൽ പാകപ്പെടുത്താനുള്ള ഉത്തരവാദിത്വം പഞ്ചായത്ത് ഭരണസമിതി നേരിട്ടേറ്റെടുക്കേണ്ടതാണ്.

മറ്റൊരു പ്രധാന പ്രശ്നം ജലലഭ്യതയാണ്. മഴ കുറവാണെങ്കിലും ഭവാനി പഴ നമ്മുടെ ഒരു വലിയ സമ്പത്താണ്. അത് പരമാവധി ഉപയോഗിക്കാൻ വാർഷികതലത്തിൽ സ്കീമുകളും പ്രോജക്റ്റുകളും ഉണ്ടാക്കി ഉപയോഗ യോഗ്യമാക്കണം. ജലലഭ്യത ഉറപ്പാക്കിയാൽ പുതുരിൽ തരിശായി കിടക്കുന്ന പല പ്രദേശങ്ങളും ഉപയോഗയോഗ്യമാക്കാവുന്നതാണ്.

ജലസേചനത്തെക്കുറിച്ച് ആലോചിക്കുമ്പോൾ വൻ പദ്ധതികളെമാത്രം ആശ്രയിക്കുന്ന ഒരു യാഥാസ്ഥിതിക സ്വഭാവം ഉണ്ട്. വൈദ്യുതിയേയോ വൻ പദ്ധതികളേയോ ആശ്രയിക്കാതെ പ്രകൃതിദത്തമായ വിഭവങ്ങളെ നിലനിർത്താനും ഉപയോഗിക്കാനുമുള്ള പദ്ധതികൾ തയ്യാറാക്കേണ്ടതാണ്.

# ജലസേചനം

## WARD I

1. ഊരടത്ത് ചെക്ക്ഡാം കെട്ടി പൈപ്പ് ലൈൻ വഴി വെള്ളം കൊണ്ടുവന്നാൽ 100 ഹെക്ടർ സ്ഥലം കൃഷിയോഗ്യമാകും.
2. ഇലച്ചി വഴിക്കുമേലെ റെവകണ്ടി വെള്ളം രണ്ട് ചെക്ക്ഡാം കെട്ടിയാൽ 120 ഹെക്ടർ സ്ഥലം വെള്ളം പായ്ക്കുകയും കൃഷിയോഗ്യമാക്കുകയും ചെയ്യും.
3. മേലേമുളളിതോടിൽ 2കനാൽ

## WARD II

1. വെന്തവട്ടി [പദേശം പങ്കനാരി പള്ളത്തിൽ ചെക്ക്ഡാമും കനാലും കെട്ടിയാൽ 100 ഏക്കർ വെള്ളം സൗകര്യം ഉണ്ടാക്കുകയും കൃഷിയോഗ്യമാകുകയും ചെയ്യും.
2. കോണക്കുത്തി പള്ളത്തിൽ ചെക്ക്ഡാമും കനാലും നിർമ്മിക്കാവുന്നതാണ്.

## WARD III

1. മൂലക്കൊമ്പ്-ബേബി എസ്റ്റേറ്റിൽ ചെക്ക്ഡാം കെട്ടി കനാൽവഴി വെള്ളം കൃഷിസ്ഥലത്ത് എത്തിച്ചാൽ കൃഷിക്ക് ഉപയോഗമാക്കാവുന്നതാണ്.
2. മൂലക്കര പള്ളത്തിൽ ആലാമരം സമീപത്തിൽ ഉള്ള ചെക്ക്ഡാം റിപ്പയർ ചെയ്ത് കനാൽ നീട്ടി (രങ്കനാഥപുരംവരെ നീട്ടുക) കീട്ടുക.
3. താഴെ ഉമ്മത്തും പടിയിൽ ചെക്ക്ഡാം കെട്ടി ആലാമരംവരെ കനാൽ നീട്ടിയാൽ വെള്ളം കൃഷിയോഗ്യമാക്കാവുന്നതുമാണ്.

## WARD IV

1. ബൊമ്മിയാമ്പടി-മല്ലിക്കരപള്ളം കനാൽനീട്ടി

തേക്കവട്ടവരെ എത്തിച്ചാൽ വെള്ളം കൃഷിക്കുപയോഗമാക്കാവുന്നതാണ്.

2. തേക്കവട്ട തോടിൽ ചെക്ക്ഡാം കെട്ടി കനാൽ നീട്ടി വെള്ളം കൃഷിക്ക് ഉപയോഗിക്കാവുന്നതാണ്.
3. നൊച്ചിക്കോണ തോടിൽ ചെക്ക്ഡാം കെട്ടി കനാൽവഴി വെള്ളം എത്തിച്ച് കൃഷിക്ക് ഉപയോഗിക്കാവുന്നതാണ്.
4. രാജീവ്നഗർ കോണയിൽ ചെക്ക്ഡാം കെട്ടി കനാൽ നീട്ടുക.

## WARD V

1. ചൂട്ട് (മേലെ) യിൽ ചെക്ക്ഡാമും കനാലും.
2. ചൂട്ട്യിൽ നിലവിലുള്ള ചെക്ക്ഡാമിൽ കനാൽ നീട്ടുക (ചൂട്ട് ഉരുവരെ നീട്ടുക.)
3. അത്തിരക്കടവ് ചെക്ക്ഡാമിന്റെ കനാൽ നെറിയീക്കണ്ടിവരെ നീട്ടുക.
4. ആലാമര ചെക്ക്ഡാം (കാട്) നിർമ്മിച്ചു സ്വർണ്ണഗട്ടയിലേക്ക് കനാൽ നീട്ടുക.
5. പട്ടണക്കല്ലിലെ ചെക്ക്ഡാമിന്റെ അറ്റകുറ്റപ്പണികൾ തീർത്ത് കനാൽ നീട്ടുക.
6. സ്വർണ്ണ പട്ടണക്കല്ലിൽ കനാൽ നീട്ടുക.
7. സ്വർണ്ണഗട്ട കനാൽ നീട്ടുക.
8. പനമരം കനാൽ നീട്ടുക.
9. ചെമ്പവട്ടക്കാട് കനാൽ നീട്ടുക.
10. അരളിക്കോണം കനാൽ നീട്ടുക.
11. മേലെ അരളിക്കോണം ചെക്ക്ഡാമിന്റെ കനാൽ നീട്ടുക.
12. താഴെ ഭൂതയൂർ കനാൽ നീട്ടുക.

13. ഇടവാണിയിൽ ചെക്ക്ഡാമും കനാലും നിർമ്മിക്കുക.
14. ഓഡഗട്ടി ഉഴരിന് സമീപം ചെക്ക്ഡാമും കനാലും നിർമ്മിക്കുക.
15. കൽപട്ടിയിൽ കനാൽ നീട്ടുക.

WARD VI

1. ആനക്കട്ടിയിൽനിന്ന് കനാൽ റിപ്പെയർ ചെയ്ത് നീട്ടുക.
2. ഗൊട്ടിയാർകണ്ടിക്ക് മേലെ ചെക്ക്ഡാം കെട്ടി ഗൊട്ടിയാർകണ്ടിക്കും കുറുക്കുത്തിക്കല്ലിനും കനാൽ തിരിക്കുക.
3. തേക്കപ്പന തൊടിൽ ചെക്ക്ഡാമും കനാലും.

WARD VII

1. മേലെ മഞ്ചിക്കണ്ടിയിൽ കനാൽ റിപ്പെയർ ചെയ്ത് വെള്ളം കൃഷിക്ക് ഉപയോഗിക്കുക.
2. താഴെ മഞ്ചിക്കണ്ടിയൂർ കനാൽ ചെക്ക്ഡാം.

WARD VIII

1. അമ്പന്തൂർ-ആനക്കൽ തോടിന് കനാൽ നിർമ്മിക്കുക.
2. പനീർപ്പടിക തോടിൽ കനാൽ
3. അമ്പന്തൂർ ചുടലക്കാട് ഭാഗം കനാൽ, പടിഞ്ഞാറുഭാഗം കനാൽ.
4. ഗലസിയിൽ ചെക്ക്ഡാം കെട്ടി പൈപ്പിടുക.
5. മേലെ തുടക്കി കനാൽ നിർമ്മിക്കുക. അല്ലെങ്കിൽ ചെക്ക്ഡാം കെട്ടി പൈപ്പിടുക.
6. ആനവായ് തോടിൽ ചെക്ക്ഡാം കെട്ടി പൈപ്പിടുക.

7. കടുക്യുമ്പ് തോടിന് ചെക്ക്ഡാം കെട്ടി പൈപ്പിട്ട് കൃഷിക്കാവശ്യമായ വെള്ളം എത്തിക്കുക.

8. അമ്പന്തൂർമലക്ക് ടാങ്ക് കെട്ടി വെള്ളം കൃഷിക്ക് തിരിക്കുക.

9. തടിക്കണ്ടം ചെക്ക്ഡാം കനാൽ.

10. മുരുകള ചെക്ക്ഡാം കനാൽ.

11. അയികാരി ഭാത്തി തോടിന് ചെക്ക്ഡാം കനാൽ.

WARD III

I T S P പദ്ധതിപ്രകാരം പമ്പുസെറോ കിണർ, പമ്പർ സ്പ്രെയർ എന്നിവ സബ്സിഡി നിരക്കിൽ അനുവദിക്കുക.

II ചെരുവുള്ള കൃഷിസ്ഥലങ്ങൾ നിരപ്പാക്കുന്നതിന് പദ്ധതിചെലവിന്റെ 50% സബ്സിഡി ആയി ചെറുകിട കർഷകർക്ക് അനുവദിക്കുക.

III കൃഷിക്കാവശ്യമായ യന്ത്രോപകരണങ്ങൾ 1ട്രാക്ടർ, പമ്പർ ടില്ലർ, മെതിയന്ത്രം എന്നിവ 60% സബ്സിഡിയോടുകൂടി കർഷകർക്ക് അനുവദിക്കുക.

IV കററിയല്ല, ജമന്തി, റോസ, കനകാംബരം, എന്നീ കൃഷികൾ പ്രോത്സാഹിപ്പിക്കുവാൻ പരിശീലനവും, സാമ്പത്തിക സഹായവും അനുവദിക്കുക.

V വരഗാറിന്റെ ഇരുകരകളിലും കൃഷികൾ സംരക്ഷിക്കുന്നതിനുവേണ്ടി പാശ്ചാത്യീകൾ നിർമ്മിക്കുക. (ഉമ്മത്തംപടി, പുതുർ, തച്ചംപടി)

VI കൃഷിവേൽ സ്വന്തമായി കെട്ടിടമില്ല. അതുകൊണ്ട് കൃഷിവേനാവശ്യമായ സ്ഥലം വിലയ്ക്കുടുത്ത് കെട്ടിടം നിർമ്മിക്കുക പുതുർ ആസ്സലമാക്കി.



കൃഷിക്കാർക്ക് ഉൽപ്പന്നങ്ങൾ നേരിട്ട് വിൽക്കാൻ സൗകര്യമില്ലാത്തതിനാൽ ഇടത്തട്ടുകാരുടെ തട്ടിപ്പിന് വിധേയരാകുന്നു. അവർക്ക് നേരിട്ട് വിൽക്കാവുന്ന ഒരു പൊതു വിപണനകേന്ദ്രം പഞ്ചായത്തിൽ ഒരുക്കണം.

പരുത്തി, നിലക്കടല, തുമര, ഉഴുന്ന് മുതലായവ ഉപയോഗിച്ചുള്ള വ്യവസായ ശൃംഗലകൾ സ്ഥാപിക്കണം.

സ്കൂളുകൾ കേന്ദ്രമാക്കി കാർഷിക ക്ലബ്ബുകൾ രൂപീകരിക്കണം. ആരെന്തായാലും ആഹാരം മണ്ണിൽനിന്നും ഉണ്ടാകണമെന്നും, അത് ഉണ്ടാക്കുന്നതും കൃഷിയാണെന്നുമുള്ള അടിസ്ഥാന ശാസ്ത്രം

നമ്മുടെ പാഠ്യ പദ്ധതിയിലെ പ്രധാന വിഷയമാകണം. അതിനുപകരീകരണം അധ്യാപക-രക്ഷാ കർതൃസമിതിയുടെ നേതൃത്വത്തിൽ കാർഷിക ക്ലബ്ബുകൾ രൂപീകരിക്കുകയും പ്രായോഗിക പ്രവർത്തനങ്ങളിൽ അധ്യാപകരേയും വിദ്യാർത്ഥികളേയും കൃഷി വേനുകളുടെ നേതൃത്വത്തിൽ ഏർപ്പെടുത്തുകയും വേണം.

ഇതേ പ്രവർത്തനം സമൂഹത്തിലും പ്രായോഗികമാക്കണം. അതിന് സാമൂഹ്യ സന്നദ്ധ സംഘടനകളെ സജ്ജമാക്കുകയും, പഞ്ചായത്തിലെ തരിശു ഭൂമികൾ പാട്ടം കൂടാതെ എന്നാൽ പ്രത്യേക സഹായങ്ങളടക്കം അനുവദിച്ചു പച്ചക്കറിയും മരുന്നുമാതൃകാ കൃഷിത്തോട്ടങ്ങളും ഉണ്ടാക്കാൻ പ്രോത്സാഹിപ്പിക്കണം.

കൃഷിയും ജലസേചനവും

1. ചാത്തനൂർ കോണിലേക്ക് ഭവാനിപ്ലൈയിൽ നിന്നും ലിഫ്റ്റ് ഉറഗേഷൻ നടപ്പിലാക്കുക വഴി 40 ഹെക്ടർ സ്ഥലത്ത് ജലസേചന സൗകര്യം കിട്ടും.
2. കിണ്ടൂറ്റി കർഷകർക്ക് സൗജന്യമായി പമ്പ് സെറ്റ് അനുവദിക്കുക.
3. കാരന്തൂരിൽ ഭവാനിപ്ലൈയിൽ നിന്നും ലിഫ്റ്റ് ഉറഗേഷൻ നടപ്പിലാക്കുക. വഴി 20 ഹെക്ടർ കൃഷി സ്ഥലത്ത് ജലസേചന സൗകര്യം കിട്ടും.
4. നിലവിൽ പലകുരുവിലുള്ള ലിഫ്റ്റ് ഉറഗേഷൻ നന്നാക്കുകയും കനാൽ നിർമ്മിക്കുകയും ചെയ്തുകൊടുക്കുക.
5. മറവിലുകൊമ്പ് ഭാഗത്ത് ചെങ്കുടാം-കനാൽ എന്നിവ നിർമ്മിക്കുക.
6. രജകനാഥപുരം ഭവാനിപ്ലൈയിൽ നിന്നും ലിഫ്റ്റ് ഉറഗേഷനും ടാങ്ക് നിർമ്മിച്ചാൽ അലാമരം, തച്ചേടം, രജകനാഥപുരം, ചാവടിയൂർ എന്നീ കൃഷിസ്ഥലങ്ങളിലെ കൃഷി ഭൂമികൾക്ക് ജലസേചന സൗകര്യം കിട്ടുകയും അതുവഴി 200 ഹെക്ടർ സ്ഥലത്ത് ജലസേചന സൗകര്യം കിട്ടും.
7. താഴെ മൂലകൊമ്പിൽ രണ്ട് കുളം നിർമ്മിച്ചാൽ ലിഫ്റ്റ് ഉറഗേഷൻ നടപ്പിലാക്കുക.
8. ഉമ്മത്തൂർ വരഗാറിൽ നിന്നും ലിഫ്റ്റ് ഉറഗേഷൻ നടപ്പിലാക്കുക വഴി 60 ഹെക്ടർ കൃഷി സ്ഥലത്ത് ജലസേചന സൗകര്യം കിട്ടും.
9. പടന്നകലിലിൽ ചെങ്കുടാം - കനാൽ എന്നിവ നിർമ്മിക്കുക.
10. തോപ്പുകാടിലെ കനാൽ തച്ചേടം വരെ നീട്ടുക വഴി നെല്ല് കർഷകർക്ക് ജലസേചന സൗകര്യം കിട്ടും.
11. കൃഷിക്കർക്ക് അവശ്യമായ ഘ്രന്ധകാല - ദീർഘകാല വാൽപകൽ അത്തു കാലങ്ങളിൽ കർഷകർക്ക് ലഭ്യമാകുവാൻ വേണ്ട നടപടികൾ സ്വീകരിക്കുക.
12. പൂതൂർ പീകർനാലിലുള്ളതിന്റെ ഉറകരകളിലുമുള്ള കൃഷിയിടങ്ങൾ സരക്ഷിക്കുന്നതിനു വേണ്ടി ഫർഷ് ഭിത്തികൾ നിർമ്മിക്കുക.
13. പൂതൂർ അസ്ഥാനമായി ഒരു വെളിച്ചെണ്ണ മിക്സ് തുടങ്ങുന്ന ചെറുകിട കർഷകർക്ക് 30% സബ്സിഡി അടി അനുവദിക്കുക. അതുവഴി ഉവിടെയുള്ള കേര കർഷകർക്ക് നൂറുമാവ വില ലഭ്യമാകുകയും ചെയ്തും. കൂടാതെ കുറച്ചു പേർക്ക് തൊഴിൽ ലഭിക്കുകയും ചെയ്തും.

- 14. പുതുർ അനീനനമാഖി ഒരു നിലകടല സംഭരണ ശാലയും, ഹാഖിർ മിലിറ്റും തുടങ്ങുക.
- 15. തേക്കുവട്ടഖിലുള്ള ഭവാനിപ്പൂഴഖിർ നിന്നും ലിഫ്റ്റ് ഉറഗേഷൻ നടപ്പിലാക്കുക.
- 16. ചീരകടവ് ഭവാനിപ്പൂഴഖിർ നിന്നും ലിഫ്റ്റ് ഉറഗേഷൻ നടപ്പിലാക്കുക.
- 17. രാജീവ് നഗർ കോണഖിർ ഭവാനിപ്പൂഴഖിർ നിന്നും ലിഫ്റ്റ് ഉറഗേഷൻ നടപ്പിലാക്കുക.
- 18. കണ്ടർ വെടി പംപ് സെന്റ് വെർക്കുന്ന കർഷകർക്കു 50% സ്ലബ്ബിൻ അഖി അനുവദിക്കുക.
- 19. തേക്കുപിൻ ഉറഗിലെ കനാർ റിപ്പേർ ചെയ്തുക.
- 20. പഴയൂർ പള്ളിത്തിർ ചെക് ഡാറ കനാർ എന്നിവ നിർമ്മിക്കുക.
- 21. കൊട്ടിയാർകണ്ടിഖിർ ചെക്ഡാം-കനാർ എന്നിവ നിർമ്മിക്കുക.
- 22. ഉട്ടി ചെട്ടാർ തോട്ടിലെ കനാർ റിപ്പേർ ചെയ്തുക.
- 23. ഭൃതംപള്ളി കനാർ റിപ്പേർ ചെയ്തുകയും കനാർ നീട്ടുകയും ചെയ്തുക.
- 24. മലിക്നര തോടിൻറെ ഉരുകരകളിലും പാർശ്വ ഭിത്തി നിർമ്മിക്കുക.
- 25. ധാനും - മലിക്നര തോട്ടിൻ ചെക്ഡാം - കനാർ എന്നിവ നിർമ്മിക്കുക.
- 26. കുളിപ്പിടി കനാർ റിപ്പേർ ചെയ്തുക, ചെക്ഡാം നിർമ്മിക്കുക.
- 27. ഭവാനിപ്പൂഴഖിർ നിന്നും ഫടവഖിർ ഉറഗിൻ്റെ മുകളിൻ ലിഫ്റ്റ് ഉറഗേഷൻ നടപ്പിലാക്കുക.
- 28. ഭവാനിപ്പൂഴഖിർ നിന്നും ഫടവഖിർ വിലിലേജ് പരിസരത്ത് ഒരു ലിഫ്റ്റ് ഉറഗേഷൻ.
- 29. തോണ്ടകര നാലിഖിർ ചെക് ന്നാ നിർമ്മിക്കുക.
- 30. തോണ്ടകരനാലിഖിലെ ഉരു ഭാഗങ്ങളിലും പാർശ്വ ഭിത്തി നിർമ്മിക്കുക.
- 31. കരട്ടിഖമൽൻ പള്ളിത്തിൻ്റെ ചെക് ന്നാ കനാർ എന്നിവ നിർമ്മിക്കുക.

- 32. മനുഷ്യർക്കിടയിൽ കുറ്റം നിർമ്മിച്ച പാപങ്ങൾക്ക് ജലസേചന സൗകര്യം ഏർപ്പെടുത്തുക.
- 33. മേലെ മഞ്ചികണ്ടി തോടിലെ കനാൽ മൂന്നാം ഘട്ടം പണി തുടങ്ങിക്കൊടുക്കുക.
- 34. ഭവാനിപ്പുഴയിൽ നിന്നും അനക്കലിലേക്കു ലിഫ്റ്റ് ഇറിക്കെട്ടിടം നടപ്പിലാക്കുക.
- 35. പനീർപ്പിടികൾ മുക്ത ഭാഗത്തും അനക്കലിൽനിന്നും പടിഞ്ഞാറേ ഭാഗത്തും ഭവാനിപ്പുഴയിൽ നിന്നും ലിഫ്റ്റ് ഇറിക്കെട്ടിടം നടപ്പിലാക്കുക.
- 36. പനീർപ്പിടികൾ തോടുകളിൽ ചെക്ക് റാം കനാൽ എമ്പതു നിർമ്മിക്കുക.
- 37. അമ്പലമുക്ക് തോടിൽ ഊരിയെക്കുറിച്ചു ചെക്ക് റാം നിർമ്മിക്കുക.
- 38. അനക്കൽ അഗസ്റ്റ് സമീപമുള്ള തോടിന്റെ സൈഡ് കെട്ടുക.
- 39. ചുടലകാട് പടിഞ്ഞാറേ തോടിൽ സംരക്ഷണ മതിലുകൾ നിർമ്മിക്കുക.
- 40. ചുടലകാടിനു കിഴക്കുതോടിൽ ചെക്ക് റാം നിർമ്മിക്കുക.

- 1. കശുമാവു വികസന പദ്ധതിപ്രകാരം ഒട്ടുതൈകൾ കൃഷിക്കാർക്കു സൗജന്യമായി അനുവദിക്കുക.
- 2. ഔഷധ സസ്യ കൃഷിക്ക് പ്രോത്സാഹനം നൽകുക.

41.

ഇലച്ചിപ്പടി പദ്ധതിപ്രകാരം ലിഫ്റ്റ് ഇറിക്കെട്ടിടം നടപ്പിലാക്കുക.

# മൃഗസംരക്ഷണവും മത്സ്യകൃഷിയും

പണ്ടു മുതൽക്കേ ആടുമാടുകളെ വളർത്തൽ ഈ പ്രദേശത്തെ ജനങ്ങളുടെ ഒരു പ്രധാന കൃഷിയാണ്. കൂടാതെ കാർഷിക വൃത്തിയുടെ ഭാഗമായും ഇവിടെ കന്നുകാലികളെ വളർത്തിപ്പോന്നിരുന്നു. ഗതാഗത രംഗത്തുനിന്നും ഇന്ന് കന്നുകാലികൾ പൂർണ്ണമായും നീക്കപ്പെട്ടു എന്നുതന്നെ പറയാമെങ്കിലും ഭാരങ്ങൾ വഹിക്കുന്നതിനും മറ്റും നേരിയ തോതിൽ ഇപ്പോഴും ഉപയോഗിക്കപ്പെടുന്നുണ്ട്. ഇപ്പോൾ പ്രധാനമായും പാലിനും മാംസത്തിനും വേണ്ടിയാണ് വളർത്തപ്പെടുന്നത് എങ്കിലും പഞ്ചായത്തിലെ ഒരു പ്രധാന തൊഴിലും വ്യവസായവുമായി ഇതിനെ പോഷിപ്പിക്കാവുന്നതാണ്. അട്ടപ്പാടി ബ്ലോക്ക് എന്ന ഇനത്തിൽപ്പെട്ട കോലാടുകളും മൈലമ്പാടി, കൂരിയാട് എന്നിവയും സാധാരണയായി കണ്ടുവരുന്നു. മാടുകളിൽ നാടൻ കന്നുകാലികളാണധികമെങ്കിലും സങ്കരയിനത്തിൽപ്പെട്ടവയും സാധാരണമാണ്.

കന്നുകാലികളുടെ സംരക്ഷണത്തിനായി ഒരു മൃഗശാസ്ത്രപത്രിയുണ്ടെങ്കിലും അവിടെ ഡോക്ടറോ വേണ്ടത്ര ജീവനക്കാരോ മറ്റു സൗകര്യങ്ങളോ ഇപ്പോഴുമില്ല. ആശുപത്രിയിലെ അസൗകര്യങ്ങൾ ജീവനക്കാരെയും കൃഷിക്കാരെയും ഒരുപോലെ വിഷമിപ്പിക്കുന്നു.

പഞ്ചായത്തിൽ പാൽ സൊസൈറ്റികൾ ഉണ്ടെങ്കിലും കർഷകരുല്ലാഭിപ്പിക്കുന്ന പാൽ മുഴുവൻ ശേഖരിക്കാനും വിൽപ്പന നടത്താനുമുള്ള സംവിധാനം ഇപ്പോഴില്ല. പാൽ സംസ്കരണത്തിനുള്ള സംവിധാനത്തിന്റെ അഭാവവും, ക്ഷീര കർഷകർക്ക് സാമ്പത്തിക നഷ്ടവും സംഘത്തിന് വികസനം ഇല്ലായ്മയും സൃഷ്ടിക്കുന്നു. സ്വകാര്യ പാൽ വിൽപ്പനക്കാർ ഒരു വെല്ലുവിളിയും ചോദ്യ ചിഹ്നവുമായി പാലുല്പാദകരുടെ മുന്നിൽ നിൽക്കുന്നു.

### പ്രശ്നങ്ങൾ

- (1) വെററിനറി സബ്സെൻററുകളുടെ അപര്യാപ്ത

- (2) ഉള്ളതിൽത്തന്നെ ഡോക്ടറുടെയും മറ്റു മൃഗശാസ്ത്ര ജീവനക്കാരുടെയും സൗകര്യങ്ങളുടെയും ഇല്ലായ്മ

- (3) മൃഗഡോക്ടറുടെ സേവനം വാർദ്ധ്യതലത്തിൽ ലഭിക്കുന്നില്ല.

- (4) ബീജ സങ്കലന കേന്ദ്രങ്ങളുടെ അഭാവം.

- (5) ചില്ലിംഗ് പ്ലാന്റിന്റെ അഭാവം.

- (6) ക്ഷീര കർഷകരുടെ സംഘടിത വേദിയുടെ അഭാവം.

- (7) ക്ഷീര കർഷകർക്ക് പെൻഷനോ മറ്റു പ്രചോദനങ്ങളോ ലഭിക്കുന്നില്ല.

- (8) തൊഴുത്തു നിർമ്മാണത്തിനോ ആടുമാടുകളെ വാങ്ങുന്നതിനോ കുറഞ്ഞ പലിശ നിരക്കിൽ വായ്പകൾ ലഭിക്കുന്നില്ല.

- (9) കോഴി വളർത്തലിന് പ്രോത്സാഹനം ലഭിക്കുന്നില്ല.

- (10) മാംസത്തിനുവേണ്ടി മുയൽ, ആട്, പന്നി കോഴി എന്നിവയ്ക്കായി വളർത്തൽ കേന്ദ്രങ്ങൾ ഇല്ല.

- (11) പൊതു മേച്ചിൽ സ്ഥലങ്ങളുടെ അഭാവം.

- (12) വിപണനത്തിനുള്ള അസൗകര്യവും ചൂഷണവും

- (13) അപ്കോസിന്റെ ആവശ്യകത

- (14) അത്യുല്പാദന ശേഷിയുള്ള പശുക്കളുടെ കുറവ്.

### നിർദ്ദേശങ്ങൾ

- (1) പുതുർ വെററിനറി ഡിസ്റ്റൻസറിയിൽ ഡോക്ടറേയും മറ്റു മൃഗശാസ്ത്ര ജീവനക്കാരെയും എത്രയും വേഗം നിയമിച്ചു്, അത് പ്രവർത്തനയോഗ്യമാക്കണം. ജീവനക്കാർക്ക് ആവശ്യമായ കോർട്ടേഴ്സും ഉണ്ടായിരിക്കണം.

- (2) ഡിസ്പെൻസറിയുടെ കീഴിൽ ഒരു മൊബൈൽ യൂണിറ്റ് പ്രവർത്തനം ആരംഭിക്കുക.
- (3) വാർഡുതലത്തിൽ ബീജസങ്കലന കേന്ദ്രങ്ങൾ ആരംഭിക്കുക.
- (4) മൃഗശാസ്ത്രപരിഷ്കരണ കമ്മീഷൻ വാഹന സൗകര്യം ഏർപ്പെടുത്തേണ്ടതാണ്.
- (5) മൃഗശാസ്ത്രകേന്ദ്രങ്ങളുടെ സേവനം വാർഡുതലത്തിൽ ലഭിക്കത്തക്കവണ്ണം സബ് സെൻ്ററുകൾ തുടങ്ങണം.
- (6) പ്രദേശത്തിൻ്റെ പ്രത്യേകതകൾക്കനുസൃതമായ മരുന്നുകൾ സ്ഥിരമായി ആശുപത്രിയിൽ ഉണ്ടാക്കാൻ ശ്രദ്ധിക്കണം.
- (7) കാലികൾക്ക്, കാലാകാലങ്ങളിൽ വേണ്ട കത്തിവയ്പ്പുകൾക്കും പ്രതിരോധ ചികിത്സകൾക്കും വേണ്ട ആലോചനയും ആസൂത്രണവും യഥാസമയം നടത്തിയിരിക്കേണ്ടതാണ്.
- (8) നല്ലയിനം പശുക്കളെ കർഷകർക്ക് ലഭ്യമാക്കണം.
- (9) പിണ്ണാക്ക്, കാലിത്തീറ്റ, വൈക്കോൽ എന്നിവ കറഞ്ഞ വിലക്ക് കിട്ടാനുള്ള സംവിധാനം ഉണ്ടാക്കണം.
- (10) പുൽകൃഷി വ്യാപിപ്പിക്കുകയും, പ്രോത്സാഹിപ്പിക്കുകയും വേണം.
- (11) എല്ലാവാർഡുകളിലും പൊതു മേച്ചിൽ സ്ഥലങ്ങൾ ഉറപ്പാക്കണം.
- (12) വാർഡുകൾ സംയോജിപ്പിച്ച് ആവശ്യമായിടത്ത് ക്ഷീര സഹകരണ സംഘങ്ങൾ തുടങ്ങേണ്ടതാണ്. അതിലൂടെ കർഷകർക്ക് ഉത്പാദന ബോണസ്സും മറ്റു പ്രോത്സാഹനങ്ങളും നൽകേണ്ടതാണ്.
- (13) കർഷകർക്ക് തൊഴുതൂ നിർമ്മാണത്തിനും, പശുക്കളെ വാങ്ങുന്നതിനും കുറഞ്ഞ പലിശ നിരക്കിൽ വായ്പാ സൗകര്യം ലഭ്യമാക്കണം.
- (14) ഉപാധി കൂടാതെ മുഴുവൻ കർഷകർക്കും പെൻഷൻ നൽകാനുള്ള സംവിധാനം ഉണ്ടാക്കണം.

(15) ആവശ്യമായ കേന്ദ്രങ്ങളിൽ കോഴി വളർത്തൽ കേന്ദ്രങ്ങൾ സഹകരണാടിസ്ഥാനത്തിൽ ആരംഭിക്കണം. ആടുവളർത്തൽ പ്രോത്സാഹിപ്പിക്കണം. മാംസത്തിനുവേണ്ടിയുള്ള മാട്രുവളർത്തൽ പ്രോത്സാഹിപ്പിക്കണം.

(16) നല്ലയിനം കോഴികുഞ്ഞുങ്ങളെ സൗജന്യ നിരക്കിൽ നൽകിയും, കോഴികൾക്കു കൃത്യമായ പരിനുള്ള സൗകര്യം ഏർപ്പെടുത്തിയും, കർഷകർക്ക് സാമ്പത്തികവും, സാങ്കേതികവും ശാസ്ത്രീയവുമായ സഹായം ഉറപ്പുവരുത്തണം.

(17) കർഷകർക്ക് ഫലപ്രദമായ ബോധവൽക്കരണം നടത്തണം.

(18) വിപണന സൗകര്യങ്ങൾ സജീവമാക്കണം.

(19) SC/SF വിഭാഗത്തിൽപ്പെട്ടവർക്ക് ഉഴവു മാട്രുകളെയും കുറവമാട്രുകളെയും സൗജന്യമായി നൽകുക.

(20) കർഷകർക്ക് പാലിന് യഥാർത്ഥവില ഉറപ്പാക്കണം.

(21) ഉൾഭാഗങ്ങളിൽ നീന്നും പാൽ ശേഖരിക്കാൻ സംവിധാനം ഉണ്ടാക്കണം.

പാൽ. മുട്ട എന്നിവ സമീകൃതാഹാരമെന്ന നിലയിൽ ഉപയോഗിക്കുന്ന സംസ്കാരം പൊതുവിലുണ്ടാകാനാവശ്യമായ ബോധവൽക്കരണ പ്രവർത്തനങ്ങൾ ബോധപൂർവ്വം ഒപ്പം വേണ്ടിയിരിക്കുന്നു.

**മത്സ്യകൃഷി**

മത്സ്യകൃഷിക്ക് പ്രത്യേക സൗകര്യങ്ങളും സാധ്യതകളും കുറവാണെങ്കിലും അലങ്കാര മത്സ്യങ്ങൾക്കാവശ്യമായ സാഹചര്യങ്ങൾ സൃഷ്ടിച്ചാൽ അതൊരു വ്യവസായമായി പ്രോത്സാഹിപ്പിക്കാൻ കഴിയും. അട്ടപ്പാടി ഓട്ടോറിസ്സ് കേന്ദ്രമായി വികസിപ്പിച്ചാൽ അതിനു സാധ്യതയേറും.

കുളങ്ങൾ നിർമ്മിച്ച് മീൻ വളർത്താനുള്ള സാമ്പത്തിക സഹായങ്ങളും സാങ്കേതിക സഹായങ്ങളും സൗകര്യപ്പെടുത്തേണ്ടതാണ്.

കൃഷിക്കുവേണ്ടി നിർമ്മിക്കപ്പെടുന്ന ചെക്കു ഡാമുകളും കുളങ്ങളും വളർത്തു മത്സ്യകൃഷിക്ക് യോഗ്യമാക്കണം.



- 10. മാസവരുമാനം 750 രൂപയിൽ കുറഞ്ഞുള്ള എല്ലാ വിഭാഗ ജനങ്ങളെയും കറവമാടുകളിലും അടുകളിലും വാങ്ങുന്നതിന്റേ ധനകാര്യബീമാപനങ്ങളിൽ നിന്നു വാക്ക്പെ സൗകര്യം ലഭ്യമാക്കുക. കേരളത്തിലെ ഏക അദ്രവാസി മേഖലയായ പൂതൂർ പഞ്ചായത്ത് തലത്തിൽ ഒരു ഡയറിഫം തുടങ്ങുന്നതിനും അവിടെ അദ്രവാസികൾക്ക് ഞെഴിൻ നല്കുന്നതിനുമുള്ള സംവിധാനം ഉണ്ടാക്കുക.
- 11. ഫേറസ്സ് സ്ഥലങ്ങളിലെ വനജീവികളെ സംരക്ഷിക്കുന്നതിനുവേണ്ടി ഫേറസ്സ് സ്ഥലങ്ങളിൽ കമ്പിവേലി കെട്ടി സംരക്ഷിക്കുക.



# വിദ്യാഭ്യാസം

സമൂഹത്തിന്റെ നാനാവിധമായ പുരോഗതിയ്ക്ക് അനുപേക്ഷണീയമായ മൂൻ ഉപാധിയാണ് വിദ്യാഭ്യാസം. സ്വാതന്ത്ര്യത്തിന് ശേഷമുള്ള വർഷങ്ങളിൽ നമ്മുടെ വിദ്യാഭ്യാസത്തിൽ സാരമായ മാറ്റങ്ങളും പുരോഗതിയും കൈവരിച്ചിട്ടുണ്ട്. പക്ഷേ ജീവിതാവശ്യങ്ങളുമായി ബന്ധപ്പെടുത്തിക്കൊണ്ടുള്ള ഒരു സമഗ്ര വിദ്യാഭ്യാസ പരിപാടി ഇനിയും ഫലപ്രദമായി നടപ്പിലാക്കാൻ നമുക്ക് കഴിഞ്ഞിട്ടില്ല.

എല്ലാവർക്കും വിദ്യാഭ്യാസം നിർബന്ധമാക്കിക്കൊണ്ടുള്ള സമഗ്ര വിദ്യാഭ്യാസ പരിപാടിയിലൂടെ മാത്രമേ ഈ പഞ്ചായത്തിന്റെ നാനാവിധമായ പുരോഗതി സാദൃശ്യമാവുകയുള്ളൂ. ആദിവാസി സംസ്കാരത്തിന്റെ തനിമ നിലനിർത്തിക്കൊണ്ട് തന്നെ അവരെ സമൂഹത്തിന്റെ മുഖ്യധാരയിലേക്ക് കൈപിടിച്ചുയർത്താൻ അത്മാർത്ഥമായ ശ്രമങ്ങൾ ഉണ്ടായേ തീരൂ. നമ്മുടെ സംസ്ഥാനത്ത് ഇന്ന് ഏറ്റവുമധികം ചൂഷണത്തിന് വിധേയരായിക്കൊണ്ടിരിക്കുന്ന ഒരു ജനതയെന്ന നിലയിൽ ആദിവാസികളെ സംഘടിത ചൂഷണത്തിനെതിരെയുള്ള ഒരു സാമൂഹ്യ ശക്തിയായി വളർത്തിയെടുക്കുന്നതിന് വിദ്യാഭ്യാസ പുരോഗതി ആവശ്യപ്പെടുകയാണ്.

പഞ്ചായത്തിലെ വിദ്യാഭ്യാസ സൗകര്യങ്ങൾ തുലോം പരിമിതമാണ്. അട്ടപ്പാടി മേഖലയുടെ വിദ്യാഭ്യാസത്തിന് പ്രത്യേക ശ്രദ്ധയും പരിചരണവും ഉറപ്പ് വരുത്തുന്നതിന് സംസ്ഥാന സർക്കാർ ഇടപെടേണ്ടതാണ്.

ആനവായ്, ഗൊട്ടിയാർകണ്ടി, മുളളി, എന്നീ വിടങ്ങളിൽ പരിമിതമായ ഹോസ്റ്റൽ സൗകര്യങ്ങളുള്ള മൂന്ന് L. P. സ്കൂളുകളും പാലൂരിൽ ഒരു U. P. സ്കൂളും പുതുരിൽ പ്രവർത്തിക്കുന്ന റ്റുസ്-2വരെയുള്ള ട്രൈബ് ഹൈസ്കൂളും മാത്രമാണ് പഞ്ചായത്തിലെ വിദ്യാഭ്യാസ സമാപനങ്ങൾ. നിരവധി പോരായ്മകളും അസൗകര്യങ്ങളും നേരിടുന്ന വിദ്യാഭ്യാസ മേഖലയിലെ പ്രശ്നങ്ങൾ പൂർണ്ണമായും

പരിഹരിക്കുന്നതിന് സഹായകരമായ നിർദ്ദേശങ്ങൾ ഗ്രാമസഭാ റിപ്പോർട്ടുകളിൽനിന്നും ലഭ്യമല്ല.

ആദിവാസി മേഖല പൊതുവിലും പുതുർ പഞ്ചായത്ത് പ്രത്യേകിച്ചും നേരിടുന്ന പ്രശ്നങ്ങൾ പരിഹരിക്കുന്നതിന് വേണ്ട നിർദ്ദേശങ്ങൾ താഴെ കൊടുക്കുന്നു.

## (പ്രശ്നങ്ങൾ

1. വിദ്യാഭ്യാസത്തിന്റെ ആവശ്യകതയെക്കുറിച്ച് ഭൂരിഭാഗം അദ്യയാപകരും ബോധവാന്മാരല്ല.
2. വിദ്യാലയങ്ങളിലെ പ്രാഥമിക സൗകര്യങ്ങളുടെ അഭാവം.
3. അദ്യയാപകരുടെ ഒഴിവുകൾ യഥാസമയം നികത്താത്തത്.
4. ആദിവാസിമേഖലയുടെ സംസ്കാരവുമായും ഭൂപ്രകൃതിയുമായും ഇഴുകി ചേരാൻ കഴിയാത്ത അദ്യയാപകർ.
5. ആദിവാസി മേഖലയുടെ സംസ്കാരം, ഭാഷ, കലാരൂപങ്ങൾ ഇവയും മലയോരപ്രദേശത്തിന്റെ പ്രത്യേകതകളും ഉൾക്കൊള്ളുന്ന പാഠ്യപദ്യതിയുടെ അഭാവം.
6. ഉന്നതപഠനത്തിനും, സാങ്കേതിക വിദ്യാഭ്യാസത്തിനുമുള്ള അസൗകര്യം.
7. വിദ്യാർത്ഥികളുടെ കൊഴിഞ്ഞുപോക്ക്.
8. നിരക്ഷരത.
9. ഗതാഗതത്തിലെ അസൗകര്യങ്ങൾ.
10. 7, 4, 5, 2 എന്നീ വാർഡുകളിലെ കുട്ടികൾ സ്കൂളിലെത്തുന്നതിന് കിലോമീറ്ററുകളോളം നടക്കേണ്ടിവരുന്നത്.

**നിർദ്ദേശങ്ങൾ**

1. അട്ടപ്പാടി മേഖലയിൽ തനതായ ചില വിദ്യാഭ്യാസ പ്രശ്നങ്ങളുണ്ട്. അവ പഠന വിധേയമാക്കുകയും ആദിവാസി മേഖലയുടെ സംസ്കാരവും ഭൂമിശാസ്ത്രപരമായ പ്രത്യേകതയും കണക്കിലെടുത്ത് സമഗ്ര വിദ്യാഭ്യാസ പരിപാടി ആവിഷ്കരിക്കുക.
2. പൊതുവിൽ അട്ടപ്പാടി മേഖലയിലും പ്രത്യേകിച്ചു പണ്ഡായത്തിലുമുള്ള യോഗ്യരായ അഭ്യസ്തവിദ്യർക്ക് പരിശീലനം നൽകി അധ്യാപകജോലിക്ക് പ്രാപ്തരാക്കുകയും അവരെ ഈ മേഖലയിൽ അഭ്യർത്ഥനപരമായി നിയമിക്കുകയും ചെയ്യുക.
3. ഉപരിപഠനത്തിന് ബ്ലോക്ക് ആസ്ഥാനത്ത് ഒരു ഡിഗ്രി കോളേജും സാങ്കേതിക വിദ്യാഭ്യാസ സ്ഥാപനവും ആരംഭിക്കുക.
4. 7, 4, 5, 2, 8 വാർഡുകളിൽ പുതിയ സ്കൂൾ ആരംഭിക്കുക.
5. വിദ്യാഭ്യാസത്തിന്റെ ആവശ്യകതയെക്കുറിച്ച് വാർഡ് തലത്തിൽ ബോധവൽക്കരണം നടത്തുക പ്രത്യേകിച്ചു ആദിവാസി മേഖലയിൽ.
6. നിലവിലുള്ള സ്കൂളുകളിലെ പ്രാഥമിക സൗകര്യങ്ങൾ മെച്ചപ്പെടുത്തുന്നതിന് അടിയന്തിര നടപടി സ്വീകരിക്കുക. അതാത് പ്രദേശത്തുനിന്ന് കഴിയുന്നത്ര വിഭവസമാഹരണം ധനമായും അദ്ധ്യാപനമായും സ്വരൂപിക്കുക.
7. കൊഴിഞ്ഞുപോക്ക് തടയുന്നതിന് വിദ്യാർത്ഥികൾക്ക് പാഠപുസ്തകം, വസ്ത്രം, ആഹാരം, ഹോസ്റ്റൽ സൗകര്യം ഇവ നടപ്പിലാക്കുക.
8. പ്രാഥമികാരോഗ്യ കേന്ദ്രത്തിന്റെ സഹായത്തോടെ സ്കൂളുകളിൽ വൈദ്യപരിശോധന നടത്തുക.
9. യാത്രാ ഭാഗിതം ഒഴിവാക്കുന്നതിന് സ്കൂൾ കുട്ടികൾക്ക് ബസ് സൗകര്യം ഏർപ്പെടുത്തുക.

10. വിദ്യാർത്ഥികൾക്ക് സ്കൂളിലെത്തുന്നതിന് പ്രയോജനകരമാകത്തക്ക വിധത്തിൽ പാക്കറ്റ് തിനം ശീകരക്കുമിടയിൽ പാലം നിർമ്മിക്കുക.
11. സാക്ഷരതാസമിതി, ശാസ്ത്ര സാഹിത്യപരിഷത്ത്, കാർഫൈഡ്, അധ്യാപക സംഘടനകൾ തുടങ്ങിയവയുമായി ബന്ധപ്പെട്ട് മേഖലാടിസ്ഥാനത്തിൽ സ്കൂൾ കോഓപ്പറേറ്റീവ് പദ്ധതി ആവിഷ്കരിക്കുക.
12. സാക്ഷരതാ പദ്ധതി നടപ്പിലാക്കുന്നതിന് സ്ഥിരം സംവിധാനം ഏർപ്പെടുത്തുക.
13. വാർഡ് തലത്തിൽ വിദ്യാഭ്യാസ സംരക്ഷണ സമിതികൾ രൂപീകരിക്കുക. കൊഴിഞ്ഞുപോക്ക് തടയുകയും എല്ലാ കുട്ടികളും വിദ്യാലയങ്ങളിൽ എത്തുന്നുണ്ടോ എന്നും ഈ സമിതികൾ ഉറപ്പുവരുത്തണം. വാർഡ് മെമ്പറുടെ നേതൃത്വത്തിലുള്ള ഇത്തരം സമിതികളിൽ അതാത് വാർഡുകളിലെ അഭ്യസ്തവിദ്യർ, സന്നദ്ധ സംഘടനകളിലെ പ്രവർത്തകർ വിവിധ രാഷ്ട്രീയ കക്ഷികളിലെ പ്രതിനിധികൾ വന്നിതാപ്രവർത്തകർ തുടങ്ങിയവരെ ഉൾപ്പെടുത്താവുന്നതാണ്.

**സംസ്ഥാന സർക്കാരിന്റെ ശ്രദ്ധ പതിയേണ്ട പ്രധാന പ്രശ്നം**

ആദിവാസി ക്ഷേമം നടപ്പിലാക്കുക എന്ന വ്യാജേന വിദേശസഹായത്തോടെ പ്രവർത്തിക്കുന്ന ചില വർഗീയ വിഭാഗീയ സംഘടനകൾ ആദിവാസി മേഖലയിൽ പ്രവർത്തിക്കുന്നുണ്ട്. ഏകാധ്യാപക വിദ്യാലയങ്ങൾ നടത്തിയാണ് ഇവർ ആദിവാസിമേഖലയിൽ കാലുറപ്പിക്കുന്നത്. രാജ്യത്തിന്റെ അഖണ്ഡതയെതന്നെ ബാധിക്കുന്ന ഈ പ്രശ്നത്തെ സംസ്ഥാന സർക്കാർ ഗൗരവമായി നിരീക്ഷിക്കേണ്ടിയിരിക്കുന്നു.

വിദ്യാഭ്യാസം

1. പ്രശ്നങ്ങൾ എന്ന ഭാഗത്തിൽ (1) -ൽ തിരുത്തി വരികളും.  
(അധ്യാപകർ എന്ത് രക്ഷിതാകൾ എന്നാകണം)
2. പ്രശ്നം 4 അവശ്യമില്ല.
3. പ്രശ്നം 5 തിരുത്തണം (സബ്മാനത്ത് നിലവിലുള്ള ഫാൾ പദ്യത്തിനെ അടപിടിപ്പിച്ച് നടപിലാക്കിയാൽ മതി).

നിർദ്ദേശങ്ങൾ (പുതിയത്)

1. എൻ.സി.ഇ.ആർ.ടി. സ്കീമിൽ എല്ലാ അധ്യാപകർക്കും വിദഗ്ധ പരിശീലന നൽകണം. അങ്ങനെ പരിശീലനം ലഭിച്ചവർക്ക് പ്രത്യേക അവാർഡ് നൽകി അവരുടെ സേവനം പരമാവധി പ്രയോജനപ്പെടുത്തണം.
2. ഉപവിതകളെ കാലാവസ്ഥയും ഭൂപ്രകൃതിയും മറ്റു പ്രദേശങ്ങളിലേയ്ക്കും വിവിധ വ്യക്തികളുടെയും ഉണ്ടാകുന്നതിനുള്ള പ്രദേശങ്ങളിൽ നിക്ഷേപിക്കുന്ന അധ്യാപകർക്ക് മറ്റു പ്രദേശങ്ങളിൽ ലഭിക്കുന്ന അനുകൂലങ്ങളിലേയ്ക്കും കൂടുതൽ അനുകൂലങ്ങൾ നൽകണം.
3. ഒന്നാം വാർഷിക ഇഷ്യൂയിൽ നിലവിലുള്ള എൽ.പി.സ്കൂൾ റെക്കർഡ് ഉൾപ്പെടെയും ഉൾപ്പെടെയും.
4. രണ്ടാം വാർഷിക ഒരു എൽ.പി.സ്കൂൾ (ചാവടിയൂർ) അറംഭിക്കണം.
5. 4-ാം വാർഷിക ചീരക്കുടവിൽ ഒരു എൽ.പി.സ്കൂൾ അറംഭിക്കണം.
6. 3-ാം വാർഷിക ഒരു കോളേജ് തുടങ്ങണം.
7. അഞ്ചാം വാർഷിക കുറുംപർ കൂടുതൽ താമസിക്കുന്ന സ്കൂളിൽ ഒരു എൽ.പി.സ്കൂൾ തുടങ്ങണം.
8. 6-ാം വാർഷിക നിലവിലുള്ള ടി.പി.സ്കൂൾ, റെക്കർഡ് ഉൾപ്പെടെയും ഉൾപ്പെടെയും.
9. 7-ാം വാർഷിക ഫടവെലിൽ എൽ.പി.സ്കൂൾ സ്ഥാപിക്കണം.
10. 8-ാം വാർഷിക അനന്തലിൽ എൽ.പി.സ്കൂൾ സ്ഥാപിക്കണം.
11. എല്ലാ സ്കൂളുകളുമായി ബന്ധപ്പെടുവാൻ ഗതാഗത സൗകര്യങ്ങൾ ഉണ്ടാകണം (ടാർ ചെക്ക് ബസ് ഗതാഗതത്തിന് പരിധിതരത്തിൽ)
12. എല്ലാ സ്കൂളിനോടും അനുബന്ധിച്ചു ഹോസ്റ്റൽ (അല്ലെങ്കിൽ പെൺ) ഉണ്ടാക്കിയിരിക്കണം ഉതിർ അടിവാരവികൾ എല്ലാത്ത നിർദ്ദേശനരായ കൂട്ടിക്കളിയും ചേർക്കണം.
13. അധ്യാപകർക്ക് താമസിക്കാൻ ക്വാട്ടേഷനുകൾ നിർമ്മിക്കണം.

- 14. അദിവാസി പിന്നോക്കവിഭാഗത്തിൽപ്പെട്ട കുടികയ്ക്ക് പ്രത്യേക വാഹനസൗകര്യം ഘേർപ്പെടുത്തണം.
- 15. ട്രൈബൽ വിഭാഗത്തിൽപ്പെട്ട കുടികളുടെ ജനീയവാസനകളായ നൂൽതം, സംഗീതം ഉവ പ്രോത്സാഹിപ്പിക്കുന്നതിനു സ്കൂളിൽ പ്രത്യേക അധ്യാപകരെ നിയമിക്കുക.
- 16. നിലവിലുള്ള മാനദണ്ഡങ്ങൾ മാറിക്കൊണ്ടു കുടികളുടെ ഏർപ്പെടുത്തിന്റെ അടിസ്ഥാനത്തിലല്ലാതെ ഓരോ സ്കൂളിലും ഫാട്, തഖ്ഖർ, ഘ്രോഖിങ്, കാടിക പരിശീലനം എന്നിവയ്ക്കു് അധ്യാപകരെ നിയമിക്കുക.
- 17. 1997 ജൂൺ ഒന്നാം തീയതി മുതൽ നടപ്പിലാക്കാൻ ഹോകുന്ന ഡി.പി.ഉ. പി. പദ്യതിയനുസരിച്ചു് സ്കൂളുകൾക്കു് റഹമാഖ വഹിതം സർക്കാരിൽനിന്നും വാങ്ങി പഞ്ചായത്ത് വിഭാഗഭാസ അവശ്യത്തിനു് ഉപയോഗിക്കണം.
- 18. പഞ്ചായത്തിൽ അഗൻവാടികയ്ക്ക് ഐ.സി.ഡി.എസ്. -ന്റെ ഒരു ഉപ കേന്ദ്രം സ്ഥാപിക്കുക.
- 19. അഗൻവാടികളിൽ കുടികളുടെ ശരീരികവും മാനസികവുമായ കഴിവുകളെ പരിഹേഷിപ്പിക്കുവാൻ ഉതകുന്ന തരത്തിലുള്ള കളികോപ്പുകളും മറ്റു ഉപകരണങ്ങളും വിതരണം ചെയ്യാക. കുടികയ്ക്ക് സമയാസമയങ്ങളിൽ ഹേഷകാഹാരങ്ങൾ നൽകുന്നതിനും വൈദഗ്ദ്ധശാഖം എത്തിക്കുന്നതിനും അറോഗ്യ കേന്ദ്രങ്ങളുടെ സേവനം അതുന്താപേക്ഷിതമാണു്.
- 20. അഗൻവാടി കുടികയ്ക്ക് അവശ്യമായ ചെരിപ്പുകൾ, വസ്ത്രങ്ങൾ എന്നിവ വിതരണം ചെയ്യാക.
- 21. സ്കൂളുകളിലെ എസ്.സി/എസ്.ടി വിഭാഗത്തിലും മറ്റു നിർദ്ദയനവിഭാഗത്തിലുംപെടുന്ന കുടികയ്ക്ക് ഗ്രാൻറും വസ്ത്രവും വിതരണം ചെയ്യാക.
- 22. പഞ്ചായത്തിൽ ഒരു ഐ.ടി.ഐ.യും വോളി ടെക്നിക്കും സ്ഥാപിക്കേണ്ടതാണു്. (ഐ.ടി.ഐ. മുളളിലിലും ഹേളിടെക്നീക് ചാവടിയുരിലും)
- 23. പുതുർ ട്രൈബൽ ഹൈസ്കൂളിൽ 24 മുറികളുള്ള കെട്ടിടം, മ്യൂത്രപ്പുര, ക്കൂട്ടുസ്, അടുക്കള, ഡൈനംങ് ഹാൾ, വാചനശാല, അസംബ്ളി ഹാൾ എന്നിവ പണിചണം.
- 24. പുതുർ ട്രൈബൽ ഹൈസ്കൂളിനു് ഒരു ചുറ്റുമതിൽ നിർമ്മിക്കണം.
- 25. കോളേജിനു് ഒരു കെട്ടിടം നിർമ്മിക്കണം.

26. പുതുതായി അനുവദിക്കുന്ന എലിലാ സ്കൂളുകൾക്കും കെട്ടിടം, മ്യൂസിയം, ക്ലബ്ബ്, ഹോസ്റ്റൽ, സ്പോർട്ട്സ് കോമ്പ്ലക്സ് മുതൽ നവീകരണങ്ങൾ ഉൾക്കൊള്ളുന്നവകൾ.
27. പഞ്ചായത്തിൽ ഒരു അധിക പരിശീലന കേന്ദ്രം സ്ഥാപിക്കണം.
28. തമിഴ് കുടിയേറ്റക്കാർ കൂടുതലായി ഉള്ള ഈ പഞ്ചായത്തിൽ പുതുതായി അനുവദിക്കുന്ന വാഹനങ്ങളിൽ തമിഴ്, മലയാളം മീഡിയങ്ങൾ ഉൾക്കൊള്ളുന്നവകൾ.

# വ്യവസായം

വ്യവസായിക രംഗത്ത് പിന്നോക്കാവസ്ഥ നിലനിൽക്കുന്ന പഞ്ചായത്താണ് പുതുർ. എന്നാൽ വൻകിട വ്യവസായിക സ്ഥാപനങ്ങൾക്കുപോലും സാധ്യതകളുണ്ട് ഈ പഞ്ചായത്തിൽ. ഇവിടത്തെ പ്രധാന കാർഷിക ഉൽപന്നമായ പരുത്തി ഉപയോഗിച്ചുള്ള ഒരു വ്യവസായിക സ്ഥാപനം ഇനിയും ഈ പഞ്ചായത്തിൽ ഉയർന്നു വന്നിട്ടില്ല.

വന വിഭവങ്ങളും കാർഷിക-മൃഗ സംരക്ഷണ മേഖലയും ഉപയോഗപ്പെടുത്തിയാൽ വളരെ വിപുലമായ ഒരു ചെറുകിട വ്യവസായ ശൃംഖല പുതുർ പഞ്ചായത്തിൽ കെട്ടിപടുക്കാനാകും.

ആദിവാസി മേഖലയിലെ തൊഴിലില്ലായ്മ പരിഹരിക്കുന്നതിന് കാർഷിക - വ്യവസായിക മേഖലയിൽ പുതിയ സംരംഭങ്ങൾ ആരംഭിച്ചേ തീരൂ. സംസ്ഥാന സർക്കാരിന്റെ കീഴിലുള്ള വ്യവസായ ഓഫീസിന്റെ പ്രവർത്തനം പുതുർ പഞ്ചായത്തിൽ ലഭ്യമാക്കുന്നതിനുവേണ്ട നടപടികൾ കൈക്കൊള്ളേണ്ടതാണ്.

## വ്യവസായം - നിർദ്ദേശങ്ങൾ

1. പാടവയൽ വില്ലേജ് പരിധിയിലും പുതുർ വില്ലേജ് പരിധിയിലും ഓരോ ജിന്നിംഗ് മില്ലും സ്പിന്നിംഗ് മില്ലും സ്ഥാപിക്കുക.
2. ഖാദി ഗ്രാമവ്യവസായ ബോർഡിന്റെ കീഴിൽ എല്ലാ വാർഡിലും നൂൽ നൂൽപ്പം വസൂത്ര നിർമ്മാണ യൂണിറ്റുകളും സ്ഥാപിക്കുക.

3. പാടവയൽ കേന്ദ്രീകരിച്ച് തുവര, കടല, ഉഴുന്ന് എന്നിവ സംസ്ഥരിക്കുന്ന യൂണിറ്റുകളും സ്ഥാപിക്കുക.
4. കോഷ്ഠവസ്തുക്കളുടെ പാക്കിംഗ് യൂണിറ്റ് ആരംഭിക്കുക.
5. ചാവടിയൂരിനും പുതുരിനും കൂടി ഒരു ആശുപത്രി തുടങ്ങുക.
6. പാലൂർ, ദൊഡുഗട്ടി, ചീരക്കടവ് എന്നീ ഊരുകളെ പ്രതിനിധീകരിച്ച് തേക്കവട്ടയിൽ ഒരു ആശുപത്രി തുടങ്ങുക.
7. പാടവയൽ വില്ലേജിനും പുതുർ വില്ലേജിനും ഓരോ വെയർ ഹൗസുകൾ സ്ഥാപിക്കുക.
8. മുള, കത്താള, ചൂരൽ, ഓട, ചകിരി, വാഴനാര എന്നിവ ഉപയോഗിച്ച് ഉൽപന്നങ്ങൾ ഉണ്ടാക്കുന്ന യൂണിറ്റുകൾ സ്ഥാപിക്കുക.
9. ഇഷ്ടിക നിർമ്മാണ യൂണിറ്റുകൾ സ്ഥാപിക്കുക.
10. റാഗി, ചോളം, കപ്പ എന്നിവ ഉപയോഗിച്ചു കൊണ്ടുള്ള ഗ്ലൂക്കോസ് ഫാക്ടറികൾ സ്ഥാപിക്കുക.
11. പുതുർ പഞ്ചായത്തിലെ എല്ലാ പ്രദേശങ്ങളിലും കാണുന്ന കൃഷ്ണശില, ചൈനാക്രേ എന്നിവ കഴിച്ചെടുക്കുകയും സംസ്ഥരിക്കുകയും ചെയ്യുന്ന യൂണിറ്റുകൾ സ്ഥാപിക്കുക.
12. Book Binding, P V C Pipe നിർമ്മാണം, റ്റാസ്റ്ററിക് കട്ട മുതലായവയുടെ നിർമ്മാണ യൂണിറ്റുകൾ സ്ഥാപിക്കുക.

പുതുതായി ചേർക്കേണ്ടവ

1. ടെക്സൈൽ മൈനം ഒ തുടങ്ങുക.
2. ജാഷ്വർവേദ മരുന്നുകളുടെ നിർമ്മാണ ഗവേഷണ കേന്ദ്രം അനുഭവിക്കുക.
3. കണ്ടിമാങ്ങ, നെല്പുല അച്ചാറുകൾ നിർമ്മിച്ചു വിൽക്കുക.
4. മുളകുഫെടി, മല്പിഫെടി, മണിയഫെടി, കടുക് എന്നിവയുടെ സൺ കരണ ഷൂസിംഗ്.
5. നേനീശ്ശാൽ ചിപ്പ് ഷൂസിംഗ്.
6. പഴങ്ങൽ കൊണ്ടുള്ള ജാമുകൾ, സിറപ്പുകൾ ഉണ്ടാക്കാനുള്ള ഷൂസിംഗ്.
7. മാംസം, തുകൽ സംസ്കരണ ഷൂസിംഗ്.
8. ചിനിക്കാൽ, സോഫ്റ്റാൽ സംസ്കരണം.
9. ചിനിക്കാൽ, സോഫ്റ്റാൽ ഉല്പന്നങ്ങൾ.
10. തേക്കുവട അല്പലേക്കിൻ ഫലൂരിൽ ചന്നിര തുടങ്ങുക.
11. നീലഗിരിയിലേക്കുള്ള വിനോദ സഞ്ചാരികളെ അകർഷിക്കുക.
12. പരുത്തി വിൽക്കുല്പാദിപ്പിച്ചു വിതരണം ചെയ്യുക.
13. ചെങ്കുറിക് പുതൂർ, ഫടവയർ, ചാവടിപ്പൂർ കേന്ദ്രങ്ങളിൽ ടെക്സൈൽ മാർക്കറ്റ്.
14. ഫലൂർ, പുതൂർ എന്നിവിടങ്ങളിൽ സിനിമാ തിയേറ്റർ.
15. ചുല് നിർമ്മാണം, പുതൂർ ഗിരിജൻ സൊസൈറ്റി.  
 പഴയൂർ, ഭട്ടതയൂർ, ഇടവാണി, ഗർമ്പി, താഴെതുടുകി, മേലെതുടുകി, കെങ്കിയാർകണ്ടി, കുറുകൽകല്ല്, അനവാൽ, കടുക്മണി എന്നീ ഊരുകളിലെ കുറുംപർക്കു വേണ്ടി കാപ്പി, തേയില, കുരുമുളക്, ഓറഞ്ച് എന്നിവയുടെ തോട്ടം ഗവ: ഉടമയിൽ നീക്കം ചെയ്യുക. അ മേഖലയിലെ വ്യാപകമായ കർഷാവികൃതി തടയുവാനുള്ള പ്രചരണവും ഒപ്പം തൊഴിലും. മര സാധനങ്ങൾ നിഖമപ്രകാരം വില്ക്കുന്ന ഡിപോ തുടങ്ങുക.
16. പുതൂരിൽ ബെളിച്ച്ചെണ്ടി മിൽ തുടങ്ങുന്ന കർഷകർക്കു പദ്ധതി ചെലവിന്റെ 30% സബ്സിഡി അനുവദിച്ചു ചെറുകിട കർഷകരെ പ്രോത്സാഹിപ്പിക്കുക.
17. നിലകടല സംഭരണ ശാലയും മില്പും തുടങ്ങുക.

# ഉയർജ്ജം-ഗതാഗതം-മാർക്കറ്റ്

## ഗതാഗതം

ഏതൊരു പ്രദേശത്തിന്റെയും സമഗ്രമായ പുരോഗതിക്ക് മെച്ചപ്പെട്ട ഗതാഗത സൗകര്യങ്ങൾ അടിസ്ഥാന ഘടകമാണ്.

മലയോര പ്രദേശമായ പൂതൂരിലെ ഗതാഗത പ്രശ്നങ്ങൾ വളരെ സങ്കീർണ്ണമാണ്. വിവിധ ആദിവാസി ഉൾക്കളെ പഞ്ചായത്ത് ആസ്ഥാനവുമായി ബന്ധിപ്പിക്കുന്ന റോഡുകൾ ജനപങ്കാളിത്തത്തോടെ നിർമ്മിക്കുന്നതിനാണ് നാം പ്രാധാന്യം കൽപ്പിക്കേണ്ടത്. റോഡുകൾ നിർമ്മിക്കുന്നതിന് ജനങ്ങളുടെ അദ്ധ്വാനവും ധനവും സമാഹരിച്ച് പൂർത്തിയാക്കിയാൽ കൂടുതൽ ധനചെലവ് വരുന്ന പാലങ്ങളുടെ നിർമ്മാണം യഥാകാലം പൂർത്തിയാക്കാൻ സാധിക്കും. അതുകൊണ്ട് തന്നെ ജനശക്തിയെ ഉപയോഗപ്പെടുത്തിക്കൊണ്ടുള്ള റോഡ് വികസന പദ്ധതിക്ക് ജനകീയ സമിതികൾക്ക് രൂപം നൽകണം.

## പ്രശ്നങ്ങൾ - നിർദ്ദേശങ്ങൾ

1. പഞ്ചായത്തിനെ മറ്റ് അയൽപ്രദേശങ്ങളുമായി ബന്ധിപ്പിക്കുന്ന പ്രധാന കണ്ണികളിലൊന്നാണ് ചാവടിയൂരുള്ള ക്രോസ്വെ. എന്നാൽ വർഷകാലത്തും തുലാവർഷകാലത്തും ഓവർ ഫ്ലോ ഉണ്ടാകുന്നതുമൂലം ആഴ്ചകളോളം

ഈ പഞ്ചായത്ത് പ്രദേശം ബാഹ്യ ലോകവുമായി ബന്ധമറയ്ക്കിക്കിടക്കുന്ന സാഹചര്യമുണ്ട്. ഇത് പരിഹരിക്കുന്നതിന് ഈ പാലം ഉയർത്തി കെട്ടി എല്ലാ കാലങ്ങളിലും ഗതാഗതയോഗ്യമാക്കണം.

2. വർഷക്കാലത്തെ യാത്രാ ദുരിതം പരിഹരിക്കുന്നതിന് വോനിപ്പുഴക്ക് കുറുകെ ആനക്കല്ലിലെയും പാക്കളത്തുരുള്ള ജനങ്ങൾക്ക് പ്രയോജനകരമാകത്തക്ക വിധത്തിൽ ഒരു തൃക്കുപാലം നിർമ്മിക്കണം.
3. അട്ടപ്പാടി വനമേഖലയിലെ ഉൾപ്രദേശത്തുള്ള കുറുംബ-മുടുക എന്നീ ആദിവാസി വിഭാഗങ്ങൾക്ക് മേലേ തൊട്ടക്കിയിൽനിന്നും പഞ്ചായത്തിന്റെ മറ്റ് ഭാഗങ്ങളിലേക്ക് പോകുന്നതിന് വോനിപ്പുഴക്ക് കുറുകെ കമ്പിപ്പാലം നിർമ്മിക്കണം.
4. താവളം-മുള്ളിറോഡ് പട്ടണക്കല്ലിനെ ബന്ധിപ്പിച്ചുകൊണ്ട് ഗതാഗതയോഗ്യമാക്കുക.
5. താവളം-ആലാമരം (പുരൂർ) P W D റോഡ് ഓർ ചെയ്ത് ഗതാഗതയോഗ്യമാക്കുക.
6. ചാവടിയൂരിൽനിന്നും കിണ്ണക്കരറോഡ് അഭി വൃദ്ധിപ്പെടുത്തുകയും ടാറിംഗ് നടത്തി ഗതാഗതയോഗ്യമാക്കുകയും ചെയ്യുക.



|    |   |  |
|----|---|--|
| 1  | <p>താഴെ മുളി-മുപ്പൻ കോളനി ഊരിലേക്ക്</p>   | <p>താഴെമുളി-മേലേമുളി റോഡ്</p>  |
| 2  | <p>പുതുർ-കോട്ടത്തറ മെയിൻ റോഡിനേയും ലക്ഷംവീടായ ജല്ലിമടീനേയും ബന്ധിപ്പിക്കുന്ന റോഡ്</p> | <p>പുതുർ-മേലേമുളി കൊമ്പ് റോഡ്</p>  |
| 3  | <p>പുതുർ ലക്ഷംവീട് കോളനിയീലേക്ക്</p>  | <p>പുതുർ-അയ്യപ്പൻകോവിലിൽ റോഡ്</p>  |
| 4  | <p>പാലൂർ-കൊളപ്പടി-ദൊഡ്കുട്ടി-വല്ലവട്ടി-അരളീകോണം റോഡ്</p>                              | <p>പുതുർ മല്ലികത്തോട്ടം റോഡ്<br/>പുതുർ-ചുട്ടമുതത്ത് റോഡ്<br/>ഉമ്മത്തമ്പടി-പുഴ റോഡ്</p> |
| 5  | <p>പനമരത്തുവയൽ-കൽപ്പട്ടി റോഡ്</p>   | <p>ചീരക്കടവ്-ദൊഡുകുട്ടി റോഡ്</p>   |
| 6  | <p>അരളീകോണം-എടവാണി</p>  | <p>പാലൂർ-ധാന്യം റോഡ്</p>   |
| 7  | <p>ധാന്യം-കൊട്ടിയൂർകണ്ടി-കുറുകത്തീക്കൽ-ആനക്കട്ടി</p>                                  | <p>താവളം-പാലം-പെട്ടിക്കല്ല് റോഡ്</p>   |
| 8  | <p>പാലൂർ-ഭൃതം-പള്ളി വഴി-വല്ലപ്പട്ടി റോഡ്</p>  | <p>മുളിതാവളം റോഡ് - മേലേമഞ്ചിക്കണ്ടി റോഡ്</p>  |
| 9  | <p>വീട്ടിയൂരിൽനിന്ന് പുഴവരെ</p>   | <p>നാലാം വാർഡിലെ പത്തായത്ത് റോഡുകൾ</p>   |
| 10 | <p>ആനക്കൽ ഊരിൽനിന്ന് മേലേഅമ്പനൂർവരെ</p>   | <p>തച്ചം-പടി-തോപ്പുകാട് കൃഷിയീടം</p>   |

| നമ്പർ | പുതുതായി നിർമ്മിക്കേണ്ട റോഡുകൾ           | ഗതാഗത യോഗ്യമാക്കേണ്ട റോഡുകൾ         |
|-------|--|-------------------------------------|
| 11    | പഞ്ചായത്ത് റോഡ് - ആനക്കല്ലൂർ മിച്ഛമി വരെ | കാരന്തൂർ - ഭവാനി റോഡ് - ഹരിജൻ കോളനി |
| 12    | പന്നിയൂർപടി - ഹരിജൻ കോളനി റോഡ്           | വതനപ്പടി - റെനാപ്പെട്ടി റോഡ്        |
| 13    | ആനവായ് - താഴെ തൊടുക്കി റോഡ്              | രങ്കനാഥപുരം - വാട്ടർടാങ്ക് റോഡ്     |
| 14    | തൊമ്പകുട്ടി - റൂണിചാള റോഡ്               | ചാവടിയൂത്ത് - ഭവാനിപ്പുഴ റോഡ്       |

## ഉൗർജ്ജം

ഉൗർജ്ജരംഗത്ത് ഏറെ മുന്നോട്ടു പോകേണ്ട പഞ്ചായത്താണ് പുതുർ. നിലവിലുള്ള ഉൗർജ്ജ പ്രതിസന്ധി പരിഹരിക്കുന്നതിന്, ചെറുകിട ജല സേചന പദ്ധതികളുടെ സാധ്യതകൾ അന്വേഷിക്കുന്നതിന് പുറമെ, സൗരോർജ്ജത്തെ ഉപയോഗപ്പെടുത്തിക്കൊണ്ടുള്ള പദ്ധതികൾ, അനൈർട്ട് പോലുള്ള ഏജൻസികളുടെ സഹായം തേടേണ്ടത് അത്യാവശ്യമാണ്.

## ഗ്രാമസഭയിൽനിന്ന് ഉയർന്നുവന്ന പൊതുനിർദ്ദേശങ്ങൾ

1. പഞ്ചായത്തിലെ എല്ലാ ആദിവാസി ഉൗരുകളും പട്ടികജാതി ഭവനങ്ങളും വൈദ്യുതീകരിക്കുക.
2. വൈദ്യുതി എത്തിക്കാൻ കഴിയാത്ത സ്ഥലങ്ങളിൽ സോളാർ വിളക്കുകൾ സ്ഥാപിക്കുക.
3. പരിഷത്ത് അടുപ്പുകൾ പഞ്ചായത്തിലെ ഭവനങ്ങളിലെത്തിക്കുക.

# മാറ്റ് നിർദ്ദേശങ്ങൾ

| നമ്പർ | വൈദ്യുതി എത്തിക്കേണ്ട സ്ഥലങ്ങൾ  | തെരുവു വിളക്കുകൾ സ്ഥാപിക്കേണ്ട സ്ഥലങ്ങൾ                                   |
|-------|---|---|
| 1     | പന്നിയൂർപ്പടി ഹരിജൻകോളനി  | ചാവടിയൂരിൽനിന്നും മേലേളമത്തുപടി റോഡിൽ                                     |
| 2     | ആനക്കല്ലു സബ്സെൻറർ-മിച്ചഭൂമികോളനി                                     | പുതുർ മെയിൻറോഡിൽനിന്നും.വിനായകർ കോവിലുവരെ                                 |
| 3     | ആനക്കല്ലു പ്രദേശത്ത് കൃഷി ആവശ്യത്തിനു്                                | P W D റോഡുകൾ.പഞ്ചായത്തു് റോഡുകൾ   |
| 4     | ചീരക്കടവിൽനിന്നും രാജീവ് നഗർ കോളനിക്കുറുകെ                            | പാലൂർ മുതൽ കൊല്ലപ്പടി, തേക്കപ്പന, വല്ലവട്ടി, കുൽപ്പടി വഴി ട്രാൻസ്മിഷൻ വരെ |
| 5     | മേലേ ചാവടിയൂർ, പാടവയൽ, ആനക്കല്ലു, ധാന്യം, ഗട്ടിയർകണ്ടി എന്നിവിടങ്ങളിൽ |   |

### മാർക്കറും

ആശ്ചര്യകരം ആരംഭിക്കേണ്ട സ്ഥലങ്ങൾ:

1. ചാവടിയൂരിനും പുതൂരിനും കൂടി ഒരു ആശ്ചര്യകരം തുടങ്ങുക.
2. പാലൂർ, ട്രാൻസ്മിഷൻ, ചീരക്കടവ് എന്നീ ഉള്ളിലുള്ള പ്രതിനിധികൾക്ക് തേക്കുവട്ടയിൽ ഒരു ആശ്ചര്യകരം തുടങ്ങുക.

ഉറുജ്ജംഗതഗതം

ഉറുജ്ജം :

1. മേലെ മഞ്ചകുണ്ടി അറിവാസി കോളനികളിലേക്കുള്ള വൈദ്യുതിയും തെരുവു വിളികളും ഉടൻ ഉന്നിവദിച്ചു കിട്ടുന്നതിനുള്ള സംവിധാനം.
2. മൂലകൊപ്പ്, വെന്തപിടി, നഖനാപിടി, മന്തപിടി, താഴെ മഞ്ചകുണ്ടി, വീട്ടിലൂർ, ഫടവയൽ എന്നീ അറിവാസി കോളനികൾ വൈദ്യുതീകരിക്കുക.
3. ഘോഷം വാർഡിൽ ചെറുകിട കൃഷിക്കാർക്കുവേണ്ടി മോട്ടോർ കണ്ടക്ടനു കയ്ക്ക് വൈദ്യുതി നൽകുക.
4. ഫണ്ടിക്ടവു, കൂളിക്ടവു, അഗൻവാടി പരിസരം, അനകൽ എന്നീ സ്ഥലങ്ങളിൽ തെരുവു വിളികൾ സ്ഥാപിക്കുക.
5. മൂന്നാം വാർഡിൽ സ്റ്റേഡിയം, കല്യാണമണ്ഡപം, സ്കൂൾ, അഗൻവാടി എന്നിവ വൈദ്യുതീകരിക്കുക.
6. അറിവാസി കോളനികൾ, നടകൽ ചുണ്ടപിടി, മുതലത്തറ, ഉലച്ചിവാഴി എന്നീ ഉറുജ്ജങ്ങളിലെ വീടുകൾ വൈദ്യുതീകരിക്കുക.
7. ഉറുജ്ജം വൈദ്യുതി എൽകാൻ പൊത്ത് സാഹചര്യം ഉള്ളതിനാൽ അവിടെ സൗരോർജ്ജ വിളികൾ സ്ഥാപിക്കുക.
8. ചാവടിപ്പുർ മുതൽ രണ്ടനാഥപുരം പാപിൾ റൗസ് വരെ ഉള്ള റോഡിൽ തെരുവു വിളികൾ സ്ഥാപിക്കുക.
9. തച്ചംപടി മുതൽ ഒലവുകര പള്ളി വരെ തെരുവു വിളികൾ സ്ഥാപിക്കുക.
10. ചാവടിപ്പുർ മുതൽ മേലെ ചാവടിപ്പുർ വരെ തെരുവു ലൈടിസ് സ്ഥാപിക്കുക.
11. ചാളപ്പുർ മുതൽ മുളളിവരെ തെരുവു ലൈടിസ് സ്ഥാപിക്കുക.
12. താവളം ഫലം മുതൽ മേലെ മഞ്ചകുണ്ടി വരെ തെരുവു വിളികൾ സ്ഥാപിക്കുക.
13. പടനകല്ല് പ്രദേശത്ത് എത്രയുംവേഗം വൈദ്യുതി എൽകുക.
14. മേലെ ഉമ്മത്തുംപടിയിൽ നിന്നു സ്വർണ്ണ ഗദ ചെമ്പവടക്കാട് വഴി അരളിക്കോണം വരെ വൈദ്യുതി എൽകുക.

ഗതാഗതം :

1. പൂതൂർ ഗ്രാമപഞ്ചായത്തിലെ 8 വാർഡിലെല്ലാം പഞ്ചായത്തിന്റേ റോഡുകൾ അഭിവൃദ്ധിപ്പെടുത്തുക.
2. താവളം, മുളളി റോഡ് ടാറബ്ബ് ചെയ്തിന്റേ ഗതാഗത യോഗ്യമാക്കുക.
3. ഫടവയൽ വിനായകർ കോവലിൽ നിന്നും കരട്ടിയമ്മൻ കോവിലിലേക്കുള്ള റോഡ് വീതി കൂട്ടി ടാർ ചെയ്യാണം.
4. ഫടവയൽ മേലെ അമ്പലമുക്ക് റോഡ് മെടലിങ്ങ്, ടാറബ്ബ് നടത്തണം.
5. ഫടവയൽ റേഷൻകട പിടി വീട്ടിയൂരിലേക്ക് പുതിയ റോഡ് നിർമ്മിക്കണം കൂടാതെ ഫടവയൽ ഊരിൽ നിന്ന് മിച്ഛഭൂമിയിലേക്കുള്ള റോഡ് നിർമ്മിക്കണം.
6. മുളളി മെട്രിക് റോട്ടിൽ നിന്ന് വന ഭദ്രകാളി കോവൽ വരെ റോഡ് നിർമ്മിക്കണം.
7. താഴെ മുളളിയിൽ നിന്നും ഊരടം ഊരിലേക്കുള്ള മൂന്നടി റോഡ് നന്നാക്കണം.
8. ചാളയൂരിൽ നിന്നും ചെയ്തുംപിറവരെക്കുള്ള റോഡ് നന്നാക്കുക.
9. കാരന്തൂർ മലയ്ക്കുള്ള റോഡ് സജ്ജമാക്കുക.
10. ബോമ്മിയാപടി ഊരിൽ നിന്നു മലയ്ക്കര തോടു കടവു താവളം ഹോക്കർ റോഡ് റിപ്ലിങ്ങ് ചെയ്തിന്റേ കംപിഫലം നിർമ്മിച്ചുകൊടുക്കുക.
11. ഫലൂർ റോഡിൽ നിന്നും മലയ്ക്കര തോടുവരെ ടാറബ്ബ് ചെയ്തുതരണം.
12. ഫലൂർ റോഡിൽനിന്നും മലയ്ക്കര തോടു (തെക്കുവട) റോഡ് ടാറബ്ബ് ചെയ്തു തരണം.
13. പൂതൂരിൽ നിന്ന് (പടിഞ്ഞാറോട്ട്) പുഴയ്ക്ക് ഹോക്കർ റോഡ് കോൺക്രീറ്റ് ചെയ്തു തരണം.
14. കോണാകുത്തി വെന്നിരപ്പടി റോഡിൽ നിന്നു കുറുംപമൊയ്തം റോഡ് പുതുതായി നിർമ്മിക്കണം.
15. മേലെ ഉമ്മത്തംപടിയിൽനിന്നും ചുട്ടറ റോഡ് ഗതാഗത യോഗ്യമാക്കുക.

16. മേലെ ഉദ്യോഗാപടിയിൽ നിന്ന് പട്ടണകല്പ് ഹോകുന്ന റോഡ് പട്ടണകല്പ് വരെ കോൺക്രീറ്റ് ചെയ്യാവുക.
17. ചീരകടവു് ഉറ്റരിൽനിന്നും പുഴയിലേക്കുള്ള റോഡ് കോൺക്രീറ്റ് ചെയ്യാവണം.
18. ചാവടിയൂർ മുളളി റോഡിൽ നിന്നും ഇലച്ചിവഴി ഉറ്റരിലേക്കുള്ള റോഡ് കോൺക്രീറ്റ് ചെയ്യാവണം.
19. ചീരകടവിൽ നിന്നും രാജീവ് നഗർ റോഡ് മെടൽ ചെയ്തു് ഗതാഗതശോശ്യമാകണം.
20. മുളളി, താവളം മെടൽ റോഡിൽനിന്നും ജന്മനാമകൻ ചാളയ്ക്കുള്ള റോഡ് ഗതാഗത ശോശ്യമാക്കുക.
21. ഇലച്ചിവഴി അയ്യങ്കക്കോപ റോഡ് അഭിവൃദ്ധിപ്പെടുത്തുക.
22. മേലെ മുളളി, മന്നാർപുഴ റോഡ്, വിനാമകർ കോവിൽ റോഡ്, താഴെ മുളളി, മേലെ മുളളി റോഡിൽനിന്നു് ജി.എൻ.പി. സ്കൂൾ - ലേക്കുള്ള റോഡ്, താഴെ മുളളി, മന്നാർപുഴ റോഡ്, നടകൽ ചുണ്ടപ്പടി, ഭവാനി പുഴ റോഡ്, മുതലത്തറ ഭവാനിപ്പുഴ റോഡ്, മേലെ ചുണ്ടപ്പടി ഭവാനിപ്പുഴ റോഡ് ഈ കോൺക്രീറ്റ് ചെയ്യാവണം.
23. തേക്കുവട്ടയിൽ നിന്നും വിനാമകർ കോവിൽ വരെമുള്ള റോഡ് കോൺക്രീറ്റ് ചെയ്യാവണം.
24. മേലെ ഉദ്യോഗാപടി പലത്തിൽ നിന്നും (ഒലയ്കരപ്പള്ളം) സ്വർണ്ണപട്ടണകൽ റോഡ് റിപ്പയർ ചെയ്യാവണം.
25. മേലെ ഉദ്യോഗാപടിയിൽ നിന്നും അരളിക്കോണം വരെമുള്ള റോഡ് അടകുട പണികൾ ചെയ്തു് ഗതാഗത ശോശ്യമാക്കുക.
26. ഫലൂർ, അലാമരം (ഉട്ടക്രാമൻ കട) കന്നിയമ്മൻ കോവിൽ വഴി ജമൻ കാടുവരെ ഒരു പാലോടുകൂടി റോഡ് മലപ്പുറം തോടിനു സമീപം നിർമ്മിക്കുക.
27. ഫലൂർ അലാമരത്തിൽനിന്നും മഞ്ചികണ്ടി ഉറ്റരിലേക്കുള്ള റോഡ് മലപ്പുറം തോടിനു് കുറുകെ ഒരു കർവർക്ക് നിർമ്മിച്ചു് റോഡു് ഗതാഗതശോശ്യമാക്കുക.
28. അലാമരം (ഉട്ടക്രാമൻ കട) ധാന്യം ഉറ്റരിലേക്ക് ഹോകുന്ന റോഡിനു് കുറുകെ ഘഴുകുത തോടിനു് മിനി ഫലം നിർമ്മിച്ചു് ടി റോഡു് ഗതാഗത ശോശ്യമാക്കണം.

29. കൊളിപ്പിടിയിൽ നിന്നും തേക്കുപിന് വഴി പഴയൂർ മേലെ ഭൂതയൂർ എന്നീ ഊരുകളിലേക്ക് പുതിയ റോഡ് നിർമ്മിക്കണം.
30. ചാവടിയിൽ - ഭവാനിപുഴ റോഡ് (പഴയചാവടിയിൽനിന്നും തേക്കുപിന് നിന്നും തുടങ്ങുന്നതു്) റിപ്പയർ ചെയ്യാവുക.
31. പുതുർ ചീരകുടവു റോഡിൽ തോപ്പുകാട് കർവർട്ടിന്റെ സമീപമായി തോപ്പു വെട്ടിയെടുക്കു് ഹോക്കു റോഡു് നന്നാക്കുക.
32. തച്ചംപടിയിൽ നിന്നും ചീരകുടവു ഹോക്കു റോഡു് ഗതാഗതക്കുറവുമാക്കുക.
33. പുതുർ കോട്ടത്തറ മെട്രിക് റോഡിൽ നിന്നും വന്നിരുന്നപടിയിലുള്ള റോഡു് നന്നാക്കുകയും രണ്ടു തോടുകൾക്കു് കർവർട്ട് നിർമ്മിക്കുകയും ചെയ്യാവുക.
34. രണ്ടേന്നമപുര ജങ്ഷനിൽ നിന്നും വാട്ടർ ടാങ്ക് വഴി ഹോക്കു റോഡു് നിർമ്മിക്കുക.
35. ചാവടിയിൽ നിന്നും ഭവാനിപുഴ റോഡ് ഗതാഗതക്കുറവുമാക്കുക.
36. മേലെ ഉമ്മത്തൂപ്പടി അരികോണം റോഡ് ഗതാഗതക്കുറവുമാക്കുക.
37. പുതുർ ഹോസ്കിൽ നിന്നും ചുട്ടറ അരികോണം ഊരിലേക്കുള്ള റോഡ് ഗതാഗതക്കുറവുമാക്കുക.



# സംസ്കാരം

ആകെ ജനസംഖ്യയിൽ ഗണ്യമായ ശതമാനം ആദിവാസികളാണ്. 1991-ലെ സെൻസസ് പ്രകാരം ആകെ ജനസംഖ്യയായ 12384 പേരിൽ 7130പേർ ആദിവാസികളാണ്. അതുകൊണ്ട് തന്നെ അകൃത്രിമമായ ഒരു ആദിവാസി സംസ്കാരത്തിന്റെ നേരവകാശികളാണ് പുതുർ പഞ്ചായത്ത്.

ആദിവാസി സംസ്കാരത്തിന്റെ തനിമ നിലനിർത്തിക്കൊണ്ടും സംരക്ഷിച്ചുകൊണ്ടും മാത്രമേ കണ്ണൂർകൊണ്ട് നന്നെത്ത വഴക്കൽ പിടിച്ച അവരുടെ ജീവിതം പടിപടിയായി ഉയർത്തിക്കൊണ്ടു വരാൻ കഴിയുകയുള്ളൂ. ഇടത്തട്ടുകാരായ ചൂഷകരെ തിരിച്ചറിഞ്ഞുകൊണ്ട് സാമൂഹ്യ പുരോഗതി കൈവരിക്കുന്നതിന് സാംസ്കാരിക രംഗത്ത് ഗുണപരമായ ഇടപെടൽ അത്യാവശ്യമാണ്.

പുതുർ കേന്ദ്രമാക്കി 1989ൽ ആരംഭിച്ച പഞ്ചായത്ത് ലൈബ്രറിയാണ് ഈ പഞ്ചായത്തിലെ ഏക വായന ശാല. ഈ പഞ്ചായത്തിലെ സാമൂഹികവും സാംസ്കാരികപുമായ മുന്നേറ്റത്തിന് ഏറെ സഹായകമാകേണ്ട പ്രസ്തുത സ്ഥാപനം നിരവധി പോരായ്മകളെ അഭിമുഖീകരിച്ച് കൊണ്ടാണ് മുന്നോട്ട് പോകുന്നത്.

## പ്രശ്നങ്ങൾ

1. ആദിവാസികളുടെ തനത് സംസ്കാരം യഥവിധി സംരക്ഷിക്കപ്പെടുന്നില്ല.
2. ആധുനിക വാർത്താ വിനിമയ സൗകര്യങ്ങൾ ലഭ്യമല്ല.
3. സാമൂഹിക അനാചാരങ്ങൾ, സാമ്പത്തിക പിന്നോക്കാസ്ഥ തുടങ്ങിയവ ആദിവാസി സമൂഹത്തെ മുഖ്യധാരയിലെത്തിക്കുന്നതിൽ നിന്ന് തടസപ്പെടുത്തുന്നു.
4. അനിയന്ത്രിതമായ മദ്യപാനവും മയക്കുമരുന്നുകളുടെ വ്യാപനവും.

5. പഞ്ചായത്ത് സാംസ്കാരിക നിലയം ലൈബ്രറിയിലെ അടിസ്ഥാന സൗകര്യങ്ങളുടെ കുറവുകൾ.
6. നിരക്ഷരത.

## നിർദ്ദേശങ്ങൾ

1. സാംസ്കാരിക നിലയം പ്രവർത്തനക്ഷമമാക്കുക, ആദിവാസി കലാരൂപങ്ങളെ പ്രോത്സാഹിപ്പിക്കുക, അവ നിലനിർത്തുന്നതിന് ആവശ്യമായ ധനസഹായം അനുവദിക്കുക, ആദിവാസികളുടെ കായികാഭിരുചിയെ പ്രോത്സാഹിപ്പിക്കുക, ആദിവാസി വാദ്യോപകരണങ്ങൾ ഉണ്ടാക്കുന്നതിന് സാമ്പത്തിക സഹായം അനുവദിക്കുക, സാക്ഷരതാ പദ്ധതി തുടർന്നുകൊണ്ടു പോവുക, ബോധവൽക്കരണ ക്ലാസുകൾ നടത്തുക, തുടങ്ങിയ പ്രവർത്തനങ്ങൾ സാംസ്കാരിക കേന്ദ്രത്തിലൂടെ നടത്താവുന്നതാണ്.
2. സമ്പൂർണ്ണ മദ്യനിരോധനം പ്രാവർത്തികമാക്കുക. മയക്കുമരുന്നുകളുടെ വ്യാപനം തടയുക.
3. ആദിവാസി കലാരൂപങ്ങൾ പരിപോഷിപ്പിക്കുന്നതിന് അനുയോജ്യമായ രീതിയിൽ കേരളാൽസവം സംഘടിപ്പിക്കുക.
4. പഞ്ചായത്തിൽ കമ്മ്യൂണിറ്റി ഹാൾ നിർമ്മിക്കുക.
5. പഞ്ചായത്താഫീസിൽ ടെലഫോൺ സൗകര്യം ഏർപ്പെടുത്തുക.
6. എല്ലാ വർഷുകളിലും T V സെറം സ്ഥാപിക്കുക.
7. വായനശീലം വർദ്ധിപ്പിക്കുന്നതിന് സഞ്ചരിക്കുന്ന ലൈബ്രറി സംവിധാനം ഏർപ്പെടുത്തുക.
8. പഞ്ചായത്ത് മിനി സ്റ്റേഡിയം പ്രവർത്തനക്ഷമമാക്കുക.

**പഞ്ചായത്ത് സാംസ്കാരിക നിലയം  
ലൈബ്രറി**

**നിർദ്ദേശങ്ങൾ**

നിരവധി പോരായ്മകൾ ഉണ്ടെങ്കിലും പഞ്ചായത്തിൽ ഒരു വായനശാല പ്രവർത്തിക്കുന്നു എന്നു ജ്ഞാതം തികച്ചും അഭിമാനകരമാണ്. നിലവിൽ 50-ൽ താഴെ അംഗങ്ങൾമാത്രമാണ് ഇവിടെ അംഗങ്ങളാക്കുന്നതിന് വേണ്ട ശ്രമങ്ങൾ അത്യാവശ്യമാണ്.

1. ലൈബ്രറികെട്ടിടത്തിൽ ആവശ്യമായ വായന മുറി ഏർപ്പെടുത്തുക.
2. കൂടുതൽപേരെ അംഗങ്ങളാക്കി ചേർക്കുന്നതിന് കോഷൻ ഡിപ്പോസിറ്റ് സമ്പ്രദായം അവസാനിപ്പിക്കുക.
3. ലൈബ്രറിയൻ പോസ്റ്റ് ഫ്യുൾടൈമാക്കി സേവന വേതന വ്യവസ്ഥകൾ പരിഷ്കരിക്കുക.
4. കൂടുതൽ പുസ്തകങ്ങൾ ലഭ്യമാക്കി ഗ്രന്ഥശാല സംഘത്തിൽ രജിസ്റ്റർ ചെയ്യുക.

സംസ്കാരം  
-----

1. പഞ്ചായത്തിലെ ഓരോ വാർഡിലും ഊരുകളെ കേന്ദ്രീകരിച്ച് പി.വി. സെന്ററുകൾ സ്ഥാപിക്കുക.
2. പഞ്ചായത്തിലെ ജനങ്ങൾക്ക് പ്രയോജനപ്രദമായ രീതിയിൽ പ്രധാനപ്പെട്ട സ്ഥലങ്ങളിൽ ടെലിഫോൺ ബുക്ക്സ് സ്ഥാപിക്കുക.
3. പഞ്ചായത്തിലെ മുളളി, ചാവടിയൂർ, ചിരക്കടവൂർ, ഫലൂർ, ജാനകുന്ന്, മേലേ ഉമ്മത്തൂർപടി, ഫടവയർ എന്നിവിടങ്ങളിൽ ഗ്രന്ഥശാലകൾ സ്ഥാപിക്കുക.
4. എല്ലാ വർഷവും പഞ്ചായത്തിൽ തലത്തിൽ മേളകൾ സംഘടിപ്പിക്കുക.
5. എല്ലാ വർഷവും കേരളോത്സവം നടത്തണം.
6. എല്ലാ വാർഡിലും കമ്മ്യൂണിറ്റി ഹാൾ നിർമ്മിക്കുക.
7. എല്ലാ വാർഡുകളിലും മദ്രാഹനത്തിനും, മഴക്കുരുത്തിനും എതിരായി ബോധവൽക്കരണ ക്യാമ്പുകൾ നടത്തുക.

# വനിത

1991ലെ സെൻസസ് റിപ്പോർട്ട് പ്രകാരം പഞ്ചായത്തിൽ 5972 വനിതകളുണ്ട്.

വനിതകളെ ഒരു സാമൂഹ്യശക്തിയാക്കി വളർത്തിയെടുക്കുന്നതിന് ബോധപൂർവ്വമായ ശ്രമങ്ങൾ അത്യാവശ്യമാണ്. പഞ്ചായത്തിൽ മഹിളാസമാജങ്ങൾ പ്രവർത്തിക്കുന്നുണ്ട്. വനിതകൾക്കിടയിൽ പ്രവർത്തിക്കുന്ന സംഘടനകൾ ഇവിടെ ഇല്ല എന്നു തന്നെ പറയാം. പുതിയ പഞ്ചായത്ത് രാജ് നിയമനന്തരം കൂടുതൽ വനിതകൾ പഞ്ചായത്ത് ഭരണസമിതികളിൽ എത്തിയിട്ടുണ്ട്. സാമൂഹികവും സാമ്പത്തികവുമായ പിന്നോക്കാവസ്ഥ കാരണം വനിതകൾക്കിടയിൽ അനാഥവിശ്വാസങ്ങളും അനാചാരങ്ങളും വ്യാപകമാണ്.

മദ്യത്തിനും മറ്റ് സാമൂഹിക അനാചാരങ്ങൾക്കും അടിമപ്പെട്ട ആദിവാസി സ്ത്രീകളെ പൊതുവാരയിലേക്ക് കൊണ്ടുവരുന്നതിന് ആത്മാർത്ഥ ശ്രമങ്ങൾ പഞ്ചായത്തിന്റെ ഭാഗത്ത് നിന്ന് ഉണ്ടാകേണ്ടത് അത്യാവശ്യമാണ്.

### പ്രശ്നങ്ങൾ

1. മദ്യനിരോധനം നിലവിലുണ്ടെങ്കിലും ആധിവാസി സ്ത്രീകൾക്കിടയിൽ മദ്യത്തിന്റേയും മയക്കുമരുന്നിന്റേയും ഉപയോഗം വ്യാപകമാണ്.
2. സ്ത്രീകൾക്കിടയിലെ നിരക്ഷരതയും, പ്രാഥമിക വിദ്യാഭ്യാസത്തിന്റേതും സാമൂഹിക ഉന്നമനത്തിന് വിലങ്ങ് തടിയായി നിൽക്കുന്നു.
3. സ്ത്രീ പീഡനം തീരാദുഃഖമായി തുടരുന്നു.
4. സ്ത്രീകളുടെ അധ്വാനവും കർമ്മശേഷിയും പ്രയോജനപ്പെടുത്തുന്നതിന് ശരിയായ പദ്ധതികളില്ല.

5. സ്ത്രീകൾക്കിടയിൽ രോഗാവസ്ഥ താരതമ്യേന കൂടുതലാണ്.

### നിർദ്ദേശങ്ങൾ

1. കുടുംബക്ഷേമ കേന്ദ്രങ്ങളിലൂടെ എല്ലാ ആഴ്ചയിലും സ്ത്രീകൾക്ക് വൈദ്യപരിശോധന നൽകുക, ഊരുകളിൽ വൈദ്യപരിശോധന നടത്തുന്നതിന് വേണ്ടി ഒരു സഞ്ചരിക്കുന്ന വൈദ്യപരിശോധനായൂണിറ്റും ഏർപ്പെടുത്തുക.
2. സ്ത്രീകൾക്കിടയിലെ മദ്യപാനം തടയുന്നതിന് വ്യാപകമായ ബോധവൽക്കരണം നടത്തുകയും മദ്യനിരോധനം കർശനമായി നടപ്പിലാക്കുകയും ചെയ്യുക. മദ്യത്തിന്റെ ദുഷ്യവിവരങ്ങൾ പ്രതിപാദിക്കുന്ന സിനിമാ പ്രദർശനങ്ങൾ, അംഗൻവാടികൾ കേന്ദ്രീകരിച്ച് മാതൃസംഗമങ്ങൾ എന്നിവ ഇതിനായി നടത്തുക.
3. സ്ത്രീപീഡനം തടയുന്നതിന് പഞ്ചായത്തിൽ ഒരു പോലീസ് ഔട്ട് പോസ്റ്റ് തുടങ്ങുക.
4. ബ്ലോക്കാസ്ഥാനത്ത് വനിതാ പോലീസ് സ്റ്റേഷൻ ആരംഭിക്കുക.
5. പഞ്ചായത്തിൽ വനിതാ സഹകരണ സംഘം രൂപീകരിച്ച് വിവിധ തൊഴിൽ പദ്ധതികൾ നടപ്പിലാക്കുക.
6. മഹിളാസമാജങ്ങൾ കേന്ദ്രീകരിച്ച് തൊഴിൽ പരിശീലന സൗകര്യങ്ങൾ ഏർപ്പെടുത്തുക.
7. പഞ്ചായത്തിൽ ക്രഷ് അനുവദിക്കുക.
8. വിധവാ പെൻഷൻ, വാർദ്ധക്യ പെൻഷൻ തുടങ്ങിയ പെൻഷൻ പദ്ധതികൾ പഞ്ചായത്ത് വഴി നടപ്പാക്കുക.

1. പഞ്ചായത്ത് തലത്തിൽ പരിഗണിക്കാവുന്ന ചെറുകിട വ്യവസായ യൂണിറ്റുകൾ.

(അവലംബം-ഗ്രാമസഭാ റിപ്പോർട്ടുകൾ)

- 1. കൊട്ട നെയ്ത്ത്
- 2. പരപ്പ് നിർമ്മാണം
- 3. തേനീച്ച വളർത്തൽ

4. ഔഷധ സസ്യങ്ങൾ നട്ടുപിടിപ്പിക്കൽ.

- 5. പരുത്തി സംസ്കരണ യൂണിറ്റ്
- 6. വസ്ത്ര നിർമ്മാണം

7. ചന്ദനത്തിരി, സോപ്പ്, പപ്പടം ഇവയുടെ നിർമ്മാണം

8. കോഴി, ആട്, പന്നി, മുയൽ ഇവ വളർത്തുന്ന യൂണിറ്റുകൾ.

വ നി ത ( ശ്രീ ശ്രീ ന ഭേ മ )

1. സ്ത്രീകളുടെ തൊഴിൽ നാശകളുടെ കുറവ് പ്രതികൂലമായി ബാധിക്കുന്നു. സ്ത്രീകൾക്ക് മാത്രമായി വ്യവസായ കാര്യക പരിശീലന കേന്ദ്രങ്ങളുടെ കുറവ്.
2. നിലവിലുള്ള വനിതാ സംഘടനകളുടെ മന്ദഗതിയും സംഘടനകളുടെ പേരാലുമുമാം.

നിർദ്ദേശങ്ങൾ :

1. പെൺകുട്ടികൾക്ക് 10-ാം ക്ലാസ്സിലെ നിർബന്ധിത വിദ്യാഭ്യാസവും ഉപരിപഠനം പ്രോത്സാഹിപ്പിക്കുകയും ചെയ്യുക.
2. നിരക്ഷരർക്കും പഠിത്തം നിർത്തിവെക്കുമാറി സാധന വിദ്യാഭ്യാസം ലഭ്യമാകുന്നതിനുവേണ്ടി ഓരോ ഊരുകളിലും കേന്ദ്രങ്ങൾ തുടങ്ങണം. അടുത്തവിദ്യാഭ്യാസ പെൺകുട്ടികളെ തിരഞ്ഞെടുത്ത് അവർക്കാവശ്യമായ പരിശീലനം നൽകി ഈ കേന്ദ്രങ്ങളിൽ നിലമുറപ്പിക്കുന്നതാണ്. ഇതിലൂടെ വിദ്യാഭ്യാസത്തിന്റെ അവശ്യകതയെപ്പറ്റി ബോധവൽക്കരണപരിപാടികളും സംഘടിപ്പിക്കാവുന്നതാണ്.
3. ജെ. പി. എച്ച്. എൻ., ജെ. എച്ച്. ഐ. തുടങ്ങിയവരുടെ സീമിതമാമസം ഫെയ്ത്ത് സെന്ററുകളിൽ അത്യന്താപേക്ഷിതമായ സൗകര്യങ്ങൾ ഏർപ്പെടുത്തുകയും ഇവരുടെ സേവനം സ്ത്രീകൾക്ക് കൂടുതലായി ലഭ്യമാകുന്നതിനുവേണ്ടി കർശന നടപടികളും പരിപാടികളിൽ നിന്ന് ചെയ്തേണ്ടിയിരിക്കുന്നു. ഇവിടെ വനിതാ കമ്മീഷന്റെ മേൽനോട്ടം ഏർപ്പെടുത്തുകയും ചെയ്യുക.
4. എല്ലാ കൃഷിയിടങ്ങളിലും കുറഞ്ഞത് 10% സീമലർത്തേക്കിലും ഹെക്ടർ കഠിന ഗുണമുള്ള റാഗി, ചാമ, ചോളം തുടങ്ങിയ ധാന്യങ്ങൾ കൃഷി ചെയ്യാനും എന്ന നിലയിൽ പ്രാബല്യത്തിൽ വരുത്തുകയും ഇവ ശേഖരിച്ചു അംഗൻവാടികളിലൂടെ മുലപ്പെട്ടുന്ന അമ്മമാർ, രോഗിണികൾ, വിധവകൾ, വൃദ്ധകൾ തുടങ്ങിയവർക്ക് വിതരണം ചെയ്യുക.
5. വാർഡ് കേന്ദ്രീകരിച്ച് ഓരോ ക്ലിനിക്കുകൾ തുടങ്ങുകയും ഒരു ഗൈനക്കോളജിസ്റ്റിനെ നിലമുറപ്പിച്ച് മാസത്തിൽ മൂന്നു തവണ ഇവരുടെ സേവനം എല്ലാ വാർഡുകളിലും ലഭ്യമാകും വിധം സൗകര്യപ്പെടുത്തി സ്ത്രീകളെ മെമ്പർ ചെയ്തെടുത്ത് നടത്തണം.

6. സ്ത്രീകളെ അയാവശ്യ ചികിത്സാരീതികളിലും പ്രസവ ശുശ്രൂഷയിലും പരിശീലനം നൽകുകയും അധർവേദത്തിലും മറ്റ് ഒരമൂലി ചികിത്സാരീതികളിലും ശ്രദ്ധകാല പരിശീലനം നൽകി ഹെൽത്ത് വർക്കേഴ്സ് അഖി നിഖമിക്രാവു നതാണ്.
7. തുണൽ പരിശീലന കേന്ദ്രങ്ങളും റെഡിമെമ്സ് എംഗ്രോമിറ്ററി, പരിശീലന കേന്ദ്രങ്ങളും എലിലാ വാർഡുകളിലും അരഭക്രാവുനതാണ്.
8. സ്ത്രീകളുടെ നേതൃത്വത്തിൽ റേഷൻ കടകളും മാവേലി സ്റ്റോറും തുടങ്ങുന്നതിന്റേ എന്തെങ്കിലും സഖി ധാനം ഏർപ്പെടുത്തുക.
9. ഔധവർക്തരണത്തിന്റെ ഭാഗമായി സ്ത്രീകളുടെ അവകാശങ്ങളെ പരിഷ്കരണവും സാമൂഹ്യ രണ തീരും പൊതുരംഗത്തിലും തങ്ങളുടെ അവശ്യകതയെ പരിഷ്കരണവും സ്ത്രീ പുരുഷ ഔധവർക്തരണവും സ്ത്രീ പിന്മുറയ്ക്കെയും അതിനുള്ള ശിക്ഷകളെ പരിഷ്കരണവും കാണുകുന്ന വീമ്പിയോ കാസുകുകൾ പ്രദർശിപ്പിക്കുകയും സിനിമാശാലകളിൽ സിബലയുകയും കാണുകുകയും ചെയ്യാക.
10. മെഴുകുതിരി നിർമ്മാണം പ്ലാസ്റ്റിക് സായനങ്ങൾ (കുടം, ബക്സ്, കപ്, ) തുടങ്ങിയവയെ
11. വനിതാ സംഘടനകൾ, മഹിലാസമാജങ്ങൾ ഇലിലാത്ത വാർഡുകളിൽ സംഘടിപ്പിക്കുകയും ഉള്ളവയെ പുനരജീവിപ്പിക്കുവാൻ വേണ്ടി സംഘടനകളെ വിളിപ്പിച്ചുകൂടി ഏതെങ്കിലും തൊഴിൽ സംരംഭങ്ങൾ ഏറ്റെടുത്തിട്ടു നടത്തുവാൻ പ്രോത്സാഹിപ്പിക്കുകയും ചെയ്യാക.
12. പെൺകുടികൾക്കുവേണ്ടി പ്രത്യേകമായി തൊഴിൽ പരിശീലന കോഴ്സുകൾ പങ്കോലത്തിൽ തലത്തിൽ നടത്തുകയും സംരംഭകർക്ക് നിർദ്ദേശങ്ങൾ ലഭ്യമാകുന്നതിന്റേ സൗകര്യങ്ങൾ ഉണ്ടാകുക.
13. പുതുരിൽ ഒരു വനിതാ ഹോസ്റ്റൽ സ്ഥാപിക്കുക.

# സഹകരണം

സഹകരണ ബാങ്കുകളുടെ പ്രവർത്തനത്തിന് ഏറെ സാധ്യതകളുള്ളതാണ് പുതുർ പഞ്ചായത്ത്. എന്നാൽ നിലവിൽ സഹകരണ പ്രസ്ഥാനങ്ങളുടെ സേവനം പരിമിതമാണ്. എന്താനും ക്ഷീര സഹകരണ സംഘങ്ങളാണ് ഈ പഞ്ചായത്തിലെ സഹകരണ പ്രസ്ഥാനത്തിന്റെ ഭാഗമായുള്ളത്. വാർഡ് ടിസ്ഥാനത്തിൽ ക്ഷീര സഹകരണ സംഘങ്ങൾ രജിസ്റ്റർ ചെയ്യുകയും പാലുല്പാദനത്തിന് വേണ്ട സഹായങ്ങളും ലഭ്യമാക്കിയാൽ ക്ഷീര മേഖലയിൽ ഒട്ടേറെ തൊഴിലവസരങ്ങൾ സൃഷ്ടിക്കാൻ കഴിയും. വനിതാ സഹകരണ സംഘം, പട്ടികജാതി പട്ടിക വർഗ്ഗ സഹകരണ സംഘം തുടങ്ങിയവ രൂപീകരിച്ചാൽ നിരവധി തൊഴിൽ മേഖലകൾ ഇതിലൂടെ സൃഷ്ടിക്കാൻ കഴിയും.

ഇപ്പോൾ സൗത്ത് ഇൻഡ്യൻ ബാങ്കിലെ ഒരു ശാഖ പഞ്ചായത്തിൽ പ്രവർത്തിക്കുന്നുണ്ടെങ്കിലും പ്രയോജന പ്രദമല്ല. ബാങ്കിംഗ് സ്ഥാപനങ്ങളിലേക്ക് കൂടുതൽ പേരെ ആകർഷിക്കുന്നതിന് ബോധ പൂർവ്വമായ ഇടപെടൽ പഞ്ചായത്ത് നടത്തേണ്ടത് അത്യാവശ്യമാണ്.

## നിർദ്ദേശങ്ങൾ

1. പുതുർ കേന്ദ്രമാക്കി ഒരു സർവ്വീസ് സഹകരണ

- ബാങ്കും ക്രെഡിറ്റ് സൊസൈറ്റിയും രൂപീകരിക്കുക.
- 2. വനിതാ സഹകരണ സംഘം രൂപീകരിച്ച് ചെറുകിട വ്യവസായ യൂണിറ്റുകൾ പ്രസ്തുത സംഘത്തിന് കീഴിൽ രജിസ്ട്രാർ ചെയ്യുക.
- 3. പഞ്ചായത്തിൽ ഭവന നിർമ്മാണ വായ്പ ലഭ്യമാക്കുന്നതിന് ഹൗസിംഗ് സൊസൈറ്റികളുടെ സഹായം അഭ്യർത്ഥിക്കുകയോ പഞ്ചായത്തിൽ ഭവന നിർമ്മാണ സഹകരണ സംഘം ആരംഭിക്കുകയോ ചെയ്യുക.
- 4. ദേശസാൽകൃത ബാങ്കുകളുടെ ക്ഷേമപദ്ധതികൾ നടപ്പിലാക്കുന്നതിൽ പുതുർ പഞ്ചായത്തിന് പ്രത്യേക പരിഗണന നൽകുക.
- 5. എല്ലാ വാർഡിലും ക്ഷീര സഹകരണ സംഘങ്ങൾ ആരംഭിക്കുക.
- 6. സ്വകാര്യ ഡയറിഫാമുകൾ തുടങ്ങുന്നതിന് ബാങ്കുകളുടെ സഹായം ലഭ്യമാക്കുക.
- 7. പട്ടികജാതി-പട്ടികവർഗ്ഗ സൊസൈറ്റി സ്ഥാപിച്ച് സ്വയംതൊഴിൽ കേന്ദ്രങ്ങൾ ആരംഭിക്കുക.



# പട്ടികജാതി-പട്ടികവർഗ്ഗം

1991 സെൻസസ് പ്രകാരം പഞ്ചായത്തിൽ 494 പട്ടിക ജാതിക്കാരും 7130 പട്ടികവർഗ്ഗക്കാരും ഉണ്ട്.

മറ്റു ആദിവാസി മേഖലകൾപോലെ നിരവധി ചൂഷണങ്ങൾക്ക് ഇന്നും വിധേയമായി കൊണ്ടിരിക്കുന്ന ഒരു ജനതയാണ് ഇവിടെയുള്ളത്. ഇവരെ പൊതുധാരണയിലേക്ക് കൊണ്ടുവരുന്നതിന് കേവലം ധനസഹായംകൊണ്ട് മാത്രമാവില്ല. ജനസംഖ്യയിൽതന്നെ ഏതാണ്ട് പകുതിയിലധികം വരുന്ന ആദിവാസികൾ ഒരു സാമൂഹ്യ ശക്തിയായി വളരുന്നതിന് സ്വയം തയ്യാറാകേണ്ടിയിരിക്കുന്നു. ഇതിന് വിദ്യാഭ്യാസ പുരോഗതി ഒരു ആവശ്യഘടകമാണ്. വിദ്യാഭ്യാസം ജീവിത പുരോഗതിയുടെ ഒരു മുൻപാധിയാണെന്നും പൊതു ബോധം അവരിൽ വളർത്തിയെടുത്തേ മതിയാകൂ.

ഈ വിഭാഗത്തിന്റെ ഉയർച്ചക്കുവേണ്ടി സർക്കാർ നടപ്പിലാക്കി വരുന്ന പല പദ്ധതികളെ സംബന്ധിച്ചും വേണ്ടത്ര അറിവില്ലാത്തതുകൊണ്ട് ഇടനിലക്കാരുടെ കടുത്ത ചൂഷണത്തിന് ഇന്നും ഇവർ വിധേയരായികൊണ്ടിരിക്കുകയാണ്. അതുകൊണ്ടുതന്നെ ഇവരുടെ നിരവധി പ്രശ്നങ്ങൾ പരിഹരിക്കപ്പെടാതെ നിലനിൽക്കുന്നുണ്ട്.

## നിർദ്ദേശങ്ങൾ

1. പഞ്ചായത്തിൽ വീടില്ലാത്ത പട്ടികജാതി-പട്ടികവർഗ്ഗ വിഭാഗക്കാർക്ക് വീടും കളുസം നിർമ്മിച്ചു നൽകുക.
2. നിലവിലുള്ള വീടുകളുടെ കേടുപാടുകൾ തീർക്കുന്നതിന് ധനസഹായം അനുവദിക്കുക.
3. ചെറുകിട വ്യവസായ സംരംഭങ്ങൾ പ്രോത്സാഹിപ്പിച്ചു തൊഴിൽ രഹിതരായ അഭ്യസ്ത വിദ്യാർത്ഥികൾക്ക് സ്വയം തൊഴിൽ കണ്ടെത്തുവാനുള്ള സാഹചര്യം ഉണ്ടാക്കി കൊടുക്കുക.

4. പട്ടിക വർഗ്ഗ ഊതുകളിൽ ഏകാധ്യാപക സ്ത്രീ അനുവദിക്കുക.
5. ആരോഗ്യ കേന്ദ്രങ്ങൾ തുറന്നു പ്രവർത്തിക്കുകയും അവിടെ സേവനം അനുഷ്ഠിക്കുന്ന ഉദ്യോഗസ്ഥർ ആരോഗ്യകേന്ദ്രങ്ങളിൽ താമസിച്ചു ആരോഗ്യ പ്രവർത്തനം നടത്തുക.
6. ഭൂരഹിതരായ ആദിവാസികൾക്കും ഹരിജനങ്ങൾക്കും ഭൂമിവാങ്ങി കൊടുക്കാനുള്ള നടപടി എടുക്കുക.
7. ആദിവാസി ഊതുകളിലും പട്ടിക ജാതി കോളനികളിലും T. V. സെററും സ്ഥാപിക്കുക.
8. പട്ടികജാതി, പട്ടിക വർഗ്ഗ കുടുംബങ്ങൾക്ക് ആടുമാടുകളെ മേയ്ക്കുന്നതിന് വനം വകുപ്പ് ജീവനക്കാരുടെ വിലക്ക് മാറ്റുകയോ, ആടുമാടുകളെ മേയ്ക്കുന്നതിന് ബദൽ സംവിധാനം ഏർപ്പെടുത്തുകയോ ചെയ്യുക.
9. സ്വയം തൊഴിൽ പരിശീലന കേന്ദ്രങ്ങൾ ആരംഭിക്കുക.
10. ഊതുകളിൽ അഴക്ക് ചാൽ, കമ്പോസ്റ്റ് കുഴികൾ എന്നിവ നിർമ്മിക്കാനുള്ള സംവിധാനം ഏർപ്പെടുത്തുക.
11. ഊതുകളിൽ ശുദ്ധജലം എത്തിക്കുക.
12. അംഗൻവാസികൾ ഇല്ലാത്ത ഊതുകളിൽ അംഗൻവാസികൾ സ്ഥാപിക്കുക.
13. ഊതുകളിൽ മദ്യനിരോധനം നടപ്പിലാക്കുക. ഇതിന് വേണ്ടി ഊകരൂർ കേന്ദ്രീകരിച്ചു ബോധവൽക്കരണം നടത്തുക.
14. പുറം സംസ്ഥാനങ്ങളിലേക്കും, അട്ടപ്പാടി മേഖലയ്ക്ക് പുറത്തും ആദിവാസികളെ വീട്ടുജോലിക്ക് കൊണ്ടുപോകുന്നത് തടയുക.

15. പട്ടികജാതി-പട്ടികവർഗ്ഗ കുടുംബങ്ങൾക്ക് കൃഷി ചെയ്യുന്നതിന് വീത്തും കീടനാശിനിയും സൗജന്യ നിരക്കിൽ അനുവദിക്കുക. വിളവ് എടുക്കുന്നതുവരെ വരുമാനാടിസ്ഥാനത്തിൽ സൗജന്യ റേഷൻ അനുവദിക്കുക.

16. എല്ലാ ഊരുകളും വൈദ്യുതീകരിക്കുക.

17. അഗതിപെൻഷൻ, പ്രസവാനുകൂല്യങ്ങൾ,

രോഗപ്രതിരോധാനുകൂല്യങ്ങൾ എന്നിവ അനുവദിക്കുക.

18. റേഷൻ കാർഡ് ഇല്ലാത്ത കുടുംബങ്ങൾക്ക് അത് കിട്ടാനുള്ള സംവിധാനം ഏർപ്പെടുത്തുക.

19. വനവിഭവങ്ങൾ ഉപയോഗപ്പെടുത്തി ഊരുകളിൽ ചെറുകിട വ്യവസായ യൂണിറ്റുകൾ ആരംഭിക്കുക.

പട്ടികജാതി പട്ടികവർഗ്ഗം

---

1. പ്രകൃത ഗോത്രവർഗ്ഗകാർക്കുവേണ്ടി റസിഡൻഷ്യൽ സ്കൂളുകൾ അനുഭവിക്കുക. പഞ്ചായത്തിന്റെ മേൽനോട്ടത്തിൽ അനുഭവിക്കുന്ന ഈ സ്കൂളുകളിൽ കോൺട്രാക്ട് അടിസ്ഥാനത്തിൽ അഭയാപകരെ നിയമിക്കുക.
2. നിലവിലുള്ള സ്കൂളുകൾ അപ്ഗ്രേഡ് ചെയ്യാം. അൾകൂട്ടികൾക്കും, പെൺകുട്ടികൾക്കും പ്രത്യേകം ഹോസ്റ്റലുകൾ ഏർപ്പെടുത്തുക.
3. പുറം സംസ്ഥാനങ്ങളിലേക്ക് വീട് ജോലിക്കായി പോകുന്ന മുവതീയുവാക്കളെ കണ്ടെത്തി പ്രത്യേക തൊഴിൽ സംരംഭങ്ങൾ കൊടുക്കുക.
4. പട്ടയമില്ലാത്ത പട്ടികജാതി പട്ടികവർഗ്ഗകാർക്ക് കൈവശഭൂമികൾക്ക് പട്ടയം നൽകുക.
5. പട്ടികജാതി പട്ടികവർഗ്ഗക്കാരുടെ ഭവന നിർമ്മാണ ഗ്രാൻറ് വർദ്ധിപ്പിക്കുക.
6. പട്ടികവർഗ്ഗക്കാരുടെ കൈവശമുള്ള ഭൂമി ഇനിയും അന്യായീനവെടാതിരിക്കാൻ പഞ്ചായത്ത് മാസങ്ങളിൽ സൗജന്യ റേഷനും തൊഴിലും കൃഷിക്ക് ധനസഹായവും നൽകുക.
7. അടിവാസികളുടെ അന്യായീനവെട ഭൂമി തിരിച്ചു കൊടുക്കാനുള്ള നടപടി എടുക്കുക.
8. അടിവാസി മരിച്ചവർ ഉറക്കളിൽ തെരുവു വിളക്കുകൾ സ്ഥാപിക്കുക.
9. മുകളിലെ അടിസ്ഥാനമാകി ഒരു പട്ടികവർഗ്ഗ സർവ്വീസ് സഹകരണ സംഘം അനുഭവിക്കുക.

# വിഭവ സമാഹരണം

പ്രദേശത്തിന്റെയും, ആളുകളുടെയും പ്രത്യേക ആവശ്യങ്ങൾ പരിഗണിച്ച്, ആവശ്യമായ സാമൂഹ്യക്ഷേമ പരിപാടികൾ നിരന്തരവും, ഫലപ്രദവുമായി നടത്തിപ്പോവാൻ പഞ്ചായത്തിന് സ്വന്തമായി ഉപയോഗിക്കാൻ കഴിയുന്ന ഫണ്ട് സ്വരൂപിക്കൽ അത്യാവശ്യമാണ്. സർക്കാർ ഗ്രാന്റുകൾക്കുമാത്രം കൈനീട്ടി നിൽക്കാതെ സാമ്പത്തിക സ്വയം പര്യാപ്ത നേട്ടക പുരോഗതിക്ക് അനിവാര്യമാണ്. അതിന് പഞ്ചായത്ത് ഭരണസമിതി ബോധപൂർവ്വം മുൻകൈയെടുക്കണം.

കേരളത്തിലെ ഏറ്റവും വലിയ പഞ്ചായത്ത് എന്നു പറയാവുന്ന പുതുർ ഗ്രാമ പഞ്ചായത്തിന്റെ തനത് വരുമാന മാർഗ്ഗങ്ങൾ തുലോം തുച്ഛം തന്നെ. കെട്ടിട നികുതി, തൊഴിൽ നികുതി, ലൈസൻസു ഫീ, കൂടാതെ പി വി സർക്കാർ ഗ്രാന്റുകളുമാണ് പഞ്ചായത്തിന്റെ വരുമാന മാർഗ്ഗങ്ങൾ. വ്യവസായങ്ങളുടെയും ഷോപ്പിംഗ് കോപ്പക്ടുകളുടെയും കുറവും, കെട്ടിടനികുതിയിലുള്ള കുറവും, പുതുർ പഞ്ചായത്തിന്റെ തനതായ വരുമാന മാർഗ്ഗങ്ങളെ തടയുന്നും, ആളുകളിൽ അധികവും ആദിവാസികളായതും, ഉൾ പ്രദേശങ്ങളിൽ ചെറിയ ചെറിയ ഉരുതുകളിൽ ഒതുങ്ങി കഴിയുന്ന അവരുടെ സ്വഭാവവും ഇതിനൊരു കാരണമാകാം. ആദിവാസി മേഖലയായതിനാൽ അധികം ലഭിക്കുന്ന സർക്കാർ ഗ്രാന്റും വലിപ്പം കൂടിയതിനാൽ കൂടുതൽ ലഭിക്കുന്ന ബേസിക് ടാക്സും പ്രത്യുൽപാദന പരമായി വിനിയോഗിക്കാവുന്ന ആലോചനയും, ആസൂത്രണവും ആരംഭിക്കണം.

## പ്രധാന പ്രശ്നങ്ങൾ

1. കാർഷിക രംഗത്തെ നിരവധി പ്രശ്നങ്ങൾ.
2. വ്യവസായ സംരംഭങ്ങളുടെ അഭാവം.
3. ഷോപ്പിംഗ് കോപ്പക്സില്ല. സാമൂഹ്യതയും കുറവ്.
4. ദിവസ ചന്തയോ ആഴ്ച ചന്തയോ ഇല്ല.

5. കല്യാണ മണ്ഡപങ്ങളും, കമ്മ്യൂണിറ്റി ഹാളുകളും വേണ്ടത്രയില്ല.
6. വിനോദ നികുതി ലഭിക്കുന്നില്ല.
7. നികുതികൾ ശാസ്ത്രീയമായി പരിഷ്കരിക്കപ്പെട്ടിട്ടില്ല.
8. പഞ്ചായത്തിലെ മുഴുവൻ ജനങ്ങളെയും നികുതി ദായകരാക്കാൻ കഴിഞ്ഞിട്ടില്ല.
9. സാമൂഹ്യമായ സംഭാവനയോ ശ്രമദാനമോ സ്വീകരിക്കുന്ന രീതിയില്ല.

## നിർദ്ദേശങ്ങൾ

സാമ്പത്തിക സമാഹരണമെന്നു പറയുമ്പോൾ പഞ്ചായത്തിലേക്കുവരുന്ന ധനം മാത്രമല്ല, ആളുകളുടെ ക്രയശേഷിയും ജീവിത നിലവാരത്തിന്റെ ഉയർച്ചയും വളർച്ചയും അതിലടങ്ങിയിരിക്കുന്നു അതിന് എല്ലാ കൈകളിലും പണിയെത്തിക്കാനും അങ്ങനെ ആളുകളുടെ അദ്ധ്വാന സന്നദ്ധത്വം പൂർണ്ണമായി ഉപയോഗിക്കാനും പരിപാടിയുണ്ടാകണം. പഞ്ചായത്തിന്റെ വിഭവങ്ങളെക്കുറിച്ചും സാദൃശ്യതകളെക്കുറിച്ചുമുള്ള വിശദമായ പഠനം ആണ് ആദ്യം വേണ്ടത്. ആരംഗത്ത് വേണ്ടത്ര പഠനം നടന്നിട്ടില്ല.

ഉള്ള അറിവിന്റെയും അനുഭവത്തിന്റെയും അടിസ്ഥാനത്തിൽ പുതുർ പഞ്ചായത്തിലെ പ്രധാന കൃഷികളെ പോഷിപ്പിക്കാൻ പോരുന്ന രീതിയിൽ ഇവിടെത്തെ പ്രധാന കൃഷിയിനങ്ങളായ പരുത്തി, കടല, തുമര, ഉഴുന്ന് തുടങ്ങിയ മറ്റ് പയറിനങ്ങളും ഉപയോഗിച്ചുള്ള അനുബന്ധ വ്യവസായങ്ങൾ ഇവിടെതന്നെ തുടങ്ങാനും, കൃഷി വിഭവങ്ങളെ ഉൽപ്പന്നങ്ങളാക്കാനും, വിപണനം നടത്താനുമുള്ള സംവിധാനങ്ങളൊരുക്കണം. അതിലേക്ക് സ്വകാര്യ വ്യവസായികളെ പ്രോത്സാഹിപ്പിക്കുകയോ സർക്കാർ തലത്തിൽ സമ്മർദ്ദം ചെലുത്തുകയോ വേണം.

കൂടാതെ പച്ചക്കറി കൃഷിക്കാർക്ക് ന്യായമായ വില കിട്ടാനും തുടങ്ങുകയാണെന്ന് തട്ടിപ്പ് ഒഴിവാക്കാനും നേരിട്ട് പച്ചക്കറി വിപണനത്തിനുള്ള സൗകര്യങ്ങൾ പഞ്ചായത്ത് നേരിട്ടുറപ്പാക്കണം. ഈ രീതിയിൽ വിവിധ നികുതികൾ ലഭ്യമാക്കുന്ന സംരംഭങ്ങൾ സമാരംഭിക്കുകയും ഉള്ളവയെ ശാസ്ത്രീയമായി ക്രമീകരിക്കുകയും വേണം.

**കെട്ടിട നികുതി**

സംഗ്രഹമായ ചുമതലകളുള്ള എല്ലാ കെട്ടിടങ്ങൾക്കും നികുതി ഏർപ്പെടുത്തണം. അഴിമതികാക്കാൻ ഒരു അസസ് മെൻ്റ് കമ്മിറ്റി ഉണ്ടാക്കുന്നത് നല്ലതാണ്. നികുതി അസസ് ചെയ്ത രീതി വീട്ടുടമയെ ബോധ്യപ്പെടുത്താൻ ഉദ്യോഗസ്ഥർ തയ്യാറാകണം. വീടുകൾ അല്ലാത്ത കെട്ടിടങ്ങൾക്ക് വാടകയുടെ അടിസ്ഥാനത്തിൽ നികുതി ചുമത്താവുന്നതാണ്.

**തൊഴിൽ നികുതി**

ഏതെങ്കിലും സർക്കാർ സ്ഥാപനത്തിലും, എയ്ഡഡ് സ്കൂളുകളിലും ജോലി ചെയ്യുന്നവരിൽ നിന്നു മാത്രമേ ഇപ്പോൾ തൊഴിൽ നികുതി ലഭിക്കുന്നുള്ളൂ. തൊഴിൽ എടുക്കുന്നവരെല്ലാം തൊഴിൽ നികുതി കൊടുക്കുന്ന സംസ്കാരം ഉണ്ടാകണം.

വിവിധ മേഖലകളിലായി പണിയെടുക്കുന്ന എല്ലാ തൊഴിലാളികളെയും (കച്ചവടക്കാരുടേയും) പഞ്ചായത്തടിസ്ഥാനത്തിൽ റജിസ്ട്രാർ ചെയ്യുകയും, അവർക്ക് ക്ഷേമനിധി ഏർപ്പെടുത്തിയും ഗ്രൂപ്പ് ഇൻഷുറൻസിൽ ഉൾപ്പെടുത്തിയും എല്ലാവരിൽനിന്നും തൊഴിൽ നികുതി വസൂലാക്കാവുന്നതാണ്.

**വിനോദ നികുതി**

പഞ്ചായത്തിൽ ഒരു സിനിമാ തിയേറ്ററുകൊണ്ടും തുടങ്ങാൻ സന്നദ്ധതയുള്ള വ്യവസായികളെ കണ്ടെത്തി പ്രോൽസാഹിപ്പിക്കണം. സൗകര്യവും സാദ്ധ്യതയുമുള്ള പ്രദേശങ്ങളിൽ ഇനിയും കല്യാണമണ്ഡപവും കമ്മ്യൂണിറ്റി ഹാളും നിർമ്മിച്ച് വാടക ഉറപ്പാക്കണം.

**ഭൂനികുതി**

ചില തത്വങ്ങളുടെ അടിസ്ഥാനത്തിൽ ഭൂനികുതി നിർണ്ണയിക്കുന്നതിനും അത് പിരിച്ചെടുക്കുന്നതിനും പഞ്ചായത്തുകളെ പൂർണ്ണമായി ഉപയോഗിക്കണം. ഭൂമിയുടെ തരം അനുസരിച്ച് നിരക്കിൽ വ്യത്യാസം വരുത്തേണ്ടതാണ്.

**ടൂറിസം**

പഞ്ചായത്തിൽ ടൂറിസത്തിന്റെ സാധ്യതകൾ വിശദമായി പഠിക്കണം.

**നാഷണൽ സേവിംഗ് സ്കീം**

ഓരോ പഞ്ചായത്തിൽനിന്നും നാഷണൽ സേവിംഗ് സ്കീമിലേക്ക് പിരിച്ചെടുക്കുന്ന തുകയുടെ 15 മുതൽ 25 ശതമാനം വരെ ആ പഞ്ചായത്തിനു തന്നെ കിട്ടുന്ന ഒരു സംവിധാനം ഇപ്പോൾ നിലവിലുണ്ട്. അതുകൊണ്ട് പഞ്ചായത്ത് ഭരണ സമിതിയെയും മറ്റ് സന്നദ്ധ സംഘടനകളെയും ഉപയോഗപ്പെടുത്തി പരമാവധി നിക്ഷേപം സമാഹരിക്കുക വഴി പഞ്ചായത്തിന് വരുമാനം ഉണ്ടാക്കാം.

**ബാങ്കിംഗ്**

പുതുർ പഞ്ചായത്തിൽ സൗത്തിന്ത്യൻ ബാങ്കിന്റെ ഒരു ചെറിയ ശാഖ മാത്രമാണ് ഏക സാമ്പത്തിക സ്ഥാപനം. കർഷകർക്കും വ്യവസായ സംരംഭകർക്കും ആവശ്യമായ സഹായത്തിന് അത് തീർത്തും പരിമിതം തന്നെ. നാഷണലൈസഡ് ബാങ്കിലേതെങ്കിലുമൊന്നിന്റെ ഒരു ശാഖ പുതുർ പഞ്ചായത്തിൽ അന്യായം ആണ്.

**മനുഷ്യാധിപനം**

പഞ്ചായത്തിന്റെ പ്രധാന വിഭവം അധ്വാന ശേഷിയും സന്നദ്ധതയുമുള്ള മനുഷ്യ സമ്പത്തുതന്നെയാണ്. എല്ലാ ബഹുജന സംഘടനകൾക്കും സ്വാധീനമുള്ള പഞ്ചായത്താണ് നമ്മുടെത്. അതുകൊണ്ടുതന്നെ ബഹുജന സന്നദ്ധ സംഘടനകളുടെ ഇടപെടൽ മാറ്റങ്ങൾക്കു വഴിതെളിക്കും. ജനങ്ങളുടെ സംഭാവനയും ഈ മേഖലയിലേക്ക് ക്ഷണിക്കപ്പെടണം.

1. തേങ്ങ, കിടല പരുത്തി പഴകൾ മുതൽ ഹരികാർഷിക വിളകൾക്ക് സംസ്കരണവും വിപണനവും നടപ്പിലാക്കി തികച്ചു വർദ്ധിപ്പിക്കാം

2. പച്ചക്കറി സവികരണ വിപണനത്തിൽ ശേഖരിച്ച വിപണനം നടത്തി പരുമാണം വർദ്ധിക്കാം.

3. തൃശ്ശൂരിൽ വനനവും സംസ്കരണവും വിപണനവും നടത്തി പഞ്ചായത്തിൽ പരുമാണം വർദ്ധിക്കാം

4. വനവിഭാഗങ്ങൾ ശേഖരിച്ചുകൊണ്ടു വളർച്ച വരുത്താനും ഇല്ല

5. ദേശീയ സമ്പാദ്യ പദ്ധതിക്ക് തിരക്കേറിയ ശേഖരണം പഞ്ചായത്തിൽ പരുമാണം വർദ്ധിക്കാം

6. വിദേശ രാജ്യങ്ങളിലേക്കു കയറ്റുമതി ചെയ്യാൻ പരിശ്രമം കൊടുത്ത് അപരിഷ്കൃതം തൊഴിൽ തികയ്ക്കുകയും

7. തദ്ദേശ പ്രദേശങ്ങളിൽ ഉൽപ്പാദനം (ഗുണമേന്മ വാച്ചി കാഴ്ചയിൽ ശേഖരിച്ച ശേഖര സംഗ്രഹം കയറ്റ

20 വാർഷിക ഉൽപ്പാദനം അപരിഷ്കൃതം ഉൽപ്പാദി പരുമാണം

21 ഉപയോഗപ്പെടുത്തി വികസന പ്രവർത്തനങ്ങൾ നടപ്പിലാക്കുക

8. പൂർണ്ണ വിപണന പഞ്ചായത്തിൽ തൊഴിൽ കർമ്മ വികസന

22 വികസനം കൈമാറ്റത്തിൽ വെച്ചു കൊണ്ടുവരുന്നതിൽ നിന്നും പഞ്ചായത്തിൽ കാഴ്ചയിൽ നടപ്പിലാക്കുക.

23 പുനഃപോലീസിൽ തൊഴിലുടമകൾക്ക് തിരുപ്പാട് വാങ്ങുക.

10 തൃശ്ശൂർ ഉപയോഗിക്കുന്ന പ്രവർത്തനങ്ങൾ തികച്ചു തിരിച്ചറിയുന്ന പരുമാണം വർദ്ധിപ്പിക്കാം.

# കുടിവെള്ളവും പൊതുജന ആരോഗ്യവും

## കുടിവെള്ളം

### പ്രശ്നങ്ങൾ

“ശുദ്ധമായ വായു, ശുദ്ധമായ വെള്ളം, ശുചിത്വമുള്ള പാർപ്പിടം” ഒരു ജനതയുടെ ആരോഗ്യകാര്യത്തിൽ ഏറ്റവും അധികം സ്വാധീനം ചെലുത്തുന്ന ഘടകങ്ങളാണിവ. കുടിവെള്ളത്തിനായി കിണറുകളെയും പൈപ്പുകളെയും പോലെത്തന്നെ പുഴകളെയും, ഉറവകളെയും ഇവിടെ ഉപയോഗിച്ചു വരുന്നു. വേനൽക്കാലങ്ങളിൽ കെട്ടികിടക്കുന്ന അശുദ്ധജലംപോലും ആദിവാസി ഉരുക്കളിൽ ഉപയോഗിക്കപ്പെടുന്നതായി കണ്ടെത്തിയിട്ടുണ്ട്. അട്ടപ്പാടിയിലെ സ്ഥിരമായ പകർച്ചവ്യാധിയുടെ ഉറവിടവും ഇതുതന്നെയാണ്. ആളുകൾക്ക് ശുദ്ധമായ കുടിവെള്ളം ഉറപ്പുവരുത്തുവാനും അതിന്റെ ആരോഗ്യകരമായ ഉപയോഗശീലം ഉണ്ടാക്കാനുമുള്ള ബാധ്യത പഞ്ചായത്ത് നേരിട്ടേറ്റെടുക്കേണ്ടിയിരിക്കുന്നു. ഈ രംഗത്തെ ബോധപൂർവ്വവും നിർബന്ധപൂർവ്വവുമായ പ്രവർത്തനങ്ങൾക്കൊണ്ടുമാത്രമേ ഈ പഞ്ചായത്തിലെ സാമൂഹ്യക്ഷേമം ഉറപ്പുവരുത്താൻ കഴിയൂ. അതിനുവേണ്ടി താഴെപറയും നിർദ്ദേശങ്ങൾ നിരത്തുന്നു.

### നിർദ്ദേശങ്ങൾ

കിണർ സാധ്യമായ സ്ഥലങ്ങളിലെല്ലാം കിട്ടാവുന്നത്ര സർക്കാർ ഫണ്ടുകളോ, സന്നദ്ധപ്രവർത്തനമോ, സംഭാവനകളോ സ്വരൂപിച്ച് പഞ്ചായത്തിന്റെ നേതൃത്വത്തിൽ കിണറുകൾ കഴിക്കണം.

പഞ്ചായത്തിലെ ജലസ്രോതസ്സുകളെല്ലാം ശുദ്ധമായി സൂക്ഷിക്കാനും അവ എത്തിക്കാവുന്ന അത്ര പ്രദേശങ്ങളിലേക്കെത്തിച്ചു കൊടുക്കാനുമുള്ള പദ്ധതികൾക്ക് രൂപം നൽകണം.

പുഴയോരങ്ങളിൽ ടാങ്കുകൾ ഉണ്ടാക്കി ജലദൗർലഭ്യമുള്ള പ്രദേശങ്ങളിലേക്ക് പൈപ്പുകൾ വഴി എത്തിക്കാൻ കഴിയും.

ഉറവിടത്തിലുള്ള ശുദ്ധജലം പൈപ്പ് ലൈൻ വഴി മേലേയ്ക്കുള്ളി, താഴേയ്ക്കുള്ളി എന്ന ആദിവാസി ഉരുക്കൾക്ക് ലഭ്യമാക്കാം.

കോമ്പക്കാട് എന്ന സ്ഥലത്തുള്ള ആദിവാസി കൾക്ക് കിണർകഴിച്ച് സൗകര്യം ഏർപ്പെടുത്തണം.

ഇലച്ചിവഴി ഉരരിന്റെ വടക്കുവശത്ത് ടാക് നിർമ്മിക്കുകയും വോനിപ്പുഴയിൽനിന്ന് പമ്പു സെററുവഴി വെള്ളം ലിഫ്റ്റ് ചെയ്ത് ഇലച്ചിവഴി, ചുണപ്പെട്ടി, നട്ടകൽ ചുണപ്പെട്ടി, കാരത്തൂർ എന്നീ സ്ഥലങ്ങൾക്ക് വിതരണം ചെയ്യാവുന്നതാണ്.

രംഗനാഥപുരത്ത് നിലവിലുള്ള കുടിവെള്ള ടാക് ഉയർത്തി കെട്ടിയാൽ മേലേചാവടിയൂർ, മേലേയ്ക്കത്തുംപടി എന്നീ സ്ഥലങ്ങൾക്ക് എത്തിച്ചു കൊടുക്കാൻ കഴിയും.

മാവളകൊമ്പ് എന്ന സ്ഥലത്ത് ഒഴുകുന്നവെള്ളം ചെക്ക് ഡാം കെട്ടി പൈപ്പ് വഴി ഇലച്ചി, കാരത്തൂർ, ചുണപ്പെട്ടി, നട്ടകൽ ചുണപ്പെട്ടി എന്നീ സ്ഥലങ്ങളിലെത്തിക്കാൻ കഴിയും.

കോണംകുത്തിയിലുള്ള വെള്ളത്തിൽ ചെക്ക് ഡാം കെട്ടി പൈപ്പ് വഴി കോണംകുത്തി ഉരുത്ത്, മേലേചാവടിയൂർ, ചാളയൂർ, പലകയൂർ എന്നീ ഉരുക്കളിൽ ശുദ്ധജലം എത്തിക്കാൻ കഴിയും.

ചാവടിയൂർ, പുരൂർ റോഡിൽ നിലവിലുള്ള ശുദ്ധജലവിതരണ പൈപ്പ് രംഗനാഥപുരത്തിന്റെ കിഴക്കുവശത്തുള്ള കൽവർട്ടിന് അടുത്തുനിന്നും ജല്ലിമേട് ഹരിജൻകോളനിയിലേക്ക് നീട്ടേണ്ടതാണ്.

പുതൂർ, ചാവടിയൂരിൽ നിലവിലുള്ള പൈപ്പ് താഴെ ചാവടിയൂരുവരെ നീട്ടി ശുദ്ധജലം എത്തിക്കാവുന്നതാണ്. കപ്പൻ ആദിവാസികോളനിയിലേക്കും, നൈനംപെട്ടി ഉരരിലേക്കും ഇതേ പൈപ്പ് ലൈൻ നീട്ടി കുടിവെള്ളം എത്തിക്കാവുന്നതാണ്.

പുതുരിലെ പൈപ്പിലെൻ ആദിവാസി ഉരരി ലേക്ക് നീട്ടുക.

മേലെ മൂലക്കൊമ്പിൽ ബേബി എസ്റ്റേറ്റിന്റെ മുകളിലായി മൂലക്കരപള്ളത്തിൽ ചെക്ക് ഡാം നിർമ്മിച്ച് പൈപ്പ് വഴി മേലേമൂലകൊമ്പ്, നടുമൂലക്കൊമ്പ്, താഴെ മൂലക്കൊമ്പ് എന്നീ ഊരുകളിലേക്ക് ജലവിതരണം നടത്തുകയും അതു തന്നെ പുതുർ ചാവടിയൂർ ലൈസു മായിലിക് ചെയ്യേണ്ടതുമാണ്.

ചീരക്കടവ് ഉരരിന്റെ വടക്കുവശത്ത് ടാക് നിർമ്മിച്ച് പൈപ്പ് വഴി ബോമ്മിയംപടി, തെക്കുവട്ട, ചീരക്കടവ്, രാജീവ്കോണെ, കമ്മിയാംകര, എഴുപത് ഏക്കർ എന്നീ സ്ഥലങ്ങളിലേക്ക് കുടിവെള്ളം വിതരണം ചെയ്യാവുന്നതാണ്.

എടവാണി ഉരരിന്റെ മുകൾഭാഗത്ത് ടാക് നിർമ്മിച്ച് പൈപ്പ് വഴി എടവാണി ഉരരിൽ ശുദ്ധജലം വിതരണം ചെയ്യുക.

കൊണ്ടിയാർ ഗണ്ടി ഉരരിന്റെ സമീപമുള്ള തോട്ടിൽ ചെക്ക് ഡാം കെട്ടി പൈപ്പ് വഴി ഗൊട്ടിയാർ ഗണ്ടി കുറുക്കത്തിക്കല്ലൂ എന്നീ ഉരുകൾക്ക് ശുദ്ധജല വിതരണം നടത്താവുന്നതാണ്.

മേലെ മഞ്ചിക്കണ്ടിയിൽ ചിന്തക്കരപള്ളത്തിൽ ചെക്ക് ഡാം നിർമ്മിച്ച് ജലവിതരണത്തിന് ഉപയോഗിക്കുക.

കൂടാതെ പന്നിയൂർപ്പടിക, മേലെ ആനക്കല്ലൂ, ആനക്കല്ലൂഊരു, മേലേ അമ്പുന്തൂർ, താഴെഅമ്പുന്തൂർ ചുടലക്കാട്, താഴെതുട്ടക്കി, മേലെതുട്ടക്കി, ജലസി, കട്ടകമണ്ണ, ആനവായ്, പൊട്ടിക്കൽ, തടിക്കണ്ടേ, മുരളി, പാലാപ്പട, പെട്ടിക്കൽ, നീർക്കൽ, മിച്ചഭൂമി, വിട്ടിയൂർ കതിര നെടുക്കയിൽ, വിട്ടിയൂർ വസുനക്കരത്തോടിനടുത്ത്, പാടവയൽ, ചന്തപ്പടി, പി ലാമരക്കാട്, ചെമ്പവട്ടക്കാട്, പനമരക്കാട്, താഴെ ഭൂതയൂർ, ചുട്ടുത താഴെ ഊരു, എന്നിവിടങ്ങളിൽ സാധാരണ കഴൽകിണറിനുള്ള നിർദ്ദേശം വിവിധ ഗ്രാമസഭകളിൽ പൊന്തിവന്നിട്ടുണ്ട്. ഇവ ഭരണസമിതി പരിശോധിച്ചു മുൻഗണനാക്രമത്തിൽ സാധ്യമാക്കേണ്ടതാണ്.

അതോടൊപ്പംതന്നെ മേലെ പലകയൂരു, ജല്ലിമേട്, ചാവടിയൂരു, തോപ്പകാട്, പുതുർലക്ഷംവീടു കോളനി, ഉമ്മത്തുംപടി, പുതുർ വിനായകക്ഷേത്രത്തിനസമീപം, തേക്കുവട്ട, താഴെ ചുട്ടു, മേലെചുട്ടു സ്വർണ്ണഗട്ട, പനമരവയൽ, ഒലവങ്കര, അരുളികോണം, ചെമ്പവട്ടക്കാട്, ദൊഡുഗട്ടി, വല്ലവെട്ടി, പഴയൂർ, താഴെ മഞ്ചിക്കണ്ടി തുടങ്ങി വിവിധ സ്ഥലങ്ങളിൽ കഴൽകിണറിനുവേണ്ടി ഗ്രാമസഭകളിൽ ആവശ്യം ഉന്നയിക്കപ്പെട്ടിട്ടുണ്ടെങ്കിലും കഴൽകിണറിന്റെ സാധ്യത പൂർണ്ണമായും പഠിച്ചുവേണം അത് നടപ്പാക്കാൻ. കഴൽകിണർ സംവിധാനം വളരെവേഗം തകരാറായി കാണുന്ന ഒരനുഭവം ഇപ്പോഴുണ്ട്. അതുകൊണ്ട് പ്രയോജനകരമായി തെളിഞ്ഞിട്ടുള്ള മറ്റു മാർഗങ്ങൾ അവലംബിക്കുകയായിരിക്കും ഏറ്റവും ഉത്തമം.

**ആരോഗ്യം**

**പ്രശ്നങ്ങൾ:**

അട്ടപ്പാടി മേഖലയാകെ ആരോഗ്യരംഗത്ത് സ്ഥിരമായി വാർത്താപ്രാധാന്യം നേടിവരുന്നു. ആണ്ടുതോറും ആവർത്തിക്കപ്പെടുന്ന പകർച്ചവ്യാധികളുടെ ആവാസകേന്ദ്രമായി അട്ടപ്പാടി അറിയപ്പെടുന്നു. പുതുർ പഞ്ചായത്തും ഇതിൽനിന്നും പൂർണ്ണമായും വ്യത്യസ്തമല്ല. ഈ കഴിയുന്നവർഷവും നാലുപേർ നമ്മുടെ പഞ്ചായത്തിൽ പകർച്ചവ്യാധിമൂലം മരണപ്പെട്ടതായി കണക്കാക്കപ്പെട്ടിരിക്കുന്നു. ആരോഗ്യരംഗത്തെ അപര്യാപ്തതകളും ആളുകളുടെ ബോധനിലവാരവും, ഇവിടത്തെ പ്രധാന പ്രശ്നങ്ങളാണ്. അനിവാര്യമായ അടിസ്ഥാന സൗകര്യങ്ങളുടെ അർലഭ്യവും, ആർക്കും അതിൽ നിർബന്ധം ഇല്ലായ്മയും അട്ടപ്പാടിയുടെ ശാപമായി തുടരുന്നു.

അടിയന്തിരമായി ബോധവൽക്കരണപ്രവർത്തനങ്ങൾ ഉൾജ്ജ്വലിപ്പിക്കേണ്ട ഒരു മേഖലയാണ് അട്ടപ്പാടിയും, അതിൽപെട്ട പുതുരും. ശുചിത്വബോധം ഇല്ലായ്മ, ആരോഗ്യകരമായ ജീവിതരീതികളെക്കുറിച്ച് അടിസ്ഥാനപരമായ ധാരണയില്ലായ്മ, ശുദ്ധജലക്ഷാമം, എല്ലാറ്റിനുമുപരി പോഷകാഹാരകാർവ്വ് എന്നിവയാണ് ഇവിടത്തെ പ്രധാന ആരോഗ്യപ്രശ്നങ്ങൾ.



**നിർദ്ദേശങ്ങൾ:**

പഞ്ചായത്തിലെ എല്ലാ IPP സെൻററുകളുടേയും പ്രവർത്തനം കാര്യക്ഷമമാക്കുക. ഉദ്യോഗസ്ഥർക്കു വേണ്ട താമസസൗകര്യം ഉറപ്പു വരുത്തണം.

പുഴയിൽ വാഹനങ്ങൾ കഴുകുന്നതും, മീൻ പിടി ക്കാൻ തോട്ടയിടുന്നതും ഫാക്ടറികളിൽനിന്നും (പട്ടിമേളം ഷുഗർ ഫാക്ടറി, കോട്ടത്തറ നൂലിൽ ചായം മുക്കുന്ന ഫാക്ടറി) പുറത്തുവിടുന്ന കെമിക്കൽ സ്പ്രേ കലർന്ന മലിനജലം ശിശുവാണിയിൽകൂടി വോനി പുഴയിലും എത്തുന്നു. അത് കടിവെള്ളമായി ഉപയോഗിക്കുന്ന ആദിവാസികൾക്കും മറ്റുള്ളവർക്കും പലതരം രോഗങ്ങൾ ഉണ്ടാകുന്നു. ഫാക്ടറിയിലെ മലിനജലം ശുദ്ധീകരിച്ച് പുറത്ത് വിടുക.

പുതുർ P H C യിൽ സ്ഥിരമായി ഡോക്ടറേയും ആവശ്യത്തിന് സ്റ്റാഫിനെയും നിയമിക്കുക. ഉപയോഗ ശൂന്യമായി കിടക്കുന്ന ആശുപത്രി കെട്ടിടങ്ങൾ റിപ്പയർ ചെയ്യുക. ആശുപത്രിയിൽ ആവശ്യത്തിന് മരുന്നും മറ്റു സൗകര്യങ്ങളും ഏർപ്പെടുത്തുക.

നിലവിലുള്ള ആയുർവ്വേദ ആശുപത്രിക്ക് സ്വന്തമായി സ്ഥലവും കെട്ടിടവും ഉണ്ടാക്കുക. അത് ഗ്രേഡ് ഉയർത്തി 10 രോഗികളെയെങ്കിലും കിടത്തി ചികിത്സിക്കാവുന്ന വിധത്തിൽ പരിഷ്കരിച്ച് വേണ്ടത്ര ജീവനക്കാരെയും നിയമിക്കുക.

പുതുർ കേന്ദ്രമാക്കി ഒരു ഡ്രഗ് റിസർച്ച് ഓഫീസും ഔഷധത്തോട്ടവും ഉണ്ടാക്കുന്നതിനുവേണ്ട നടപടികൾ സ്വീകരിക്കുക.

എല്ലാ വാർഡുകളിലും ചികിത്സാ സൗകര്യം എത്തിക്കാവുന്ന രീതിയിൽ ഒരു മൊബൈൽ യൂണിറ്റ് സ്മാപിക്കുക.

ഹോമിയോ ആശുപത്രിക്ക് സ്വന്തമായി കെട്ടിടവും സ്ഥിരമായി ഡോക്ടറും, വേണ്ടത്ര സ്റ്റാഫും ഉറപ്പാക്കുക.

പഞ്ചായത്തിൽ എല്ലാ വാർഡുകളിലും ഓരോ സബ്സെൻറർ സ്ഥാപിക്കുക.

അംഗനവാടികൾ ഓരോ ചെറു സബ്സെൻററുകൾ ആയി പ്രവർത്തിക്കാവുന്ന രീതിയിൽ ഉയർത്തപ്പെടണം.

ആദിവാസി ഊരുകളിലും മറ്റുള്ളവർ പാർക്കുന്ന കോളനികളിലും ശുചീകരണപ്രവർത്തനങ്ങൾ കാര്യക്ഷമമാക്കുക.

മദ്യപാനം, മയക്കു മരുന്നുകളോടുള്ള ആദിമുഖ്യം എന്നിവ ഇല്ലാതാക്കാൻ ബോധപൂർവ്വമായ ബോധവൽക്കരണം നടത്തുക.

വ്യക്തി ശുചിത്വം, പരിസര ശുചിത്വം, ഇവയുടെ ആവശ്യകത ബോധ്യപ്പെടുത്തണം.

**കക്കൂസ്**

പൊതു ജന ആരോഗ്യത്തെക്കുറിച്ച് പ്രദീപാദിക്കുമ്പോൾ കടിവെള്ളം കഴിഞ്ഞാൽ പ്രാധാന്യം അർഹിക്കുന്ന കാര്യമാണ് ശുചിത്വം. ഇതിൽ പരിസര ശുചിത്വം പാലിക്കുവാൻ പ്രാഥമികമായി വേണ്ട ഒന്നാണ് കക്കൂസ്. പഞ്ചായത്തിലെ പല വീടുകളിലും കക്കൂസില്ല എന്ന മാത്രമല്ല ധാരാളം ഒഴിഞ്ഞ പ്രദേശം ഉണ്ടായിട്ടു പോലും വിസർജ്ജനാവശ്യങ്ങൾക്ക് ദൂരെ പോകുന്ന ശീലം തീരെയില്ല. ഇതിനാൽ വിരശല്യം വയറിലടക്കം എന്നിവ ധാരാളം കണ്ടു വരുന്നു. ഇവിടത്തെ അസുഖങ്ങളിലധികവും ജലജന്യരോഗങ്ങളാണെന്നു കാണാം. കക്കൂസിന്റെ ഉപയോഗം ഇവയെ കുറച്ചൊക്കെ നിയന്ത്രിക്കാൻ സഹായിക്കും.

പൊതുവിൽ ശക്തവും ഫലപ്രദവുമായ ബോധവൽക്കരണ പ്രവർത്തനങ്ങളാണ് പുതുരിൽ ആരോഗ്യ രംഗത്ത് ആദ്യം വേണ്ടത്. ആരോഗ്യത്തിന്റെ ആവശ്യം പോലും വേണ്ടത്ര ഇനിയും ബോധ്യപ്പെടുത്തേണ്ടിയിരിക്കുന്നു. അംഗനവാടികളെയും, സന്നദ്ധ യുവജന സംഘടനകളെയും മുൻനിർത്തി യുദ്ധകാലാടിസ്മാനത്തിൽ ഇതു നിർവ്വഹിക്കേണ്ടതാണ്.

കൂടി വെള്ളം , അരോഗ്യം

കൂടി വെള്ളം :

1. മേലെ - ചാവടിയിലൂടെ കൂടി വെള്ളം കിട്ടാൻ ബുദ്ധിമുട്ടാത്തതിനാൽ പൈപ്പിലേക്ക് നീടി സൗകര്യം ചെയ്തു കൊടുക്കുക.
2. പട്ടണകളിൽ നിലവിലുള്ള കിണർ അടയ്ക്കുന്നതിന് ചെയ്തു ഉപയോഗ യോഗ്യമാക്കി കൊടുക്കുക.
3. എട്ടാം വാർഡിൽ പനിയൂർ പടിക, അനന്തപുരം, ചുടലക്കാട്, മേലെ - അമ്പലമുക്ക് താഴെ അമ്പലമുക്ക് എന്നിവിടങ്ങളിലും, ചെമ്പവടക്കാട് ഫോട്ടക്രമ, ഭൂതവാർ, ചുട്ടറ മുതലായ ഊരുകളിൽ കുഴൽകിണർ കുഴലിന്റേതാക്കി സൗകര്യം കുറവായതിനാൽ ടി ഊരുകളിൽ കിണർ കുഴലിന്റേതാക്കി സൗകര്യം ചെയ്തു കൊടുക്കേണ്ടതാണ്. കൂടാതെ തേക്കുവട, ചീരക്കടവ്, ബോർമ്മിയാംപടി എന്നീ ഊരുകളിൽ കിണർ ഉല്പാദിപ്പിക്കാൻ മലപ്പുഴ മുൻ പ്രൊജക്ടിന്റെ സമീപത്തായി ഒരു ചെക്ക് ഡാം കെട്ടി പൈപ്പ് വഴി വെള്ളം എത്തിക്കാൻ വേണ്ട നടപടി സ്വീകരിക്കുക.
4. ചീരക്കടവിൽ നാലും, ബോർമ്മിയാംപടിയിൽ മൂന്നും എന്തിങ്ങനെ കുഴൽകിണർ കുഴലിന്റേതാക്കി ഈ പ്രദേശത്ത് കൂടി വെള്ളം പ്രശ്നം പരിഹരിക്കുക.
5. അറാം വാർഡിൽ ഫലൂർ, ധാന്യം എന്നീ പ്രദേശങ്ങളിലെ ജനങ്ങളുടെ കൂടി വെള്ളം പ്രശ്നം പരിഹരിക്കുന്നതിന് പീക്കരനാലിയിലും കൊട്ടിയാർകണ്ടി പള്ളിയിലും ചെങ്കുഴാമുകൾ കെട്ടി പൈപ്പിലേക്ക് വഴി ഫലൂർ സ്കൂൾ വരെയുള്ള സീമലിന്റേതാക്കി കൂടി വെള്ളം എത്തിക്കുക.
6. ഏഴാം വാർഡിൽ ഹടവയൽ ഊരിനടുത്ത് ഒരു കിണർ കുഴലിന്റേതാക്കി കൂടി വെള്ളം സൗകര്യം ചെയ്തു കൊടുക്കുക.
7. തച്ചംപടി നാലിന്റേതാക്കി കോളനി കുഴൽ കിണർ നിർമ്മിക്കുക.

അരോഗ്യം :

1. കിടപ്പുമുറിയിൽ ഒരു കെട്ടി വർക്കേഴ്സ് ട്രൈനിംഗ് കഴിഞ്ഞ് അരോഗ്യ പ്രവർത്തകരെ കൂടി ഉൾപ്പെടുത്തി അരോഗ്യ പ്രവർത്തനം ശക്തിപ്പെടുത്തുക.

# പാർപ്പിടം-സാമൂഹ്യക്ഷേമം

## പാർപ്പിടം

അത്യാവശ്യ സൗകര്യങ്ങളും സുരക്ഷിതത്വവും ഉറപ്പുവരുത്തുന്ന ആരോഗ്യകരമായ ഒരു പാർപ്പിട സംസ്കാരം തന്നെ പുരൂരിൽ പുതുതായി ഉണ്ടാകേണ്ടിയിരിക്കുന്നു. ആദിവാസികളും കൂലിപ്പണിയെടുത്തു ഉപജീവനം നടത്തുന്നവരുമാണ് പഞ്ചായത്തിൽ കൂടുതലും. ആതുകൊണ്ടുതന്നെ കുടിലുകളും ഇടത്തരം വീടുകളുമാണ് പഞ്ചായത്തിൽ കൂടുതലും. വീട്ടുനിർമ്മാണത്തിൽ അനാവശ്യമായ ആർഭാടം ഇവിടെ കാണാനില്ല. അത്യാവശ്യ സാമ്പത്തികശേഷിയുള്ളവർപോലും വീടിനുവേണ്ടി വർതുക മുടക്കുന്ന രീതി കാവാണ്. പാടം നികത്തി വീടുവടക്കുന്ന രീതിയും കാണാനില്ല.

ആദിവാസികൾ അധികവും ഉയരുകളിൽ താമസിക്കുന്നു. ഭവന നിർമ്മാണത്തിനെന്നും അവർ സർക്കാരിന്റേയോ മറ്റു ഏജൻസികളുടേയോ സാമ്പത്തിക സഹായം പ്രതീക്ഷിക്കുന്നു. പല പദ്ധതികളിലായി ഭവന നിർമ്മാണത്തിനു് ആനുകൂല്യങ്ങൾ ലഭിച്ചിട്ടുണ്ടെങ്കിലും ഇനിയും വേണ്ടത്രയായിട്ടില്ല. ആദിവാസികളിലും മറ്റു ദുർബ്ബല വിഭാഗങ്ങളിലും ചെടുന്ന ധാരാളംപേർ ഭവനരഹിതരായി ഇനിയും അവശേഷിക്കുന്നു. വാർഡുതലത്തിൽ ഭവന രഹിതരുടെ ഒരു കൃത്യമായ കണക്ക് പഞ്ചായത്തിലില്ല. അനുവദിക്കുന്ന പദ്ധതികളധികവും ആദിവാസികളിൽ കേന്ദ്രീകരിക്കുന്നതിനാൽ ഹരിജനങ്ങളും ഇതര ദുർബ്ബല വിഭാഗങ്ങളും ശ്രദ്ധിക്കപ്പെടാതെ പോകുന്ന അവസ്ഥയും ഇവിടെയുണ്ട്.

സർക്കാർ ഭവന നിർമ്മാണ ബോർഡുവഴി നടപ്പാക്കിക്കൊണ്ടിരിക്കുന്ന ഭവനനിർമ്മാണ വായ്പകൾ ഈ പഞ്ചായത്തിൽ പ്രചാരത്തിലില്ല. ഭവന നിർമ്മാണ രംഗത്ത് പ്രവർത്തിക്കുന്ന ബാങ്കോ സഹകരണ സ്ഥാപനങ്ങൾ ഒന്നുപോലും ഈ പഞ്ചായത്തിലില്ല. ആദിവാസി ഉയരുകളിലെ ചെറിയ ചെറിയ വീടുകൾ ഗൗരവമേറിയ മരദാരു വിഷയമാണ്. തൊട്ടുതൊട്ടുകിടക്കുന്ന വളരെ ചെറിയ കുടിലുകൾ പലപ്പോഴും ആരോഗ്യ പ്രശ്നങ്ങൾ സൃഷ്ടിക്കുന്നുണ്ട്.

കൊച്ചുകൊച്ചു കുരകളിലെ ഈ ബാഹുല്യമാണ് ഇതിനകാരണം. ഭ്രൂഹിതരും ഈ പഞ്ചായത്തിൽ ധാരാളം ഉണ്ട്.

## നിർദ്ദേശങ്ങൾ

സമഗ്രമായ ഒരു സാമൂഹ്യ സാമ്പത്തിക സർവ്വേ ആണ് പുരൂരിൽ ആദ്യം വേണ്ടത്. അതിലൂടെ ഭവന രഹിതരും ഭ്രൂഹിതരും അടിയന്തിര സഹായം ആവശ്യമുള്ളതുമായ ആദിവാസികളുടെയും ഇതര ദുർബ്ബല വിഭാഗങ്ങളുടെയും വാർഡുതലത്തിലുള്ള പട്ടിക കൃത്യമായി തയ്യാറാക്കണം. അവർക്ക് പിന്നോക്കാവസ്ഥയുടെ മുൻഗണനാക്രമത്തിൽ വരുന്ന അഞ്ചു വയ്ക്കത്തിനുള്ളിൽ പാർപ്പിടം നൽകേണ്ടത് പഞ്ചായത്തിന്റെ ആദ്യത്തെ ഭരണലക്ഷ്യമാകണം.

ഭവന രഹിതരുടെ പ്രശ്നം പരിഹരിക്കണമെങ്കിൽ അവർക്ക് പ്രാഥമികമായി ഭൂമി ലഭ്യമാക്കേണ്ടതുണ്ട്. പഞ്ചായത്തിന്റെ വിവിധ ഭാഗങ്ങളിലുള്ള മിച്ചഭൂമിയും പുറമ്പോക്കുഭൂമിയും ഇതിനായി ഉപയോഗപ്പെടുത്താവുന്നതാണ്.

ഭ്രൂഹിതർക്ക് അഞ്ചുസെൻ്റർ ഭൂമിവിതം സജ്ജന്യമായി നൽകണം. ഇടത്തരം വരുമാനക്കാർക്ക് എൽ ഐ സി തുടങ്ങിയ കേന്ദ്ര പൊതുസ്ഥാപനങ്ങളിലൂടെ ചുരുങ്ങിയ പലിശകളുള്ള വായ്പ ലഭ്യമാക്കുകയും വീടിന്റെ നിർമ്മാണം നിർമ്മിതികേന്ദ്രം മുതലായ ഏജൻസികളെകൊണ്ടു നടത്തിക്കുകയും ചെയ്യുക.

ഭവന രഹിതരെപ്പോലെതന്നെയുള്ള ഭവനം തകന്നുകഴിഞ്ഞ അവസ്ഥയും വളരെയധികം കാണാം. അവർക്ക് പുതിയ ആവാസകേന്ദ്രം ഒരുക്കുന്നതിൽ അമാന്തിച്ചുകൂടാ. ഒരിക്കൽ സാമ്പത്തിക സഹായം ആസ്വദിച്ചു എന്ന സാങ്കേതികത്വം പറഞ്ഞ് അവരെ മാറ്റിനിർത്താൻ പാടില്ല.

പ്രകൃതിക്ഷോഭ പുനരധിവാസ പദ്ധതി ഉൾജി തപ്പെടുത്തുകയും അതിന്റെ തുക വർദ്ധിപ്പിക്കുകയും വേണം. ഭവന നിർമ്മാണത്തിന് ഇപ്പോൾ അനുവദിക്കുന്ന തുക തീർത്തും അപര്യാപ്തമാണ്. അത് കാലോചിതമായി വർദ്ധിപ്പിക്കണം.

ഭവന നിർമ്മാണത്തിനായി സർക്കാർ ഏജൻസികൾ വഴി കൂടുതൽ തുക അനുവദിക്കുക. സർക്കാർ ലഭ്യമാക്കുന്ന വായ്പകൾക്കുള്ള നടപടി ക്രമങ്ങളും പലിശയും ലഘൂകരിക്കുക. കെട്ടിട നിർമ്മാണ സാമഗ്രികളുടെ വിതരണത്തിൽ സിവിൽസപ്ലൈസ് ഇടപെടുക.

ഗുണഭോക്താക്കളെ കണ്ടെത്തുന്നതിനും പദ്ധതികളുടെ പൂർണ്ണമായ ഗുണം ഗുണഭോക്താക്കൾക്ക് ലഭിക്കുന്നതിനും വേണ്ടി പഞ്ചായത്തു തലത്തിൽ ജനകീയ സമിതികൾക്കു രൂപം നൽകുക.

ഗുണഭോക്താവിനെ കൂടി പദ്ധതിയുടെ ഭാഗമാക്കാനും, അത് തുടർന്ന് സംരക്ഷിക്കാനും വേണ്ട ബോധവൽക്കരണ പരിപാടികൾ നിരന്തരമായി നടത്തുക.

പഞ്ചായത്തിലെ കുടിലുകൾ മാറ്റിയെടുക്കലും, ഭവന രഹിതർക്കെല്ലാം വീടു നിർമ്മിച്ചു നൽകലും സർക്കാർ തലത്തിൽ ഇപ്പോൾ ലഭിക്കുന്ന വായ്പകൊണ്ടും സഹായങ്ങൾ കൊണ്ടും പൂർണ്ണമായി കഴിയില്ലെന്ന് അനുഭവം നമ്മെ പഠിപ്പിക്കുന്നു. വാർഡ് തലത്തിൽ ഒരു വൻപദ്ധതിക്കേ അതിനു കഴിയൂ. ഇതിനായി വാർഡുതലത്തിൽ ഗുണഭോക്താക്കളുടെയും സന്നദ്ധ സംഘടനകളുടെയും സംയുക്ത സമിതി രൂപീകരിച്ച് സാധനങ്ങളും അദ്ധ്യാനവും സംഭാവന വഴി സ്വരൂപിക്കാൻ കഴിയും.

ഗുണഭോക്താക്കളുടെയും സന്നദ്ധ യുവജന സംഘടനകളുടെയും പരമാവധി മനുഷ്യാധാനം ഉപയോഗപ്പെടുത്താൻ കഴിയണം. ഗുണഭോക്താവിനെ തിരഞ്ഞെടുക്കാനുള്ള അധികാരം പഞ്ചായത്തിന്തന്നെ നൽകുകയും വേണം.

പഞ്ചായത്തിലെ പാർപ്പിട പ്രശ്നം പൂർണ്ണ

മായല്ലെങ്കിലും അടുത്ത അഞ്ചു വർഷത്തിനുള്ളിൽ പരമാവധി പരിഹരിക്കലാകട്ടെ നമ്മുടെ ലക്ഷ്യം. അതിനുള്ള കൂട്ടായ്മക്കായി നമുക്കൊത്തു നീങ്ങാം.

### സാമൂഹ്യക്ഷേമം

#### പ്രശ്നങ്ങൾ

സാമൂഹ്യ ക്ഷേമ രംഗത്ത്, ദാരിദ്ര്യരേഖക്ക് താഴെയുള്ളവർക്കുവേണ്ടി കേന്ദ്ര സംസ്ഥാന ഗവൺമെന്റുകൾ വഹിക്കുന്ന നിരവധി ദാരിദ്ര്യനിർമാജന പദ്ധതികളും സംഘടിത അസംഘടിത തൊഴിലാളികൾക്കുവേണ്ടി നിരവധി ക്ഷേമപദ്ധതികളും നിലവിലുണ്ടെങ്കിലും പുതു പഞ്ചായത്തിൽ ഇവയൊന്നും വേണ്ടത്ര ഉപയോഗ യോഗ്യമായിട്ടില്ല. പട്ടികജാതി വികസന കോർപ്പറേഷനും വനിതാ വികസന കോർപ്പറേഷനും ഇവിടെ അപരിചിതങ്ങളാണ്. ആദിവാസി ക്ഷേമത്തിനുവേണ്ട പ്രത്യേകിച്ചുള്ള ITDP പ്രവർത്തിക്കുന്നുണ്ടെങ്കിലും വേണ്ടത്ര ഉപയോഗപ്പെടുത്തിയിട്ടില്ലെന്നു പഠനങ്ങൾ വ്യക്തമാക്കുന്നു.

നിലവിലുള്ള പദ്ധതികളുടെ അപര്യാപ്തത വളരെ പ്രകടമാണ്. പദ്ധതിയെക്കുറിച്ചുള്ള അറിവില്ലായ്മ, അർഹതപ്പെട്ട പങ്ക് കിട്ടായ്മ, ഉദ്യോഗസ്ഥ തലത്തിൽനിന്നുള്ള ബോധവൽക്കരണകുറവ്, ആവശ്യത്തിനും സമയത്തിനും കിട്ടായ്മ, ഉപയോഗപ്പെടുത്തുമ്പോഴുള്ള സാങ്കേതിക നൂലാമാലകൾ എന്നിവ എടുത്തുപറയേണ്ടതാണ്.

സാമൂഹ്യക്ഷേമ രംഗത്ത് വിധവാപെൻഷൻ, വികലാംഗപെൻഷൻ, കർഷകത്തൊഴിലാളിപെൻഷൻ, തൊഴിലില്ലായ്മാവേതനം, വിധവകളുടെ പെൺമക്കൾക്കുള്ള വിവാഹ ധന സഹായങ്ങൾ തുടങ്ങി നിരവധി ആനുകൂല്യങ്ങൾ ഗവൺമെന്റിപ്പോൾ നൽകുന്നുണ്ടെങ്കിലും, അർഹരായ പലർക്കും ആനുകൂല്യങ്ങൾ കിട്ടുന്നില്ലെന്നും അനർഹരായ ചിലരെങ്കിലും ഈ ആനുകൂല്യങ്ങൾ കൈപ്പറ്റുന്നുണ്ടെന്നും വിശദമായി പരിശോധിക്കുമ്പോൾ കാണാൻ കഴിയും. നിത്യവൃത്തിക്കുപോലും ബുദ്ധിമുട്ടുന്ന അവൾക്ക് ഈ പദ്ധതികൾ കൃത്യമായും സമയത്തും കിട്ടുന്നില്ലെന്നുള്ളത് ഒരു വലിയ പ്രശ്നം തന്നെയാണ്.

### അംഗൻവാടികൾ

സാമൂഹ്യക്ഷേമ രംഗത്ത് അടിസ്ഥാനപരമായ പ്രവർത്തനം കാഴ്ചവെക്കാനുതകുന്ന അംഗൻവാടികൾ പഞ്ചായത്തിലാകെ 27 എണ്ണം മാത്രമേയുള്ളൂ. പുതുരിനെപ്പോലെ വിസ്തൃതമായ ഒരു പഞ്ചായത്തിൽ അത് വളരെ കുറവുതന്നെയാണ്.

### പൊതുവിതരണകേന്ദ്രം

റേഷൻഷോപ്പ് പൊതുവിതരണ കേന്ദ്രമായതോടു കൂടി പ്രവർത്തനം അവതാളത്തിലാണ്. അനുദിനം ആളുകൾക്ക് പരാതിയുള്ള മേഖലയായി മാറിയിരിക്കുന്നു. അതും ആവശ്യത്തിനില്ലെന്നതാണ് പഞ്ചായത്തിന്റെ സ്ഥിതി.

### നിർദ്ദേശങ്ങൾ

വാർഡുതലത്തിൽ നിലവിലുള്ള സാമൂഹ്യക്ഷേമ പദ്ധതികളെക്കുറിച്ച് പഠന ബോധന പ്രവർത്തനങ്ങൾ ഉൾജ്ജ്വലിപ്പിക്കുക. നിലവിലുള്ള സ്കൂളുകളിൽത്തന്നെ ഇനിയും ഉൾപ്പെടുത്തപ്പെടേണ്ട ഉപഭോക്താക്കളെ സർവ്വേയിലൂടെ കണ്ടെത്തി ഉൾപ്പെടുത്തുക. ഇതിനായി സന്നദ്ധ യുവ ജനസംഘടനകളുടെ സേവനം ഉപയോഗിക്കാവുന്നതാണ്.

ആദിവാസികളുടെ പ്രശ്നങ്ങളും ആവശ്യങ്ങളും തിരിച്ചും വ്യത്യസ്തങ്ങളായിരിക്കും. അവർക്കുവേണ്ടി അവരുടെ തനിമ നിലനിർത്തിക്കൊണ്ടുതന്നെ പൊതു ധാരയിലേക്ക് കൊണ്ടുവരാനുതകുന്ന പ്രത്യേക പദ്ധതികൾ തയ്യാറാക്കുക.

നിലവിലുള്ള എല്ലാ അംഗനവാടികൾക്കും സ്വന്തമായി കെട്ടിടം ഉണ്ടാക്കുകയും ഉള്ളവയുടെ അറ്റകുറ്റ പണികളും നടത്തുക. അതോടൊപ്പം അംഗനവാടികൾ ഇനിയും വേണ്ട പ്രദേശങ്ങൾ കണ്ടെത്തി അംഗനവാടികൾ നിർമ്മിക്കുക.

പഞ്ചായത്ത് മിച്ചഭൂമികൾ അംഗനവാടികൾക്കായി നൽകുക.

അംഗൻവാടികളിലൂടെ കുട്ടികൾക്ക് പോഷകാഹാരത്തിനു നൽകുന്ന തുകയുടെ പരിധി വർദ്ധിപ്പിക്കുക.

അംഗൻവാടി വർക്കർമാരെയും ഹെൽപ്പർമാരെയും സർക്കാർ ജീവനക്കാരായി അംഗീകരിക്കുകയും സേവന വേതന വ്യവസ്ഥകൾ ഉയർത്തുകയും ചെയ്യുക.

ശക്തമായ ഒരു പൊതുപ്രവർത്തന സേനയാക്കി മാറ്റാവുന്ന ഒരു വലിയ ശക്തി സ്രോതസ്സാണ് അംഗനവാടി വർക്കർമാരും ഹെൽപ്പർമാരും. അത് പൂർണ്ണമായി ഉപയുക്തമാക്കാനുള്ള പരിപാടികൾ സാമൂഹ്യക്ഷേമ പദ്ധതികളിലുണ്ടാകണം. വിവിധ സാമൂഹ്യ ക്ഷേമ പ്രവർത്തനകേന്ദ്രമായി നാട്ടിൽ അംഗനവാടികൾ ഉയർത്തപ്പെടണം.

രണ്ടു കിലോമീറ്ററിനുള്ളിൽ സ്കൂളുകളില്ലാത്ത വാർഡുകളിൽ സൗകര്യമുള്ള അംഗനവാടികളോടൊപ്പം ഏകാധ്യാപക വിദ്യാലയങ്ങൾ സ്ഥാപിക്കുക.

മദ്യനിരോധിത മേഖലയാണെങ്കിലും പുരൂരിൽ ഇപ്പോഴും മദ്യം കച്ചുകയും വിൽക്കുകയും ചെയ്യപ്പെടുന്നു. അനധികൃത മദ്യ വിൽപന കർശനമായി തടയുകയും മദ്യപാനത്തിനെതിരായി ശക്തമായ ബോധവൽക്കരണ പ്രവർത്തനങ്ങൾ ഉൾജ്ജ്വലിപ്പിക്കുകയും വേണം.

വൃദ്ധരുടെയും വികലാംഗരുടെയും സഹായമായ രോഗികളുടെയും ക്ഷേമത്തിന് പദ്ധതി തയ്യാറാക്കണം.

വിവിധ തൊഴിലാളി ക്ഷേമനിധികൾ നടപ്പിലാക്കണം.

പഞ്ചായത്തിൽ ഒരു മാവേലി സ്റ്റോറെങ്കിലും പ്രവർത്തനം തുടങ്ങണം.

ആദിവാസികളിലും മറ്റു ദുർബല വിഭാഗ ജനങ്ങളിലും സാധാരണ കാണുന്ന പോഷകാഹാര

കുറവ് പരിഹരിക്കാൻ പ്രത്യേക പദ്ധതികൾ കണ്ടെത്തണം.

വനിതകളുടെയും കുട്ടികളുടെയും ക്ഷേമത്തിന് വേണ്ടി പ്രത്യേക പദ്ധതികൾ ഉണ്ടാക്കണം.

പഞ്ചായത്തിൽ പൊതുശുശ്രൂണം ഉണ്ടാക്കണം. പൊതുവിതരണ കേന്ദ്രങ്ങൾ ശക്തിപ്പെടുത്തുകയും കൂടുതൽ എണ്ണം അനുവദിക്കുകയും വേണം. പൊതു വിതരണ കേന്ദ്രത്തെ 1966ലെ റേഷനിംഗ് ആക്ട് പ്രകാരം "റേഷൻ ഷോപ്പ്" എന്നു മാറ്റണം. അവശ്യ സാധനങ്ങൾ എല്ലാം റേഷൻ ഷോപ്പിലൂടെ വിതരണം ചെയ്യുന്ന രീതിയുണ്ടാകണം. പഞ്ചായത്തിലെ റേഷൻ ഷോപ്പുകളുടെ മുഴുവൻ അധികാരവും പഞ്ചായത്തുകൾക്കാകണം.

പഞ്ചായത്തിൽ റേഷൻ കാർഡില്ലാത്ത ആളുകളുടെ പൂർണ്ണമായ കണക്കു കണ്ടെത്തി എല്ലാവരെയും റേഷൻ കാർഡിൽ ഉൾപ്പെടുത്തണം. റേഷൻ കാർഡുകൾ ഓരോ കുടുംബത്തിന്റെയും അതിലെ വ്യക്തിയുടെയും അടിസ്ഥാന രേഖയായി, ശാസ്ത്രീയമായി രൂപപ്പെടുത്തണം. കാർഡില്ലാത്തവർക്ക് കാർഡുണ്ടാക്കാനുള്ള സാങ്കേതിക തടസ്സങ്ങൾ ലഘൂകരിക്കണം. ഇതിനും പഞ്ചായത്ത് മുൻകൈയെടുക്കേണ്ടതുണ്ട്.

ഉപഭോക്തൃ മേഖലയെ കാര്യക്ഷമമാക്കാനും കുറ്റമറ്റതാക്കാനും ജനങ്ങളെ ബോധവൽക്കരിക്കാനും പഞ്ചായത്തിൽ ഉപഭോക്തൃ സംരക്ഷണ സമിതി രൂപീകരിക്കണം.

ഫർപ്പിടം  
-----

പുതൂരിലെ അവശത അനുഭവിക്കുന്ന എല്ലാ വിഭാഗം അധ്വാനം വീടുകൾ നൽകേണ്ടതാണ്. കോളനികൾ കേന്ദ്രീകരിച്ചു താമസിക്കുന്ന എസ്.സി./എസ്.ടി വിഭാഗത്തിൽപ്പെടുന്ന അളുകൾക്ക് ഉടമസ്ഥത ഉള്ളവീടുകളിൽ രണ്ട് മുതൽ കുടുംബങ്ങൾ ഒന്നിച്ചാണ് ജീവിക്കുന്നത്. അവർക്ക് മുൻഗണനാ ക്രമത്തിൽ വീടുകൾ അനുവദിക്കുക. ഉടമസ്ഥത നിലവിലുള്ള വീടുകളുടെ അടുത്ത പണികൾ നടത്തുക. തീരെ താമസ യോഗ്യമല്ലാത്ത റിപ്പയർ ഉള്ള ഗൃഹങ്ങളുടെ പേരുകൾ താഴെ ചേർക്കുന്നു.

1. അരളിക്കോണം.
2. പടന്നൂർ.
3. തേക്കൂപിള്ള
4. ദൊഡുകൊടി
5. മേലമുളളി
6. താഴെമുളളി
7. തച്ചംപടി
8. പലകയൂർ
9. വെന്തപ്പടി
10. കർപ്പടി
11. മുലക്കൊല്ല
12. രണ്ടന്നാമപുരം എ.എച്ച്.ഡി.പി. (കോളനി)
13. ജെലപ്പിമേട് (രണ്ടന്നാമപുരം)
14. ചാജയൂർ
15. കാരത്തൂർ
16. മേല ചാവടിയൂർ
17. മേല ഉമ്മത്തൂപ്പടി (എ.എച്ച്.ഡി.പി. കോളനി)
18. താഴെ ഉമ്മത്തൂപ്പടി എസ്.സി./എസ്.ടി. കോളനികൾ
19. പുതൂർ.
20. തേക്കൂവട

21. ബോമിമിഖംപടി
22. ചിരകടവു
23. ഫലൂർ
24. ഞൊടിമാർകുണ്ടി
25. ധാരൂ
26. മേലൈമഞ്ചികുണ്ടി
27. താഴെ മഞ്ചികുണ്ടി
28. വലുവെടി
29. ഹടവയർ
30. വീട്ടിമൂർ
31. അനകർ
32. താഴെ അമ്പനൂർ
33. ഹെടകർ
34. തടകുണ്ടി
35. അനവാമു
36. ഭൂതമാർ.
37. ഇലച്ചിമ്പഴി
38. നട്ടാളിപ്പുനൂരപ്പടി.



സാമൂഹ്യ ക്ഷേമം , ഹർപ്പിടം

1. വർദ്ധിച്ചുവരുന്ന വിവാഹ ചെലവ് കുറച്ചു കൊണ്ടുവരാൻ സമൂഹത്തിലെ ജനങ്ങൾക്ക് പ്രത്യേകിച്ചു ഹവെട്ട നിർദ്ദേശമായ ജനങ്ങൾക്ക് സഹായമായി പഞ്ചായത്ത് തലതിൽ സമൂഹ വിവാഹ ഫോർപെട്ടുത്തിയായ നന്നായിരുന്നു.
2. മന്ദബുദ്ധികളായ കുട്ടികൾ ട്രെയിനിംഗിൽ കൂടുതലാണെന്നിരിക്കെ മന്ദബുദ്ധികളായ കുട്ടികളെ ചികിത്സിക്കുന്നതിനുള്ള ധനസഹായം കൊടുക്കുന്നതുമൂലം ചില കുടുംബങ്ങളിലും സാമ്പത്തികമായി ഒരു പരിധിവരെ സംരക്ഷിക്കാം.
3. പുതുർ പഞ്ചായത്തിൽ ഗവൺമെന്റ് വനിതാ ജീവനക്കാർക്ക് പുതുർ കേന്ദ്രമായി ഒരു വനിതാ ഹോസ്റ്റൽ സ്ഥാപിക്കുക.
4. അഗസ്വാടി ടീച്ചർമാർക്ക് അവരുടെ പ്രവർത്തനപരിധികളിൽ വരുന്ന രോഗികളെ അശുപത്രിയിൽ എത്തിക്കാൻ വേണ്ട ധനസഹായം അവർക്ക് നൽകുക.
5. അഗസ്വാടി കുട്ടികളുടെ ശാരീരിക വളർച്ചയും മാനസിക വികസനത്തിനും ഉല്പാസത്തിനും പ്രയോജനം നൽകുന്നതിനു് അാവശ്യമായ കളികോപ്പുകൾ, പഠന സാമഗ്രികൾ തുടങ്ങിയ സൗകര്യങ്ങൾ മെച്ചപ്പെടുത്തണം.
6. അഗസ്വാടിയിലെ പ്രീ സ്കൂൾ കുട്ടികൾക്ക് മുഴുവനും ഷൂണിഹോം വിതരണം ചെയ്തേണ്ടത് അത്യാവശ്യമാണ്.
7. അഗസ്വാടിക്കാർക്ക് ജോലിയിൽ നിന്നും വിരമിക്കുന്നവർക്ക് പെൻഷൻ പദ്ധതി ഫോർപെട്ടുത്തുക.
8. സാക്ഷരത തുടർ വിദ്യാഭ്യാസം അഗസ്വാടികളിൽ കൂടി നടപ്പിലാക്കിയാൽ മാത്രമെ അതിന്റെ പൂർണ്ണതയിലെത്തിക്കാൻ സാധിക്കുന്നതാണ്.
9. വിവിധ പെൻഷൻ പദ്ധതികൾ നടപ്പിലാക്കുന്നതിനുള്ള ചുമതല പഞ്ചായത്ത് തലതിൽ ഉപദേശക സമിതികൾ രൂപീകരിച്ചു നടപ്പിലാക്കണം.
10. ട്രെയിനിംഗിൽ ഏറെയും പങ്കാളി നിരയിൽ നിൽക്കുന്ന ഈ പഞ്ചായത്തിലെ ജനങ്ങളുടെ ക്ഷേമം ലക്ഷ്യമായി പഞ്ചായത്തിലെ മുഴുവൻ ജനങ്ങളിലും ഗ്രൂപ്പ് ഇൻഷുറൻസ് -ന്റെ പരിധിയിൽ കൊണ്ടുവരണം.

- 11. പുതുരിനെ കേന്ദ്രമാക്കി ഒരു വൃദ്ധമന്ദിരം നിർമ്മിക്കേണ്ടതാണ്.
- 12. ഓരോ വാർഡിനെയും കേന്ദ്രീകരിച്ച് പൊതു ശ്മശാനം പഞ്ചായത്ത് ഏറ്റെടുത്ത് നിർമ്മിക്കേണ്ടതാണ്.
- 13. ജാലന്തൂർ, അരളിക്കോണം മേലെ ചുണ്ടപ്പടി, തേക്കുപന, ഭൂതയാർ, വീട്ടിയൂർ എന്നീ സ്ഥലങ്ങളിൽ പുതിയ അഗസ്ത്യാടി കെട്ടിടങ്ങൾ നിർമ്മിക്കേണ്ടതാണ്.

റിപ്പോർട്ട് ചെയ്തേണ്ട അഗസ്ത്യാടി കെട്ടിടങ്ങൾ

- 14. ചട്ടറ, മേലെ മുളളി, രജകനാഥപുരം, മുലകൊപ്പ, മേലെമപ്പേകുണ്ടി, ഗൊട്ടിയാർകുണ്ടി, അനന്തൻ, പൊട്ടികൽ, എന്നിവിടങ്ങളിലും സ്വന്തമായി കെട്ടിടമുള്ള എല്ലാ അഗസ്ത്യാടി കെട്ടിടത്തിനും, ചുറ്റുമതിൽകെട്ടിത്തരേണ്ടതും, അടകൂടിപ്പിക്ട് ചെയ്തതും നടത്തിത്തരേണ്ടതും ആണ്.
- 15. എല്ലാ അഗസ്ത്യാടികളിലും കൃത്യവും കൂടാതെ വളളവും എത്തിക്കേണ്ടതാണ്.
- 16. എ. അർ. ഡി. പി. അനുകൂലങ്ങൾ കിട്ടുന്നതിനുള്ള നടപടിക്രമങ്ങൾ ലഭ്യമാക്കേണ്ടതാണ്. അതുപോലെതന്നെ ധനസഹായം വർദ്ധിപ്പിക്കേണ്ടതുമാണ്.
- 17. ബീജമ പദ്ധതികളുടെ നേട്ടക്കോട്ടങ്ങളെപ്പിടി സാമഗ്രമാണ് പഠനം നടത്തണം.
- 18. അഗസ്ത്യാടികളിൽ ഭക്ഷണം ഹകം ചെയ്യുന്നതിന് വേണ്ട പദ്ധതികൾ, പലവക ഭക്ഷണം, വിറക്ക്ക് എന്നിവയ്ക്ക് നൽകുന്ന തുകശുദ്ധീകരണങ്ങൾ മുൻപ് നിലവിൽ ഉണ്ടാക്കിയിട്ടുണ്ടെന്ന് ഉറപ്പാക്കണം. ഇനും അതെ തുക തന്നെയാണ് ലഭിക്കുന്നത്. ഉതിന്നൊരു മാസം വരുത്തി ഉത്തമം വർദ്ധിച്ച് നില നിലവാരത്തിന് അനുസരിച്ചുള്ള ഒരു തുക പാർസാക്കി തരണം.
- 19. പുതുർ പഞ്ചായത്തിലുള്ള എല്ലാ അഗസ്ത്യാടി കേന്ദ്രങ്ങളെയും കേന്ദ്രീകരിച്ച് ഒരു ഫൈൻ ക്ലാസ്സിഫിക്കേഷൻ വേണം. അതിന് ഒരു കെട്ടിടവും വേണം.
- 20. എല്ലാ അഗസ്ത്യാടി ടീച്ചേഴ്സിനെയും ഹെൽപ്പേഴ്സിനെയും വേതനം ഉന്നതമാക്കി ഉറപ്പാക്കി വർദ്ധിപ്പിക്കേണ്ടത് അത്യാവശ്യമാണ്.

# വനം



1970വരെ ജന്മിമാരുടെ സ്വകാര്യ സ്വത്തായിരുന്ന വനങ്ങൾ ദേശസാൽക്കരണത്തിലൂടെ സർക്കാർ വനങ്ങളായി മാറി. സൈലന്റ് വാലി നാഷണൽ പാർക്കിന്റെ ഭാഗമായിട്ടുള്ള പഞ്ചായത്തിന്റെ പടിഞ്ഞാറെ അതിർത്തിയിലുള്ള നിബിഡവനങ്ങൾ പണ്ട് മുതലേ റിസർവ്വ് ഫോറസ്റ്റിൽപ്പെടുന്നു.

വീട്ടി, തേക്കു, ചന്ദനം, അകിലു, കാട്ടുപുളി, കാട്ടുപാവു, കാട്ടുമാവു, മലവേപ്പു, വിവിധയിനം വാകമരങ്ങൾ, മണിതേക്കു, ഞാവൽ, ചുരളി, വെള്ളപൊരിഞ്ഞൻ, കരിപ്പൊരിഞ്ഞൻ, ഇലപ്പമരം, കാഞ്ഞിരം, വിവിധയിനം ആൽമരം, അമൃലയ്യ ഞെപ്പിച്ചെടികൾ, കാട്ടുകരുമുളക്, കാട്ടുഏലം, കുറുവപ്പട്ട, കന്തിരിക്കം, തുടങ്ങിയവ കൽമദം തുടങ്ങിയവ ഇവിടുത്തെ വനസമ്പത്തുകളിൽ ചിലതാണ്.

കാട്ടാന, കാട്ടുപോത്ത്, പുള്ളിമാൻ, കലമാൻ, ചെന്നായ്, കരിമ്പുലി, പുള്ളിപ്പുലി, സിംഹവാലൻകുരങ്ങ്, വിവിധതരം മുയലുകൾ, മലയണ്ണാൻ, അപൂർവ്വ ജനുസ്സിൽപ്പെട്ട പക്ഷികൾ, ചിത്രശലഭങ്ങൾ, തുടങ്ങിയവ നമ്മുടെ പഞ്ചായത്തിലെ വിവിധ പക്ഷി ഉഗാദികളാണ്.



ഷോളയൂർ ഗ്രാമ പഞ്ചായത്ത്



ജനകീയാസൂത്രണം

# സമഗ്ര വികസന രേഖ

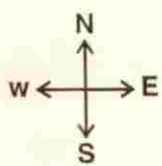
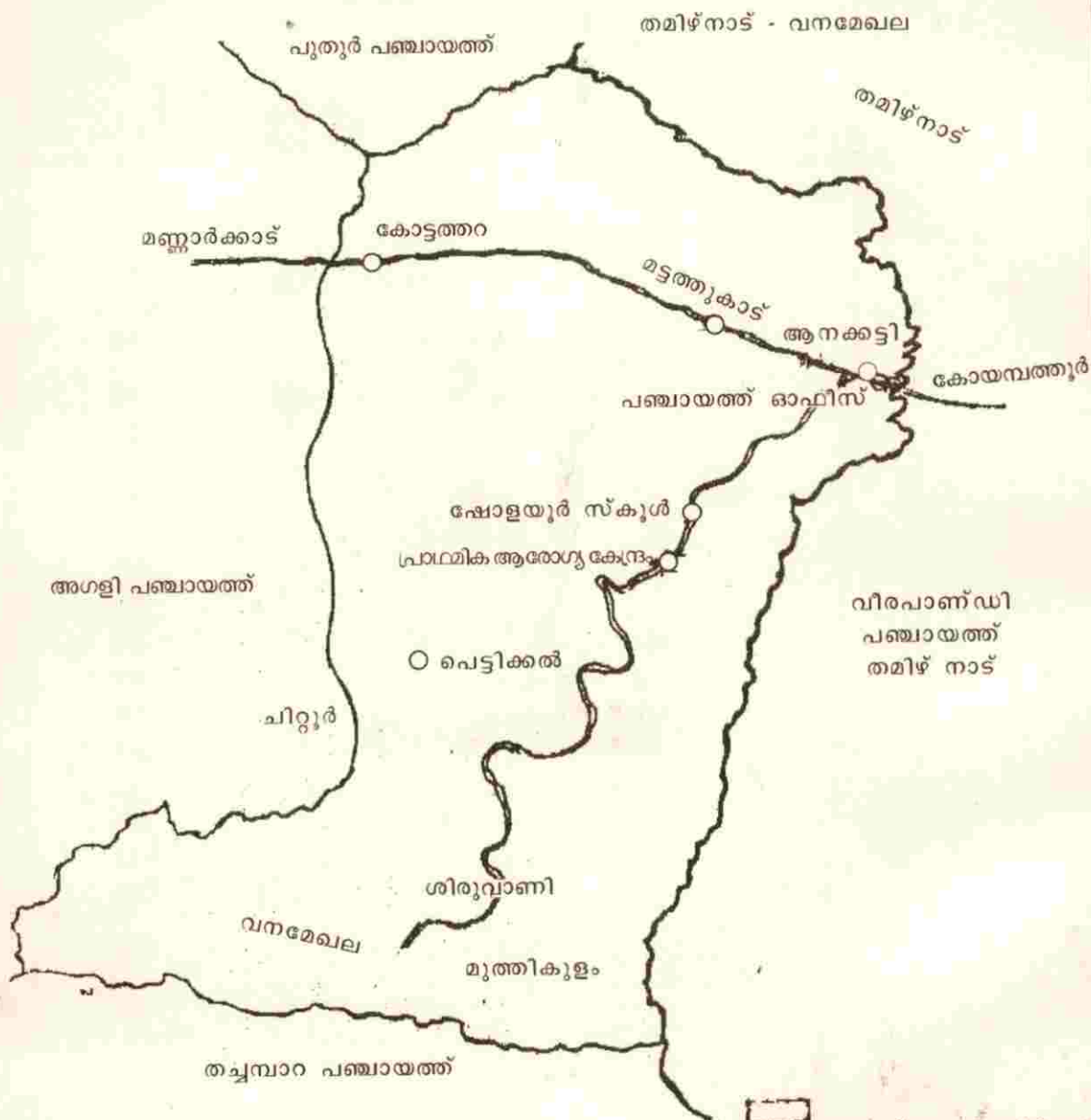

# ഷോളയൂർ ഗ്രാമ പഞ്ചായത്ത്



-  സംസ്ഥാന അതിർത്തി
-  ജില്ലാ അതിർത്തി
-  റോഡുകൾ

| നമ്പർ | വിഷയവിവരം                                  | പേജ് |
|-------|--|------|
| 1.    | സമർപ്പണം                                   | 6    |
| 2.    | പൊതുവിവരണം                                 | 7    |
| 3.    | സാമൂഹിക - സാംസ്കാരിക ചരിത്രം               | 8    |
| 4.    | ഭൂ - ജല - ജന വിഭവങ്ങൾ                      | 14   |
| 5.    | സാമ്പത്തിക വികസനമേഖലകൾ                     | 18   |
|       | (i) കൃഷിയും ജലസേചനവും                      | 19   |
|       | (ii) സഹകരണം                                | 31   |
|       | (iii) ഗതാഗതം                               | 37   |
|       | (iv) മൃഗപരിപാലനം, മത്സ്യബന്ധനം, കുടിവെള്ളം | 44   |
|       | (v) വ്യവസായം                               | 51   |
|       | (vi) പാർപ്പിടം                             | 60   |
|       | (vii) ആരോഗ്യം                              | 63   |
|       | (viii) സാമൂഹ്യക്ഷേമം                       | 67   |
|       | (ix) വനിതാക്ഷേമം                           | 76   |
|       | (x) ഊർജ്ജം                                 | 87   |
|       | (xi) വിഭവസമാഹരണം, വനം                      | 93   |
|       | (xii) വിദ്യാഭ്യാസം                         | 100  |
|       | (xiii) പട്ടികജാതി / പട്ടികവർഗ്ഗ ക്ഷേമം     | 112  |
| 6.    | ഉപസംഹാരം                                   | 123  |
| 7.    | കുപ്പുകൈകളോടെ                              | 125  |
|       | കോർഗ്രൂപ്പ് അംഗങ്ങളുടെ പേരുവിവര            | 126  |

“ നേടിയെടുക്കാൻ കഴിയുമെന്ന്  
ഉറച്ച് വിശ്വസിക്കുവാൻ  
നിങ്ങൾ ഒരുക്കമാണെങ്കിൽ  
വിജയം നിങ്ങൾക്കൊപ്പമുണ്ട് ”



എഡിറ്റിംഗിന് സഹായിച്ചവർ

- കെ. രാധാകൃഷ്ണൻ
- എ. ജസ്റ്റസ്
- വി. ഒ. കുമാരൻ
- വി. പൗലോസ്
- പി. ജി. ജെയിംസ്

“ ശക്തവും ഹൃദ്യവും പ്രചോദനാത്മകവുമായ  
വാക്കും ശബ്ദവും സ്വരവും ഉണ്ടെങ്കിൽ  
നിങ്ങൾക്കും ലോകത്തെ കീഴടക്കാം ”



ഡി. ടി. പി. & പ്രിൻ്റർസ്

ലാവണ്യ ആർട്ട് പ്രിൻ്റേഴ്സ്  
കോയമ്പത്തൂർ - 44  
ഫോൺ : 436139

ഷോളയൂർ ഗ്രാമ പഞ്ചായത്ത് സാരമിയും അദ്ദേഹത്തെ ഭരണത്തിൽ സഹായിക്കുന്ന ഭരണ സമിതി അംഗങ്ങളും



ആർ. മോഹനൻ പ്രസിഡണ്ട്



എം. ആർ. ദേവരാജ് വൈസ് പ്രസിഡണ്ട്



എസ്സ്. രാണി ചെയർപേഴ്സൺ, സ്റ്റാൻറിംഗ് കമ്മിറ്റി

ഭരണ സമിതി അംഗങ്ങൾ

- |                             |        |
|-----------------------------|--------|
| 1. ശ്രീ.എം. സി. ഗാന്ധി      | മെമ്പർ |
| 2. ശ്രീമതിമരുതി             | "      |
| 3. ശ്രീ.വീരൻ                | "      |
| 4. ശ്രീ.എസ്. പി. രാമചന്ദ്രൻ | "      |
| 5. ശ്രീമതിരാജമ്മ ചിന്നസാമി  | "      |
| 6. ശ്രീ.എ. രവിന്ദ്രൻ        | "      |

ഈ പഞ്ചായത്തിൽ ഉൾപ്പെടുന്ന ബ്ലോക്ക് കമ്മിറ്റി അംഗങ്ങൾ

- |               |                               |
|---------------|-------------------------------|
| 1. ശ്രീ.മരുതൻ | 2. ശ്രീമതി. വി. ആർ. ജ്യോതിമണി |
|---------------|-------------------------------|

പഞ്ചായത്ത് ജീവനക്കാർ

- |                           |            |
|---------------------------|------------|
| 1. ശ്രീ.കെ. ശങ്കരൻ        | സെക്രട്ടറി |
| 2. ശ്രീ. എം. സി. വേലായുധൻ |            |
| 3. ശ്രീ. എൻ. കെ. വിജയൻ    |            |
| 4. ശ്രീ. മോഹൻ             |            |
| 5. ശ്രീ. കെ. സേതുമാധവൻ    |            |
| 6. ശ്രീ. എ. ജസ്റ്റസ്      |            |
| 7. ശ്രീ.നഞ്ചൻ             |            |

പഞ്ചായത്ത് ജനകീയാസൂത്രണ പദ്ധതിക്ക് വേണ്ടി ജില്ലാതല പരിശീലനം നേടിയവർ

- |                           |
|---------------------------|
| 1. ശ്രീ. എ. രാജേന്ദ്രൻ    |
| 2. ശ്രീ. കെ. എസ്. ജോയി    |
| 3. ശ്രീ. എൻ. നാഗരാജ്      |
| 4. ശ്രീ. എം. ആർ. നഞ്ചപ്പൻ |
| 5. ശ്രീ. എം. പി. രാഘവൻ    |
| 6. ശ്രീ. പി. ജി. ജെയിംസ്  |



# 1 സമർപ്പണം

“സ്വന്തം രാജ്യത്തിന്റെ നിർമ്മിതിയിൽ  
 തങ്ങൾക്കും ഫലപ്രദമായൊരു  
 പങ്കുണ്ടെന്ന് പരമദരിദ്രനു പോലും  
 അനുഭവപ്പെടുന്നൊരു ഭാരതം,  
 ഉയർന്ന വർഗ്ഗക്കാരോ  
 താഴ്ന്ന വർഗ്ഗക്കാരോ  
 ഇല്ലാത്തൊരു ഭാരതം  
 എല്ലാസമുദായങ്ങളും  
 പരിപൂർണ്ണരഞ്ജിപ്പിൽ  
 കഴിയുന്നൊരു ഭാരതം  
 കെട്ടിപ്പടുക്കുന്നതിന്  
 വേണ്ടി ഞാൻ പ്രവർത്തിക്കും.”

മഹാത്മാഗാന്ധിയുടെ ഈ സ്വപ്ന സാക്ഷാത്ക്കാരം അക്ഷരപ്രതി നടപ്പിലാക്കുന്നതിനുള്ള ഷോളയൂർ പഞ്ചായത്ത് ഗ്രാമവാസികളുടെ സംഘടിത ശ്രമങ്ങൾ ഇവിടെ ആരംഭിക്കുന്നു.

ദ്രാവിഡസംസ്കാരത്തിന്റെ ഉത്കൃഷ്ട പാരമ്പര്യത്തിൽ നിന്ന്, ആര്യമേധാവിത്തത്തിന്റെ കരാളഹസ്തത്തിൽ വന്നുപെട്ടു നട്ടംതിരിഞ്ഞു കൊണ്ടിരിക്കുന്ന ആദിവാസിസംസ്കാര സങ്കീർണ്ണതകളും കൂടിയേറ്റുകർഷകനെടുവീർപ്പുകളും സമന്വയിപ്പിച്ച് നവവികസന സംസ്കാരത്തിന്റെ വിത്പാകുവാൻ നാം ഒരുങ്ങുന്നു.

ഇന്നലെകളുടെ നഷ്ടസ്വപ്നങ്ങളുടെ ചിതയിൽ നിന്ന് ഉണർന്നെണീറ്റ്, ഇന്നിന്റെ വിമോചന സംസ്കൃതിയിലൂടെ നാളെയുടെ സമ്പൂർണ്ണ വികസന സംസ്കാരത്തിന് അടിത്തറപാകുവാൻ ഒരുങ്ങുന്ന നമുക്ക് രാഷ്ട്രപിതാവിന്റെ ചിന്താസാമീപ്യം ശക്തിയേകട്ടെ.

നമ്മുടേതായ ഒരു കാർഷിക സംസ്കാരത്തനിമയുള്ള സമൂഹം വാർത്തെടുക്കുവാൻ ഉത്തമ പാരമ്പര്യസംഭാവനകളിൽ നിന്ന് ഊർജ്ജവും പ്രചോ

ഷോളയൂർ ഗ്രാമ പഞ്ചായത്ത്



ദനവും ഉൾക്കൊണ്ട് ഗ്രാമസഭാ ബഹുജനശക്തിയെ ആവാഹിച്ചുകൊണ്ട് ജനകീയാസൂത്രണവും, നിർവ്വഹണവും യാഥാർത്ഥ്യമാക്കുവാൻ ചരിത്രത്തിന്റെ വർത്തമാന ദശാസന്ധി നമ്മെ വെല്ലുവിളിക്കുകയാണ്.

ഈ വെല്ലുവിളിയെ ധൈര്യപൂർവ്വം കർമ്മശേഷിയോടെ നേരിടാനുള്ള ഉൾവിളിയുമായ് ഷോളയൂർ ഗ്രാമപഞ്ചായത്തിന്റെ സമഗ്രവികസനരേഖ രൂപീകരിക്കപ്പെടുന്നു. നാളെയുടെ സങ്കല്പ സ്വപ്നങ്ങൾ യാഥാർത്ഥ്യമാക്കുവാനുള്ള മഹായജ്ഞത്തിൽ ഇന്ന് തന്നെ നമുക്ക് ആത്മാർപ്പണബോധത്തോടെ പങ്കുചേരാം. നാളെയുടെ കാർഷിക വ്യവസായനാളുകളിൽ തങ്കലിപികളാൽ പുതിയ ഒരു അധ്യായം രചിക്കുവാൻ ആത്മാർത്ഥമായി ഒരുങ്ങുന്ന നമുക്ക് എല്ലാവർക്കും വേണ്ടി...!

നമിക്കിലുയരാം നടുകിൽ തിന്നാം  
 നല്കുകിൽ നേടിടാം  
 നമുക്ക് നാമെപണിവരുനാകും  
 നരകവൃമതുപോലെ



ജനകീയ ആസൂത്രണം

**ഷോളയൂർ**  
ഗ്രാമ പഞ്ചായത്ത്



**2**

**പഞ്ചായത്ത്**  
**പൊതുവിവരങ്ങൾ**

|   |                                  |
|---|----------------------------------|
| പഞ്ചായത്തിന്റെ പേര് .....               | ഷോളയൂർഗ്രാമപഞ്ചായത്ത്            |
| ഉൾപ്പെടുന്ന വില്ലേജുകൾ .....            | ഷോളയൂർ, കോട്ടത്തറ                |
| ബ്ലോക്ക് പഞ്ചായത്ത് .....               | അട്ടപ്പാടി                       |
| താലൂക്ക് .....                          | മണ്ണാർക്കാട്                     |
| അസംബ്ളി മണ്ഡലം .....                    | മണ്ണാർക്കാട്                     |
| വിസ്തീർണ്ണം .....                       | 150.76 ചതുരശ്ര കി.മി.            |
| അതിരുകൾ വടക്ക് .....                    | പുതൂർ പഞ്ചായത്ത്                 |
| കിഴക്ക് .....                           | തമിഴ്നാട് (വീരപാണ്ടി പഞ്ചായത്ത്) |
| തെക്ക് .....                            | തച്ചമ്പാറ പഞ്ചായത്ത്             |
| പടിഞ്ഞാറ് .....                         | അഗളി പഞ്ചായത്ത്                  |
| ജനസംഖ്യ .....                           | 18449                            |
| പുരുഷൻ (ആകെ) .....                      | 9318                             |
| സ്ത്രീകൾ(ആകെ) .....                     | 9131                             |
| പട്ടികജാതി / വർഗ്ഗ പുരുഷൻ .....         | 4386                             |
| പട്ടികജാതി / വർഗ്ഗ സ്ത്രീകൾ .....       | 4189                             |
| സാക്ഷരത .....                           | 8539 62.01%                      |
| ജനസാന്ദ്രത .....                        | 113/ചതുരശ്ര കി.മി.               |
| വാർഡുകൾ .....                           | ഒമ്പത്                           |
| പ്രസിഡണ്ട് .....                        | R. മോഹനൻ                         |
| വൈസ് പ്രസിഡണ്ട് .....                   | M.R. ദേവരാജ്                     |
| സ്റ്റാൻഡിംഗ് കമ്മിറ്റി ചെയർപേഴ്സൺ ..... | S. റാണി                          |

ഷോളയൂർ  
ഗ്രാമ പഞ്ചായത്ത്



3

സാമൂഹിക  
സാംസ്കാരിക  
ചരിത്രം

ചരിത്രാതീത കാലത്തെ ചരിത്രം പേറുന്ന ഈ പഞ്ചായത്തിന്റെ ചരിത്രം ഇവിടെ തുടങ്ങുന്നു. പുരാണ ഇതിഹാസങ്ങളിലെ പഞ്ചപാണ്ഡവന്മാരുടെ വനവാസ കാലത്തെ കുറിച്ച് അട്ടപ്പാടിയിലും ഒട്ടേറെ ക്വട്ടേഷൻകളും ഐതിഹ്യങ്ങളുമുണ്ട്. അട്ടപ്പാടിയുടെ കിഴക്കൻ മേഖലയായ പെരുമാൾമുടിയാണ് സൂര്യവനമേന് അറിയപ്പെടുന്നത്. ഇവർ വനവാസത്തിന് വരുമ്പോൾ നൽകിയിരുന്ന നിർദ്ദേശം കിഴക്കും, തെക്കും, പടിഞ്ഞാറും പോകാം, ആവശ്യമുള്ളതെന്തും ഭക്ഷിക്കാം. വടക്കു ദേശങ്ങളിലേക്ക് പോകരുത്. അവിടെ നിന്നും കിട്ടുന്ന ഒരു ഭക്ഷണവും കഴിക്കരുത് എന്നായിരുന്നു. എന്നാൽ ഇതൊന്നും കൂട്ടാക്കാതെയാണ് ഭീമൻ വടക്കോട്ട് പോകുവാൻ തീരുമാനിച്ചത്. സർപ്പരൂപമെടുത്ത രാക്ഷസശക്തി അദ്ദേഹത്തെയും കൂടെ പോയിരുന്ന എല്ലാവരെയും വിഴുങ്ങിയെന്നാണ് പഴമക്കാരുടെ വിശ്വാസം. ആ സമയമാണ് ഭീമൻ കല്ല്. അതിനാലാണ് ആദിവാസികൾ മരിച്ചാൽ തല തെക്കോട്ട് തിരിച്ചുവെയ്ക്കുന്നതെന്ന ഐതിഹ്യം.

ഇവർ വനവാസത്തിലായിരുന്ന കാലത്ത് വെള്ളികിരി മലയിൽ പരമേശ്വരനെ ധ്യാനിച്ച തപസ് ചെയ്യുവാൻ പോയ അർജുനനെ മാർഗ്ഗതടസ്സമാണ്ടാക്കിയ ഏലകന്യ എന്ന രാക്ഷസസ്ത്രീ വശീകരിക്കുവാൻ ശ്രമിച്ചുവെന്നും

പ്രകോപിതനായ അദ്ദേഹം ആഞ്ഞ് ചവിട്ടുകയും ചെയ്തപ്പോൾ വന്ന വീണ സ്മലമാണ് വയലുരെന്നും, മാർഗ്ഗതടസ്സമുണ്ടാക്കിയ സ്മലമാണ് ഏലമലയെന്നും അറിയപ്പെടുന്നു. യാത്ര തുടരുകയും തപസ് അനുഷ്ഠിക്കുകയും ഈശ്വരാനുഗ്രഹം വാങ്ങി മടങ്ങുമ്പോൾ തങ്ങൾക്ക് കഴിയാത്തത് അർജുനൻ കരസ്ഥപ്പെടുത്തിയല്ലോ എന്ന് അസൂയപ്പെട്ട സന്യാസി അദ്ദേഹത്തെ അഗാധഗർത്തത്തിലേക്ക് തട്ടിതെറിപ്പിച്ചപ്പോൾ അപകടനില മനസ്സിലാക്കിയ ശ്രീകൃഷ്ണൻ ജ്ഞാനശക്തിയാൽ ഒരു താമരക്കുളം ഉണ്ടാക്കുകയും ആ കുളത്തിലുള്ള താമരപ്പൂവിൽ ചുണ്ടുമുത്തി വീണ അർജുനനെ രക്ഷിക്കുകയും ചെയ്തുവെന്നും പറയപ്പെടുന്നു. ആ കുളമാണ് മുത്തികുളം. കുളത്തിൽ നിന്ന് ഉൽഭവിക്കുന്നതാണ് ശിരുവാണി എന്ന് ഐതിഹ്യം.

പുരാതന കാലം തൊട്ടുതന്നെ നാടകം മുതലായ കലാരൂപങ്ങളിൽ പ്രാവീണ്യം നേടിയിരുന്ന ആദിവാസികൾ നാടകഗ്രൂപ്പുകൾ ഉണ്ടാക്കി പല സ്മലങ്ങളിൽ കലാപരിപാടികൾ നടത്തുകയും ചെയ്തിരുന്നു വത്രേ. ഈ പ്രദേശം വിട്ട് അടുത്ത പ്രദേശത്തെ ശീമ എന്നാണ് പറഞ്ഞിരുന്നത്. അങ്ങനെ ശീമയിലേക്ക് കൂത്ത് അവതരിപ്പിക്കുവാൻ പോവുകയും മടങ്ങിവരുമ്പോൾ സന്ധ്യ

യാതാൽ ഊരുകളിൽ എത്താൻ കഴിയാതെ തുമ്പിയാർ മുടിയുടെ അടുത്ത് തങ്ങുകയും രാത്രിയായപ്പോൾ നേരംപ്പോക്കിന് വേണ്ടി പാട്ടുകൾ പാടി താവളമടിക്കുകയും ചെയ്തു. സൈബര നഷ്ടപ്പെട്ട ഭൃഷി ഇവരെ ശപിച്ചു. ശാപം ഏറ്റവരെല്ലാം കല്ലായിമാറി. ആ സ്ഥലമാണ് കുത്താടി കല്ലെന്ന് പറയുന്നത്.

ആദിവാസികളുടെ ഏഴ് കുലമാണുള്ളത്. വെള്ള, കരട്ടി, ദേവണ്ണൻ, കുരുനായൻ, കുപ്പി, സമ്പ, പേരതറ. ഇവരിൽ വെള്ളുകൾ എന്നറിയപ്പെടുന്ന വർഗ്ഗക്കാരുടെ പരമ്പരയായ മൊക്കാടിപ്പാട്ടൻ മഹാവിഷ്ണുവിന്റെ മാട്ടുക്കാരനായിരുന്നു എന്നാണ് പറയുന്നത്. അദ്ദേഹം കൂട്ടിയായിരുന്ന കാലത്ത് അന്ന് ഊത്തുകഴി ഭരിച്ചിരുന്ന മുപ്പന്റെ വീട്ടിൽ വന്നപ്പോൾ മുപ്പൻ അദ്ദേഹത്തെ കുലുക്കൂർ എന്ന സ്ഥലത്തേക്ക് വിളിച്ചുകൊണ്ടുപോവുകയും അവിടെ ഒരു വലിയ പന്തയം ഉണ്ട് അതിൽ പങ്കെടുക്കണമെന്ന് ആവശ്യപ്പെടുകയും ചെയ്തു. പന്തയം അവിടെയുള്ള ഒരു വൻ മഞ്ഞിമരത്തിലുള്ള തേൻ എടുക്കുന്നയാൾക്ക് തന്റെ മകളെ കല്ല്യാണം കഴിച്ച് കൊടുക്കുന്നതായിരിക്കും എന്നാണ്. എല്ലാ ഊരുകളിൽ നിന്നും മത്സരത്തിന് നിരവധി ചെറുപ്പക്കാർ എത്തിയിരുന്നു. എവിടെ എത്തിയ എല്ലാ യുവാക്കളും ശ്രമിച്ചുവെങ്കിലും ഫലം വിഫലമായിരുന്നു. ഈ അവസരത്തിലാണ് മുപ്പൻ രംഗപ്രവേശം ചെയ്യുന്നത്. മരത്തിൽ കയറി തേൻ എടുക്കുവാൻ യുവാവിനോട് ആജ്ഞാപിച്ചു. ഒട്ടും മടിക്കാതെ ഗുരുജനങ്ങളെ വന്ദിച്ചുകൊണ്ട് മരത്തിൽ കയറി തേനുമായി താഴെ ഇറങ്ങി. അപ്പോൾ തന്നെ മകളെ വിവാഹം ചെയ്തു കൊടുക്കുകയും ചെയ്തു. അങ്ങനെ മൊക്കാടിപ്പാട്ടനും ഭാര്യയും സമ്പതം സ്ഥലമായ പേരോടയിൽ വന്ന് ചേർന്നു ജീവിതമാരംഭിച്ചു. ഭാഗ്യദോഷമെന്നേപറയേണ്ടു അവർക്ക് സന്താനങ്ങളൊന്നും ഉണ്ടായില്ല. സന്താനഭാഗ്യമില്ലാത്തതിനാൽ ഇവരെ (മച്ചികൾ) ആദിവാസി ഭാഷയിൽ "വരടി" എന്നാണ് പറയുക. അങ്ങനെ ഇവർ താമസിച്ചിരുന്ന സ്ഥലത്തിന് "വരടിമല" എന്ന പേര് വന്നു.

1600 കാലഘട്ടത്തിൽ കച്ചവടത്തിനായി ഇന്ത്യയിൽ വന്ന ബ്രിട്ടീഷുകാർ ഇന്ത്യയുടെ ഭരണം പിടിച്ചടക്കി. അവർക്കാവശ്യമുള്ള സ്ഥലങ്ങളെല്ലാം തേയില തോട്ടങ്ങളും, കാപ്പി തോട്ടങ്ങളും ഉണ്ടാക്കി. ഇടതിങ്ങി നിൽക്കുന്ന നിക്ഷിപ്ത വനങ്ങളായ അട്ടപ്പാടി മേഖലകളിലും കടന്നുകൂടുകയും ഇത്തരം സംരംഭം ഉണ്ടാക്കുകയും ചെയ്തു. കോയ

മ്പത്തൂർ - ആലാന്തൂറ - മുത്തികുളം വഴിയാണ് ഇവർ വന്നിരുന്നത്. ഇന്ന് ഇതിനെല്ലാം തെളിവുകളുണ്ട്. മുത്തികുളം ശിംഗപാറയിൽ നിലവിലുള്ള ഫോറസ്റ്റ് ഓഫീസും, ഡാമിനടുത്തായി അവരുടെ ഒരു വിശ്രമ സങ്കേതവും ഇന്നും ഉണ്ട്. കേരളം, തമിഴ്നാട് അതിർത്തി പ്രദേശത്ത് "മൈലോൺ" എന്ന് പറയുന്ന സായിപ്പ് ബംഗ്ലാവ് നിർമ്മിച്ചതിനാൽ ആ സ്ഥലത്തെ "മൈലോൺ" ബംഗ്ലാവ് എന്ന് അറിയപ്പെടുന്നു. ഇതേ വഴിയിലൂടെയാണ് മേൽത്തോട്ടം, വരടിമല, ശിരുവാണി എന്നീ സ്ഥലങ്ങളിൽ എത്തിയതും തേയില, പ്ലാന്റേഷൻ തുടങ്ങുവാനും കാരണമായത്. ലാറ്ററൈറ്റ് വിഭാഗത്തിൽ പെട്ട മണ്ണാണ് ഈ ഭാഗങ്ങളിൽ ധാരാളം ഉള്ളത്. അതുകൊണ്ടാണ് ഈ സ്ഥലം തന്നെ തിരഞ്ഞെടുത്തതെന്ന് കരുതുന്നു. ഇന്നും ഈ പ്രദേശത്ത് അവർ യാത്ര ചെയ്തിരുന്ന കുതിര റോഡുകളും താമസിച്ചിരുന്ന ബംഗ്ലാവുകളും, ബംഗ്ലാവിനെ വന്യമൃഗങ്ങളിൽ നിന്നും സംരക്ഷിക്കുവാൻ വെട്ടിയ കിടങ്ങുകളും കാണുന്നു.

ഇന്ത്യക്ക് സ്വാതന്ത്ര്യം ലഭിച്ചതോടുകൂടി ഈ സ്ഥലങ്ങളെല്ലാം അവർ ഒഴിഞ്ഞുകൊടുത്തു. ആ സമയത്ത് പുനലൂർകാരനായ ടി. കെ. അലക്സാണ്ടർ എന്നയാൾ ഈ സ്ഥലങ്ങൾ ഏറ്റെടുത്തി. ഈ പ്രദേശമാണ് "ശിരുവാണി ഗ്രൂപ്പ് എസ്റ്റേറ്റ്".

ചെങ്കോലും കിരീടവുമുണ്ടായിരുന്നെങ്കിലും അധികാരത്തിന്റെ ശക്തിയും പ്രതാപവും പേരികഴിഞ്ഞകാലത്തിന്റെ കുറെ മധുരസ്മരണകൾ അയവീരുന്ന കുറെ രാജാക്കന്മാർ! ആദിവാസി ഇരുളുമ്പുന്മാർ! ഊരിന്റെ ജീവിതക്രമം തന്റെ നാവിൻത്തുമ്പിലാക്കിയവർ. തന്റെ തീരുമാനങ്ങൾ ഒരു കൊച്ച് സമ്രാജ്യത്തിന്റെ അവസാന വാക്കാക്കിയവർ. കാലക്രമത്തിൽ എല്ലാം ഒരു ചടങ്ങുകളായി മാറിയപ്പോൾ നെടുവീർപ്പിലൂടെ കഴിയുന്നവർ.

ഷോളയൂർ പഞ്ചായത്തിൽ മുപ്പത്തൊമ്പത് ഊരുമുപ്പന്മാരും, വണ്ടാരി, കുറുതല, മണ്ണുക്കാൻ എന്നീ ഭരണപാലകന്മാരും ഇപ്പോഴും നിലവിലുണ്ട്. പുരോഗതിയിലേയ്ക്കുള്ള പാതയിൽ, നാഗരികതയിലേയ്ക്കുള്ള യാത്രയിൽ ഇവയെല്ലാം ഇന്നും വെറും ചടങ്ങുകളായി മാറിയിരിക്കുന്നു. ആദിവാസി സമൂഹത്തിന്റെ ഹൃദയത്തുടിച്ചുകൾ തൊട്ടറിഞ്ഞ് ഇവർ നടത്തിയിരുന്ന ഭരണം അവരുടെ

അധികാരം മനങ്ങൾക്ക്

പാരമ്പര്യത്തിനും സംസ്കാരത്തിനും ഒരു രക്ഷാകവചം അല്ലായിരുന്നൂവോ ? ദുഃഖസ്മൃതികളുടെ ഉണർത്തുപാടുകളുമായി അവർ ജീവിത ക്രമങ്ങൾക്ക് താളബോധം നൽകുന്നു.

നമ്മുടെ പഞ്ചായത്തിന്റെ മലമടക്കുകളിൽ വിഷമതകളും കഷ്ടപ്പാടുകളും അനുഭവിക്കുന്ന മലയുടെ മക്കളുടെ വിശിഷ്ടമായ കലാരൂപങ്ങളുടെ മഹനീയത നമുക്കേവർക്കും അറിവുള്ളതാണല്ലോ. ശിരുവാണി മലനിരകളിൽ നിന്നും തഴുകിയിറങ്ങുന്ന മന്ദമാരുതന്റെ ഈണത്തിൽ ഇവരുടെ കൃഷിയുടെയും, കുത്തിന്റെയും രാഗതാളലയങ്ങളുടെ ശകലങ്ങൾ കേൾക്കുന്നില്ലേ ? നമ്മുടെ പഞ്ചായത്തിൽ ആദിവാസി കലാരൂപങ്ങൾക്ക് അപചയം സംഭവിച്ചുകൊണ്ടിരിക്കുകയാണ്. അതിനെറപവാദം വരഗംപാടിയിലെ ഒരുപറ്റം ചൊറപ്പക്കാരുടെ നേതൃത്വത്തിൽ "സംഗീത" എന്ന പേരിൽ നടത്തപ്പെടുന്ന മഹത്സരംങ്ങളാണ്.

**ഊരുകളുടെ പേരുകളുടെ ഉത്ഭവം**

**ഷോളയൂർ :** വനം എന്നത് തമിഴിൽ ചോലൈ എന്ന അർത്ഥം വരുന്ന വാക്കാണ്. ചോലൈ കൂടുതലുള്ള ഈ പ്രദേശത്തിന് പിൽക്കാലത്ത് "ചോലൈയൂരും" പിന്നീട് "ഷോളയൂരും" പേരുവന്നു.

**വെച്ചപതി :** ആദിവാസി വിഭാഗത്തിൽ ഏറ്റവും മുൻപന്തിയിൽ നിൽക്കുന്നവർ (ഇരുളർ) വെള്ളകളും, കരട്ടികളും എന്നറിയപ്പെടുന്നു. ഇതിൽ വെള്ളകൾ ആൺ വീട്ടുകാരും കരട്ടികൾ പെൺവീട്ടുകാരാണ്. വെള്ളകളുടെ ആധിപത്യമുണ്ടായിരുന്ന ഈ സ്ഥലത്തിനടുത്ത് ഒരു കുള്ളുമുണ്ടായിരുന്നു. ഈ കുള്ളവും ഊരും അടക്കം വെള്ളകൾ അതായത് ആൺവീട്ടുകാർ പെൺവീട്ടുകാരായ കരട്ടികൾക്ക് നൽകി. അവരുടെ പേര് നിലനിർത്തുന്നതിനായി ഈ സ്ഥലത്തിന് "വെള്ളകുളം" എന്ന പേരുവന്നു.

**മുലഗംഗൽ :** പഞ്ചായത്തിന്റെ ഒരു മുലയിലുള്ള ഒരു വലിയ പാറക്കെട്ട് ഉൾപ്പെടുന്ന പ്രദേശമാണിത്. രണ്ട് കുന്നുകളിലായി രാമലക്ഷ്മണന്മാർ കൂടിയിരിക്കുന്നതായി ഇവിടെയുള്ളവർ വിശ്വസിക്കുന്നു.

**കൊടുങ്ങര പള്ളം :** വെള്ളകുളത്തിനടുത്തുള്ള പെരുമാൾമുടിയെന്ന മലയിൽനിന്നുത്ഭവിക്കുന്ന വെള്ളം തനിയെ ഉറവയായി പൊങ്ങുന്നതായി കാണുന്നു.

തലകാണിയാത്തകോവിലാറ് : ഷോളയൂരിലൂടെ ഒഴുകുന്ന ഒരു ചെറിയ അരുവി. പേരോട എന്ന് സ്ഥലത്തുനിന്നും ആരംഭിക്കുന്നു. ഇങ്ങനെ പേര് വരാൻ കാരണം തലകാണിയെന്നുപറയുന്ന ദേവി ആദിവാസി കളിൽ വെള്ളകൾ എന്ന വിഭാഗത്തിലുൾപ്പെടുന്നതവരാണ്. അവർ വിവാഹം കഴിച്ച് കുടുംബമായി താമസിക്കുന്ന സമയത്ത് കുറുവാർ എന്ന സ്ഥലത്ത് വിരുന്നിന് പോയത്രേ. വിരുന്ന് കഴിഞ്ഞ് വരുമ്പോൾ ഒരു തേൻകൂട് കാണുകയും തേനൊടുക്കുവാൻ ദേവിയുടെ ഭർത്താവ് മരത്തിൽ കയറുകയും ചെയ്തു. മരത്തിന്റെ മുകളിൽ നിന്ന് ഒരശരീരി ഉണ്ടായി. അടിവേണോ, തലവേണോ, എന്നായിരുന്നു ചോദ്യം. ദേവി വെപ്രാളത്തോടെ തല മതിയെന്ന് പറഞ്ഞു. തലമാത്രം താഴെ വീണു. ഈ തല മടിശീലയ്ക്കകത്താക്കി അവർ താമസിക്കുന്ന പ്രദേശത്ത് വരികയും ചെയ്തു. കുറെ നടന്നു വന്നപ്പോൾ ഈ ഭർത്താവിന്റെ തലയ്ക്കകത്ത് കുറെ പുഴുക്കല്ലുണ്ടായി. പുഴുക്കളെല്ലാം തുടച്ചുകളഞ്ഞു. ഈ സ്ഥലത്തിന്റെ പേര് "പുപ്പണ്ണ" എന്ന പേര് വന്നു. സന്തം ഭർത്താവിന്റെ തലപോലും വൃത്തിയാക്കാൻ കഴിയാത്തതന്റെ വിധിയോർത്തുകൊണ്ട് തലക്കാണിയെന്ന സ്ഥലത്തുപോയി ജീവൻ വെടിയുകയും ചെയ്തു. അതിന്റെ പേരിൽ അവിടെ ആരാധനയും അർച്ചനയും നടക്കുന്നു.

**ഊത്തുകുഴി :** രണ്ടുമലകളുടെ ഇടയിൽ കിടക്കുന്ന ഈ ഊരിൽ നിന്നും ഒരു ഊറ്നീർ പുറപ്പെട്ടിരുന്നു. അതുകൊണ്ടാവണം ഊറ്റുകുഴി എന്ന് പേർ വന്നത്.

**പുലിയറ :** പണ്ട് പഞ്ചപാണ്ഡവന്മാർ വനവാസത്തിന് വന്നിരുന്ന കാലത്ത് ഭീമസേനൻ ഒരു പുലിയുമായി ഏറ്റുമുട്ടി. പുലിയുടെ കാലിൽ പിടിച്ചു ഒരു പാറയിൽ അടിച്ചുകൊന്നു. അങ്ങനെ ഭീമസേനന്റെ പാദത്തിന്റെ പാടും പുലിയുടെ രൂപവും ഇന്നും നിലനിൽക്കുന്നതുകൊണ്ട് "പുലിയറ" എന്ന പേർ കിട്ടി.

**കൊറവൻപാടി :** കൊറവൻ എന്നൊരു മലവാസി ഇവിടെ താമസിച്ചിരുന്നതുകൊണ്ടാണ് ഈ സ്ഥലത്തിന് കൊറവൻപാടി എന്ന പേർ വന്നത്.

**പെട്ടിക്കൽ :** വരടിമലത്തോടിൽ ചാവടിയുരിന് മുകളിലായി പെട്ടിപോലെ ഒരുകല്ലുണ്ടായിരുന്നു. കല്ലുണ്ടായിരുന്നതുകൊണ്ടാണ് പെട്ടിക്കല്ലെന്ന് പേർ വന്നത്.

**വയലൂർ :** വയലുകൾ ധാരാളമുള്ളതുകൊണ്ട് വയലൂർ

എന്ന പേര് വന്നുവെന്ന് പറയുന്നു.

വരഗംപാടി : ആദിവാസി ഭാഷയിൽ "വരഗ്" എന്നതിന് ഒരു തരം ചാമ എന്നാണ് അർത്ഥം. പണ്ട് ഈ വിള ഉപദേശത്ത് ധാരാളമുണ്ടായിരുന്നു. വരഗ് ധാരാളം വിളഞ്ഞപ്പോൾ കൊണ്ടുവന്ന് കുട്ടിയ സ്ഥലത്തിന് വരഗംപാടി എന്ന് പറയുന്നു.

നല്ലശിങ്ക : പുരാണകഥയായ നല്ലതങ്കാൾ എന്ന കഥ ഈ പ്രദേശത്താണ് സംഭവിച്ചത്. ഭർത്താവും കുടുംബക്കാരും വെറുത്ത നല്ലതങ്കാൾ തന്റെ മക്കളെ കിണറ്റിൽ വീഴ്ത്തി ആത്മഹത്യചെയ്തു. ഈ കിണർ ഈ പ്രദേശത്തുള്ളതായിട്ടാണ് പറഞ്ഞുകേൾക്കുന്നത്. അതുകൊണ്ട് ഈ സ്ഥലത്തിന് നല്ലശിങ്ക എന്ന പേര് വന്നു.

ഗോഞ്ചിയൂർ : വരഗംപാടിക്ക് മുകളിൽ ഗോഞ്ചമരം നിന്നിരുന്നു. ആ മരം വെട്ടിവിഴ്ത്തി അവിടെ താമസം തുടങ്ങി. ആ സ്ഥലത്തിന് ഗോഞ്ചിയൂർ എന്ന പേര് കിട്ടി.

കത്താലക്കണ്ടി : നാരൂണ്ടാക്കുന്ന കത്താള എന്ന സസ്യം ഈ സ്ഥലത്തുള്ളതുകൊണ്ടാണ് ഈ സ്ഥലത്തിന് "കത്താലക്കണ്ടി" എന്ന പേര് വന്നത്.

എഴുത്തുകൽപ്പാറ : ശ്രീരാമചന്ദ്രന്റെ കാൽപാദവും അദ്ദേഹം വരച്ച രഥത്തിന്റെ രൂപവും ഈ പ്രദേശത്തെ ഈ പാറയിൽ കാണാം. അദ്ദേഹം എഴുതി എന്ന് പറയപ്പെടുന്ന ഒരു വാക്യവും അതിൽ കാണപ്പെടുന്നു. ഇവിടെ കുട്ടികളെ വിദ്യാരംഭം നടത്തുന്നത് ഈ പാറയുടെ ചുവട്ടിലാണ്.

വരടിമല : രാക്ഷസിയായ വരടിയെ ഭീമൻ കൊല്ലുകയും മരിച്ചുവീണ വരടിയുടെ ശരീരം മണ്ണായിത്തീരുകയും ചെയ്തു.

ആനക്കട്ടി : പണ്ട് ഇവിടെ താമസിച്ചിരുന്ന "മന്തി" എന്ന സ്ത്രീ നാലോളം കല്ലുകൾ നാട്ടി ആനയെ കെട്ടിയത്രേ. അതുകൊണ്ട് ആനക്കട്ടി എന്ന പേര് വന്നു.

കോഴിക്കുടം : കോഴിക്കോട്ട് രാജാവായ സാമുതിരി ടിപ്പുസുൽത്താനെ ആക്രമിക്കാനായി മണ്ണാർക്കാട് വഴി ഇവിടെ എത്തി താമസിച്ചു. (പടയോട്ടം നടത്താൻ ടിപ്പു താവളത്ത് താമസിച്ചു. താവളം എന്ന് പേര് വന്നു.) സാമുതിരി വിശ്രമിക്കാനായി കോഴിക്കുടം എന്ന സ്ഥലം തിരഞ്ഞെടുത്തതുകൊണ്ടാണ് ഈ സ്ഥലത്തിന് കോഴിക്കുടം എന്ന പേര് വന്നത്.

കോട്ടത്തറ : ടിപ്പുവിന്റെ പടയോട്ടകാലത്തുതന്നെ നിർമ്മിച്ചുവെന്നുപറയുന്ന ഒരു കോട്ടയിവിടെയുണ്ട്. അതിനാൽ ഈ സ്ഥലത്തിന് കോട്ടത്തറ എന്ന പേര് കിട്ടി.

കുടപ്പെട്ടി : മൂന്ന് പുഴകൾ ഒന്നിച്ച് ചേരുന്നതുകൊണ്ട് കുടപ്പെട്ടിയെന്ന് വിളിക്കുന്നു.

മട്ടത്തുകാട് : പഞ്ചപാണ്ഡവന്മാർ പണ്ട് ഇവിടെ താമസിക്കുകയും അക്കാലത്തെ പഴയ അവശിഷ്ടങ്ങൾ ഇന്നും നിലനിൽക്കുകയും ചെയ്യുന്നു. നിരപ്പായ സ്ഥലമായതുകൊണ്ടാണ് മട്ടത്തുകാട് എന്ന് വിളിക്കുന്നത്.

സംബാർകോട് : ആദിവാസി വിഭാഗത്തിൽ പെട്ട സംബർ താമസിച്ചിരുന്നതുകൊണ്ടാണ് സംബാർകോട് എന്ന പേര് വന്നത്.

അതിപുരാതന കാലത്തിൽ ഈ പ്രദേശത്ത് വസിച്ചിരുന്നവരാണ് തൊതവർ എന്ന വർഗ്ഗക്കാർ. അട്ടപ്പാടി യുടെ കിഴക്കേയറ്റമായ പെരുമാൾ മുടിയുടെ എതിർവശത്തുള്ള മലയായിരുന്നു ഇവരുടെ ആരാധന കേന്ദ്രം. ചരിത്ര സംസ്കൃതിയിലൂടെ പറഞ്ഞുവരുന്നത് ഇവരും ശ്രീരാമനും ജന്മശത്രുക്കളായിരുന്നവത്രേ. ഈ പാരമ്പര്യത്തിൽ പെടുന്ന വരാണെന്ന് പറയപ്പെടുന്നു. അണക്കാട് ഭാഗത്ത് താമസിച്ചു വരുന്ന തൊതവ വിഭാഗക്കാരായ ചടയർ, ജനനം മുതൽ മരണം വരെ മുടിവെട്ടുകയോ കഴുരം ചെയ്യുകയോ ഈ വിഭാഗത്തിലെ ആണുങ്ങൾ ചെയ്യാറില്ല.

ഭൂപ്രദേശ ചരിത്രം

അട്ടപ്പാടി പ്രദേശം കോഴിക്കോട് സാമുതിരി രാജാവിന്റെ ഭരണത്തിൻ കീഴിലായിരുന്നു. ബ്രിട്ടീഷുകാർ ഇന്ത്യയുടെ ഭരണാധികാരം ഏറ്റെടുത്തകാലത്ത് കപ്പംകൊടുത്തിരുന്ന സമാന്തര രാജാക്കന്മാരെല്ലാം സ്വതന്ത്രമായി പ്രവർത്തിക്കുമായിരുന്നു. ആ കൂട്ടത്തിൽ പെട്ട രാജാവായിരുന്നു കോഴിക്കോട് സാമുതിരി. എന്നാൽ ബ്രിട്ടീഷുകാർക്ക് തന്റെ സാമ്രാജ്യം അടിയറവ് വയ്ക്കാത്ത പരാക്രമശാലിയായിരുന്ന മൈസൂരിലെ ടിപ്പുസുൽത്താൻ എന്ന് ചരിത്രതാളുകളിൽ കാണപ്പെടുന്നു. ഇംഗ്ലീഷുകാരെ വളരെയധികം വെറുക്കുകയും ചെയ്തിരുന്നു സുൽത്താൻ. ബ്രിട്ടീഷുകാരുമായി നിരന്തരം പടപൊരുതുകയും അവരുടെ നിരവധി അക്രമണങ്ങൾ ഏറ്റുവാങ്ങുകയും ചെയ്തിട്ടുണ്ട്. അവരുടെ ആക്രമണത്തിൽനിന്ന് സ്വന്തം നാടിനേയും പടയാളികളേയും

രക്ഷിക്കുവാൻ നിർമ്മിച്ചിട്ടുള്ളതായിരിക്കണം. പാലക്കാട് കോട്ട.

ബ്രിട്ടീഷുകാരോട് കുറുത്ത സാമന്തരാജാക്കന്മാരിൽ ഒരാളായ സാമൂതിരിയോട് ഈ കാരണത്താൽ തന്നെ ടിപ്പുവിന് വളരെയേറെ വൈരാഗ്യബുദ്ധി തോന്നിയതിൽ അൽഭുതപ്പെടാനില്ല. അതുകൊണ്ട് തന്നെ സാമൂതിരി രാജാവിന്റെ കൈവശത്തിലുള്ള പ്രദേശങ്ങൾ പിടിച്ചടക്കുവാൻ ടിപ്പു വെമ്പൽ കൂട്ടിയിരിക്കുന്നതായി കാണാം. അങ്ങനെ സാമൂതിരിയുടെ അധീനതയിലുള്ള അട്ടപ്പാടിയിൽ ടിപ്പുസുൽത്താൻ നുഴഞ്ഞുകയറിയതിന്റെ തെളിവാണ് കോട്ടത്തറയിലുള്ള ടിപ്പുവിന്റെ കോട്ടയുടെ അവശിഷ്ടങ്ങൾ. സാമൂതിരി രാജാവിന്റെ അധികാരത്തിൻ കീഴിലുണ്ടായിരുന്ന വള്ളുവനാട് താലൂക്കിലെ രണ്ടു ഭാഗങ്ങളായിരുന്നുവത്രെ ചെറിയ പുഞ്ചോലയും, വലിയ പുഞ്ചോലയും. ചെറിയ പുഞ്ചോല അട്ടപ്പാടി മേഖലകളും വലിയ പുഞ്ചോല മണ്ണാർക്കാട് പാലക്കയം തച്ചംപാറ പ്രദേശങ്ങളുമാണ്. അട്ടപ്പാടിയിലുള്ള ചെമ്മണ്ണൂരിലെ മല്ലീശ്വരൻ മലമുകളിൽ ശിവരാത്രി ദിനത്തിൽ പന്തം കാണിക്കുന്നതിനായി നെയ്യും, കോടിയും കൊടുത്തിരുന്നാൽ സാമൂതിരി കുടുംബത്തിൽ നിന്നായിരുന്നവത്രെ. പിന്നീട് സാമൂതിരി രാജാവ് മണ്ണാർക്കാടിയിലുള്ള ജന്മി കുടുംബമായ മുപ്പിൽ നായർക്കും, ഭാര്യ പുറകുട്ടിയമ്മക്കും ദാനമായി നൽകിയത്രെ ഈ ചെറിയ പുഞ്ചോല പ്രദേശം. അങ്ങനെ ദാനമായി കിട്ടിയ ചെറിയപുഞ്ചോലയാണ് ഇന്നത്തെ അട്ടപ്പാടി. അതുകൊണ്ടാണ് ആദിവാസികളടക്കമുള്ള കർഷകരിൽ ഇന്നും മണി രശിതുകൾ കാണുന്നത് (എം. ആർ.). അങ്ങനെ മുപ്പിൽ നായർ നേരിട്ട് കരമൊഴിവായി പതിച്ചുകൊടുത്തിട്ടുള്ള ഭൂമികൾ വളരെയേറെയുണ്ട് അട്ടപ്പാടിയിൽ. ആദിവാസികളുടെ കൈവശവും കുടിയേറ്റ കർഷകരുടെ കൈകളിൽ ഉണ്ടായിരുന്ന ഭൂമികളിൽ നിന്ന് ആദായമെടുക്കുവാൻ പോലും ജന്മി കുടുംബത്തിന്റെ അനുവാദം വേണമായിരുന്നു. അതിനെതിരെ നടന്ന സംഭവ ബഹുലങ്ങളായ സമരങ്ങളായിരുന്നു. ശ്രീ കൊങ്ങശ്ശേരി കൃഷ്ണൻ അവർകളുടെ നേതൃത്വത്തിൽ 1952 മുതൽ 1957 വരെ അട്ടപ്പാടിയിൽ നടന്നിരുന്നതെന്നും ഈ സമരങ്ങൾ പുളിഞ്ചൻ സമരങ്ങളെന്ന പേരിലും അറിയപ്പെടുന്നുണ്ട്.

1958 ഭൂപരിഷ്കരണ ബില്ലിന് ശേഷം ഇത്തരത്തിൽ എം.

ആറുണ്ടായിരുന്ന ഭൂമിമുഴുവൻ ഗോത്രവർഗ്ഗക്കാ രടക്കമുള്ള കർഷകരുടെ സ്വന്തമായി തീർന്നുവെന്ന് പറയപ്പെടുന്നു.

1960കളിൽ അട്ടപ്പാടിയിൽ ആകെ ഒരു പഞ്ചായത്ത് മാത്രമേ ഉണ്ടായിരുന്നുള്ളൂ. 1968ലാണ് ഷോളയൂർ പഞ്ചായത്ത് രൂപീകരിക്കപ്പെടുന്നത്. ആദ്യത്തെ പ്രസിഡണ്ട് ദാസന്നൂർ ഉഴരിലുള്ള ശ്രീ. കാശിമുത്തു അവർകളായിരുന്നു. തുടർന്നു വന്ന തിരഞ്ഞെടുപ്പിൽ വയലൂരിലുള്ള ശബരി മുത്തു മേസ്തിരി പ്രസിഡണ്ടാവുകയും ഇദ്ദേഹത്തിന്റെ മരണത്തോടെ വൈസ് പ്രസിഡണ്ടായിരുന്ന എസ്. സന്താനം ഷോളയൂർ അവർകൾ പഞ്ചായത്ത് പ്രസിഡണ്ടാവുകയും ചെയ്തു.

തുടർന്നു നടന്ന തിരഞ്ഞെടുപ്പുകളിൽ ശ്രീ. വി.ടി. മാത്യു, ശ്രീ. എം. ആർ. നഞ്ചപ്പൻ, ശ്രീ. ആർ. മോഹനൻ തുടങ്ങിയവർ നമ്മുടെ പഞ്ചായത്തിന്റെ പ്രസിഡണ്ട് സ്ഥാനം അലങ്കരിച്ചു. 1995ൽ നടത്തപ്പെട്ട തിരഞ്ഞെടുപ്പിലും ശ്രീ. ആർ. മോഹനൻ തന്നെ പ്രസിഡണ്ടായി സാരഥ്യം ഏറ്റെടുത്തു. ഇപ്പോഴും അദ്ദേഹം തുടരുന്നു.

ഇപ്പോൾ ആനക്കട്ടിയിൽ പഞ്ചായത്ത് ആഫീസ് കെട്ടിടം സ്ഥിതി ചെയ്യുന്ന സ്ഥലം സംഭാവനയായി നൽകിയത് ശ്രീ. ആർ. അരളിയപ്പ ഗൗഡറാണ് എന്ന് നന്ദിയോടെ സ്മരിക്കുന്നു.

ഒരു തർക്കഭൂമി പ്രദേശം ഇന്നും ഷോളയൂർ പഞ്ചായത്തിൽ നിലവിലുണ്ട്. ആനക്കട്ടിപാലത്തിന്റെ കിഴക്ക് കേരളത്തിന്റെ അതിർത്തികല്ലിരിക്കുന്ന സ്ഥലം വരെയുള്ള ഭാഗമാണ് തർക്കം. തമിഴ്നാട്ടിലെ വിരോധി പഞ്ചായത്ത് പാലം മുതൽ കിഴക്കോട്ടുള്ള പ്രദേശം മുഴുവൻ തങ്ങളുടെ താണെന്ന് അവകാശപ്പെടുകയും ചെയ്യുമ്പോൾ അതിർത്തി കല്ല് മുതൽ പടിഞ്ഞാറോട്ടുള്ള പ്രദേശം മുഴുവൻ നമ്മുടെ പഞ്ചായത്തിന്റെതാണെന്ന് നാമും അവകാശപ്പെടുന്നു. ഇനിയും അവകാശ തർക്കങ്ങൾ നീളുകളും തീരുമാനമാകാതെ കിടക്കുകയും ചെയ്യുന്നു ഈ പ്രദേശം.

ഷോളയൂർ പഞ്ചായത്തിൽ കേരളത്തിലെയും തമിഴ്നാട്ടിലെയും രാഷ്ട്രീയ രംഗത്തെ പ്രഗല്ഭർ തങ്ങളുടെ സാന്നിദ്ധ്യം കൊണ്ട് അവിസ്മരണീയമാക്കിയിട്ടുണ്ട്. അതിൽ പ്രാധാന്യമേറിയവ മാത്രം ഇവിടെ ഓർക്കുന്നു. കേരളത്തിന്റെ ആദ്യ മുഖ്യമന്ത്രിയായി അവരോധിതനായ ശ്രീ. ഇ. എം. എസ്. നമ്പൂതിരിപ്പാട് നമ്മുടെ പഞ്ചായത്തിൽ വന്ന്

താമസിച്ചിട്ടുണ്ട്. 1948ൽ കമ്മ്യൂണിസ്റ്റ് പാർട്ടി പ്രവർത്തനം സംസ്ഥാനത്ത് നിരോധിക്കപ്പെട്ടപ്പോൾ ഒളിവിലിരുന്ന പ്രവർത്തിക്കുന്നതിനാണ് അദ്ദേഹം ഈ സ്ഥലം തിരഞ്ഞെടുത്തത്. അന്ന് ശിരുവാണി എസ്റ്റേറ്റിന്റെ അധിപനായിരുന്ന ശ്രീ. ടി. കെ. അലക്സാണ്ടറാണ് ശ്രീ. ഇ. എം. എസ്. അവർകളെ ഇവിടെ കുട്ടികൊണ്ടുവരുകയും മാസങ്ങളോളം അദ്ദേഹത്തിന്റെ ബംഗ്ലാവിൽ താമസിപ്പിക്കുകയും ചെയ്തിട്ടുണ്ട്. പാവങ്ങളുടെ പടത്തലവൻ എന്ന പേരിൽ അറിയപ്പെടുന്ന ശ്രീ. എ. കെ. ഗോപാലൻ അവർകളും നമ്മുടെ പഞ്ചായത്തിൽ വരുകയും നമ്മുടെ പ്രശ്നങ്ങൾ നേരിൽ കണ്ട് മനസ്സിലാക്കുകയും ചെയ്തിട്ടുണ്ടത്രേ. കുറേ കാലം കേരള മുഖ്യമന്ത്രിയായിരുന്നിട്ടുള്ള ശ്രീ. കെ. കരുണാകരൻ അവർകളും വർഷങ്ങൾക്ക് മുമ്പ് ഷോളയൂരിൽ വന്ന് സെക്രട്ടറി അരുണാചലത്തിന്റെ വീട്ടിൽ താമസിച്ചിട്ടുള്ളതായി അറിയുന്നു. തമിഴ്നാട്ടിലെ ഇതിഹാസ നായകൻ ശ്രീ. കാമരാജ് നാടാര്യം യശഃശ്രീരനായ ശ്രീ. ഇവിച്ചി ബാവയും ശ്രീ. വരദരാജൻ നായരും ശ്രീ. കടന്നപള്ളി

രാമചന്ദ്രനും നമ്മുടെ പഞ്ചായത്തിന്റെ വിവിധ സ്ഥലങ്ങൾ സന്ദർശിച്ചിട്ടുള്ളവരാണ്. മുൻ പ്രധാനമന്ത്രി ശ്രീ. ചന്ദ്രശേഖർ അവർകളും നമ്മുടെ പഞ്ചായത്തിലൂടെ പര്യടനം നടത്തിയിട്ടുണ്ട്.

കുടിയേറ്റ കർഷകരും ആദിവാസി സഹോദരങ്ങളും ഏകോദനസഹോദരങ്ങളെപ്പോലെ ഇടപഴകി ജീവിച്ചുവരുന്ന പ്രദേശമാണ് നമ്മുടേത്. മതസൗഹാർദത്തിന്റെ അന്തരീക്ഷത്തിൽ അമ്പലങ്ങളും, പള്ളികളും, കോവിലുകളും പ്രകൃത്യാരാധന കേന്ദ്രങ്ങളും, സർവ്വമത സമത്വത്തിന്റെ പ്രതീകങ്ങളായി വർത്തിക്കുന്നു. ആദിവാസി കലാരൂപങ്ങളായ ആദിവാസി കുമ്മി, കൂത്ത്, നാടൻപാട്ടുകൾ തുടങ്ങിയവ നമ്മുടെ പഞ്ചായത്തിന്റെ സംസ്കാരത്തിന്മേലുള്ളൊരു വിളിപ്പോലാണ്. ഇവയുടെ എല്ലാം മാറ്റം വരുത്തിക്കൊടുക്കാൻ നമ്മുടെയെല്ലാം കൂട്ടായ പരിശ്രമങ്ങൾ ആവശ്യമാണ്. നമുക്കുള്ള കലാസാംസ്കാരിക മഹിളാ സംഘടനകളിലൂടെ ഈ സാംസ്കാരിക പൈതൃകം പോഷിപ്പിക്കുവാൻ കൂട്ടായി ശ്രമിക്കാം.



“നാം വസ്തുതകളെ തുറന്ന മനസ്സോടെ  
നേരിടാത്ത പക്ഷം  
അവ നമ്മെ പിന്നിൽ നിന്ന് കൂത്തും”



**ഷോളയൂർ**  
ഗ്രാമ പഞ്ചായത്ത്



4

**ഭൂപ്രകൃതി . . .**  
**ജലപ്രകൃതി . . .**  
**ജനപ്രകൃതി**

അട്ടപ്പാടിയുടെ നെറുകയിൽ തലയുയർത്തിപ്പിടിച്ചു നിൽക്കുന്ന മല്ലിശ്വരൻ മലകളുടെ തുടർച്ചയെന്നവണ്ണം തെക്കുകിഴക്കൻ അട്ടപ്പാടിക്ക് കോട്ടപോലെ ഉയർന്നു നിൽക്കുന്ന രക്ഷാകവചമാണ് ശിരുവാണിക്കാടുകൾ. മുത്തികുളം നിബിഡവനങ്ങളിൽ നിന്നും അരിച്ചിറങ്ങുന്ന നീർച്ചാലുകളുടെ സംഗമസ്ഥാനമാണ് ഇവിടത്തെ പ്രധാന ജലസ്രോതസായ ശിരുവാണിപ്പുഴയുടെ ആരംഭം. ഷോളയൂർ പഞ്ചായത്തിലൂടെ ചിറ്റൂർ വരെ അരിച്ചിറങ്ങി പിന്നീട് ഷോളയൂർ, അഗളി പഞ്ചായത്തുകളുടെ അതിർത്തിയിലൂടെ ഒഴുകി ഇത് കൂടപ്പെട്ടിയിൽ എത്തുന്നു. ഈ ശിരുവാണിപ്പുഴ തന്നെയാണ് ഷോളയൂർ പഞ്ചായത്തിന്റെ അമൂല്യസമ്പത്ത്. ഇതുപോലെ സൈലന്റ് വാലി കാടുകളിൽ നിന്ന് ഒഴുകിവരുന്ന നീർച്ചാലുകൾ ഭവാനിപ്പുഴയായി ഒഴുകി കൂടപ്പെട്ടിയിൽ വച്ച് ശിരുവാണിപ്പുഴയുമായി സംഗമിച്ച കാവേരിനദിയിൽ ചെന്ന് ചേരുന്നു. ശിരുവാണി മലനിരകളും മലനിരകളുടെ തെക്കു വടക്കൻ ചരിവുകളും കുന്നുകളും ചേർന്ന് നീലഗിരി കുന്നുകളുടെ താഴ്വരവരെ നീണ്ടുകിടക്കുന്ന വിസ്തൃതമായ ഭൂപ്രദേശമാണ് ഷോളയൂർ പഞ്ചായത്ത്.

പഞ്ചായത്തിന്റെ തെക്ക് കിഴക്കേ അതിർത്തിയിലൂടെ തമിഴ്നാട് മേഖലയിൽ നിന്നും പഞ്ചായത്തിനെ വേർതിരിക്കുന്ന അതിർത്തി രേഖയാണ് കൊടുങ്കര പള്ളം. ഈ കൊടുങ്കരപ്പള്ളത്തിലൂടെ സമൃദ്ധമായി ജലം ഒഴുകിയിറങ്ങിയിരുന്നു എന്ന് പഴമക്കാർ ഓർമ്മിക്കുന്നു. ഇപ്പോൾ മഴക്കാലത്തുമാത്രം കൊടുങ്കരയിലൂടെ ചെറിയതോതിൽ

ജലപ്രവാഹം കാണാം. പഞ്ചായത്തിന്റെ തെക്ക്കിഴക്കൻ മേഖലകളിൽ ഉണ്ടായിരുന്നുവെന്ന് പറയപ്പെടുന്ന നിബിഡവനങ്ങളെല്ലാം മൊട്ടകുന്നുകളായി മാറിയിരിക്കുന്ന കാഴ്ച ഈ പ്രദേശങ്ങളിൽ കാണാവുന്നതാണ്. മുലഗംഗൽ, മേൽക്കാട്, വെച്ചപ്പതി, വെള്ളകുളം, അണക്കാട് തുടങ്ങിയ ആദിവാസി സങ്കേതങ്ങളിൽ കുറ്റിച്ചെടികളെല്ലാതെ വൃക്ഷങ്ങളുടെ കൂട്ടത്തിൽ മറ്റൊന്നും അവശേഷിച്ചിട്ടില്ല. നിലവിൽ നീർച്ചാലുകൾ ഇവിടെ നിന്നും അരിച്ചിറങ്ങുന്നുണ്ടെങ്കിലും കൊടുങ്ങരയിലെത്തുന്നതിന് മുമ്പ് തന്നെ വറ്റി പോകുന്നു. കോട്ടത്തറ, സാമ്പാർക്കോട്, മട്ടത്തു കോട്, വട്ടലക്കി, ആനക്കട്ടി, കടമ്പാറ, തുടങ്ങിയ പ്രദേശങ്ങളിൽ ഉണ്ടായിരുന്ന വൃക്ഷങ്ങളും മറ്റും മുറിച്ചുമാറ്റപ്പെട്ടത് ഈ പ്രദേശങ്ങളിൽ മഴ കുറയുന്നതിനും ഒട്ടേറെ പരിസ്ഥിതി പ്രശ്നങ്ങൾ സൃഷ്ടിക്കപ്പെടുന്നതിനും കാരണമായി. കോട്ടത്തറയിലൂടെ ആനക്കട്ടി വരെയുള്ള ഈ പ്രദേശം ഇന്നൊരു മരുഭൂമിയുടെ പ്രതീതിയുള്ളവക്കിടക്കൊണ്ടിരിക്കുന്നു.

അക്ഷാംശം 10° 4' നും 11° 24' വടക്കിനും രേഖാംശം 76° 28' നും 77° 29' 10" കിഴക്കിനും ഇടയിലാണ് ഷോളയൂർ പഞ്ചായത്ത് പ്രദേശങ്ങൾ.

പാലക്കാട് ജില്ലയുടെ വടക്കുകിഴക്കൻ മലനിരകൾക്കിടയിൽ തലയുയർത്തി നിൽക്കുന്ന ഒരു പറ്റം കുന്നുകളുടെ സമാഹാരമാണ് ഈ പ്രദേശം.

അതിർത്തി :  
പടിഞ്ഞാറ് : അഗളി പഞ്ചായത്ത് പ്രദേശങ്ങൾ

കിഴക്ക് : തമിഴ്നാട് (വീരപാണ്ടി പഞ്ചായത്ത് പ്രദേശങ്ങൾ)  
 വടക്ക് : പുതുർ പഞ്ചായത്ത് പ്രദേശങ്ങൾ, തമിഴ്നാട്  
 വനമേഖല  
 തെക്ക് : തച്ചമ്പാറ പഞ്ചായത്ത് പ്രദേശങ്ങൾ.

പഞ്ചായത്തിന്റെ ആകെ വിസ്തൃതി 150.76 ചതുരശ്ര കി.മീറ്ററാണ്. സമുദ്രനിരപ്പിൽ നിന്നും ഏകദേശം 750 മീറ്ററോളം ഉയരത്തിൽ നിൽക്കുന്ന മലനാട് വിഭാഗത്തിൽപ്പെടുന്ന പ്രദേശമാണ് ഈ പഞ്ചായത്ത്. (Kerala Land Resources) ധാതുവിഭവങ്ങളുടെ ഒരു കലവറതന്നെയാണ് ഈ പ്രദേശമെന്ന് ജിയോളജി പഠനങ്ങൾ തെളിയിക്കുന്നു. ധാതുവിഭവങ്ങളിൽ ധാരാളമായുള്ളത് മാഗ്നസൈറ്റ്, അലൂമിനിയം എന്നിവയാണ്. ഇവ വൻ വ്യവസായ സാധ്യതകളുള്ള അസംസ്കൃത പദാർത്ഥങ്ങളാണ്.

**ഭൂപ്രകൃതി**

ഭൂപ്രകൃതിയനുസരിച്ച് ഷോളയൂർ പഞ്ചായത്തിനെ അഞ്ച് ആയിതിരിക്കാം. ഇപ്പോൾ ഓരോന്നും വിസ്തൃതി അനുസരിച്ച് താഴെ പട്ടികയിൽ ചേർക്കുന്നു.

|    |                    |               |        |
|----|--------------------|---------------|--------|
| 1. | ഉയർന്ന സമതലം       | 11,000 ഹെക്ടർ | 72.96% |
| 2. | ചെറുചെരിവ്         | 1045 ഹെക്ടർ   | 6.93%  |
| 3. | സമതലം              | 1800 ഹെക്ടർ   | 11.94% |
| 4. | ജലാശയം             | 30 ഹെക്ടർ     | 0.20%  |
| 5. | ചെങ്കുത്തായ ചെരിവ് | 1200 ഹെക്ടർ   | 7.96%  |

**മൺതരം**

പഞ്ചായത്തിന്റെ തെക്കുപടിഞ്ഞാറ് ഭാഗത്തുള്ള പീഠ സമതലങ്ങളിലും സമതലപ്രദേശങ്ങളിലും കുന്നിൻ ചരിവുകളിലും കട്ടികൂടിയ പുഴയുള്ള കറുത്ത മണ്ണും ചെങ്കുത്തായ കയറ്റങ്ങളിൽ ചെമ്മണ്ണ് കലർന്ന കറുത്ത മണ്ണുമാണുള്ളത്.

വടക്കുകിഴക്കൻ ഭാഗങ്ങളിലെ ചില പ്രദേശങ്ങളിൽ ചെമ്മണ്ണും ചുണ്ണാമ്പുകല്ല് ചരലും കലർന്ന മണ്ണുമാണുള്ളത്. ചുണ്ണാമ്പുകല്ല് കലർന്ന മണ്ണിൽ കാര്യമായ കൃഷിയൊന്നും നടക്കുന്നില്ല. ചില സ്ഥലങ്ങളിൽ ചുണ്ണാമ്പുകല്ല് എടുത്ത് ചുണ്ണാമ്പു നീറ്റുന്ന ചുളുകൾ കാണാം. ഉപരിതല മൺതരങ്ങളുടെ പട്ടിക താഴെ കൊടുക്കുന്നു.

**ഉപരിതല മൺതരങ്ങൾ**

|                      |               |        |
|----------------------|---------------|--------|
| കളിമണ്ണ്             | 11,000 ഹെക്ടർ | 72.97% |
| ചെമ്മണ്ണ്            | 800 ഹെക്ടർ    | 5.31%  |
| ചുണ്ണാമ്പുകല്ല്, ചരൽ | 2200 ഹെക്ടർ   | 14.59% |
| നദീതീര , എക്കൽ മണ്ണ് | 1075 ഹെക്ടർ   | 7.13%  |

**മണ്ണിന്റെ ഘടന :**

കളിമണ്ണിന്റെ അംശം കൂടുതലുള്ള ലാറ്ററൈറ്റ് മണ്ണാണ് പഞ്ചായത്തിലെ കോട്ടത്തറ, ഷോളയൂർ എന്നീ വില്ലേജ് പ്രദേശങ്ങളിലുള്ളത്. ഇതിൽ ഷോളയൂർ വില്ലേജ് പ്രദേശം മുഴുവൻ മേൽ പറഞ്ഞ മണ്ണാണ് ഉള്ളത്. ധാതു വിഭവങ്ങൾ ധാരാളം ഉൾക്കൊള്ളുന്ന പ്രദേശമാണ് കോട്ടത്തറ വില്ലേജ്. ഇവിടെ വൻ വ്യവസായ സാധ്യതകളുള്ള മാഗ്നസൈറ്റ് നിക്ഷേപങ്ങൾ ധാരാളമുള്ളതായി പഠനങ്ങളിൽ നിന്നും മനസ്സിലാക്കുന്നു.

**ജലലഭ്യത :**

ശിരുവാണി നദീതട പ്രദേശങ്ങൾ ഉൾപ്പെടുന്ന പഞ്ചായത്താണിത്. ജനങ്ങൾ കുടിവെള്ളത്തിന് ചാലുകളെയും അരുവികളെയും പുഴയേയും ആശ്രയിക്കുന്നു. കിണറും, കുഴൽ കിണറും, ഇവിടെ ധാരാളമായി കുഴിക്കാവുന്നതാണെങ്കിലും നിലവിൽ ഇവ എണ്ണത്തിൽ വളരെ കുറവാണ്. ശിരുവാണി പുഴ കൂടാതെ 94-ഓളം ചെറുതോടുകളും നാല് ചാലുകളും പഞ്ചായത്തിലുണ്ട്. ഇവയെ ശാസ്ത്രീയമായ രീതിയിൽ തടയണകെട്ടിയും മറ്റും നിയന്ത്രിച്ചാൽ പഞ്ചായത്തിന്റെ കാർഷിക മേഖല മെച്ചപ്പെടുത്താനാകും.

കുടിവെള്ളത്തിനായി 90% ആളുകളും മേൽ പറഞ്ഞ ചാലുകളെയും തോടുകളെയുമാണ് ആശ്രയിക്കുന്നത്. ശുദ്ധീകരിക്കാതെ ഈ വെള്ളം കുടിക്കാനുപയോഗിക്കുന്നതുകൊണ്ട് ആളുകൾക്കിടയിൽ പകർച്ചവ്യാധികൾ പടർന്നുപിടിക്കുന്നു. അടിയന്തരമായി ശ്രദ്ധ പതിപ്പിക്കേണ്ട ഒരു രംഗമാണിത്. ഈ പഞ്ചായത്തിൽ 95 - 96 വർഷത്തിൽ മാത്രം ശുദ്ധജലത്തിന്റെ അഭാവം നിമിത്തം പകർച്ചവ്യാധികൾ പിടിപെട്ട 14 പേർ മരിക്കുകയും 25-ഓളം പേർ ചികിത്സയിലിരുന്ന കാര്യവും ഇവിടെ സ്മരണീയമാണ്.

**ഭൂവിനിയോഗം :**

ഈ പഞ്ചായത്തിൽ ഇനി ഉപയോഗിക്കാതെ കിടക്കുന്ന തരിശുഭൂമിയുടെ വിസ്തൃതി ഏകദേശം 2675 ഹെക്ടറാണെന്ന് കേരള ഭൂവിനിയോഗ പഠന റിപ്പോർട്ടിൽ കാണുന്നു.

- നശിപ്പിക്കപ്പെട്ട വനം - 518 ഹെക്ടർ
- കുറ്റിച്ചെടികളുള്ള ഉപയോഗിക്കാത്ത തരിശു നിലം - 2157 ഹെക്ടർ
- ആകെ തരിശുഭൂമി - 2675 ഹെക്ടർ

ഈ തരിശുഭൂമിയെല്ലാം കൃഷിക്കനുയോജ്യമായ രീതിയിൽ ഉപയോഗിക്കുന്നതിന് സഹായകമായ പദ്ധതികൾ വിഭാവനം ചെയ്താൽ ഈ പഞ്ചായത്തിന്റെ കാർഷികോൽപാദനരംഗം പുഷ്ടിപ്പെടുത്തുവാൻ സാധിക്കും.

മഴയുടെ അളവ് മില്ലിമീറ്ററിൽ

|           | ജനു. | ഫെബ്രു. | മാർ. | ഏപ്രി. | മെയ്. | ജൂൺ.  | ജൂലൈ  | ആഗ.  | സെപ്. | ഒക്ടോ. | നവ.   | ഡിസ. |     |
|-----------|------|---------|------|--------|-------|-------|-------|------|-------|--------|-------|------|-----|
| കോട്ടത്തറ | 92   | 3       | -    | 11.5   | 56.7  | 57.5  | 96.9  | 58.9 | 7.7   | 8.5    | 12.28 | 6.12 | 7.2 |
|           | 95   | 3       | -    | 11.5   | -     | 183.5 | 61.5  | 61.6 | 33.58 | 32     | 20.49 | 19.3 | -   |
| ഷോളയൂർ    | 92   | 6       | -    | 20.5   | -     | 260.5 | 120.8 | 115  | 66    | 64     | 38.6  | 39.0 | -   |
|           | 95   | 6       | -    | 21.4   | -     | 248.2 | 116.7 | 114  | 69    | 72     | 32.8  | 38.6 | 12  |

പഞ്ചായത്തിന്റെ തെക്കുപടിഞ്ഞാറേ മൂലയിൽ നിന്നാരംഭിച്ച് വടക്കോട്ടൊഴുകി തമിഴ് നാട്ടിലെത്തിച്ചേരുന്ന തിരുവാണിപ്പുഴയാണ് പഞ്ചായത്തിലെ ജലസമ്പത്തിൽ ഒന്നാമത് നിൽക്കുന്നത്. 94-ഓളം തോടുകളും 4 അരുവികളും നമ്മുടെ പഞ്ചായത്തിന്റെ വിവിധ ഭാഗങ്ങളിലുണ്ട്. തോടുകളുടെ ആകെ നീളം 20 കിലോമീറ്ററോളം വരും. 34 കുളങ്ങളും 128 കിണറുകളും ആണ് നമ്മുടെ പഞ്ചായത്തിലെ ഉപരിതല ജല സ്രോതസ്സുകൾ.

**ജനപ്രകൃതി**

1991-ലെ സെൻസസ് കണക്കുകൾ പ്രകാരം ഷോളയൂർ പഞ്ചായത്തിലെ ജനസംഖ്യയിൽ 8533 പുരുഷന്മാരും 8408 സ്ത്രീകളുമാണുള്ളത്. സ്ത്രീകളുടെ എണ്ണത്തേക്കാൾ 125 പുരുഷന്മാർ മാത്രമേ പഞ്ചായത്തിൽ കൂടുതലുള്ളൂ. ആകെ വീടുകളുടെ എണ്ണം 4112 ആയിരുന്നു. 6 വയസ്സിന് താഴെയുള്ള കുട്ടികൾ 2237 ആണ്. ഇതിൽ ആൺകുട്ടികൾ 1107-ഉം പെൺകുട്ടികൾ 1130-ഉം ആണ്. ജനസാന്ദ്രത ഒരു ച.കി. മീറ്ററിന് 113 മാത്രമാണ്. പട്ടിക ജാതിയിൽപ്പെട്ട 1257 പേരുള്ളതിൽ 636 പേർ പുരുഷന്മാരും 621 പേർ സ്ത്രീകളുമാണ്. ആദിവാസി ജനസംഖ്യ 7591 ഉള്ളതിൽ 3803 പുരുഷന്മാരും 3788 സ്ത്രീകളുമാണ്. ആകെ ജനങ്ങളിൽ 7132 പേർ സാക്ഷരരായി. ഇതിൽ 4026 പുരുഷന്മാരും 3106 സ്ത്രീകളും ഉൾപ്പെടുന്നു.

**ജലപ്രകൃതി**

നമ്മുടെ പഞ്ചായത്തിൽ വർഷത്തിൽ ശരാശരി 2329 മി.മീ മഴ ലഭിക്കുന്നുണ്ട്. ജൂൺ ജൂലൈ മാസങ്ങളിലാണ് ഏറ്റവും കൂടുതൽ മഴലഭിക്കുന്നത്. ജനുവരി, ഫെബ്രുവരി മാസങ്ങളിൽ ഏറ്റവും കുറവും. പഞ്ചായത്തിൽ ഏറ്റവും കൂടുതൽ മഴലഭിക്കുന്നത് ഷോളയൂർ വില്ലേജിലും കുറവ് മഴ ലഭിക്കുന്നത് കോട്ടത്തറ വില്ലേജിലുമാണ്.

ഷോളയൂർ പഞ്ചായത്തിലുൾപ്പെടുന്ന രണ്ട് വില്ലേജുകളാണ് ഷോളയൂർ, കോട്ടത്തറ എന്നിവ. ഈ രണ്ടു പ്രദേശങ്ങളിലും പ്രത്യേകം പ്രത്യേകം കാലാവസ്ഥ അനുഭവപ്പെടാറുണ്ട്. ഇവിടെ ലഭിക്കുന്ന മഴയുടെ അളവിലെ വ്യത്യാസം പട്ടികയിൽ കൊടുക്കുന്നു.

1992-ലെ ആദിവാസി സാക്ഷരതാ പരിപാടികളുടെ ഭാഗമായി നടത്തിയ സർവ്വേ പ്രകാരം ആകെ ജനസംഖ്യ 18,449-ഉം അതിൽ പുരുഷന്മാർ 9318-ഉം സ്ത്രീകൾ 9131-ഉം ആണ്. ആകെ ജനസംഖ്യയിൽ 4386 പട്ടികജാതിയപട്ടിക വർഗ്ഗ പുരുഷന്മാരും 4189 പട്ടികജാതി പട്ടികവർഗ്ഗസ്ത്രീകളും ആണ്. മറ്റു വിഭാഗങ്ങളെല്ലാം കൂടി 4932 പുരുഷന്മാരും 4942 സ്ത്രീകളും ഉണ്ടായിരുന്നു. പഞ്ചായത്തിൽ ആകെ 13786 നിരക്ഷരർ ഉണ്ടായിരുന്നതിൽ ആദിവാസി സാക്ഷരതാ പദ്ധതി അടക്കം സാക്ഷരരാക്കിയവരുടെ പട്ടികയിൽ ഉൾപ്പെട്ടവർ 8539 പേർ ആണ്. 62.09 ശതമാനം സാക്ഷരരായി. (പട്ടിക കാണുക).

1996 നവംബറിൽ ജനകീയ ആസൂത്രണ പദ്ധതിക്ക് വേണ്ടി നടത്തപ്പെട്ട സാമൂഹ്യ സാമ്പത്തിക സർവ്വേ പഞ്ചായത്തിലെ രണ്ടു വാർഡുകളിൽ പൂർത്തീകരിക്കാൻ കഴിയാത്തതുകൊണ്ട് ലഭിച്ചതായ ഭാഗികമായ വിവരങ്ങൾ ഇവിടെ സൂചിപ്പിക്കുന്നില്ല.

വിദ്യാഭ്യാസ രംഗത്ത് പാലക്കാട് ജില്ലയിൽ വളരെ പിന്നോക്കം നിൽക്കുന്ന പ്രദേശമാണ് ഷോളയൂർ പഞ്ചായത്ത്. പഞ്ചായത്തിൽ ആകെയുള്ള ഒരു ഹൈസ്കൂൾ അഗ്രി പഞ്ചായത്ത് അതിർത്തിയിലാണ് എന്നുള്ളതാണ് പ്രധാന പോരായ്മ കളിലൊന്നായി എടുത്തു പറയാവുന്നത്. ആവശ്യമായ പഠനങ്ങൾക്ക് ശേഷം അർഹമായ സ്ഥലങ്ങളിൽ സ്കൂളുകൾ അനുവദിക്കുകയും പട്ടികജാതി പട്ടികവർഗ്ഗ വിദ്യാർത്ഥികൾക്കുള്ള ഹോസ്റ്റലുകൾ ആരംഭിക്കുകയും അധ്യാപകർക്ക്

താമസ സൗകര്യങ്ങൾ ഏർപ്പെടുത്തുകയും ചെയ്താൽ വിദ്യാഭ്യാസ രംഗത്തെ കുറെയേറെ പ്രശ്നങ്ങൾ

സാക്ഷരതാ സർവ്വേ - 1992 (ജനസംഖ്യ)

| വാർഡ് | 6 നു മുകളിൽ |        | 0 - 6 |        | ആകെ കുടുംബം |
|-------|-------------|--------|-------|--------|-------------|
|       | പു          | സ്ത്രീ | പു    | സ്ത്രീ |             |
| I     | 986         | 841    | 96    | 102    | 654         |
| II    | 527         | 636    | 182   | 79     | 376         |
| III   | 679         | 664    | 97    | 89     | 449         |
| IV    | 1254        | 1222   | 86    | 104    | 862         |
| V     | 976         | 996    | 101   | 112    | 817         |
| VI    | 874         | 987    | 78    | 83     | 518         |
| VII   | 1059        | 965    | 104   | 95     | 532         |
| VIII  | 789         | 654    | 79    | 102    | 372         |
| IX    | 1112        | 1286   | 109   | 114    | 708         |
| ആകെ   | 8466        | 8251   | 952   | 880    | 5288        |

പരിഹരിക്കപ്പെടും. ദുർഗ്ഗമങ്ങളായ ആദിവാസി സങ്കേതങ്ങളിൽ പുതിയതായി ഏകാധ്യാപക വിദ്യാലയങ്ങൾ ആരംഭിക്കുന്നത് നല്ലതാണ്.

വിദ്യാഭ്യാസം നേടുന്നവരുടെ എണ്ണത്തിന്റെ കാര്യത്തിൽ കാലാനുക്രമമായ നേരിയ പുരോഗതി ഉണ്ടെങ്കിലും പഠന നിലവാരത്തിൽ വളരെ പിന്നോക്കമാണ് ഈ പ്രദേശം. ഈ സ്ഥിതി വിശേഷം അടിയന്തിരമായി മാറ്റിയെടുക്കേണ്ടതുണ്ട്. മറ്റൊരു പ്രധാന പ്രശ്നം തൊഴിലില്ലായ്മയാണ്. തരിശായി കിടക്കുന്ന കൃഷിയിടങ്ങൾക്കുവേണ്ടി പ്രത്യേക പദ്ധതികൾ തയ്യാറാക്കി യുവാക്കളെ കാർഷിക മേഖലയിലേയ്ക്ക് ആകർഷിക്കുവാൻ തുടർന്ന് നടത്തപ്പെടുന്ന പദ്ധതികൾക്ക് കഴിയേണ്ടതാണ്. വ്യവസായ സംബന്ധമായ പരിശീലനങ്ങൾ കഴിഞ്ഞവരെ സംബന്ധിച്ച് നടത്തപ്പെട്ട പഠനങ്ങളിൽ നിന്നും പരിശീലനം ലഭിച്ചവർ പഞ്ചായത്തിന്റെ വിവിധ

ഭാഗങ്ങളിലുണ്ടെന്നും മനസ്സിലാക്കാൻ കഴിഞ്ഞു. അവർക്ക് പ്രോത്സാഹനങ്ങളും വേണ്ടതായ നിർദ്ദേശങ്ങളും സമയ ബന്ധിതമായി നൽകുവാൻ കഴിഞ്ഞാൽ സ്വയം തൊഴിൽ സംരംഭങ്ങൾ ധാരാളം ആരംഭിക്കുവാൻ സാധിക്കുന്നതാണ്. കൂടുതൽ വികസന സാധ്യതയുള്ള വ്യവസായ മേഖലകൾ ഗൗരവപൂർവ്വം ചർച്ചചെയ്യപ്പെടേണ്ടതാണ്.

ആദിവാസി ഭൂമിസംബന്ധമായ ഒട്ടേറെ പ്രശ്നങ്ങൾ ഈ പ്രദേശത്തുണ്ട്. പഞ്ചായത്ത് തലത്തിൽ കൃത്യമായി ആസൂത്രണം ചെയ്ത് വാർഡുതലത്തിൽ തന്നെ നിലവിലുള്ള ഭൂമിയുടെ കൈവശ റിക്കാർഡുകൾ പരിശോധിക്കപ്പെടേണ്ടതാണ്. (ഇതിനായി വില്ലേജ് ഓഫീസറുടേയും ഗ്രാമ സേവകന്റെയും മറ്റും സേവനം പ്രതീക്ഷിക്കാവുന്നതാണ്.) ഇതിന് വേണ്ടി പഞ്ചായത്ത് തലത്തിൽ ഒരു ജനകീയ സമിതി രൂപീകരിക്കുകയാണ് അഭികാമ്യം. ആദിവാസികളിൽ നിന്ന് ഒറ്റിനെടുത്തും പാട്ടത്തിനെടുത്തും ഭൂമി കൈവശപ്പെടുത്തിയിട്ടുള്ള കർഷകരുടെ പേരും ഭൂമിയുടെ വിസ്തീർണ്ണ വിവരങ്ങളും നിലവിലുള്ള റിക്കാർഡുകളുടെ അടിസ്ഥാനത്തിൽ പട്ടികപ്പെടുത്താവുന്നതാണ്. ഇത്തരത്തിൽ പട്ടികപ്പെടുത്തുന്ന ഭൂമികൾ ചർച്ചകളിലൂടെ സൗഹാർദ്ദപരമായ ഒരു അന്തരീക്ഷം നിലനിർത്തിക്കൊണ്ട് തന്നെ ആദിവാസികൾക്ക് തിരികെ ലഭിക്കുന്നതിനുള്ള നിർദ്ദേശങ്ങൾ സമാഹരിക്കാവുന്നതാണ്. അതോടൊപ്പം വൻകിട മുതലാളിമാർ വർഷങ്ങളായി കൈവശപ്പെടുത്തിയിരിക്കുന്ന വൻതോതിലുള്ള ഭൂമിയുടെ നിജസ്ഥിതിയും പരിശോധിക്കപ്പെടേണ്ടതാണ്. കൃത്യവും സത്യസന്ധവുമായ രീതിയിൽ ന്യായമായ വില കൊടുത്ത് ഭൂമികൾ വാങ്ങിയിട്ടുള്ള ഒട്ടേറെ കർഷകർ ഈ മേഖലയിൽ ഉണ്ട് എന്നത് നിഷേധിക്കാനാവാത്ത ഒരു വസ്തുതയാണ്. ഈ പ്രശ്നം രമ്യമായി പരിഹരിക്കാത്തതിടത്തോളം കാലം നിലവിലുള്ള സൗഹാർദ്ദാന്തരീക്ഷത്തിന് അത് കോട്ടം വരുത്തുകയും പ്രദേശത്തിന്റെ വികസനത്തെ പ്രതികൂലമായി ബാധിക്കുകയും ചെയ്യുമെന്ന വസ്തുത ഗൗരവമായി കാണേണ്ടതാണ്.



ഷോളയൂർ  
ഗ്രാമ പഞ്ചായത്ത്



5

സാമൂഹിക സാമ്പത്തിക  
വികസന മേഖലകൾ

- (i) ..... കൃഷിയും ജലസേചനവും
- (ii) ..... സഹകരണം
- (iii) ..... ഗതാഗതം
- (iv) ..... മൃഗപരിപാലനം, മത്സ്യബന്ധനം, കുടിവെള്ളം
- (v) ..... വ്യവസായം
- (vi) ..... പാർപ്പിടം
- (vii) ..... ആരോഗ്യം
- (viii) ..... സാമൂഹ്യക്ഷേമം
- (ix) ..... വനിതാക്ഷേമം, സംസ്കാരം
- (x) ..... ഊർജ്ജം
- (xi) ..... വിഭവസമാഹരണം, വനം
- (xii) ..... വിദ്യാഭ്യാസം
- (xiii) ..... പട്ടികജാതി/പട്ടികവർഗ്ഗ ക്ഷേമം



# കൃഷിയും ജലസേചനവും

ഷോളയൂർ പഞ്ചായത്ത് തികച്ചും കാർഷിക ഗ്രാമങ്ങൾ. ഉൾക്കൊള്ളുന്ന ഒരു പഞ്ചായത്താണ്. ഇവിടുത്തെ ഭൂരിഭാഗവും ജനങ്ങളും കൃഷിയെ ആശ്രയിച്ചാണ് ഉപജീവനം നടത്തുന്നത്. ഇതിൽതന്നെ, പ്രധാനമായും മൂന്നുതരം കർഷകരുണ്ട്. അതായത്, വൻകിട കർഷകർ, ഇടത്തരം കർഷകർ, ചെറുകിട കർഷകർ എന്നിങ്ങനെ തരംതിരിക്കാം.

ഭൂപ്രദേശത്തിന്റെ സ്വഭാവം അടിസ്ഥാനപ്പെടുത്തി സമുദ്രനിരപ്പിൽനിന്നും 100 മീറ്ററിനും അതിനുമുകളിലും എന്നിങ്ങനെ തരം തിരിക്കാവുന്നതാണ്. സമുദ്രനിരപ്പിൽനിന്നും ഏറ്റവും കൂടുതൽ ഉയരത്തിൽ സ്ഥിതിചെയ്യുന്ന സ്ഥലം മുത്തികുളം ആണ്. 750ഓളം മീറ്റർ ഉയരത്തിൽ. പഞ്ചായത്തിന്റെ വടക്കുഭാഗത്ത് മാത്രമേ അൽപം സമതലപ്രദേശമുള്ളൂ. ബാക്കിയുള്ള തെക്ക്, കിഴക്ക്, പടിഞ്ഞാറ് ഭാഗങ്ങൾ മലകളും, കുന്നുകളും നിറഞ്ഞ ഭൂപ്രദേശമാണ്. അട്ടപ്പാടിയിലെതന്നെ ഏറ്റവും ഉയർന്ന പ്രദേശങ്ങളിൽ ഒന്നായ മുത്തികുളത്തുനിന്ന് ഉൽഭവിക്കുന്ന ശിരുവാണി പുഴ ഷോളയൂർ പഞ്ചായത്തിലെ 1, 3, 4 എന്നീ വാർഡുകളിലെ വെങ്കടവ്, സാമ്പാർഗോഡ്, കാരയൂർ, കോട്ടത്തറ എന്നീ സ്ഥലങ്ങളിലൂടെ ഒഴുകി പുതൂർ പഞ്ചായത്തിലുള്ള കൂടപ്പുടി എന്ന സ്ഥലത്തു വെച്ച്, അട്ടപ്പാടിയുടെ വടക്കുപടിഞ്ഞാറെ അറ്റമായ സൈലൻറ് വാലിയിൽ നിന്ന് ഉൽഭവിച്ച് പടിഞ്ഞാറുനിന്ന് കിഴക്കോട്ടോഴുകുന്ന ഭവാനിപുഴയിൽചേരുന്നു. ഈ സംഗമത്തിനുശേഷം നേരേ ഈ നദി തമിഴ്നാട്ടിലേക്ക് ഒഴുകുന്നു. ഭൂരിഭാഗം ഭൂവുടമസ്ഥരും ഒരു ഹെക്ടറിൽ താഴെ മാത്രം ഭൂമി കൈവശ

മുള്ളവരാണ്. ആദിവാസികുടുംബങ്ങളിൽ ചിലരുടെയെങ്കിലും കൈവശം 2 മുതൽ 5 വരെ ഹെക്ടർ ഭൂമിയുണ്ട്.

ഭൂവിനിയോഗവിവരങ്ങൾ കാണിക്കുന്ന പട്ടിക

| ക്രമം | ഇനം                     | വിസ്തീർണ്ണം     |
|-------|-------------------------|-----------------|
| 1.    | നിലം                    | 75 - ഹെക്ടർ     |
| 2.    | പുരയിടം                 | 10,600 - ഹെക്ടർ |
| 3.    | പുറംപോക്ക്              | 400 - ഹെക്ടർ    |
| 4.    | കൃഷി യോഗ്യ തരിസ്        | 600 - ഹെക്ടർ    |
| 5.    | കൃഷിയോഗ്യമല്ലാത്ത തരിസ് | 600 - ഹെക്ടർ    |
| 6.    | വനം                     | 8174 - ഹെക്ടർ   |
|       | ആകെ                     | 25849 - ഹെക്ടർ  |

പഞ്ചായത്തിനെ സംബന്ധിച്ചിടത്തോളം ആളോഹരി കൃഷിഭൂമിയുടെ സംസ്ഥാന ശരാശരിയേക്കാൾ കൂടുതലാണ്. സംസ്ഥാന ശരാശരി 0.07 . ഹെക്ടർ ആണ്.

പഞ്ചായത്തിൽ നെൽകൃഷി വളരെ നാമമാത്രമായേയുള്ളൂ. പൂർണ്ണമായും മഴയെ ആശ്രയിച്ചുതന്നെയാണ് കൃഷി നടത്തുന്നത്. ജലസേചന സൗകര്യങ്ങൾ വളരെ അപൂര്യാപ്തമാണ്. പ്രകൃതിദത്തമായ ജലസ്രോതസ്സുകൾ ധാരാളം ഉള്ള സ്ഥലമാണിത്. എന്നാൽ ഇവയെ ശാസ്ത്രീയമായി കൃഷിക്ക് അനുയോജ്യമാക്കുവാൻ ഉള്ള സംവിധാനങ്ങൾ നിലവിലില്ല. എന്നാൽ മുകളിൽ പറഞ്ഞ ജലസ്രോതസ്സുകൾ എല്ലാം സാങ്കേതികമായി കൃഷിക്കുപയോഗപ്പെടുത്തിയാൽ ഈ

അധികാരം ജനങ്ങൾക്ക്

ഒരു സെന്റർ 435 ചതുരശ്ര അടി (29x15) അടി. 40 ചതുരശ്ര മീറ്റർ (10x40) മീറ്റർ

പച്ചക്കറി കൃഷിക്ക് ഒരു സഹായി (ഒരു സെന്ററിന്)

| പച്ചക്കറി | കാലം   | ഇനങ്ങൾ   | വിത്ത് ശ്രം | അകലം സെ.മീ. | വിത്ത് നടുന്നതിൻ്റെ ദയ്യം | ചെടി കളുടെ എണ്ണം | വളങ്ങൾ        |              |            | വിളവ് Kg |    |
|-----------|--|--|-------------|-------------|---------------------------|------------------|---------------|--------------|------------|----------|----|
|           |  |  |             |             |                           |                  | ചാണകം കെ. ജി. | തൂനിയ ഗ്രാം. | മസൂരി ഫോസ് |          |    |
| ചീര       | എല്ലാ കാലത്തും                                     | Co1, Co2, Co3, നാടൻ, അരുൺ, കണ്ണാറ ലേകൽ                                     | 30          | 20x20       | 5 cms                     | 1000             | 200           | 430          | 900 g      | 330 g    | 70 |
| വെണ്ട     | ഫെബ്രുവരി, മാർച്ച്, ജൂൺ, ജൂലൈ, ഒക്ടോ., നവം.        | പുനസവാണി, Co1, പുസാമർക് മാലി, മഞ്ചാക് പത്മ, അർക്കാ അനാമിക്, കിരൺ, ആനകൊമ്പൻ | 35          | 60x30       | 2 cms                     | 150              | 50            | 450          | 140 g      | 160 g    | 40 |
| പയർ       | എല്ലാ കാലത്തും                                     | ഫിലിപ്പൈൻസ്, പുന, ബർസ അരി, അർക്കാരിമ, നാടൻ, കൃത്യത്തോല പയർ, മഞ്ചാരി        | 60          | 40x15       | 3 cms                     | 250              | 80            | 200          | 540 g      | 60 g     | 40 |
| വഴുതന     | ജനു., ഫെബ്രുവരി, മെയ്, ജൂൺ, സെപ്തം, ഒക്ടോ.         | ബ്ലാക്ക് ബ്യൂട്ടി, കരപ്പുരം വഴുതന, പർപ്പർ ലോംഗ്, പുന പർപ്പർ, സൂര്യ നാടൻ    | 2           | 60x75       | 5 cms                     | 300              | 80            | 650          | 720 g      | 120 g    | 60 |
| തക്കാളി   | ജനു., മാർച്ച്, സെപ്തം, ഡിസം.                       | പുന റുബി, പുന ഏർലി, സാർപ്പ്, ശക്തി, എച്ച്. എസ്. 101,                       | 2           | 60x60       | 5 cms                     | 100              | 80            | 650          | 720 g      | 160 g    | 60 |
| മുളക്     | മെയ്, ജൂൺ, ആഗസ്റ്റ്, സെപ്തം, ഡിസം.                 | ജാല, ജാലമുഖി, ജാലസഖി, ഹംഗേറിയൻ വാക്സ്, വെള്ള നൊച്ചി, Co1, Co2              | 4           | 45x45       | 5 cms                     | 200              | 80            | 680          | 720 g      | 160 g    | 40 |
| പാവൻ      | ജനു., മാർച്ച്, ഏപ്രിൽ, ജൂൺ, ആഗസ്റ്റ്, സെപ്തം, ഡിസം | അർക്കാ പാരിൽ, കോയമ്പത്തൂർ ലോംഗ്, പ്രിയ, എം. സി. 84                         | 25          | 2x2mt       | 3 cms                     | 30               | 80            | 600          | 450 g      | 160 g    | 60 |
| പടവലം     | ജനു., മാർച്ച്, ഏപ്രിൽ, ജൂൺ, ആഗസ്റ്റ്, സെപ്തം, ഡിസം | കുമ്പൂരി, നാടൻ, Co1, TAK   | 16          | 2x2mt       | 2 x 3 cms                 | 10 ക്യൂഴി        | 80            | 600          | 450 g      | 160 g    | 60 |
| കുന്ദളം   | ജനു., മാർച്ച്, ഏപ്രിൽ, ജൂൺ, ആഗസ്റ്റ്, സെപ്തം, ഡിസം | നാടൻ, Co1, TAK   | 4           | 4.5x2mt     | 2 x 3 cms                 | 5 ക്യൂഴി         | 80            | 600          | 450 g      | 160 g    | 80 |
| വെള്ളരി   | ജനു., മാർച്ച്, ഏപ്രിൽ, ജൂൺ, ആഗസ്റ്റ്, സെപ്തം, ഡിസം | നാടൻ, മുടിക്കാട് ലോക്കൽ  | 5           | 2x1.5mt     | 2 x 3 cms                 | 13 ക്യൂഴി        | 80            | 600          | 450 g      | 160 g    | 80 |
| മത്തൻ     | ജനു., മാർച്ച്, ഏപ്രിൽ, ജൂൺ, ആഗസ്റ്റ്, സെപ്തം, ഡിസം | അമ്പിളി, അർക്കാലൻ, അർക്കസുരൂഖി, Co1, Co2                                   | 5           | 4.5x2mt     | 2 x 3 cms                 | 5 ക്യൂഴി         | 80            | 600          | 450 g      | 160 g    | 80 |

ഏകീകൃത പ്രാദേശിക സഹായം ലഭ്യമാക്കുന്നതിനായി ഈ താളം സർക്കാർ അംഗീകരിച്ചിട്ടുണ്ട്. • ഏകീകൃത പ്രാദേശിക സഹായം തുടർച്ചയായി ലഭിക്കുന്നതിനായി ഈ താളം സർക്കാർ അംഗീകരിച്ചിട്ടുണ്ട്.

മനകീയ ആസൂത്രണം.

പഞ്ചായത്തിലുള്ള ഭൂരിഭാഗം സ്ഥലവും, (തരിശടക്കം) കൃഷിക്കുപയുക്തമാക്കാവുന്നതാണ്. മുൻകാലങ്ങളിൽ പഞ്ചായത്തിലെ കൃഷിഭൂമി അടക്കമുള്ള ഭൂമി മുഴുവനും വൻകിട ജന്മിമാരുടെ പക്കലായിരുന്നു. മൂപ്പിൽനായർ, ബാലഗോപാല പണിക്കർ എന്നിവരായിരുന്നു ഇതിൽ പ്രധാനികൾ.

ആകെ ഭൂമിയുടെ 1% നെൽകൃഷി ചെയ്തിരുന്നു. അത്യൽപാദനശേഷിയുള്ള വിത്തുകളുടെ ലഭ്യത ഇവിടെ വളരെ കുറവായിരുന്നു. ഇവിടെ ഉപയോഗിച്ചിരുന്ന പഴയതരം വിത്തുകൾ, രാജകുഴമ, പുഴുതി, ഐ.ആർ. 8, തൈനൻ 3 എന്നിവയാണ്.

നെൽകൃഷി ഇപ്പോൾ പൊതുവെ കുറഞ്ഞു വന്നിരിക്കുകയാണ്. ഇവിടുത്തെ കാലാവസ്ഥക്കനുസരിച്ച്, ജോതി, എ.പി.ഐ, ഐ.ആർ-50, എന്നീ വിത്തുകളാണ് ഉപയോഗിക്കുന്നത്.

ആദ്യകാലങ്ങളിൽ നെൽകൃഷിക്ക് ജൈവവളങ്ങളാണ് ഉപയോഗിച്ചിരുന്നത്. അതുപോലെ കരനെല്ലും കൃഷി ചെയ്തിരുന്നു. കരനെല്ലിന് മൂപ്പ് കൂടുതലാണ്. അന്നേ കീടങ്ങളായ ചാഴി മുതലായവയെ അകറ്റുന്നതിന് രാവിലെ നെല്ലിൽ മഞ്ഞുതുള്ളികൾ നിൽക്കുമ്പോൾ ചാരമാണ് വിതറിയിരുന്നത്. എന്നാൽ ഇന്ന് നെൽകൃഷിക്കും രാസവളപ്രയോഗങ്ങളും, കീടനാശിനികളും ഉപയോഗിച്ചുവരുന്നു. ഇങ്ങിനെയുള്ള അമിതമായ രാസവള, കീടനാശിനിപ്രയോഗം കാരണം കീടങ്ങളെ നശിപ്പിച്ചിരുന്ന തവള, മീൻ, ഞവുണി, തുടങ്ങിയവയെ നശിപ്പിക്കുന്നു. യഥാർത്ഥത്തിൽ ഇവ കർഷകന്റെ മിത്രങ്ങളാണ്. നെൽകൃഷി ലാഭകരമല്ലാത്തതിനാൽ, പാടങ്ങളിൽ ഏത്തവാഴ, റോബസ്റ്റ് എന്നിവ കൃഷി ചെയ്തുവരുന്നു.

ജലസേചന സൗകര്യത്തിനായി കൃഷിക്കാർതന്നെ തോടുകളിൽ അണകെട്ടി അതിൽനിന്നും വെള്ളം തിരിച്ചാണ് വയലുകൾ നനയ്ക്കുന്നത്.

ഈ പ്രദേശത്ത് ധാരാളമായി ചിലകാല വിളകളായ തേയില, കാപ്പി, ഏലം, കുരുമുളക്, തെങ്ങ്, കവുങ്ങ് തുടങ്ങിയവയും ഹ്രസ്വകാലവിളകളായ, കപ്പ, ഇഞ്ചി, മഞ്ഞൾ, ചേമ്പ്, ചേന, കാച്ചിൽ, ചെറുകിഴങ്ങ്, കൂർക്ക, മധുരക്കിഴങ്ങ്, എന്നിവയും കൃഷി ചെയ്യുന്നുണ്ട്. പച്ചക്കറികളായ, മത്തൻ, കുമ്പളങ്ങ, പാവക്ക, വെണ്ട, കരിരിക്ക, മുളക് തക്കാളി, പയര്, മല്ലി, കടുക്, ചീര, പടവലങ്ങ, മുരിങ്ങ എന്നിവയും കൃഷി ചെയ്യുന്നു. പച്ചക്കറി കൃഷിയെക്കുറിച്ചുള്ള ഒരു ചെറു വിവരണപട്ടിക മുകളിൽ ചേർത്തിരിക്കുന്നു.

ഇവിടുത്തെ കാലാവസ്ഥക്കനുയോജ്യമായിട്ടുള്ള കൃഷികളായ പരുത്തി, തുവര, ചോളം, റാഗി, ചാമ, ഉഴുന്ന്, മുതിര, നിലക്കടല, തുടങ്ങിയ ഹ്രസ്വകാല വിളകളും പരമ്പരാഗതമായ

കൃഷിരീതികളിലൂടെയാണ് ഉത്പാദിപ്പിക്കുന്നത്.

ഈ പഞ്ചായത്തിൽ കാർഷികോൽപന്നങ്ങൾക്ക് വിപണനസൗകര്യം തീരെയില്ല. മധ്യവർത്തികളുടെ ചൂഷണത്താൽ കർഷകർ വളരെ അധികം ദുരിതം അനുഭവിക്കുന്നു. ഉൽപന്നങ്ങളുടെ യഥാർത്ഥ വിലയുടെ പകുതിപോലും ഇവിടെ കർഷകർക്ക് ലഭിക്കുന്നില്ല. ഇവിടെ ധാരാളമായി കൃഷി ചെയ്യുന്ന ഹ്രസ്വകാലവിളകളായ തുവര, പരുത്തി, ചോളം, അമര, ഉഴുന്ന്, മുതിര മുറ്റുപച്ചക്കറികൾ എന്നിവ വിറ്റഴിക്കുന്നത് അയൽ സംസ്ഥാനമായ തമിഴ് നാട്ടിലെ കോയമ്പത്തൂരിലാണ് എന്നാൽ ചെറുകിട കർഷകർക്ക് നേരിട്ടു കൊണ്ടു പോയി വിൽക്കുവാൻ വളരെ അധികം ബുദ്ധിമുട്ട് അനുഭവപ്പെടുന്നു.

റബ്ബർ, കാപ്പി, കുരുമുളക്, ചുക്ക്, മഞ്ഞൾ, തെങ്ങ്, അടക്ക, എന്നീ ചിലകാല വിളകൾ, മണ്ണാർക്കാടുള്ള മാർക്കറ്റിലാണ് വിറ്റഴിക്കുന്നത്. ഈ പഞ്ചായത്തിനെ സംബന്ധിച്ചിടത്തോളം കർഷകരുടെ കാര്യത്തിൽ അതിവൃഷ്ടിയോ, അനാവൃഷ്ടിയോ മൂലം കൃഷിക്ക് പലപ്പോഴും മൂടക്കുമുതൽ പോലും ലഭിക്കുമെന്ന് ഉറപ്പില്ലാത്തതിനാലും, രാസവളത്തിന്റെയും, കീടനാശിനികളുടെയും വിലക്കൂടുതൽ കാരണവും കർഷകർ വളരെ അധികം ബുദ്ധിമുട്ടുകൾ അനുഭവിക്കുന്നു. അതിനാൽ ഈ സമീപകാലത്തായി കർഷകർ ക്ഷീര ഉൽപാദന വിപണന രംഗത്ത് ശ്രദ്ധ കേന്ദ്രീകരിച്ചിരിക്കുകയാണ്.

ഭൂവിനിയോഗം

പഞ്ചായത്തിന്റെ ആകെ വിസ്തീർണ്ണം 25,849 ഹെക്ടർ ആണ്. ഇതിൽ പീഠസമതലം, ചെങ്കുത്തായ കുന്ന്, കുന്നിൻ ചരിവുകൾ, താഴ്വരകൾ, സമതലങ്ങൾ, ചതുപ്പുനിലങ്ങൾ, എന്നിങ്ങനെയാണ് ഉള്ളത്. ഇതിന്റെ വിശദവിവരങ്ങൾ കാണിക്കുന്ന പട്ടിക ചുവടെ ചേർക്കുന്നു.

പട്ടിക -2 ഭൂപ്രകൃതി

| നമ്പർ | ഭൂപ്രകൃതി         | വിസ്തൃതി | ശതമാനം  |
|-------|-------------------|----------|---------|
| 1.    | താഴ്വര            | 800 ഹെ.  | 5.38 %  |
| 2.    | തീരപ്രദേശങ്ങൾ     | -        | -       |
| 3.    | കുന്നിൻചെരിവുകൾ   | 1045 "   | 6.93 "  |
| 4.    | ചെങ്കുത്തായ ചരിവ് | 1200 "   | 7.96 "  |
| 5.    | പീഠസമതലം          | 1800 "   | 11.94 " |
| 6.    | സമതലം             | 10,200 " | 67.58 " |
| 7.    | ജലാശയം            | 30 "     | 0.20 "  |
| 8.    | തൂരുത്ത്          | -        | -       |

പഞ്ചായത്തിന്റെ തെക്കുപടിഞ്ഞാറു ഭാഗത്തുള്ള പീഠസമതലങ്ങളിലും സമതലപ്രദേശങ്ങളിലും, കുന്നിൻ ചരിവുകളിലും കട്ടികൂടിയ കറുത്ത മണ്ണും ചെങ്കുത്തായ കയ





**കുലീനീരക്ട്**

ഈ പഞ്ചായത്തിൽ പുതിയ സർവ്വെ അനുസരിച്ച് ആകെ 5288 കുടുംബങ്ങളാണുള്ളത്. ഇതിൽ 35% കൃഷിയെ മുഖ്യ ഉപജീവനമാർഗ്ഗമായി ആശ്രയിക്കുന്നവരും 20% എസ്റ്റേറ്റ് മേഖലയിൽ തൊഴിൽ ചെയ്യുന്നവരും, 15% കർഷകത്തൊഴിലാളികളും, 15% വ്യവസായം കൂട്ടികളുമായ തൊഴിൽരഹിതരും, 5% കച്ചവടം, വ്യാപാരം മുതലായ തൊഴിൽ ചെയ്യുന്നവരും 5% സർക്കാർ/പൊതുമേഖല/അർദ്ധസർക്കാർ/സ്വകാര്യ സ്ഥാപനങ്ങൾ എന്നിവയിൽ ഭാഗികമായോ അല്ലാതെയോ തൊഴിൽ ചെയ്യുന്നവരും 5% നിർമ്മാണ പ്രവർത്തനങ്ങളായ കെട്ടിടപണി, മരപണികൾ, ചെങ്കൽച്ചുളപ്പണി എന്നിവയിൽ വ്യാപൃതരായിരിക്കുന്നവരുമാണ്. കുലീനീരക്ട് കാണിക്കുന്ന പട്ടിക താഴെ

ഈ പ്രദേശത്തെ കാരീഷിക കലണ്ടർ :-

| വിളയുടെ പേര്    | നിലമൊരുക്കൽ/വിത്തിറക്കൽ  | വളപ്രയോഗം/കളപറിക്കൽ  | വിളവെടുപ്പ് സമയം                   |
|-----------------|--|--|------------------------------------|
| നെല്ല് 1-ാം വിള | മാർച്ച് / ഏപ്രിൽ   | അടിവളമായി - ചാണകം പച്ചില മെയ് / ജൂൺ മാസങ്ങളിൽ 2-ാം വളം, കളപറി  | 120 ദിവസം                          |
| നെല്ല് 2-ാം വിള | ഓഗസ്റ്റ് / സെപ്തംബർ  | അടിവളമായി ചാണകം / പച്ചില വളം - സെപ്റ്റംബർ / ഒക്ടോബർ 2-ാം വളപ്രയോഗം / കളപറിക്കൽ   | 120 ദിവസം                          |
| നെല്ല് 3-ാം വിള | ഡിസംബർ / ജനുവരി  | അടിവളം - ചാണകം, പച്ചിലവളം, ജനുവരി / ഫെബ്രുവരി മാസങ്ങളിൽ 2-ാം വളപ്രയോഗം   | 90 ദിവസം                           |
| ചോളം            | ജൂൺ / ജൂലൈ   | അടിവളം ഇല്ല, വളപ്രയോഗം ജൂൺ/ജൂലൈ/ആഗസ്റ്റ്   | 4 മാസം                             |
| നിലക്കടല        | ഏപ്രിൽ / മെയ്  | അടിവളം 200 കിലോ ജിപ്സം/ഹെക്ടർ മെയ്/ജൂൺ 2-ാം വിള ഡിസം, ജനു., ഫെബ്രു., മാർ.  | 4 മാസം                             |
| തുവര            | മെയ്/ജൂൺ   | അടിവളം - കോംപ്ലക്സ് ജൂൺ-ജൂലൈ 2-ാം വളം ഇല്ല   | 10 മാസം                            |
| പരുത്തി         | ജൂൺ/ജൂലൈ (4 മുതൽ 6 തവണ കീടനാശിനി തളിക്കണം)                                   | അടിവളം - കോംപ്ലക്സ് കളപറി 2-ാം വളം - തുറിയ ആഗ., സെപ്ത. 45 ദിവസം കഴിഞ്ഞ്  | 8 - 9 മാസം                         |
| തെങ്ങ്          | ഒരു മാസം മുൻ കൃഷിയെടുക്കണം ജൂൺ/ജൂലൈ  | ചാണകം അടിവളം - ഒരു വർഷത്തിന് ശേഷം - എല്ലാ വർഷവും, ജൂൺ, ജൂലൈ, സെപ്ത., ഒക്ട., വളപ്രയോഗം  | 18-മാസം മുതൽ വിളവെടുപ്പ്           |
| ചാമ             | ജൂൺ/ജൂലൈ   | അടിവളം ഇല്ല ജൂലൈ/ആഗസ്റ്റ്  | 6 മാസം                             |
| വാഴ             | ഓഗ./സെപ്. മാസങ്ങളിൽ (കുമാരായം ചേർക്കണം)                                      | അടിവളം, ആട്ടിൻ കാട്ടം പൊടിച്ച് ചേർക്കണം 2 മാസത്തിനുശേഷം ഫാക്ട്-ഫോസ് ആവശ്യമെങ്കിൽ ഇടക്കിടെ ചേർക്കാം. വെള്ളം ഒരു ദിവസം ഇടവിട്ട് 35 ലിറ്റർ. | 10 - 12 മാസം                       |
| കാപ്പി          | ആറ് മാസം മുൻ കൃഷി കുത്തണം ജൂൺ / ജൂലൈ മാസങ്ങളിൽ നടന്നു (1 x 1 x 1 വി. നീ.താ.) | അടിവളമായി ചാണകം ചേർക്കുന്നു. 6 മാസത്തിനുശേഷം വളപ്രയോഗം : ബോഡോമിശിതം, അശനി എന്നീ കീടനാശിനികൾ ഉപയോഗിക്കുന്നു.                              | 3-ാം വർഷം വിളവു ലഭിക്കാൻ തുടങ്ങും. |

**ചേർക്കുന്നു.**

|                    | സ്ത്രീ  | പുരുഷൻ    |
|--------------------|---------|-----------|
| എസ്റ്റേറ്റ്        | 49.5    | 49.5      |
| കർഷകത്തൊഴിലാളി     | 40 - 45 | 60 - 70   |
| നിർമ്മാണത്തൊഴിലാളി | 45 - 50 | 65 - 75   |
| മരപ്പണി            | -       | 125 - 150 |
| ചെങ്കൽച്ചുള        | 50 - 60 | 75 - 90   |

**കാർഷികവായ്പ**

മുൻ സഹകരണസ്ഥാപനങ്ങളടക്കം 4 വായ്പാ ഏജൻസികളാണ് ഈ പഞ്ചായത്ത് പരിധിയിലുള്ളത്. ഇതിൽ

**വിവിധ വിളകളുടെ ഉൽപാദന ക്ഷമത**

വിളകളുടെ പേരുകളും ഒരു ഹെക്ടറിൽ നിന്ന് ലഭിക്കുന്ന വിളവും

|                      |                |
|----------------------|----------------|
| നെല്ല്               | 5 ടൺ           |
| പരുത്തി              | 20 കി.         |
| തൂവര                 | 12.5 കി.       |
| തേങ്ങ                | 2800 എണ്ണം     |
| അടയ്ക്ക              | 4,40,000 എണ്ണം |
| കുരുമുളക്            | 2.2 ടൺ         |
| കാപ്പി               | 1250 കി.       |
| നിലക്കടല             | 2500 കി.       |
| ഏത്തവാഴ (2500 വാഴ)   | 20,000 കി.     |
| റോബസ്റ്റ് (3000 വാഴ) | 75,000 കി.     |
| കപ്പ (1200 മുട്)     | 61,725 കി.     |
| ഇഞ്ചി                | 75 കി.         |
| മഞ്ഞൾ "ഉണക്ക"        | 5 കി.          |
| കശുവണ്ടി             | 1920 കി.       |
| റബ്ബർ                | 1600 കി.       |
| മാങ്ങ (125 മാവ്)     | 25,000 കി.     |
| പക്ക (125 പ്ലാവ്)    | 3125 എണ്ണം     |
| കരിമ്പ്              | 75 ടൺ          |

**പച്ചക്കറി**

വിളയുടെ പേര് ഉൽപാദനക്ഷമത ഹെക്ടറിൽ

|                |         |
|----------------|---------|
| തക്കാളി        | 12.5 ടൺ |
| മുളക് "ഉണക്ക"  | 13 കി.  |
| വെണ്ടക്ക       | 12.5 ടൺ |
| ഉള്ളി (ചെറുത്) | 7.5 ടൺ  |
| വഴുതിന         | 4.5 ടൺ  |

രണ്ട് ഗിരിജൻ സർവ്വീസ് സഹകരണ സംഘങ്ങളും, ഒരു ഫാർമേഴ്സ് ബാങ്കും, ദേശസാൽകൃത ബാങ്കായ കാനറാബാങ്ക് ശാഖയുമാണ് നിലവിലുള്ളത്. ഇതിൽ ഷോളയൂർ ഫാർമേഴ്സ് സർവ്വീസ് സഹകരണ ബാങ്ക് ഏകദേശം നിർജീവമായ അവാസ്ഥയിലാണ്. കൂടാതെ പഞ്ചായത്തിന് പുറത്തുള്ള മണ്ണാർക്കാട് കാർഷിക ഗ്രാമ വികസന ബാങ്ക്, അഗളിയിലുള്ള ഹരിജൻ സർവ്വീസ് സഹകരണ സംഘം, SBT-AGALI BRANCH, കോട്ടത്തറയിലെ കാനറ ബാങ്ക് എന്നീ ഏജൻസികളാണ് കാർഷിക വായ്പാവിതരണം നടത്തുന്നത്.

ഈ പ്രദേശത്തെ കാർഷിക കലണ്ടർ മുകളിൽ ചേർത്തിരിക്കുന്നു.

**സഹകരണം**

ഷോളയൂർ പഞ്ചായത്തിൽ രൂപം കൊണ്ട സഹകരണ സംഘമാണ് ഹരിജൻ ഫാർമേഴ്സ് സർവ്വീസ് സഹകരണ സംഘം ക്ലിപ്തം നമ്പർ P. 496. ആദിവാസി ഉന്നമനത്തിനായി 1961 രൂപം കൊണ്ട സംഘത്തിന് 1459 അംഗങ്ങളുണ്ട് കാർഷിക വായ്പകൾ നൽകി നല്ല രീതിയിൽ കൃഷികൾ ചെയ്യുവാൻ വേണ്ട സഹായങ്ങൾ ചെയ്തിരുന്നു. തുടർന്ന് ഇതുപോലൊരു ഗിരിജൻ സർവ്വീസ് സഹകരണ സംഘം കോട്ടത്തറയിലും 1962-63 കാലഘട്ടത്തിൽ ആരംഭിച്ചു 1965 ൽ കോട്ടത്തറയിൽ തന്നെ ക്ഷീരവ്യവസായ സഹകരണ സംഘവും 1974-ൽ ഷോളയൂർ ഫാർമേഴ്സ് സഹകരണ സംഘവും 1977-ൽ ഷോളയൂരിൽ ക്ഷീരവ്യവസായ സഹകരണ സംഘവും 1980:85 ൽ വട്ടലക്കിയിൻ ഫാമിംഗ് സഹകരണ സംഘവും 1979-ൽ കത്തല കണ്ടിയിൽ ഗിരിവർഗ്ഗ കൈത്തറി വ്യവസായ സഹകരണവും, ചന്ദന തിരി സഹകരണ സംഘവും പെട്ടിക്കല്ലിൽ 1995-ൽ ക്ഷീരഉൽപാദക സഹകരണ സംഘവും 1995-ൽ തന്നെ കുറവൻ പാമ്പിയിൽ ക്ഷീരഉൽപാദക സഹകരണ സംഘവും 1996-ൽ വെള്ളക്കുളത്ത് ചൊദി ഗ്രാമ വ്യവസായ സഹകരണ സംഘവും ആരംഭിച്ചു. ആകെ പഞ്ചായത്തിൽ 9 വാർഡുകളിലായി 12 സഹകരണ സംഘങ്ങൾ പ്രവർത്തിച്ചുവരുന്നു. കൂടാതെ അഗളി ഫാമിംഗ് സൊസൈറ്റി വക വരടിമലയിൽ ഫാം എസ്റ്റേറ്റും പ്രവർത്തിക്കുന്നു. ഷോളയൂർ സർവ്വീസ് കോ-ഓപ്പറേറ്റീവ് സഹകരണ സംഘം ഗിരിവർഗ്ഗക്കാർക്ക് കാർഷിക കടങ്ങൾ കൊടുത്ത് കൃഷിക്കാരായവരെ സഹായിക്കുകയായിരുന്നു. സംഘം കൊടുക്കുന്ന വായ്പയൊന്നും തിരിച്ചടവില്ലാതെ സംഘത്തിന് വൻ ബാധ്യതയാവുകയും പ്രവർത്തനം നിഷ്ഫലമാവുകയും ചെയ്തു. സംഘത്തിനു ഇപ്പോൾ സംഘത്തിന്റെ കൺസ്യൂമർ സ്റ്റോറും മലഞ്ചരക്ക് സാധനങ്ങൾ ഏടുക്കലും മാത്രമേ നടക്കുന്നുള്ളൂ. ഈ സംഘത്തിനു ഏകദേശം 1459 ഓഹരിക്കാരുണ്ട്.

**കോട്ടത്തറ :** കോട്ടത്തറ ഗിരിജൻ സർവ്വീസ് സഹകരണ സംഘം തിർത്തും പ്രവർത്തിക്കുവാൻ പുറംതെ സ്തംഭനോവസ്ഥയിലാണ്. അടവുകൾ തിരിച്ച് വരാത്തതുമൂലം പണമിടപാടുകളൊന്നും നടക്കുന്നില്ല . ഏകദേശം 200 ഓഹരിക്കാരുണ്ട്.

**ഷോളയൂർ :** ഷോളയൂർ ഫാർമേഴ്സ് സഹകരണ സംഘത്തിൽ കൃഷിവായ്പകൾ, ഗോൾഡ് ലോൺ, വളം, മരുന്ന്, IRDP ലോണുകൾ എന്നിവകൊടുത്ത് കൃഷിക്കാരെ സഹായിച്ചിരുന്നതാണ്. വരൾച്ചയും, കാലവർഷക്കെടുതിയും, മാറിമാറി വന്ന ഭരണ സമിതിയുടെ അനാസ്ഥയും കൃഷിക്കാർ എടുത്തിട്ടുള്ള വായ്പകൾ കൃത്യമായി തിരിച്ചടവുകൾ

നൽകാതെയും സംഘത്തിന്റെ പ്രവർത്തനം ഏകദേശം 10 വർഷമായി നിലച്ചിരിക്കുകയാണ്. ഏകദേശം പത്തീരായിരത്തോളം ജനങ്ങൾ വസിക്കുന്ന ഈ പ്രദേശത്ത് ബാങ്കുകളോ പണമിടപാടുകളോ നടത്താൻ യാതൊരു സ്ഥാപനങ്ങളുമില്ലാതെ ജനങ്ങൾ വല്ലാതെ കഷ്ടപ്പെടുന്നു. ആയത് എത്രയും വേഗം പരിഹരിക്കേണ്ടതാണ്.

**പരിഹാരങ്ങൾ**

**1. ഗിരിജൻ ഫാർമേഴ്സ് സംഘം :**

ആവശ്യമായ ഫണ്ടുകൾ ജില്ലാ ബാങ്കിൽനിന്ന് ലഭ്യമാക്കുക. ആദിവാസികൾക്ക് നിലവിലുള്ള കടങ്ങൾ എഴുതിത്തള്ളുക. ഇനി കൊടുക്കുന്ന കടങ്ങൾ ഈടാക്കി എടുക്കുവാൻ കർശന നടപടി എടുക്കുക. ആവശ്യമുള്ള വായ്പകൾ സമയാസമയങ്ങളിൽ നൽകുകയും വിത്ത്, വളം, മരുന്ന്, കൃഷി ഉപകരണങ്ങൾ എന്നിവ ന്യായമായ വിലയിൽ എത്തിച്ചുകൊടുക്കുക. കൃഷിക്ക് എടുക്കുന്ന വായ്പകൾ കൃത്യമായും കൃഷിക്ക് ഉപയോഗപ്പെടുത്തുന്നുണ്ടോ എന്ന് അന്വേഷണം നടത്തുക. സംഘം ഇപ്പോൾ നടത്തിക്കൊണ്ടിരിക്കുന്ന കൺസ്യൂമർ സ്റ്റോറിനും മലഞ്ചരക്ക് കച്ചവടത്തിനും വണ്ടുവണ്ടി ഫണ്ടും അനുവദിച്ചു കൊടുക്കുക. ഇവയെല്ലാം സംഘത്തിന്റെ നടത്തിപ്പിന് സഹായകങ്ങളാകും.

**2. കോട്ടത്തറ ഗിരിജൻ ഫാർമേഴ്സ് സംഘം :**

സംഘത്തിന്റെ പ്രവർത്തനം ഊർജിതപ്പെടുത്തുവാൻ ആവശ്യമായ ഫണ്ട് അനുവദിച്ചു കൊടുക്കുക. ആദിവാസികളുടെ കാർഷിക കടങ്ങൾ എഴുതി തള്ളുക. സംഘത്തിന്റെ കീഴിൽ ഒരുവനിതാ യൂണിറ്റ് തുടങ്ങുകയും കാർഷിക ഉൽപ്പന്നങ്ങൾ സമാഹരിച്ച് പായ്കറ്റുകളിലാക്കി മാവേലി സ്റ്റോർ, ഹോസ്റ്റലുകൾ പോലുള്ള സ്ഥാപനങ്ങൾക്ക് വിതരണം ചെയ്യുവാനുള്ള ഫണ്ട് അനുവദിച്ചു കൊടുക്കുകയാണെങ്കിൽ സംഘത്തിന്റെ പ്രശ്നം പരിഹരിച്ച് സുഖമായി നടത്തുവാൻ സഹായകമായിരിക്കും.

**3. കത്താളകണ്ടി ഫാർമേഴ്സ് സംഘം :**

ഈ സംഘത്തിൽ നിലവിൽ ഓവർ ഡ്യൂവായി നിൽക്കുന്ന കടങ്ങൾ പലിശരഹിത ഗഡുക്കളായി ഈടാക്കുകയും കൃഷിക്കാർക്ക് ആവശ്യമായ കാർഷിക കടങ്ങളും വിത്ത്, വളം, കീടനാശിനി, കൃഷി ഉപകരണങ്ങൾ, സ്വർണ്ണ ഫണ്ട് വായ്പകൾ എന്നിവകൊടുത്ത് സഹായിക്കുക. പഞ്ചായത്ത് ഫണ്ടുകൾ, കൃഷി ഭവൻ മുഖേനയുള്ള ഫണ്ടുകൾ ഫാർമേഴ്സ് കോ-ഓപ്പറേറ്റീവ് ബാങ്ക് മുഖേന വിനിയോഗിക്കുക. വർഷത്തിലൊരിക്കൽ സംഘത്തിന്റെ പൊതുയോഗം

നിർബന്ധമാക്കുകയും പഞ്ചായത്ത് പ്രതിനിധികൾ കൃഷി ഓഫീസർ, കോ-ഓപ്പറേറ്റീവ് ഇൻസ്പെക്ടർ, ഭരണ സമിതി അംഗങ്ങൾ എന്നിവരുടെ നേതൃത്വത്തിൽ നടത്തേണ്ടതാണ്. കൃഷിക്കാർ ഉത്പാദിപ്പിക്കുന്ന ഉൽപ്പന്നങ്ങളെല്ലാം സംഘം ഏറ്റെടുത്ത് വിപണികൾ കണ്ടെത്തി വിൽക്കേണ്ടതും കൃഷിക്കാർക്ക് ന്യായമായ വില കിട്ടുവാൻ വേണ്ടതു ചെയ്യേണ്ടതുമാണ്. സംഘത്തിന് കടം വസൂൽ ചെയ്യുവാൻ ഇതുമുഖേന വളരെ സഹായവുമായിരിക്കും. ജനങ്ങളുടെ ബുദ്ധിമുട്ടുകളെ കണക്കിലെടുത്ത് സംഘത്തെ അടച്ചുപൂട്ടാതെ വേണ്ടതായ സത്വര നടപടികൾ എടുത്ത് കൃഷിക്കാർക്ക് എല്ലാ സഹായങ്ങളും ചെയ്യേണ്ടതാണ്.

**4. ക്ഷീരവ്യവസായ സംഘങ്ങൾ**

കറവയെ മാത്രം ആശ്രയിച്ചു കഴിയുന്ന പാവപ്പെട്ടവർക്കും, കൃഷിക്കാർക്കും പുൽകൃഷിചെയ്യുന്നതിനുള്ള എല്ലാ സഹായങ്ങളും ചെയ്തു കൊടുക്കുക. കാലിത്തീറ്റ സബ്സീഡി നിരക്കിൽ എല്ലാവർക്കും എത്തിച്ചുകൊടുക്കുക. സംഘങ്ങൾക്ക് ആവശ്യമായ ക്യാനുകൾ, മറ്റുപകരണങ്ങൾ, കെട്ടിടങ്ങൾ (ഇല്ലാത്ത സംഘങ്ങൾക്ക് കെട്ടിടം സൗജന്യമായി) എല്ലാവർക്കും തൊഴുത്ത്, മ്യൂഗാശുപതി ഇല്ലാത്ത സ്ഥലങ്ങളിൽ സബ്സെൻററുകൾ, ഡോക്ടർ ഇല്ലാത്ത കേന്ദ്രങ്ങൾക്ക് ഡോക്ടർ, മ്യൂചികിത്സക്ക് ആവശ്യമായ സൗജന്യമരുന്ന്, എല്ലാ പഞ്ചായത്തിനും ഡയറി വികസന ഉദ്യോഗസ്ഥർ തുടങ്ങിയ ആവശ്യങ്ങൾ പഞ്ചായത്ത് മുഖേന ലഭ്യമാക്കി തരേണ്ടതാണ്.

**5. വട്ടലക്കി ഫാമിംഗ് സൊസൈറ്റി :**

ദാസന്നൂരിൽ പ്രവർത്തിച്ചു വരുന്ന ഫാമിംഗ് സൊസൈറ്റിക്ക് ആവശ്യമായ ഫണ്ട് അനുവദിക്കുക. 50 നിർമ്മാണ തൊഴിലാളികൾ എന്നുള്ളത് 150 തൊഴിലാളികളായി ഉയർത്തുക, അവർക്ക് ജോലി ചെയ്യുന്നതിനുള്ള സൗകര്യങ്ങളും മറ്റാവശ്യങ്ങളും തരപ്പെടുത്തിക്കൊടുക്കുക.

**6. കോട്ടത്തറ ഗ്രാമ വ്യവസായ സംഘം :**

പാലക്കാട് ഖാദി ഗ്രാമ വ്യവസായ കേന്ദ്രത്തിന്റെ നേതൃത്വത്തിൽ അന്വേഷണം നടത്തുകയും സംഘത്തിന്റെ പ്രവർത്തനത്തിന് ആവശ്യമായ നടപടികൾ എടുക്കുകയും ചെയ്യേണ്ടതാണ്.

**7. കത്താളകണ്ടി കൈത്തറി സംഘം :**

ജില്ലാ വ്യവസായ കേന്ദ്രം സമയാ സമയങ്ങളിൽ ഫണ്ട് അനുവദിച്ചു കൊടുക്കുക. പഴയ തറികൾ എല്ലാം മാറ്റി സംഘത്തിന് ആവശ്യമുള്ള തറികൾ സ്ഥാപിച്ചു കൊടുക്കുക. മാസത്തിൽ ഒരു തവണ ഇൻസ്പെക്ടർ സംഘത്തിൽ നേരിട്ട്



വരമ്പുകൾ തമ്മിൽ വളരെ അധികം അകലമുള്ളതിനാൽ നിലം ഉഴുതുകഴിഞ്ഞാൽ ശക്തമായി പെയ്യുന്ന മഴയ്ക്ക് മണ്ണൊലിപ്പ് പോവുകയാണ്. കൃഷി ചെയ്യുന്നതിനായി ഭൂമിയിലുള്ള മരങ്ങൾ മുഴുവൻ വെട്ടിനശിപ്പിക്കുന്നതിനാൽ മണ്ണൊലിപ്പ് വളരെ കൂടുതലാണ്. മിക്കസ്ഥലങ്ങളും ഇന്ന് കൃഷിക്കുപയുക്തമല്ലാത്ത മൊട്ടകുന്നുകളായി മാറിയിരിക്കുകയാണ്. പെയ്യുന്ന മഴ ഭൂമിയിൽ ഇറങ്ങാതെ ഒലിച്ചുപോകുന്ന ഒരവസ്ഥയാണ് ഉണ്ടായിരുന്നത്. എന്നാൽ മണ്ണുസംരക്ഷണ വിഭാഗം ശാസ്ത്രീയമായി തന്നെ മണ്ണൊലിപ്പ് തടയുന്നതിനായി കൃഷിഭൂമിയിൽ കയ്യാലകൾ കെട്ടിയെങ്കിലും ഇവയിൽ ഒന്നും തന്നെ ഇന്ന് മണ്ണൊലിപ്പ് എന്ന ദുരന്തം തടയുന്നതിന് ഉപകാരപ്രദമല്ല.

ജലവുമായി ബന്ധപ്പെട്ട ആസ്തികൾ

| നമ്പർ | ആസ്തികൾ      | വിസ്തീർണ്ണം കി.മീ./എണ്ണം |
|-------|--------------|--------------------------|
| 1     | ശിരുവാണി പുഴ | 30 കി.                   |
| 2     | തോട്, അരുവി  | 40 കി.                   |
| 3     | തീരപ്രദേശം   | ഇല്ല                     |
| 4     | കുളം         | 34 എണ്ണം                 |
| 5     | ജലസംഭരണി     | 1 എണ്ണം                  |
| 6     | ചെക്ക് ഡാം   | 172 എണ്ണം                |
| 7     | കുഴൽ കിണർ    | 140 എണ്ണം                |

കഴിഞ്ഞ 3 വർഷങ്ങളിൽ ഷോളയൂർ പഞ്ചായത്തിൽ കൃഷിഭവൻ മുഖേന വിതരണം ചെയ്ത നടിൽ വസ്തുക്കളുടെ വിവരം.

| ഇനം       | എണ്ണം   |         |         |
|-----------|---------|---------|---------|
|           | 1993-94 | 1994-95 | 1995-96 |
| തെങ്ങ്    | 1085    | 620     | 300     |
| കശുമാവ്   | 2400    | 2400    | 1280    |
| കുരുമുളക് | -       | 16500   | 9000    |
| കവുങ്ങ്   | -       | 75      | 250     |
| മാവ്      | -       | 57      | -       |
| നെല്ല്    | 12      | -       | -       |
| ഗ്രാംമ്പു | -       | 50      | 150     |
| ജാതി      | -       | -       | 100     |

നേഴ്സറികൾ

ഈ പഞ്ചായത്തിലെ കൂടുപ്പട്ടി എന്ന സ്ഥലത്ത് ഗവ. അംഗീകാരത്തോടെ കൃഷിഭവന്റെ കീഴിൽ ഒരു നേഴ്സറി പ്രവർത്തിക്കുന്നുണ്ട്. എന്നാൽ അവിടെ നിന്നും പ്രധാനമായി തെങ്ങൻ തൈകൾ മാത്രമേ വിതരണം ചെയ്യപ്പെടുന്നു. മറ്റുതരത്തിൽ പെട്ട അത്യുൽപാദന ശേഷിയുള്ള വിത്തുകളും തൈകളും ഇവിടെ ലഭ്യമല്ല.

കൃഷിഭവൻ

1989-ൽ ആണ് ഈ പഞ്ചായത്തിൽ കൃഷിഭവൻ നിലവിൽ വന്നത്. തികച്ചും കാർഷികമേഖലയായ പഞ്ചായത്തിൽ കൃഷിഭവന്റെ പ്രവർത്തനം എല്ലാ മേഖലകളിലും എത്തിയിട്ടില്ല. ഒരു കൃഷി ഓഫീസും ഒരു കൃഷി അസിസ്റ്റന്റും, രണ്ട് ഡെമോൺസ്ട്രേറ്റർമാരും മാത്രമേ ഇവിടെയുള്ളൂ. സബ്സെൻററുകൾ ഒന്നും തന്നെ പ്രവർത്തിക്കുന്നില്ല.

പ്രശ്നങ്ങൾ

ഈ പഞ്ചായത്തിൽ 9-ാം വാർഡിൽ ഉൾപ്പെടുന്ന ചിറ്റൂർ ഡാം (അട്ടപ്പാടിവാലി ഇറിഗേഷൻ പ്രൊജക്ട്) 1980-81 കാലഘട്ടത്തിൽ ആരംഭിച്ചെങ്കിലും ഈ പദ്ധതി ഇപ്പോൾ ഏകദേശം ഉപേക്ഷിച്ചുമാറ്റിയാണ്. 10 കോടി രൂപയോളം മുടക്കി തുടങ്ങിയ ഈ പദ്ധതി നടപ്പിലായിരുന്നെങ്കിൽ ഏകദേശം 1500 ഹെക്ടർ സ്ഥലം കൃഷിക്ക് ജലസേചനം ഏർപ്പെടുത്താമായിരുന്നു. ഷോളയൂരിന്റെ സമീപത്തുള്ള 2.5 ലക്ഷം രൂപ മുടക്കി കെട്ടിയിരിക്കുന്ന ചെക്ക് ഡാം ഇന്ന് 1 ഏക്കർ സ്ഥലം പോലും നനയ്ക്കുവാൻ സാധിക്കാത്ത അവസ്ഥയിലാണ്.

പഞ്ചായത്തിൽ പല പദ്ധതിയുടെ കീഴിലായി മണ്ണു സംരക്ഷണവിഭാഗവും കൃഷിഭവൻ മുഖേനയും നിർമ്മിച്ചിട്ടുള്ള കുളങ്ങളും കിണറുകളും, ബിയറുകളും, കനാലുകളും ചെക്കുഡാമുകളും ഉപയോഗയോഗ്യമല്ലാതായിത്തീരുകയോ, വറ്റി വരണ്ടു പോവുകയോ ചെയ്തിരിക്കുന്നു. ഇതിനാൽ കൃഷിക്കാവശ്യമായ ജലം ലഭിക്കാതിരിക്കുകയും കാർഷിക മേഖലയെത്തന്നെ ഇത് പ്രതികൂലമായി ബാധിക്കുകയും ചെയ്തിരിക്കുന്നു.

ഉല്പാദനചിലവിൽ വന്ന വർദ്ധനവ്, തൊഴിലാളികളുടെ എണ്ണം കുറവ്, ഉല്പന്നങ്ങൾക്കുള്ള വിപണന സൗകര്യങ്ങൾ ഇല്ലാത്തത്, മതിയായ വില ലഭിക്കാത്തത്, അതിവൃക്ഷ്തി, അനാവൃഷ്തി, കൃഷി ഉപജീവനമായി സ്വീകരിച്ചവരുടെ എണ്ണം കുറവ്, തുടങ്ങിയവയൊക്കെ പൊതുവെ ഈ പഞ്ചായത്തിലെ കാർഷിക ഉൽപാദനം കുറയുന്നതിന് കാരണങ്ങളായി.

ഇവിടത്തെ മുഖ്യ കൃഷികളായ കുരുമുളക്, കാപ്പി, തെങ്ങ്,

കവുങ്ങ്, വാഴ, ചേമ്പ്, കപ്പ, ഇഞ്ചി, മഞ്ഞൾ, നെല്ല്, തുവര, അവര, കരിമ്പ്, പച്ചക്കറികൾ തുടങ്ങിയവയ്ക്ക് ചിലവാകുന്നതിൽ മെച്ചപ്പെട്ട ഉൽപാദനം ഉണ്ടെങ്കിലും ആനുപാധികമായ വർദ്ധനവ് പലയിടത്തും ലഭിക്കുന്നില്ല. ഇതിന്റെ പ്രധാനമായ കാരണങ്ങൾ ജലസേചനം വളരെ പരമിതമായ സ്ഥലത്ത് മാത്രമേലഭിക്കുന്നുള്ളൂ. അശാസ്ത്രീയമായ കൃഷിരീതികളും വളം പ്രയോഗങ്ങളും അത്യുൽപാദനശേഷിയുള്ള വിത്തുകളുടെയും തൈകളുടെയും ദുർലഭ്യവും ഇവിടത്തെ കാർഷിക ഉൽപാദനം കുറയുന്നതിനുള്ള പ്രധാന കാരണങ്ങളാണ്.

മാത്തം വളപ്രയോഗത്തിന്റെ 65% രാസവളം ഉപയോഗിക്കുന്നു. ശാസ്ത്രീയമായ രീതിയിൽ വളപ്രയോഗം നടക്കാത്തത് ഉൽപാദനം കുറയുന്നതിന്റെ ഒരു കാരണമാണ്. ഇത്തരത്തിലുള്ള അശാസ്ത്രീയമായ വളപ്രയോഗം പൊതുവെ ഈ പ്രദേശത്ത് മണ്ണിന്റെ ഘടനയെത്തന്നെ ബാധിച്ചിട്ടുണ്ട്.

കാലികൾ ധാരാളം വളർത്തപ്പെടുന്ന ഇവിടെ ജൈവ വളമായ കാലിവളം ധാരാളം ലഭിക്കുന്നുണ്ടെങ്കിലും ജൈവ വളത്തിന്റെ പ്രയോഗവും, ഗുണമേന്മയെ സംബന്ധിച്ച് ഇവിടത്തെ മിക്ക കർഷകർക്കും അറിവില്ലാത്തതാൽ ഇവിടത്തെ കാലിവളം അനുസ്ഥലങ്ങളിലേക്ക് കയറ്റിപ്പോകുന്നുവെന്നതാണ് വസ്തുത.

ഈ പ്രദേശങ്ങളിലെ മണ്ണ് പരിശോധിച്ച് ശാസ്ത്രീയ രീതിയിൽ കൃഷിചെയ്യുന്നതിനുള്ള നിർദ്ദേശങ്ങൾ നൽകുന്നതിന് ബന്ധപ്പെട്ട വകുപ്പുകൾ വേണ്ടത്ര ശുഷ്കാന്തി കാണിക്കുന്നില്ല.

ഈ പ്രദേശങ്ങളിൽ മിക്ക കൃഷികൾക്കും രോഗങ്ങളും, കീടങ്ങളും കണ്ടുവരുന്നുണ്ട്. ഇവക്കാവശ്യമായ കീടനാശിനികൾ കൃത്യമായ സമയത്തും ന്യായമായവിലക്കും ലഭിക്കുന്നതിനുള്ള യാതൊരു സംവിധാനവും ഈ പ്രദേശത്തില്ല. ഇവക്കായി ഈ പ്രദേശങ്ങൾ അയൽസംസ്ഥാനമായ തമിഴ്നാടിനെ ആശ്രയിക്കുകയാണ്.

ആധുനിക കൃഷി ഉപകരണങ്ങൾ വ്യാപകമായതോതിൽ ഉപയോഗിച്ചു തുടങ്ങിയിട്ടില്ല. ഇതിന്റെ പ്രധാന കാരണങ്ങൾ ആധുനിക കാർഷിക ഉപകരണങ്ങളെ കുറിച്ചുള്ള ജനങ്ങളുടെ അജ്ഞതയും ദുരിതമുണ്ടാകാതിരിക്കാനുള്ള ജനങ്ങളുടെ അജ്ഞതയും ദുരിതമുണ്ടാകാതിരിക്കാനുള്ള ജനങ്ങളുടെ അജ്ഞതയും യോജിച്ച പ്രവർത്തനങ്ങളിലൂടെ ഈ പ്രശ്നങ്ങൾക്ക് പരിഹാരം കാണാവുന്നതേയുള്ളൂ.

ഇതിനു പുറമെ പഞ്ചായത്തിലെ കൃഷിവേദന്റെ പ്രവർത്തനം കുറഞ്ഞതല്ല. ചില വാർഡുകളിൽ ചുരുങ്ങിയ പ്രദേശങ്ങൾ ഒഴികെ പഞ്ചായത്തിന്റെ ഭൂരിഭാഗത്തും കൃഷിവേദന്റെ പ്രവർത്തനം എത്തുന്നില്ല.

ആവശ്യമായ സന്ദർഭങ്ങളിൽ അത്യുൽപാദനശേഷിയുള്ള വിത്തുകൾ ലഭിക്കാതെ, വിദഗ്ധ ഉപദേശങ്ങൾ ഇല്ലായ്മ സർക്കാരിൽ നിന്നുള്ള ആനുകൂല്യങ്ങളെപ്പറ്റിയുള്ള അജ്ഞത തുടങ്ങിയവ കൃഷിക്കാരുടെ പുരോഗതിക്ക് തടസ്സങ്ങളായി നിലകൊള്ളുന്നു.

നിർദ്ദേശങ്ങൾ

- (1) പഞ്ചായത്തിൽ 9-ാം വാർഡിൽ ചിറ്റൂരിൽ തുടങ്ങിയ അട്ടപ്പാടി വാലി ഇറിഗേഷൻ പദ്ധതി ഉപേക്ഷിച്ചു എന്നാണറിയുവാൻ കഴിഞ്ഞത്. എന്നിരുന്നാലും ഈ സ്ഥലത്ത് ഒരു ഡാം കെട്ടുകയാണെങ്കിൽ ചിറ്റൂർ, ചുണ്ടകുളം, സമ്പാർക്കോട്, വണ്ണാത്തറ, കോട്ടത്തറ, തേക്കുമുകയൂർ എന്നീ പ്രദേശങ്ങളിൽ ഏകദേശം 1500 ഹെക്ടർ സ്ഥലത്ത് ജലസേചനം നടത്താവുന്നതാണ്.
- (2) ഷോളയൂരിൽ നിർമ്മിച്ചിട്ടുള്ള ചെക്ക്ഡാമിന്റെ ഇരുഭാഗത്തും കനാൽ നിർമ്മിച്ച് ആ ഭാഗത്തുള്ള കൃഷി സ്ഥലത്ത് ജലസേചനം നടത്താവുന്നതാണ്.
- (3) പരുത്തി സംഭരണം : നിലവിലുള്ള സർപ്പിസ് സഹകരണസംഘങ്ങളിലൂടെയോ, അല്ലെങ്കിൽ കർഷകർ മാത്രം അംഗങ്ങളായുള്ള സഹകരണസംഘങ്ങൾ രൂപീകരിച്ച് അവയിലൂടെയോ അവരിൽ നിന്നും പരുത്തി സംഭരിച്ച് മലബാർ കോ-ഓപ്പ്, സ്പിന്നിംഗ് മില്ലിലോ അതുപോലെ മറ്റേതെങ്കിലും ഏജൻസിക്കോ വിതരണം ചെയ്യുകയാണെങ്കിൽ കർഷകർക്ക് ന്യായമായ വില ലഭിക്കും.
- (4) സഹകരണ സംഘങ്ങളിലൂടെ വിത്ത്, വളം, കീടനാശിനികൾ, കാർഷികോപകരണങ്ങൾ എന്നിവ വിതരണം ചെയ്യാവുന്നതാണ്.
- (5) പഴം, പച്ചക്കറികൾ എന്നിവ സംഭരിച്ച് വിപണനം നടത്തുന്നതിന് പഞ്ചായത്ത് നേതൃത്വം നൽകുകയും സിവിൽ സപ്ലൈസ് കോർപ്പറേഷൻ, മാർക്കറ്റിംഗ് ഫെഡറേഷൻ തുടങ്ങിയവയുമായി കരാർ അടിസ്ഥാനത്തിൽ സഹകരണ സംഘങ്ങൾ മുഖേന സംഭരിച്ച് വിതരണം നടത്താവുന്നതാണ്.

(6) കൃഷിഭവന്റെ രണ്ടു സബ് സെൻററുകൾ, ഷോളയൂരും, പെട്ടിക്കല്ലും തുടങ്ങാവുന്നതും അഗ്രികൾച്ചറൽ ഡമോൺ സ്റ്റേറ്ററുടെ നേതൃത്വത്തിൽ മാസത്തിലൊരിക്കലേകിലും വാർഡുതലത്തിൽ ഊതുകൾ കേന്ദ്രീകരിച്ച് ബോധവൽക്കരണ ക്ലാസ്സുകൾ നടത്താവുന്നതാണ്.

(7) പഞ്ചായത്തുതലത്തിൽ സമഗ്രമായ ഒരു കാർഷിക നേഴ്സറി ആരംഭിക്കുകയും സമയാസമയങ്ങളിൽ നല്ല യിനം നടീൽവസ്തുക്കൾ ഉല്പാദിപ്പിച്ച് കർഷകർക്ക് വിതരണം ചെയ്യാവുന്നതാണ്.

(8) പഞ്ചായത്തിലെ വിവിധപ്രദേശങ്ങളിലെ മണ്ണിന്റെ സാമ്പിൾ എടുത്ത് പരിശോധിച്ച് കർഷകന് വളപ്രയോഗത്തെപ്പറ്റി ആവശ്യമായ ധാരണ നല്കുവാൻ കഴിയണം.

(9) പഞ്ചായത്തിലെ അതാത് കൃഷിക്ക് യഥാസമയം നല്കേണ്ട വളത്തിന്റെയും അനുയോജ്യമായ സമയത്തേയും സംബന്ധിച്ച കലണ്ടർ പ്രസിദ്ധീകരിച്ചിറക്കേണ്ടതാണ്.

(10) **ഔഷധ സസ്യങ്ങൾ:**  
പഞ്ചായത്തിൽ വ്യാപകമായി കണ്ടുവരുന്ന ഔഷധ സസ്യങ്ങൾ കണ്ടെത്തി അവ സംരക്ഷിക്കുന്നതിന് (അമൽപ്പൊരി, ശതാവരി, കിഴാർനെല്ലി, കുറുംതോട്ടി, പുത്തരിച്ചുണ്ട, കടുക്ക, താനിക്ക, നെല്ലിക്ക, മുത്തങ്ങ, നറുണൊണ്ടി, രാമച്ച) തുടങ്ങിയവ വ്യാപിപ്പിക്കുന്നതിനും കഴിയണം.

(11) **കിടനാശിനി :**  
ശരിയായ സുരക്ഷാസംവിധാനത്തിന്റെയോ അളവിന്റെയോ കൃത്യമായ അഭാവത്തിലാണ് ഇന്ന് കിടനാശിനി ഉപയോഗിക്കുന്നത്. ഇതിനെ കുറിച്ച് കർഷകരെ ബോധവൽക്കരിക്കുകയും, ജൈവകീട നിയന്ത്രണത്തെപ്പറ്റി പഠിപ്പിക്കാവുന്നതുമാണ്.

(12) **വളങ്ങൾ :**  
രാസവളവിതരണകേന്ദ്രങ്ങൾ ആവശ്യമായത്ര ഇപ്പോൾ പഞ്ചായത്തിൽ ഇല്ല. ഇപ്പോൾ സഹകരണാടിസ്ഥാന

നത്തിലുള്ള രണ്ടും സാഹകാര്യമേഖലയിലുള്ള ഒന്നും വിലപനകേന്ദ്രങ്ങളാണുള്ളത്. ഇവയ്ക്ക് ഈ പ്രദേശത്ത് ആവശ്യം നിവർത്തിക്കാൻ കഴിയാത്ത അവസ്ഥയാണ്. മാത്രമല്ല കൃഷിക്കാർക്ക് ആവശ്യമുള്ള രാസവളം ഇവിടെ നിന്നും ലഭിക്കുന്നില്ല. ഈ സാഹചര്യത്തിൽ ഈ പ്രദേശത്ത് നിലവിലുള്ള സഹകരണസംഘങ്ങൾ മുഖേന കൃഷിക്കാർക്ക് അതാത് കാലങ്ങളിൽ ആവശ്യമായ വളങ്ങൾ വിതരണം ചെയ്യാനുള്ള ഏർപ്പാടുകൾ ചെയ്യാവുന്നതാണ്. പച്ചിലവളത്തിന്റെ കുറവ് നികത്തുന്നതിന് ശീമകൊന്ന, ഡെയിഞ്ച എന്നിവ കൂടുതൽ വളർത്താവുന്നതാണ്. ജൈവവളപ്രയോഗത്തെ പ്രോത്സാഹിപ്പിക്കുന്നതിന് സഹായം നല്കുകയും മണ്ണിര, കമ്പോസ്റ്റ് രീതി കർഷകരെ പരിചയപ്പെടുത്തി വ്യാപകമാക്കാവുന്നതാണ്.

(13) **ജലസേചനം :**  
പഞ്ചായത്തിൽ ഒഴുകുന്ന തോടുകളിൽ സൗകര്യപ്രദമായ സ്ഥലങ്ങളിൽ ചെക്കുഡാമുകൾ കെട്ടി ഇരുഭാഗങ്ങളിലും കനാൽ നിർമ്മിച്ച് കൃഷിക്ക് ആവശ്യമായ ജലസേചനം നടത്താവുന്നതാണ്. വേനൽക്കാലത്ത് വറ്റി വരണ്ടു പോകുന്ന തോടുകളിൽ ചെക്ക്ഡാം കെട്ടി വെള്ളം നിർത്തുകയാണെങ്കിൽ അടുത്തുള്ള പ്രദേശത്ത് കൃഷിക്കുന്ന കിണറുകളിൽ വെള്ളം വറ്റാതെ നിലനിർത്താവുന്നതുമാണ്.

(14) **ഇൻഷുറൻസ് പദ്ധതി :**  
കൃഷിയെ സംരക്ഷിക്കുന്നതിനും കർഷകർക്ക് ആത്മ വിശ്വാസം നല്കുന്നതിനും വിളകൾക്ക് ഗ്രൂപ്പ് ഇൻഷുറൻസ് നടപ്പാക്കാവുന്നതാണ്. അതോടൊപ്പം കാർഷികാവശ്യത്തിനുള്ള വൈദ്യുതി കുറഞ്ഞ നിരക്കിൽ നല്കൽ, ജലസേചന ആവശ്യത്തിനുള്ള മണ്ണെണ്ണയുടെ അളവ് വർദ്ധിപ്പിക്കൽ, തുടങ്ങിയവയിലൂടെ കാർഷിക മേഖലയെ പരിപോഷിപ്പിക്കുവാൻ സാധിക്കുന്നതാണ്.

(15) ഈ പ്രദേശത്ത് കുറ്റിമുല്ല, മൾബറി തുടങ്ങിയവയും കുറഞ്ഞ ചിലവിൽ ലഭ്യമായി കുറഞ്ഞസമയ



പരിധിക്കുള്ളിൽ വിളവെടുക്കാവുന്ന കുൺ കൃഷി എന്നിവയ്ക്ക് അനന്തസായുതയുണ്ട്. കപ്പ കവുങ്ങ് തുടങ്ങിയ കൃഷി ചെയ്യാനും അനുയോജ്യമായ സ്ഥലങ്ങൾ ധാരാളമുണ്ട്. കൃഷിക്ക് അനുയോജ്യമായ തരിശുഭൂമിയിൽ കശുമാവ്, തെങ്ങ്, കുരുമുളക്, വൃക്ഷങ്ങൾ എന്നിവ നട്ടുപിടിപ്പിക്കാവുന്നതാണ്.

- (16) വരടിമലയിൽ നിന്നുൽഭവിക്കുന്ന വെള്ളച്ചാട്ടത്തിൽ നിന്നും വൈദ്യുതി ഉൽപാദിപ്പിക്കുവാനായി മിനി ഹൈഡ്രോ ഇലക്ട്രിക് പ്രോജക്ട് നിർമ്മിച്ചാൽ ഈ പ്രദേശത്തിനാവശ്യമായ വൈദ്യുതി വളരെ കുറഞ്ഞ ചിലവിൽ വിജയകരമായി ഉൽപാദിപ്പിക്കാവുന്നതും, വൈദ്യുതി ഉൽപാദനത്തിന് ശേഷം ലഭിക്കുന്ന ജലം സംഭരിച്ച് പഞ്ചായത്തിലെ 1, 2, 6, 7, 8, 9, എന്നീ വാർഡുകളിൽ കാർഷികാവശ്യങ്ങൾക്കുള്ള ജലസേചനത്തിനായി ഉപയോഗിക്കാവുന്നതുമാണ്. ഇങ്ങനെ കാർഷികോൽപാദനം വർദ്ധിപ്പിക്കുകയും,

വൈദ്യുതിക്ഷാമം മാറ്റാവുന്നതുമാണ്. രാഷ്ട്രത്തിന്റെ സമ്പത്തും ശക്തിയുമായ കർഷകൻ അംഗീകരിക്കുന്ന രീതിയിലുള്ള അവാർഡുകളും അംഗീകാരങ്ങളും പഞ്ചായത്ത് തലത്തിൽ ഏർപ്പെടുത്തണം. ഏകീകൃത കുലി സമ്പ്രദായം നടപ്പിലാക്കാവുന്നതാണ്. ഇതിന് പുറമെ ഷോളയൂർ കൃഷിഭവന്റെ അടിസ്ഥാന സൗകര്യങ്ങൾ മെച്ചപ്പെടുത്തണം. അഗ്രോക്ലിനിക്കുകൾ, കാർഷികപരിശീലന കേന്ദ്രങ്ങൾ മുതലായവ സ്ഥാപിക്കാവുന്നതുമാണ്. ഇത്തരത്തിലുള്ള ആസൂത്രിതവും സമയബന്ധിതവുമായ പ്രവർത്തനങ്ങൾ ആവിഷ്കരിച്ച് നടപ്പിലാക്കുവാൻ കഴിയണം. അതിന് വേണ്ടി കൃഷിഭവൻ ഉദ്യോഗസ്ഥരെയും പഞ്ചായത്ത് ഭരണ സമിതി അംഗങ്ങളെയും വാർഡുതലത്തിലുള്ള ഗ്രാമസഭാ കൺവീനർമാരെയും ഉൾപ്പെടുത്തിക്കൊണ്ടുള്ള ഒരു കാർഷിക സമിതിയും അതിന്റെ പ്രവർത്തനങ്ങളും ചിട്ടപ്പെടുത്താവുന്നതാണ്.

ആർക്കും ജീവിത വിജയം നേടാം . . . .  
 ആഗ്രഹവും താല്പര്യവും അനുസരിച്ച് പ്രവർത്തിക്കാനുള്ള  
 സന്നദ്ധത വേണമെന്ന് മാത്രം.

**ഷോളയൂർ**  
ഗ്രാമ പഞ്ചായത്ത്

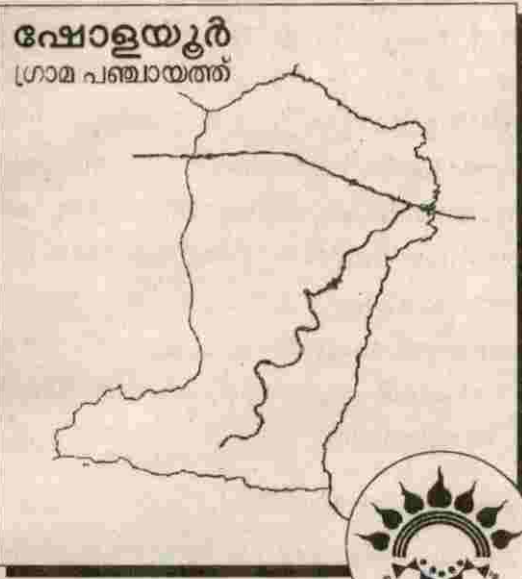

**5/ii**

**സഹകരണം**

ഷോളയൂർ പഞ്ചായത്തിൽ രൂപം കൊണ്ട സഹകരണ സംഘമാണ് ഹിരിജൻ ഫാർമേഴ്സ് സർവ്വീസ് സഹകരണ സംഘം ക്ലിപ്തം നമ്പർ P. 496. ആദിവാസി ഉന്നമനത്തിനായി 1961 രൂപം കൊണ്ട സംഘത്തിന് 1459 അംഗങ്ങളുണ്ട് കാർഷിക വായ്പകൾ നൽകി നല്ല രീതിയിൽ കൃഷികൾ ചെയ്യുവാൻ വേണ്ട സഹായങ്ങൾ ചെയ്തിരുന്നു. തുടർന്ന് ഇതുപോലൊരു ഗിരിജൻ സർവ്വീസ് സഹകരണ സംഘം കോട്ടത്തറയിലും 1962-63 കാലഘട്ടത്തിൽ ആരംഭിച്ചു. 1965 ൽ കോട്ടത്തറയിൽ തന്നെ ക്ഷീരവ്യവസായ സഹകരണ സംഘവും 1974-ൽ ഷോളയൂർ ഫാർമേഴ്സ് സഹകരണ സംഘവും 1977-ൽ ഷോളയൂരിൽ ക്ഷീരവ്യവസായ സഹകരണ സംഘവും 1980-85 ൽ വട്ടലക്കിയിൽ ഫാമിൾ സഹകരണസംഘവും 1979-ൽ കത്തല കണ്ടിയിൽ ഗിരിവർഗ്ഗ കൈത്തറി വ്യവസായ സഹകരണവും, ചന്ദന തിരി സഹകരണ സംഘവും പെട്ടിക്കല്ലിൽ 1995-ൽ ക്ഷീരഉൽപാദക സഹകരണസംഘവും 1995-ൽ തന്നെ കുറവൻ പാമ്പിയിൽ ക്ഷീരഉൽപാദക സഹകരണ സംഘവും 1996-ൽ വെള്ളക്കുളത്ത് ഖാദി ഗ്രാമ വ്യവസായ സഹകരണ സംഘവും ആരംഭിച്ചു. ആകെ പഞ്ചായത്തിൽ 9 വാർഡുകളിലായി 12 സഹകരണ സംഘങ്ങൾ പ്രവർത്തിച്ചുവരുന്നു. കൂടാതെ അഗളി ഫാമിൾ സൊസൈറ്റി വക വരൾമലയിൽ ഫാം എസ്റ്റേറ്റും പ്രവർത്തിക്കുന്നു. ഷോളയൂർ സർവ്വീസ് കോ-ഓപറേറ്റീവ് സഹകരണ സംഘം ഗിരിവർഗ്ഗക്കാർക്ക് കാർഷിക കടങ്ങൾ കൊടുത്ത്

കൃഷിക്കാരായവരെ സഹായിക്കുകയായിരുന്നു. സംഘം കൊടുക്കുന്ന വായ്പയൊന്നും തിരിച്ചടവില്ലാതെ സംഘത്തിന് വൻ ബാധ്യതയാവുകയും പ്രവർത്തനം നിഷ്ഠമാവുകയും ചെയ്തു. സംഘത്തിനു ഇപ്പോൾ സംഘത്തിന്റെ കൺസ്യൂമർ സ്റ്റോറും മലഞ്ചരക്ക് സാധനങ്ങൾ ഏടുക്കലും മാത്രമെ നടക്കുന്നുള്ളൂ. ഈ സംഘത്തിനു ഏകദേശം 1459 ഓഹരിക്കാരുണ്ട്.

**കോട്ടത്തറ :** കോട്ടത്തറ ഗിരിജൻ സർവ്വീസ് സഹകരണ സംഘം തീർത്തും പ്രവർത്തിക്കുവാൻ പറ്റാതെ സ്തംഭനാവസ്ഥയിലാണ്. അടവുകൾ തിരിച്ച് വരാത്തതുമൂലം പണമിടപാടുകളൊന്നും നടക്കുന്നില്ല. ഏകദേശം 200 ഓഹരിക്കാരുണ്ട്.

**ഷോളയൂർ :** ഷോളയൂർ ഫാർമേഴ്സ് സഹകരണ സംഘത്തിൽ കൃഷിവായ്പകൾ, ഗോൾഡ് ലോൺ, വളം, മരുന്ന്, IRDP ലോണുകൾ എന്നിവകൊടുത്ത് കൃഷിക്കാരെ സഹായിച്ചിരുന്നതാണ്. വരൾച്ചയും, കാലവർഷക്കെടുതിയും, മാറിമാറി വന്ന ഭരണ സമിതിയുടെ അനാസ്ഥയും കൃഷികാർ എടുത്തിട്ടുള്ള വായ്പകൾ കൃത്യമായി തിരിച്ചടവുകൾ നൽകാതെയും സംഘത്തിന്റെ പ്രവർത്തനം ഏകദേശം 10 വർഷമായി നിലച്ചിരിക്കുകയാണ്. ഏകദേശം പതിരായിരത്തോളം ജനങ്ങൾ വസിക്കുന്ന ഈ പ്രദേശത്ത് ബാങ്കുകളോ പണമിടപാടുകളോ നടത്താൻ യാതൊരു സ്ഥാപനങ്ങളുമില്ലാതെ ജനങ്ങൾ വല്ലാതെ കഷ്ടപ്പെടുന്നു. ആയത് എത്രയും വേഗം പരിഹരിക്കേണ്ടതാണ്.

പരിഹാരങ്ങൾ

1. ഗിരിജൻ ഫാർമേഴ്സ് സംഘം :

ആവശ്യമായ ഫണ്ടുകൾ ജില്ലാ ബാങ്കിൽനിന്ന് ലഭ്യമാക്കുക. ആദിവാസികൾക്ക് നിലവിലുള്ള കടങ്ങൾ എഴുതിത്തള്ളുക. ഇനി കൊടുക്കുന്ന കടങ്ങൾ ഈടാക്കി എടുക്കുവാൻ കർശന നടപടി എടുക്കുക. ആവശ്യമുള്ള വായ്പകൾ സമയ ാസമയങ്ങളിൽ നൽകുകയും വിത്ത്, വളം, മരുന്ന്, കൃഷി ഉപകരണങ്ങൾ എന്നിവ ന്യായമായ വിലയിൽ എത്തിച്ചുകൊടുക്കുക. കൃഷിക്ക് എടുക്കുന്ന വായ്പകൾ കൃത്യമായും കൃഷിക്ക് ഉപയോഗപ്പെടുത്തുന്നുണ്ടോ എന്ന് അന്വേഷണം നടത്തുക. സംഘം ഇപ്പോൾ നടത്തിക്കൊണ്ടിരിക്കുന്ന കൺസ്യൂമർ സ്റ്റോറിനും മലഞ്ചരക്ക് കച്ചവടത്തിനും വണ്ടത്ര ഫണ്ടും അനുവദിച്ചു കൊടുക്കുക. ഇവയെല്ലാം സംഘത്തിന്റെ നടത്തിപ്പിന് സഹായകങ്ങളാകും.

2. കോട്ടത്തറ ഗിരിജൻ ഫാർമേഴ്സ് സംഘം :

സംഘത്തിന്റെ പ്രവർത്തനം ഉൾമുഖിതപ്പെടുത്തുവാൻ ആവശ്യമായ ഫണ്ട് അനുവദിച്ചു കൊടുക്കുക. ആദിവാസികളുടെ കാർഷിക കടങ്ങൾ എഴുതി തള്ളുക സംഘത്തിന്റെ കീഴിൽ ഒരുവനിതാ യൂണിറ്റ് തുടങ്ങുകയും കാർഷിക ഉൽപന്നങ്ങൾ സമാഹരിച്ച് പായ്കറുകളിലാക്കി മാവേലി സ്റ്റോർ, ഹോസ്റ്റലുകൾ പോലുള്ള സ്ഥാപനങ്ങൾക്ക് വിതരണം ചെയ്യുവാനുള്ള ഫണ്ട് അനുവദിച്ചു കൊടുക്കുകയാണെങ്കിൽ സംഘത്തിന്റെ പ്രശ്നം പരിഹരിച്ച് സുഖമായി നടത്തുവാൻ സഹായകമായിരിക്കും.

3. കത്താളകണ്ടി ഫാർമേഴ്സ് സംഘം :

ഈ സംഘത്തിൽ നിലവിൽ ഓവർ ഡ്യൂവായി നിൽക്കുന്ന കടങ്ങൾ പലിശരഹിത ഗഡുക്കളായി ഈടാക്കുകയും കൃഷിക്കാർക്ക് ആവശ്യമായ കാർഷിക കടങ്ങളും വിത്ത്, വളം, കീടനാശിനി, കൃഷി ഉപകരണങ്ങൾ, സർണ്ണ ഫണ്ട് വായ്പകൾ എന്നിവകൊടുത്ത് സഹായിക്കുക. പഞ്ചായത്ത് ഫണ്ടുകൾ, കൃഷിഭവൻ മുഖേനയുള്ള ഫണ്ടുകൾ ഫാർമേഴ്സ് കോഃഓപ്പറേറ്റീവ് ബാങ്ക് മുഖേന വിനിയോഗിക്കുക. വർഷത്തിലൊരിക്കൽ സംഘത്തിന്റെ പൊതുയോഗം

നിർബന്ധമാക്കുകയും പഞ്ചായത്ത് പ്രതിനിധികൾ കൃഷി ഓഫീസർ, കോപ്പറേറ്റീവ് ഇൻസ്പെക്ടർ, ഭരണ സമിതി അംഗങ്ങൾ എന്നിവരുടെ നേതൃത്വത്തിൽ നടത്തേണ്ടതാണ്. കൃഷിക്കാർ ഉൽപാദിപ്പിക്കുന്ന ഉൽപന്നങ്ങളെല്ലാം സംഘം ഏറ്റെടുത്ത് വിപണികൾ കണ്ടെത്തി വിൽക്കേണ്ടതും കൃഷിക്കാർക്ക് ന്യായമായ വില കിട്ടുവാൻ വേണ്ടതു ചെയ്യേണ്ടതുമാണ്. സംഘത്തിന് കടം വസൂൽ ചെയ്യുവാൻ ഇതു മുഖേന വളരെ സഹായവുമായിരിക്കും. ജനങ്ങളുടെ ബുദ്ധിമുട്ടുകളെ കണക്കിലെടുത്ത് സംഘത്തെ അടച്ചുപൂട്ടാതെ വേണ്ടതായ സന്തര നടപടികൾ എടുത്ത് കൃഷിക്കാർക്ക് എല്ലാ സഹായങ്ങളും ചെയ്യേണ്ടതാണ്.

4. ക്ഷീരവ്യവസായ സംഘങ്ങൾ

കറവയെ മാത്രം ആശ്രയിച്ചു കഴിയുന്ന പാവപ്പെട്ടവർക്കും, കൃഷിക്കാർക്കും പുൽകൃഷി ചെയ്യുന്നതിനുള്ള എല്ലാ സഹായങ്ങളും ചെയ്തു കൊടുക്കുക. കാലിത്തീറ്റ സബ്സിഡി നിരക്കിൽ എല്ലാവർക്കും എത്തിച്ചുകൊടുക്കുക. സംഘങ്ങൾക്ക് ആവശ്യമായ ക്യാനുകൾ, മറ്റുപകരണങ്ങൾ, കെട്ടിടങ്ങൾ (ഇല്ലാത്ത സംഘങ്ങൾക്ക് കെട്ടിടം സൗജന്യമായി) എല്ലാവർക്കും തൊഴുത്ത്, മൃഗാശുപത്രി ഇല്ലാത്ത സ്ഥലങ്ങളിൽ സബ്സെന്ററുകൾ, ഡോക്ടർ ഇല്ലാത്ത കേന്ദ്രങ്ങൾക്ക് ഡോക്ടർ, മൃഗചികിത്സക്ക് ആവശ്യമായ സൗജന്യമരുന്ന്, എല്ലാ പഞ്ചായത്തിനും ഡയറി വികസന ഉദ്യോഗസ്ഥർ തുടങ്ങിയ ആവശ്യങ്ങൾ പഞ്ചായത്ത് മുഖേന ലഭ്യമാക്കി തരേണ്ടതാണ്.

5. വട്ടലക്കി ഫാമിംഗ് സൊസൈറ്റി :

ദാസന്നൂരിൽ പ്രവർത്തിച്ച് വരുന്ന ഫാമിംഗ് സൊസൈറ്റിക്ക് ആവശ്യമായ ഫണ്ട് അനുവദിക്കുക. 50 നിർമ്മാണ തൊഴിലാളികൾ എന്നുള്ളത് 150 തൊഴിലാളികളായി ഉയർത്തുക. അവർക്ക് ജോലി ചെയ്യുന്നതിനുള്ള സൗകര്യങ്ങളും മറ്റാവശ്യങ്ങളും തരപ്പെടുത്തി കൊടുക്കുക.

6. കോട്ടത്തറ ഗ്രാമ വ്യവസായ സംഘം :

പാലക്കാട് ഖാദി ഗ്രാമ വ്യവസായ കേന്ദ്രത്തിന്റെ നേതൃത്വത്തിൽ അന്വേഷണം നടത്തുകയും സംഘത്തിന്റെ പ്രവർത്തനത്തിന് ആവശ്യമായ നടപടികൾ എടുക്കുകയും ചെയ്യേണ്ടതാണ്.

7. കത്താളുകളടി കൈത്തറി സംഘം :

ജില്ലാ വ്യവസായ കേന്ദ്രം സമയാ സമയങ്ങളിൽ ഫണ്ട് അനുവദിച്ചു കൊടുക്കുക. പഴയ തറികൾ എല്ലാം മാറ്റി സംഘത്തിന് ആവശ്യമുള്ള തറികൾ സ്ഥാപിച്ചു കൊടുക്കുക. മാസത്തിൽ ഒരു തവണ ഇൻസ്പെക്ടർ സംഘത്തിൽ നേരിട്ട് അന്വേഷണം നടത്തുക. സംഘം ഉത്പാദിപ്പിക്കുന്ന ഉത്പന്നങ്ങൾ മുഴുവനും വ്യവസായ കേന്ദ്രം ഏറ്റെടുത്ത് വിൽപന നടത്തുക. കൊല്ലത്തിൽ ഒരു തവണ വ്യവസായ കേന്ദ്ര അധികൃതരും പഞ്ചായത്ത് സമിതി അംഗങ്ങളും സംഘം ഭരണ സമിതി അംഗങ്ങളുടെയും നേതൃത്വത്തിൽ നിർബന്ധമായും പൊതുയോഗം നടത്തേണ്ടതാണ്. ചന്ദനത്തിരി വ്യവസായ സഹരണ സംഘവും മേൽപറഞ്ഞ രീതിയിൽ തന്നെവേണം പ്രവർത്തനം മുന്നോട്ടു കൊണ്ടുപോകുവാൻ.

ക്ഷീര സംഘങ്ങൾ :

എല്ലാ ക്ഷീരസംഘങ്ങളും നല്ല രീതിയിൽ പ്രവർത്തിക്കുന്നുണ്ടെങ്കിലും ചെറിയ ചെറിയ പ്രശ്നങ്ങൾ നിലനിൽക്കുന്നു. പഞ്ചായത്തിൽ നാല് ക്ഷീരസംഘങ്ങളിൽ കൂടി ഏകദേശം പ്രതിദിനം 3250 ലിറ്റർ പാൽ സംഭരിക്കപ്പെടുന്നുണ്ട്. 4 സംഘങ്ങളിലായി 700 ഓളം ഓഹരിക്കാരുണ്ട്. പ്ലഡ് സീസണുകളിൽ മിൽമയുടെ ശീതികരണ ശാലയിൽ കാട്ട നിവയിക്കുന്നതുമൂലം മുഴുവൻ പാലും എടുക്കുവാൻ പറ്റാതെ വരുന്നു.

മൃഗശുപതിയും ഡോക്ടറുമുണ്ടെങ്കിലും മരുന്നുകൾ ഒന്നും തന്നെ ഇല്ല. അട്ടപ്പാടി ബ്ലോക്കിന് ഒരു ഡയറി വികസന ഓഫീസർ മാത്രമെമുള്ളൂ. അതുകൊണ്ട് ആവശ്യമായ സമയങ്ങളിൽ അദ്ദേഹത്തിന്റെ സേവനം കിട്ടാതെ വരുന്നു. സ്വന്തമായി കെട്ടിടങ്ങൾ ഇല്ലാത്തതുകൊണ്ട് വാടക ഇനത്തിൽ വളരെയധികം രൂപ നഷ്ടമാവുന്നു. ആവശ്യാനുസരണം ക്യാമ്പുകൾ ഇല്ലാത്തതുമൂലം ഉത്പാദിപ്പിക്കപ്പെടുന്ന മുഴുവൻ പാലും എടുക്കുവാൻ കഴിയുന്നില്ല. ആയതിന് വേണ്ട സഹായങ്ങൾ പഞ്ചായത്തിന്റെ ഭാഗത്തുനിന്നും ഉണ്ടാകേണ്ടതാണ്.

വട്ടലക്കി ഫാമിംഗ് സൊസൈറ്റി :

സംഘം തുടങ്ങിയ നാൾ മുതൽ ഇടക്കാലത്ത്

പ്രവർത്തനം കുറച്ച് മോശമായിരു നന്നെങ്കിലും ഇപ്പോൾ നല്ല നിലയിൽ പ്രവർത്തിക്കുന്നു. അവർക്ക് ആവശ്യമായ വിറക്, വെള്ളം ഇഷ്ടികനിർമ്മിക്കുന്നതിനുള്ള ഷെഡ് എന്നിവയുടെ കുറവ് മൂലം കുറച്ച് ജോലിക്കാർക്കേ ജോലി ലഭിക്കുന്നുള്ളൂ. അവർക്ക് ആവശ്യമായ സഹായങ്ങൾ ചെയ്യേണ്ടത് വളരെ അടിയന്തിരമാണ്.

കൈത്തറി വ്യവസായ സഹകരണ സംഘം :

കൈത്തറി വ്യവസായ സഹകരണ സംഘം നല്ല രീതിയിൽ പ്രവർത്തിച്ചിരുന്നതാണ്. ജില്ലാ വ്യവസായ കേന്ദ്രത്തിൽ നിന്നും വാങ്ങി കൊടുത്തിട്ടുള്ള തറികൾ ഒന്നും തന്നെ നേരാംവണ്ണം ഉപയോഗിക്കുവാൻ കഴിയാത്തതാണ്. ആയതിനാൽ തുണിത്തരങ്ങളിൽ ഡാമേജുകൾ ഉണ്ടാവുകയും വിൽപന നടത്തുവാൻ കഴിയാതെയും വരുന്നു. ആയതിനാൽ സമയാസമയങ്ങളിൽ നൂൽ എടുക്കുവാൻ കഴിയാതെ നെയ്ത്തുകാർക്ക് തടസങ്ങൾ ഉണ്ടാവുന്നു. കൂലിക്കുറവ് മൂലം പ്രഗത്ഭരായ തൊഴിലാളികൾ ഇല്ലാത്തതും ഒരു പ്രധാന കാരണം തന്നെ. ഈ പ്രശ്നം എത്രയും വേഗം പരിഹരിക്കേണ്ടതും ആവശ്യമുള്ളത്ര ഫണ്ട് പാസാക്കി കൊടുക്കുകയും നല്ല നിലവാരമുള്ള തറികൾ സംഘത്തിന് വാങ്ങി കൊടുക്കേണ്ടതുമാണ്. സംഘത്തിന് 77 ഓളം ഓഹരിക്കാരുണ്ട്.

ചന്ദനത്തിരി വ്യവസായ സംഘം :

ഗിരിജൻ ചന്ദനത്തിരി വ്യവസായ സഹകരണ സംഘം ഏകദേശം 50 ഓളം ഓഹരിക്കാരുള്ളതാണ്. ഈ സംഘവും നല്ലരീതിയിൽ പ്രവർത്തിച്ചിരുന്നതാണ്. 25 ഓളം അംഗങ്ങൾ ജോലിയും ചെയ്തിരുന്നു. സംഘത്തിന്റെയും തൊഴിലാളികളുടെയും ശോചനീയാവസ്ഥ കണക്കിലെടുത്ത് പ്രവർത്തനങ്ങൾ ത്വരിതപ്പെടുത്തുവാൻ നടപടികൾ സ്വീകരിക്കേണ്ടതാണ്.

ഖാദി ഗ്രാമ വ്യവസായ സംഘങ്ങൾ :

കോട്ടത്തറ കേന്ദ്രമാക്കി രൂപീകരിച്ചിട്ടുള്ള സംഘം പ്രവർത്തിക്കുന്നതായി കാണുന്നില്ല. ആയതിന്റെ കാരണങ്ങൾ അന്വേഷിക്കുകയും പ്രവർത്തന ക്ഷമമാക്കുവാൻ നടപടികൾ

| സംഘത്തിന്റെ പേരും മേൽവിലാസവും                            | രജിസ്റ്റർ ചെയ്ത തീയതി | പട്ടിക ജാതി/വർഗ്ഗം | ആകെ അംഗങ്ങൾ | ഓഹരി വില |
|--|-----------------------|--------------------|-------------|----------|
| അട്ടപ്പാടി മിർമ്മ കോ-ഓപ്പറേറ്റീവ് സൊസൈറ്റി കോട്ടത്തറ     | രേഖകൾ ലഭിച്ചിട്ടില്ല  | -                  | -           | -        |
| ഷോളൂർ ക്ഷീര വ്യവസായ സഹകരണ സംഘം ക്ലിപ്തം                  | 24/4/1977             | -                  | 311         | 10.50    |
| ഷോളൂർ ഫാർമേഴ്സ് സർവ്വീസ് കോ-ഓപ്പറേറ്റീവ് ബാങ്ക്          | 14/6/1974             | -                  | 3036        | 10.50    |
| അട്ടപ്പാടി ഗിരിവർഗ്ഗ കൈത്തറി നെയ്ത്ത് വ്യവസായ സഹകരണ സംഘം | 31/12/1989            | ST                 | 77          | 200      |
| പെട്ടിക്കൽ ക്ഷീര ഉത്പാദക സഹകരണ സംഘം                      | 1995                  | -                  | 31          | 10       |
| ഗിരിജൻ ഫാർമേഴ്സ് സർവ്വീസ് സഹകരണ സംഘം, ഷോഷയൂർ             | 14/3/1961             | ST                 | 1459        | 10       |
| ഗിരിജൻ ഫാർമേഴ്സ് സർവ്വീസ് സഹകരണ സംഘം, കോട്ടത്തറ          | രേഖകൾ ലഭിച്ചിട്ടില്ല  | ST                 | -           | -        |
| ഖാദി ഗ്രാമ വ്യവസായ സഹകരണ സംഘം, കോട്ടത്തറ                 | രേഖകൾ ലഭിച്ചിട്ടില്ല  | -                  | -           | -        |
| വട്ടലക്കി ഫാമിംഗ് സൊസൈറ്റി, ആനക്കട്ടി                    | രേഖകൾ ലഭിച്ചിട്ടില്ല  | ST                 | -           | -        |
| ക്ഷീര ഇത്പാദക സഹകരണ സംഘം, കൊറവൻപാടി                      | രേഖകൾ ലഭിച്ചിട്ടില്ല  | -                  | -           | -        |
| ചന്ദനത്തിരി ഗിരിജൻ വ്യവസായ സഹകരണ സംഘം, കത്താളക്കണ്ടി     | രേഖകൾ ലഭിച്ചിട്ടില്ല  | ST                 | -           | -        |
| ഖാദി ഗ്രാമ വ്യവസായ സഹകരണ സംഘം                            | രേഖകൾ ലഭിച്ചിട്ടില്ല  | ST                 | -           | -        |

| അംഗീകൃത ഓഹരി തുകയനം | അടച്ച തീർത്ത ഓഹരി തുകയനം | പ്രവർത്തനം ഉണ്ട്/ഇല്ല | ലാഭമോ നഷ്ടമോ | ജീവനക്കാരുടെ എണ്ണം |
|---------------------|--------------------------|-----------------------|--------------|--------------------|
| -                   | -                        | -                     | -            | -                  |
| 10000               | -                        | ഉണ്ട്                 | -            | 4                  |
| 3,01,000            | -                        | ഉണ്ട്                 | -            | 2                  |
| 1,00,000            | -                        | ഉണ്ട്                 | -            | 1                  |
| 10,000              | -                        | ഉണ്ട്                 | -            | 3                  |
| 3,50,000            | -                        | ഉണ്ട്                 | -            | 1                  |
| -                   | -                        | -                     | -            | -                  |
| -                   | -                        | -                     | -            | -                  |
| -                   | -                        | -                     | -            | -                  |
| -                   | -                        | -                     | -            | -                  |
| -                   | -                        | -                     | -            | -                  |
| -                   | -                        | -                     | -            | -                  |
| -                   | -                        | -                     | -            | -                  |

സീകരിക്കേണ്ടതുമാണ്.

വെള്ളക്കുളത്തിലെ ഖാദി ഗ്രാമവ്യവസായ സഹകരണ സംഘത്തിലെ പ്രവർത്തനങ്ങൾ ആരംഭിക്കുന്നതേയുള്ളൂ.

ഗ്രാമസഭകളിൽ പാസാക്കിയ തീരുമാനങ്ങളും പുതിയതായി തുടങ്ങാനുദ്ദേശിക്കുന്ന സഹകരണ സംഘങ്ങളും നിർദ്ദേശങ്ങളും

- 1. ഒന്നാം വാർഡിൽ ക്ഷീരവ്യവസായ സഹകരണസംഘം കോഴിക്കുടം കേന്ദ്രമാക്കി രൂപീകരിക്കേണ്ടതാണ്.
- 2. രണ്ടാം വാർഡിൽ വരഗംപാടി കേന്ദ്രമാക്കി കൂട്ടുകൃഷി സഹകരണസംഘം രൂപീകരിക്കേണ്ടതാണ്.
- 3. രണ്ടാം വാർഡിൽ തന്നെ വനിത കാർഷിക ഉൽപ്പന്നങ്ങൾ രാഗി, മുളക്, മല്ലി എന്നീ സാധനങ്ങൾ പൊടിച്ച് പായ്ക്കറ്റുകളിലാക്കി വിപണനം നടത്തുന്നതിന് ഒരു വനിതാ സഹകരണ സംഘം രൂപീകരിക്കേണ്ടതാണ്.
- 4. അഞ്ചാം വാർഡിൽ മട്ടത്തു കാട്ടിൽ കോട്ടത്തറ ക്ഷീരവ്യവസായ സഹകരണത്തിന്റെ കീഴിൽ ഒരു കളക്ഷൻ സെൻറർ തുടങ്ങേണ്ടതാണ്.
- 5. ഏഴാം വാർഡിൽ ഷോളയർ കേന്ദ്രമാക്കി അട്ടപ്പാടി

രജിസ്ട്രേഷനിൽ ഒരു തേയില സഹകരണസംഘം രൂപീകരിക്കേണ്ടതാണ്.

- 6. എട്ടാം വാർഡ് ഊത്തുകുഴിയിൽ ഷോളയർ ക്ഷീര വ്യവസായ സഹകരണത്തിന്റെ ഒരു കളക്ഷൻ സെൻറർ ആരംഭിക്കാവുന്നതാണ്.
- 7. എട്ടാം വാർഡ് ചാവടിയൂരിൽ ഒരു ചുരൽ, ചുരൽ സഹകരണ സംഘം രൂപീകരിക്കാം.
- 8. ഏഴാം വാർഡ് ഷോളയർ കേന്ദ്രമാക്കി ഒരു പച്ചക്കറി സമാഹരണ വിപണന അപെക്സ് സഹകരണ സംഘം രൂപീകരിക്കേണ്ടതാണ്.
- 9. കോട്ടത്തറയ്ക്കും ആനക്കട്ടിക്കും ഇടയിലായി ചകിരി നീർ നിർമ്മാണ സഹകരണ സംഘം രൂപീകരിക്കേണ്ടതാണ്.
- 10. പഞ്ചായത്തിലെ എല്ലാ സഹകരണ സംഘങ്ങളും നിർമ്മിക്കുന്ന ഉൽപ്പന്നങ്ങളും ഏറ്റെടുത്ത് വിപണനം നടത്തുവാൻ ഒന്നോ രണ്ടോ കൺസ്യൂമർ സംഘങ്ങൾ പഞ്ചായത്തിന്റെ നേതൃത്വത്തിൽ രൂപീകരിക്കേണ്ടതാണ്.
- 11. ഏഴാം വാർഡ് ഷോളയർ കേന്ദ്രമാക്കി മലയിൽനിന്നും ലഭിക്കുന്ന ചുരൽ, മുള, ഈറ്റ, ചകിരി എന്നിവ കൊണ്ടുള്ള കരകൗശല വസ്തുക്കൾ നിർമ്മിക്കുന്ന ഒരു സംഘം രൂപീകരിക്കേണ്ടതാണ്.

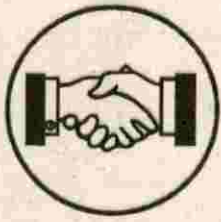

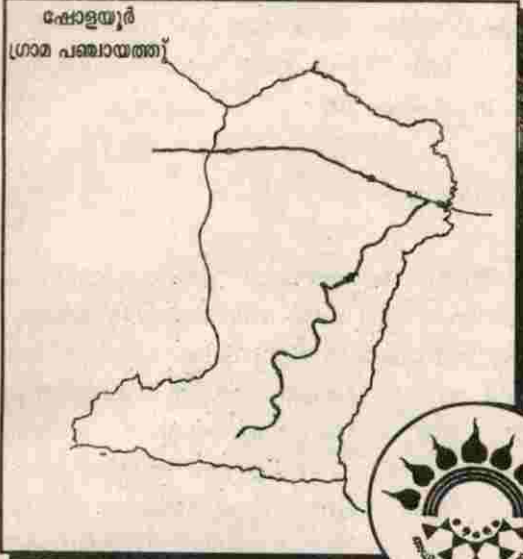

5/iii

# ഗതാഗതം

1959ൽ മണ്ണാർക്കാട് ചിന്നത്തടാകം വരെയുള്ള റോഡ് ഷോളയൂർ പഞ്ചായത്തിന്റെ പടിഞ്ഞാറൻ അതിർത്തി പ്രദേശമായ കോട്ടത്തറ വരെ എത്തി. അതിനെ തുടർന്ന് നീണ്ട 9 വർഷങ്ങൾക്ക് ശേഷമാണ് 1968ൽ ഈ റോഡ് പഞ്ചായത്തിന്റെ കിഴക്കേ അതിർത്തി പ്രദേശമായ ആനക്കട്ടി വരെയെത്തിയത്. ആരംഭഘട്ടത്തിൽ ഇത് ഒരു കൃഷ്ണ റോഡ് ആയിരുന്നെങ്കിലും പിന്നീട് ബസ് സർവ്വീസ് ആരംഭിച്ചു. 1960കളിലാണ് ആദ്യമായി ഈ പ്രദേശത്തുകൂടെ മണ്ണാർക്കാടുനിന്ന് അഗളിവരെ ബസ് സർവ്വീസ് ആരംഭിച്ചത്. തുടർന്ന് 69.70 കാലഘട്ടത്തിൽ ആനക്കട്ടിവരെ ഗതാഗതം നീട്ടുകയുണ്ടായി. ആദ്യമായി ആനക്കട്ടിവരെ ഓടിയത് 'കല്ലടി' എന്ന ബസാണെന്നത് ഇന്നും സ്മരണീയമാണ്.

ഷോളയൂർ പഞ്ചായത്തിന്റെ കിഴക്കൻ പ്രദേശങ്ങളിലെ ഗതാഗത സൗകര്യം മറ്റൊരു രീതിയിലാണെന്ന് പഴമക്കാർ പറയുന്നു. ഏലം, കാപ്പി, തേയില എന്നീ തോട്ടങ്ങളുടെ വാണജ്യപരമായ വ്യാപനത്തിനായി എത്തിയ ഇംഗ്ലീഷുകാർ വളരെ മുമ്പുതന്നെ കോയമ്പത്തൂരിൽ നിന്ന് ആലത്തൂർ, കുത്താടിപ്പള്ളം വഴി മേൽനോട്ടം വരമിലക്ക് ഒരു നടപ്പാത നിർമ്മിച്ചിരുന്നെങ്കിലും കാലക്രമേണ ദുർഗമങ്ങളായ ഈ റോഡുകൾ അപ്രസക്തങ്ങളാകുകയും കോയമ്പത്തൂരിൽ നിന്ന് തടാകം വഴി മാങ്കര വരെയെത്തുന്ന റോഡ് ഗതാഗത സൗകര്യങ്ങൾ ഉണ്ടാക്കിയെടുത്ത് ആനക്കട്ടിവരെയെ

ത്തിക്കുകയും ചെയ്തു. 1984വരെ ആനക്കട്ടിയിൽ നിന്ന് ഷോളയൂർ വരെയുള്ള യാത്ര ക്ലേശഭരിതമായിരുന്നെങ്കിലും 84ൽ റോഡിന്റെ പണി ത്വരിതഗതിയിൽ നടക്കുകയും തുടർന്ന് ടാർ ചെയ്യുകയും ചെയ്തതോടെ ഷോളയൂർ പ്രദേശത്തിന് ഗതാഗതപ്രശ്നത്തിൽ നിന്ന് ശാപമോക്ഷം ലഭിച്ചു.

പഞ്ചായത്തിലെ I, IX, III വാർഡുകളിലെ ജനങ്ങളെ ബന്ധിപ്പിക്കുന്ന പ്രധാന കണ്ണിയാണ് കോഴിക്കുടം, പെട്ടിക്കൽ ചിറ്റൂർ റോഡ്. വയലൂരും പെട്ടിക്കല്ലിലുമുള്ള ജനങ്ങൾ ഗതാഗത കാര്യത്തിൽ വളരെയേറെ ദുരിതങ്ങൾ അനുഭവിച്ചുവരാണ്. പെട്ടിക്കൽ ശാന്തിഗ്രാം ആശ്രമത്തിന്റെയും ഷോളയൂർ പഞ്ചായത്തിന്റെയും സാമ്പത്തിക സഹായങ്ങളും നാട്ടുകാരുടെ വിപുലമായ ജനപങ്കാളിത്ത സേവനദിനങ്ങളും കൂടി ചേർന്നപ്പോൾ ചിറ്റൂരിൽ നിന്ന് പെട്ടിക്കൽ പ്രദേശത്തേക്ക് 3 കി.മീറ്ററോളം നീളമുള്ള ഒരു ടാർ റോഡ് 92-93ൽ നിർമ്മിതമായി. ടാർ റോഡ് നിർമ്മിതമായെങ്കിലും ബസ് ഗതാഗതം ഇനിയും ആരംഭിച്ചിട്ടില്ല എന്നത് ചോദ്യം തന്നെ. നമ്മുടെ എല്ലാവരുടേയും ഏറ്റവും വലിയ സപ്നങ്ങളിലൊന്നായ (ചിറ്റൂർ-പെട്ടിക്കൽ) ടാർ റോഡ് ഭാഗികമായി സാക്ഷാത്ക്കരിക്കപ്പെട്ടിരിക്കുന്നുവെങ്കിലും, അത് പരിപൂർണ്ണമാകണമെങ്കിൽ പെട്ടിക്കലിൽ നിന്ന് ഈ റോഡ് ഷോളയൂർ വരെ എത്തിച്ചേരണം. ഇത് സാധ്യമായാൽ പെട്ടിക്കൽ നമ്മുടെ പഞ്ചായത്തിലെ തന്നെ ഏറ്റവും പ്രധാനപ്പെട്ട



**ഷോളയാർ ഗ്രാമ പഞ്ചായത്ത്**

വാണിജ്യവ്യവസായ വ്യാപാര കേന്ദ്രങ്ങളിലൊന്നായി തീരാനുള്ള സാധ്യതയുണ്ട്.

ഇപ്പോൾ ഗ്രാമപഞ്ചായത്തിൽ 51 റോഡുകളിലായിട്ട്,

മെറ്റൽ റോഡ് : 6½ km

ടാർ റോഡ് : 26 km

മൺ റോഡ് : 34½ km

എന്നിവയുണ്ട്. മെറ്റൽ റോഡ്, ടാർ റോഡ് എന്നിവയുടെ പട്ടിക താഴെ ചേർക്കുന്നു. (പട്ടിക 1,2)

**റോഡുകളുടെ അവസ്ഥ**

ടാർ റോഡുകൾ : കോട്ടത്തറ ആനക്കട്ടിപിഡബ്ല്യുഡി റോഡ് ഒഴിച്ചാൽ നമ്മുടെ പഞ്ചായത്തിലെ മറ്റ് റോഡുകളൊന്നും പരിപൂർണ്ണമായും സഞ്ചാരയോഗ്യമല്ല. റോഡുകളുടെ അറ്റകുറ്റപ്പണികളും, കാനകൾ, കലുങ്കുകൾ, എന്നിവയുടെ സംരക്ഷണവും കൃത്യമായി നടക്കാറില്ല. ചില പ്രദേശങ്ങളിൽ സമീപവാസികളുടെ കയ്യേറ്റം മൂലം റോഡുകളുടെ വീതി കുറഞ്ഞു വരുന്നുണ്ട്. ടാർ റോഡിന്റെ സൈഡിലുള്ള മൺഭാഗങ്ങൾ പല സ്ഥലങ്ങളിലും കുറ്റിച്ചെടികളും മറ്റും വളർന്ന് റോഡിന്റെ വീതി കുറയാനടയാകുന്നുണ്ട്.

**മൺമെറ്റൽ റോഡുകൾ**

41 കി.മീറ്ററോളം നീളം വരുന്ന നമ്മുടെ പഞ്ചായത്ത് റോഡുകളിൽ ഉദ്ദേശം 7 കി.മീ. റോഡ് മാത്രമേ ടാർ ചെയ്തിട്ടുള്ളൂ. വാഹന ഗതാഗതത്തിനു ആവശ്യമുള്ള കുറേയേറെ റോഡുകൾ ഉടൻടി ടാർ ചെയ്യേണ്ടതായിട്ടുണ്ട്. അത് പോലെ മെറ്റൽ ചെയ്യേണ്ട മൺറോഡുകളും താഴെ പട്ടികയിൽ കൊടുക്കുന്നു.

പട്ടിക 3 ടാർ ചെയ്യേണ്ട മെറ്റൽ റോഡുകൾ

പട്ടിക 4 മെറ്റൽ ചെയ്യേണ്ട മൺ റോഡുകൾ

പഞ്ചായത്ത് റോഡുകളിൽ സമീപവാസികളുടെ കയ്യേറ്റം മൂലം റോഡിന്റെ വീതി കുറഞ്ഞു കുറഞ്ഞു വരുന്നു. റോഡുകൾക്ക് കാനകളോ വെള്ളം ഒഴിഞ്ഞു പോകുവാനുള്ള ശാസ്ത്രീയ സൗകര്യങ്ങളോ ഇല്ല എന്നുള്ളത് റോഡുകളുടെ നില

പരിതാപകരമാകുന്നു. പഞ്ചായത്ത് മൺ റോഡുകളിൽ ഭൂരിഭാഗവും സഞ്ചാരത്തിനു പറ്റാത്ത നിലയിൽ കൂണ്ടും കഴിയും നിറഞ്ഞിരിക്കുന്നു.

**യാത്രാസൗകര്യങ്ങൾ**

നമ്മുടെ പഞ്ചായത്തിന്റെ പല മേഖലകളിലും ആവശ്യത്തിനനുസരിച്ച് ബസ് സർവീസുകൾ നിലവിലില്ല. വളരെക്കാലമായി ഓടിക്കൊണ്ടിരുന്നിരുന്ന ചിറ്റൂർ-കോട്ടയം, ഷോളയാർ കോട്ടയം, കെ.എസ്.ആർ.ടി.സി. ബസ്സുകളുടെ സർവീസ് സാങ്കേതിക കാരണങ്ങളാൽ നിർത്തി വെച്ചിരിക്കുകയാണ്. പെട്ടിക്കൽ പ്രദേശത്തേക്ക് ബസ് സർവീസ് ആരംഭിക്കണമെന്നുള്ളതും പൂവണിയാത്ത ചിരകാല സ്വപ്നമാണല്ലോ. ആവശ്യത്തിനു സർവീസുകൾ ഇല്ലാത്തതുകാരണം വിദ്യാർത്ഥികളും തൊഴിലാളികളും വിഷമസന്ധിയിലാണ്. ജീപ്പുകൾ ആവശ്യത്തിനുണ്ടെങ്കിലും വിദ്യാർത്ഥികൾക്കും തൊഴിലാളികൾക്കും ഇവ അപ്രാപ്യമാണ്.

**പ്രശ്നങ്ങൾ :**

1. റോഡുകളുടെ അറ്റകുറ്റപ്പണികൾ യഥാസമയം നടക്കുന്നില്ല.
2. കാനകളുടെയും കലുങ്കുകളുടെയും സംരക്ഷണ പ്രവർത്തനം നടക്കുന്നില്ല. ശാസ്ത്രീയമായ രീതിയിൽ ഇവയുടെ നിർമ്മാണപ്രവർത്തനവും നടക്കുന്നില്ല.
3. റോഡുകയ്യേറ്റങ്ങൾ തടയുന്നതിനോ മറ്റ് റോഡിനെ ബാധിക്കുന്ന പ്രശ്നങ്ങൾ തടയുന്നതിനോ നിലവിലുള്ള നിയമപ്രകാരം പഞ്ചായത്തിനു കഴിയുന്നില്ല.
4. നിന്നുപോയ ബസ് സർവീസുകൾ പുനരാരംഭിക്കാനും പുതിയ ബസ് റൂട്ടുകൾ ആരംഭിക്കാനും പഞ്ചായത്ത് നടപടികൾ സ്വീകരിച്ചെങ്കിലും നടപ്പിൽ വന്നില്ല.
5. വാഹനഗതാഗതത്തിനു സൗകര്യമില്ലാത്ത ഒട്ടേറെ പ്രദേശങ്ങൾ പഞ്ചായത്തിലുണ്ട്. നിലവിലുള്ള റോഡുകൾക്ക് പാലമില്ല. ഉള്ള പാലങ്ങൾ അപകടകരമായ അവസ്ഥയിലാണ്. (കൂടുതലൊ പാലം ഉദാഹരണം)
6. അപകടകരമായ വളവുകളിൽ മുന്നറിയിപ്പ് പലകകൾ

**പട്ടിക 1**  
**പഞ്ചായത്തിലെ ടാർ റോഡുകൾ**

| ക്രമ നമ്പർ | റോഡിന്റെ പേര്              | ഉടമസ്ഥത                                   | ദൂരം        | വിതി  | ബസ്സ് യാത്രാ സൗകര്യം   | ഗതാഗത യോഗ്യമാണോ | കലക്ട് |
|------------|----------------------------|---|-------------|-------|------------------------|-----------------|--------|
| 1          | കോട്ടത്തറ - ആനക്കുട്ടി     | PWD                                       | 9 കി.മീ.    | 8 മീ. | ഉണ്ട്                  | അതെ             | 15     |
| 2          | ആനക്കുട്ടി-ഷോളയൂർ          | PWD                                       | 12.5 കി.മീ. | 8 മീ. | ഉണ്ട്                  | അതെ             | 13     |
| 3          | ചിറ്റൂർ - പെട്ടിക്കൽ       | പഞ്ചായത്ത് +<br>ആശ്രമം +<br>ജനപങ്കാളിത്തം | 3 കി.മീ.    | 8 മീ. | ഇല്ല<br>ബീപ്പ് സൗകര്യം | അതെ             | ഇല്ല   |
| 4          | ഷോളയൂർ - കല്ലുകുറ്റിപ്പാടി | PWD                                       | 1 കി.മീ.    | 8 മീ. | ഇല്ല<br>ബീപ്പ് സൗകര്യം | അതെ             | 1      |
| 5          | കോട്ടത്തറ - കാരയൂർ         | PWD                                       | 2 കി.മീ.    | 8 മീ. | ഇല്ല<br>ബീപ്പ് സൗകര്യം | അതെ             | ഇല്ല   |

**പട്ടിക 2**  
**പഞ്ചായത്തിലെ മെറ്റൽ റോഡുകൾ**

| ക്രമ നമ്പർ | റോഡിന്റെ പേര്            | ഉടമസ്ഥത                                   | ദൂരം       | വിതി  | ബസ്സ് യാത്രാ സൗകര്യം   | ഗതാഗത യോഗ്യമാണോ | കലക്ട് |
|------------|--------------------------|---|------------|-------|------------------------|-----------------|--------|
| 1          | പെട്ടിക്കൽ - വയലൂർ       | പഞ്ചായത്ത് +<br>ആശ്രമം +<br>ജനപങ്കാളിത്തം | 1.5 കി.മീ. | 8 മീ. | ഇല്ല<br>ബീപ്പ് സൗകര്യം | അതെ             | -      |
| 2          | ഷോളയൂർ-ചാവടിയാർ          | PWD<br>Local Borden                       | 4 കി.മീ.   | 8 മീ. | ഇല്ല<br>ബീപ്പ് സൗകര്യം | അതെ             | 4      |
| 3          | കുട്ടുതറ - വരഗംപാടി      | PWD<br>Local Borden                       | 2 കി.മീ.   | 8 മീ. | ഇല്ല<br>ബീപ്പ് സൗകര്യം | അതെ             | -      |
| 4          | വരഗംപാടി - ഗോബിയൂർ       | PWD<br>Local Borden                       | 1.8 കി.മീ. | 8 മീ. | ഇല്ല<br>ബീപ്പ് സൗകര്യം | അതെ             | -      |
| 5          | കോട്ടത്തറ - കൂട്ടപ്പട്ടി | NREP<br>പഞ്ചായത്ത്                        | 3 കി.മീ.   | 8 മീ. | ഇല്ല<br>ബീപ്പ് സൗകര്യം | അതെ             | 1      |
| 6          | കള്ളിക്കര - കാരയൂർ       | പഞ്ചായത്ത്                                | 1 കി.മീ.   | 8 മീ. | ഇല്ല<br>ബീപ്പ് സൗകര്യം | അതെ             | -      |
| 7          | മൂലക്കട - കടമ്പാറ        | കോൺക്രീറ്റ്                               | 100 മീ.    | 8 മീ. | ഇല്ല<br>ബീപ്പ് സൗകര്യം | അതെ             | -      |

**പട്ടിക 3**  
**ടാർ ചെയ്യേണ്ട മെറ്റൽ റോഡുകൾ**

| ക്രമ നമ്പർ | കോഡ് | വാർഡ് | റോഡിന്റെ പേര്        | ടാർ ചെയ്യേണ്ട ദൂരം | വിതി     |
|------------|------|-------|----------------------|--------------------|----------|
| 1          |      | IX    | പെട്ടിക്കൽ-വയലൂർ     | 1.5 കിലോമീറ്റർ     | 8 മീറ്റർ |
| 2          |      | VII   | ഷോളയൂർ-ചാവടിയൂർ      | 4 കിലോമീറ്റർ       | 8 മീറ്റർ |
| 3          |      | II    | കുടുതറ-വരഗംപാടി      | 2 കിലോമീറ്റർ       | 8 മീറ്റർ |
| 4          |      | II    | വരഗംപാടി-ഗോഞ്ചിയൂർ   | 1.5 കിലോമീറ്റർ     | 8 മീറ്റർ |
| 5          |      | IV    | കോട്ടത്തറ-കൂടപ്പട്ടി | 3 കിലോമീറ്റർ       | 8 മീറ്റർ |
| 6          |      | IV    | കള്ളക്കര-കാരയൂർ      | 1 കിലോമീറ്റർ       | 8 മീറ്റർ |

**നിർദ്ദേശങ്ങളും സാധ്യതകളും**

- പാർശ്വങ്ങളിൽ നടപ്പാതയുടെ അഭാവം, ആവശ്യമായ സ്ഥലങ്ങളിൽ കലുങ്കുകളുടെയും ഓടകളുടെയും അഭാവം.
- മുൻഗണനാക്രമത്തിൽ പുതിയ റോഡുകളുടെ നിർമ്മാണ പ്രർത്തനങ്ങൾ ചെയ്യുന്നില്ല. (പുതിയ റോഡുകളുടെ പട്ടിക മുൻഗണനാക്രമത്തിൽ ഇതോടൊപ്പം കൊടുക്കുന്നു) ഗ്രാമസഭകളിൽ നിന്നുള്ള നിർദ്ദേശങ്ങളിൽ ഭൂരിഭാഗവും റോഡുകളുടെ ശോചനീയാവസ്ഥ ആസ്പദമാക്കി യുള്ളവയാണ്.
- മൺറോഡുകളുടെ നിർമ്മാണത്തിൽ ധാരാളം പരിസ്ഥിതി പ്രശ്നങ്ങളുണ്ട്. അശാസ്ത്രീയമായ നിർമ്മാണം മൂലം മണ്ണൊലിപ്പ് രൂക്ഷമായിരിക്കുന്നു.
- റോഡു നിർമ്മാണത്തിൽ ശ്രദ്ധ പതിപ്പിക്കാൻ പ്രാദേശിക സമിതികൾ ഇല്ല
- പഞ്ചായത്ത് റോഡുകൾ ടാർ ചെയ്യുന്നതിനു സമ്മത ബന്ധപരിപാടി തയ്യാറാകുക.
- വളർന്നു വരുന്ന വ്യാപാരകേന്ദ്രങ്ങളായ പെട്ടിക്കൽ, ഷോളയൂർ, ആനക്കട്ടി, കോട്ടത്തറ എന്നിവിടങ്ങളിൽ മാർക്കറ്റിംഗ് കം വെയ്റ്റിംഗ് ഷെഡ് നിർമ്മിക്കാവുന്നതാണ്. പാർക്കിംഗ് സൗകര്യങ്ങളും കണ്ടെത്തേണ്ടതാണ്.
- മണ്ണൊലിക്കാട് വഴി കള്ളമല, ജെല്ലിപ്പാറ, ചീറ്റൂർ, പെട്ടിക്കൽ, ഷോളയൂർ, വെച്ചപ്പതി, മൂലഗംഗൽ, ചേമ്പുക്കരൈ എന്നിവിടങ്ങളിലൂടെ കോയമ്പത്തൂർ എത്തുന്ന മലയോര ഹൈവേ സാധിതമാക്കുവാനുള്ള ജനകീയ മുന്നേറ്റങ്ങൾക്ക് പഞ്ചായത്ത് കളമൊരുക്കേണ്ടതാണ്.

പട്ടിക 4

മെറ്റൽ ചെയ്യേണ്ട മൺ റോഡുകൾ  
 ഗ്രാമസഭാ റിപ്പോർട്ടുകളിൽ നിന്ന് വന്ന നിർദ്ദേശങ്ങൾ

| വാർഡ് | കോഡ് | റോഡിന്റെ പേര്               | ദൂരം         |
|-------|------|-----------------------------|--------------|
| I     | 0101 | ശിരുവാണി-കുറവൻപാടി          | 6 കി.മീ      |
| I     | 0102 | ഏലമല-കോഴികുടം               | 873 മീ.      |
| II    | 0201 | നല്ലശിങ്ക-ഊത്തുകുഴി         | 1-10 കി.മീ.  |
| III   | 0303 | സമ്പാർകോട് - കൂടൻചാള        | 500 മീ.      |
| IV    | 0403 | കോട്ടത്തറ - ചൊറിയന്നൂർ      | 250 മീ.      |
| V     | 0504 | മട്ടത്തുകാട് - കുൽമൊക്കിയൂർ | 1 കി.മീ.     |
| VI    | 0601 | കടമ്പാറ - നല്ലശിങ്ക         | 3 കി.മീ.     |
| VI    | 0603 | കടമ്പാറ - ഊത്തുകുഴി         | 1 കി.മീ.     |
| VII   | 0702 | വെച്ചപ്പതി - മുലഗംഗൽ        | 4 കി.മീ.     |
| VII   | 0704 | ഷോളയൂർ - വയലൂർ              | 2-900 കി.മീ. |
| VII   | 0706 | വെച്ചപ്പതി - അണക്കാട്       | 1 കി.മീ.     |
| VII   | 0711 | ഷോളയൂർ ചന്ത - ഹരിജൻ കോളനി   | 320 മീ.      |
| VIII  | 0801 | ഊത്തുകുഴി - നവതാരപ്പള്ളം    | 1.200 കി. മീ |
| IX    | 0902 | പെട്ടിക്കൽ - ചാവടിയൂർ       | 1 കി.മീ.     |

നിലവിലുള്ള റോഡുകൾ

| വാർഡ് | റോഡിന്റെ പേര്                         | ദൂരം കി.മീ. | വീതി മീ. | കോഡ് നമ്പർ | മെറ്റൽ   |            | ടാട    |         | കല്യക് |         |
|-------|---------------------------------------|-------------|----------|------------|----------|------------|--------|---------|--------|---------|
|       |                                       |             |          |            | ചെമ്മന്ത | ചെമ്പുതാത് | ഉള്ളത് | വേണ്ടത് | ഉള്ളത് | വേണ്ടത് |
| I.    | ശിവുവാനി - കുറവൻപാടി                  | 6 കി.മീ.    | 8 മീ.    | 0101       |          | ✓          |        | ✓       | ✓      |         |
| II.   | പൂലമല - കോഴിക്കുടം                    | 873 മീ.     | 8 മീ.    | 0102       |          | ✓          |        | ✓       | ✓      | ✓       |
|       | നല്ലശങ്ക - ഊത്തുകുഴി                  | 1.750       | 8 മീ.    | 0201       |          | ✓          |        | ✓       |        |         |
|       | നല്ലശങ്ക - ബൊമ്മൻമുടി                 | 1.10        | 8 മീ.    | 0202       |          | ✓          |        |         |        | ✓       |
|       | വരഗംപാടി - ഗോഞ്ചിയൂർ                  | 3.80        | 8 മീ.    | 0203       | ✓        |            |        |         |        |         |
|       | വരഗംപാടി - വരഗംപാടി പള്ളം             | 300 മീ.     | 8 മീ.    | 0204       | ✓        |            |        |         |        | ✓       |
|       | കത്താളക്കണ്ടി - വെച്ചുപുതി            | 4.200       | 8 മീ.    | 0205       |          | ✓          |        | ✓       |        |         |
|       | കത്താളക്കണ്ടി - അധാനപ്പെട്ടി          | 1 കി.മീ.    | 8 മീ.    | 0206       |          | ✓          |        | ✓       |        | ✓       |
| III.  | സമ്പാർക്കോട് - ശിവുവാനിപ്പുഴ          | 1 കി.മീ.    | 8 മീ.    | 0301       | ✓        |            |        |         |        | ✓       |
|       | വണ്ണാത്തറ - ശിവുവാനിപ്പുഴ             | 700 മീ.     | 8 മീ.    | 0302       |          | ✓          |        | ✓       |        | ✓       |
|       | സമ്പാർക്കോട്-കുടൻചാള                  | 500 മീ.     | 8 മീ.    | 0303       |          | ✓          |        |         |        | ✓       |
| IV.   | കോട്ടത്തറ - കള്ളക്കര റോഡ്             | 950 മീ.     | 8 മീ.    | 0401       | TAR      |            |        |         |        |         |
|       | കോട്ടത്തറ - തെക്ക്മുക്കിയൂർ           | 1.300       | 8 മീ.    | 0402       |          | ✓          |        |         |        | ✓       |
|       | കോട്ടത്തറ - ചൊറിയന്നൂർ                | 250 മീ.     | 8 മീ.    | 0403       |          | ✓          |        |         |        | ✓       |
|       | കോട്ടത്തറ - ആരോഗ്യമാതാ കോൺവെൻ്റ് റോഡ് | 225 മീ.     | 8 മീ.    | 0404       | TAR      |            |        |         |        | ✓       |
|       | കൽമുക്കിയൂർ - കൊടുങ്ങല്ലൂർ            | 500 മീ.     | 8 മീ.    | 0405       |          | ✓          |        |         |        | ✓       |
| V.    | ദാസന്നൂർ - കൊടുങ്ങല്ലൂർ               | 1 കി.മീ.    | 8 മീ.    | 0501       |          | ✓          |        |         |        |         |
|       | മട്ടത്തുകാട് - കൊടുങ്ങല്ലൂർ           | 150മീ.      | 8 മീ.    | 0502       |          | ✓          |        |         |        | ✓       |
|       | മട്ടത്തുകാട് - ഗോപനാഥി                | 1 കി.മീ.    | 8 മീ.    | 0503       |          | ✓          |        |         |        | ✓       |
|       | മട്ടത്തുകാട് - കൽമുക്കിയൂർ            | 1 കി.മീ.    | 8 മീ.    | 0504       |          | ✓          |        |         |        | ✓       |
|       | ദാസന്നൂർ - ഊർ റോഡ്                    | 430 മീ.     | 8 മീ.    | 0505       | ✓        |            |        |         |        |         |
|       | വട്ടലക്കി - കൊടുങ്ങല്ലൂർ              | 180 മീ.     | 8 മീ.    | 0506       |          | ✓          |        |         |        | ✓       |
|       | വട്ടലക്കി - ഹരിജൻ കോളനി റോഡ്          | 700 മീ.     | 8 മീ.    | 0507       |          | ✓          |        |         |        | ✓       |
|       | മട്ടത്തുകാട് - കൊടുങ്ങല്ലൂർ           | 500 മീ.     | 8 മീ.    | 0508       |          | ✓          |        |         |        | ✓       |
|       | കമ്പയന്നൂർ - കൊടുങ്ങല്ലൂർ             | 1 കി.മീ.    | 8 മീ.    | 0509       |          | ✓          |        |         |        | ✓       |
| VI.   | കടമ്പാറ - നല്ലശങ്ക                    | 3 കി.മീ.    | 8 മീ.    | 0601       |          | ✓          |        |         |        | ✓       |
|       | കടമ്പാറ - മേലകടമ്പാറ                  | 1 കി.മീ.    | 8 മീ.    | 0602       |          | ✓          |        |         |        | ✓       |
|       | കടമ്പാറ - ഊത്തുകുഴി                   | 1 കി.മീ.    | 8 മീ.    | 0603       |          | ✓          |        |         |        | ✓       |
|       | കുലുക്കൂർ - മരപ്പാലം                  | 1 കി.മീ.    | 8 മീ.    | 0604       | ✓        |            |        |         |        |         |
| VII.  | ഷോളയൂർ - ചാവടിയാർ                     | 1 കി.മീ.    | 8 മീ.    | 0701       | ✓        |            |        |         |        |         |
|       | വെച്ചുപുതി - ഗംഗൽ                     | 4 കി.മീ.    | 8 മീ.    | 0702       |          | ✓          |        |         |        |         |
|       | ഷോളയൂർ - ഊത്തുകുഴി                    | 600 മീ.     | 8 മീ.    | 0703       |          | ✓          |        |         |        |         |
|       | ഷോളയൂർ - വയലൂർ                        | 2.900       | 8 മീ.    | 0704       | ലിംക്    | ✓          |        |         |        |         |
|       | ഷോളയൂർ ഊർ - ഷോളയൂർപള്ളം               | 200 മീ.     | 8 മീ.    | 0705       |          | ✓          |        |         |        |         |
|       | വെച്ചുപുതി - അണക്കാട്                 | 1 കി.മീ.    | 8 മീ.    | 0706       |          | ✓          |        |         |        |         |
|       | ഷോളയൂർ - പെട്ടിക്കൽ                   | 3 കി.മീ.    | 8 മീ.    | 0707       |          | ✓          |        |         |        |         |
|       | പെട്ടിക്കൽ - ചാവടിയാർ                 | 550 മീ.     | 8 മീ.    | 0708       |          | ✓          |        |         |        |         |

|       |                           |          |       |      |   |  |  |  |  |
|-------|---------------------------|----------|-------|------|---|--|--|--|--|
|       | ഷോളയൂർ - ഏലമല             | 5.75     | 8 മീ. | 0709 | ✓ |  |  |  |  |
|       | കുടുതറ - വെച്ചുപുത        | 3 കി.മീ. | 8 മീ. | 0710 | ✓ |  |  |  |  |
|       | ഷോളയൂർ ചന്ത - ഹരിജൻകോളനി  | 320 മീ.  | 8 മീ. | 0711 | ✓ |  |  |  |  |
| VIII. | ഉത്തുകുഴി - നമ്പാറപ്പള്ളം | 300 മീ.  | 8 മീ. | 0801 | ✓ |  |  |  |  |
|       | ഉത്തുകുഴി - മേലേകടമ്പാറ   | 400 മീ.  | 8 മീ. | 0802 | ✓ |  |  |  |  |
|       | ഉത്തുകുഴി - കടമ്പാറ       | 1 കി.മീ. | 8 മീ. | 0803 | ✓ |  |  |  |  |
| IX.   | വയലൂർ - ചുണ്ടുകുളം        | 3.500    | 8 മീ. | 0901 | ✓ |  |  |  |  |
|       | പെട്ടിക്കൽ - ചാവടിയൂർ     | 1 കി.മീ. | 8 മീ. | 0902 | ✓ |  |  |  |  |
|       | പെട്ടിക്കൽ-ഉത്തുകുഴി      | 500 മീ.  | 8 മീ. | 0903 | ✓ |  |  |  |  |

ഗ്രാമസഭകളിൽ നിർദ്ദേശങ്ങളായി വന്ന റോഡുകളുടെ മുൻഗണനാക്രമം

| വാർഡ് നമ്പർ | കോഡ് | റോഡിന്റെ പേര്                             | ഏകദേശം ദൂരം | ആവശ്യമായ കല്ലുകൾ | കാനകളുടെ സംരക്ഷണം വേണ്ട ദൂരം | പാലം ആവശ്യമായ സ്ഥലം            | വെയറിംഗ് ഷെഡുകൾ ആവശ്യമായ സ്ഥലം |
|-------------|------|---|-------------|------------------|------------------------------|--------------------------------|--------------------------------|
| I           | 0103 | കോഴിക്കുടം-കുറവൻപാടി                      | 2.800KM     | 1                | 200M                         | -                              | -                              |
| VII         | 0712 | ഷോളയൂർ-വയലൂർ                              | 3.200KM     | 6                | 3സ്ഥലങ്ങളിലായി 450M          | -                              | -                              |
| VI          | 0605 | കടമ്പാറ-സമ്പാർക്കോട്                      | 2.200KM     | -                | 200M                         | -                              | -                              |
| IX          | 0904 | പെട്ടിക്കൽ-കടമ്പാറ                        | 2.900KM     | 3                | 300M                         | കടമ്പാറക്ക് കയറുന്ന സ്ഥലത്ത് 1 | -                              |
| II          | 0207 | വരഗംപാടി-മിസിത്തോട്ടം                     | 1.200KM     | -                | 110M                         | അമ്പലത്തിന് താഴെ 1             | -                              |
| IV          | 0406 | തേക്ക്മുക്കിയൂർ-ചെമ്മൺപടി                 | 1.200KM     | 1                | 140M                         | 1                              | 1                              |
| IV          | 0407 | കള്ളക്കര-വീട്ടിക്കുണ്ട്                   | 1.300KM     | -                | -                            | -                              | -                              |
| IV          | 0408 | കാരയൂർ-ശിരുവാണിപ്പുഴ                      | 1.400KM     | -                | -                            | -                              | -                              |
| IV          | 0409 | തേക്ക്മുക്കിയൂർ-മട്ടത്തുകാട്              | 2.100KM     | -                | 200M                         | -                              | -                              |
| IX          | 0905 | കുറവൻപാടി-പുലിയറ                          | 2.200KM     | -                | 140M                         | 1                              | -                              |
| IX          | 0906 | വെങ്കടൈവ്-പെട്ടിക്കൽ                      | 2.400KM     | -                | 200M                         | -                              | -                              |
| VIII        | 0804 | രാജപ്പൻകട-ഉത്തുകുഴി                       | 1.400KM     | -                | -                            | -                              | -                              |
| III         | 0304 | ചുണ്ടുകുളം-മുച്ചിക്കടവ്                   | 1.300KM     | -                | -                            | -                              | -                              |
| VII         | 0713 | ഷോളയൂർ-ഗോഞ്ചിയൂർ                          | 2.100KM     | 2                | 300M                         | 1                              | -                              |
| III         | 0305 | ബോഡിച്ചാള-കാരയൂർ                          | 1.800KM     | -                | -                            | -                              | -                              |
| II          | 0208 | ഗോഞ്ചിയൂർ-തിമ്മാംകുണ്ടി                   | 1.600KM     | -                | 200M                         | -                              | -                              |
| II          | 0209 | നല്ലശിങ്ക-ബൊമ്മൻമുടി                      | 1.300KM     | -                | -                            | -                              | -                              |
| II          | 0210 | കത്താളക്കണ്ടി-വെച്ചുപുതി (അദ്ധാനപ്പെട്ടി) | 3.200KM.    | -                | -                            | 1                              | -                              |
| VII         | 0714 | വെച്ചുപുതി-മേൽക്കാട്                      | 2.100KM     | -                | -                            | -                              | -                              |
| V           | 0510 | വട്ടലക്കി-രാമകൃഷ്ണപുരം                    | 1 KM        | -                | -                            | -                              | -                              |
| V           | 0511 | ആനക്കട്ടിമെയിൻ റോഡ്-കൽമക്കിയൂർ            | 500M        | -                | -                            | -                              | -                              |
| V           | 0512 | മട്ടത്തുകാട്-കൊടങ്കരപ്പള്ളം               | 250M        | -                | -                            | -                              | -                              |
|             |      | മട്ടത്തുകാട്-ഹരിജൻ കോളനി                  | 100M        | -                | -                            | -                              | -                              |
|             |      |   |             |                  | കോൺക്രീറ്റ് ചെയ്യണം          |                                |                                |

**ഷോളയൂർ**  
ഗ്രാമ പഞ്ചായത്ത്

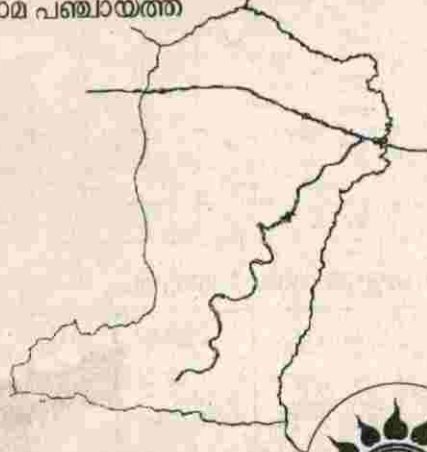

**5/iv**

**മൃഗസംരക്ഷണം . . .  
മത്സ്യബന്ധനം . . .  
കുടിവെള്ളം.**

പശു, ആട് എന്നിവയാണ് ഈ പ്രദേശത്ത് പ്രധാന വളർത്തുമൃഗങ്ങൾ ഉഴവുകാളകൾ, എരുമ, പോത്ത്, എന്നിവയും വളർത്തുന്നുണ്ട്. വളർത്തു പക്ഷികളിൽ കോഴികളാണ് പ്രധാനം. താറാവുകൾ വളരെ ദുർലഭമായി കാണാറുണ്ട്. ചെമ്മരിയാടുകളും ചില പ്രദേശങ്ങളിൽ വളർത്തുന്നുണ്ട്. ഇപ്പോൾ ഈ പഞ്ചായത്തിൽ മൊത്തം 17,505 വളർത്തുമൃഗങ്ങളുണ്ട്. 12858 വളർത്തു പക്ഷികളുമുണ്ട്. ഇവയുടെ ഇനം തിരിച്ചുള്ള പട്ടിക താഴെ കൊടുക്കുന്നു.

കന്നുകാലികൾ പ്രത്യേകിച്ചും ക്രോസ് ബ്രീഡ് വർദ്ധിച്ചു വരുന്നു. അതോടൊപ്പം നാടൻ കന്നുകാലികൾ 50% കുറഞ്ഞു. വളർത്തലിനെ കുറിച്ചും പ്രത്യുൽപാദനത്തെ കുറിച്ചും ജനങ്ങളെ ബോധവൽക്കരണം നടത്താൻ കഴിഞ്ഞതിനാലാണ് ഈ നേട്ടം. ഇതുപോലെ മുഴുവൻ കന്നുകാലികളെയും അത്യുൽപാദനശേഷിയുള്ള ഇനങ്ങളാക്കി എടുക്കാൻ കഴിയും ഇതിനായി മൃഗസംരക്ഷണ വകുപ്പിന്റെ സേവനം അത്യന്താപേക്ഷിതമാണ്. ബീജസങ്കലനത്തിലൂടെ നാടൻകന്നുകാലികളെ അത്യുൽപാദനശേഷിയുള്ളവയാക്കി മാറ്റാൻ കഴിയും. ഈ പഞ്ചായത്തിൽ വളർത്തുന്ന കന്നുകാലികളിൽ ഭൂരിഭാഗവും (പശുക്കൾ) പാലിനായി വളർത്തുന്നതാണ്. കർഷകരെ

വളർത്തു മൃഗങ്ങളുടേയും പക്ഷികളുടേയും എണ്ണം

| വളർത്തുമൃഗങ്ങൾ  |               | പക്ഷികൾ           |              |
|-----------------|---------------|-------------------|--------------|
| കാള, പശു, നാടൻ  | 2641          | കോഴി              | 12813        |
| മേൽത്തരം സങ്കരം | 5717          | താറാവ്            | 45           |
| എരുമ            | 512           | മുട്ടയിടുന്ന കോഴി | 3900         |
| പോത്ത്          | 317           | മുട്ടയിടാത്തത്    | 5466         |
| പന്നി           | 16            | പുവൻകോഴി          | 3447         |
| നായ്ക്കൾ        | 2342          |                   |              |
| ചെമ്മരിയാട്     | 331           |                   |              |
| മുയൽ            | 218           |                   |              |
| <b>ആകെ</b>      | <b>17,505</b> |                   | <b>12858</b> |

സംബർധിച്ചിടത്തോളം പാലുൽപാദനമേഖല കുറെ കുടിലാകേരമായിനാലും വിപണനത്തിന് അധികം ബുദ്ധിമുട്ടില്ലാത്തതിനാലും മിക്ക കർഷകരും പശുപരിപാലനവും പാലുൽപ്പാദനവും തൊഴിലായി സ്വീകരിക്കുന്നു.

ഈ പഞ്ചായത്തിപ്രദേശങ്ങളിൽ 4 ക്ഷീരവ്യവസായ സഹകരണ സംഘങ്ങൾ പ്രവർത്തിക്കുന്നു. കോട്ടത്തറയിലുള്ള

ജനകീയ ആസൂത്രണം

അട്ടപ്പാടി ക്ഷീരവ്യവസായസഹകരണസംഘം, ഷോളയൂരിലെ ഷോളയൂർ ക്ഷീരവ്യവസായ സഹകരണസംഘം, പെട്ടക്കലിലുള്ള ക്ഷീരോൽപാദക സഹകരണസംഘം, കൊറവൻപാടിയിലുള്ള ക്ഷീരോൽപാദന സഹകരണസംഘം എന്നിവയാണ്.

മുഗവിവേങ്ങളായ മാംസം, മുട്ട എന്നിവയ്ക്കുള്ള വിപണനസാധ്യത ഈ പ്രദേശത്ത് ഇല്ല. മുട്ട, മാംസം എന്നിവ സംസ്കരിച്ച് വിപണനം നടത്തുവാനുള്ള സഹകരണ സംഘങ്ങൾ, മറ്റ് ഏജൻസികൾ രൂപീകരിക്കുവാൻ പഞ്ചായത്ത് നേതൃത്വം നൽകണം.

**കാലിത്തീറ്റ, കോഴിത്തീറ്റ**

കന്നുകാലിത്തീറ്റ, കോഴിത്തീറ്റ എന്നിവ ഈ പഞ്ചായത്തിൽ ലഭിക്കുവാൻ വളരെ ബുദ്ധിമുട്ടാണ്. ഏറ്റവും അടുത്തുള്ള നഗരമായ കോയമ്പത്തൂരിൽ നിന്നും സാധനങ്ങൾ എത്തിക്കുവാൻ കടത്തു കൂലി കയറ്റിക്കൂലി എന്നിവ വളരെയധികം സാമ്പത്തികബുദ്ധിമുട്ടുണ്ടാക്കുന്നുണ്ട്. പഞ്ചായത്തിൽ ഒരു മുഗാശുപത്രിയാണുള്ളത്. അതുതന്നെ വേണ്ടത്ര സൗകര്യങ്ങളോ ജീവനക്കാർക്ക് താമസ്സിക്കുന്നതിനുള്ള ക്വാർട്ടേഴ്സോ ഇല്ല. കെട്ടിടം വൈദ്യുതീകരിച്ചിട്ടില്ല എന്നുമാത്രമല്ല ആശിപത്രിയിലേക്കുള്ള റോഡിന്റെ നില വളരെ പരിതാപകരവുമാണ്. വളരെ വിസ്തൃതമായ ഈ പഞ്ചായത്തിൽ ഈ ഒരു ആശുപത്രിയുടെ പ്രവർത്തനം കൊണ്ട് വേണ്ടത്ര തൃപ്തികരമായ രീതിയിൽ സേവനം നടത്തുവാൻ സാധിക്കുന്നില്ല. ആയതിനാൽ ഇതിന്റെ ഓരോ സബ്സെൻററുകൾ പെട്ടിക്കൽ, കോട്ടത്തറ എന്നീ സ്ഥലങ്ങളിൽ സ്ഥാപിക്കേണ്ടതാണ്.

കന്നുകാലികളിൽ പൊതുവെ കണ്ടുവരുന്ന രോഗങ്ങൾ, അകിടുവീക്കം, കുളമ്പുരോഗം, കരൾവീക്കം, മുട്ടത്തൻപനി, പാൽപനി എന്നീ രോഗങ്ങളും ചില പശുക്കൾക്കെങ്കിലും വന്ധ്യത സംബന്ധമായ രോഗങ്ങളും കണ്ടുവരുന്നു.

കഴിഞ്ഞ ഒരു വർഷത്തിനുള്ളിൽ (95-96) വിവിധതരം രോഗങ്ങൾ ബാധിച്ച് ആശുപത്രിയിലെത്തിയ കന്നുകാലികളുടെ എണ്ണം, രോഗവിവരം എന്നിവ കാണിച്ചുള്ള പട്ടിക

താഴെ കൊടുക്കുന്നു.

95-96 വർഷത്തിൽ വിവിധതരം രോഗങ്ങൾ ബാധിച്ച് ആശുപത്രിയിലെത്തിയ കന്നുകാലികളുടെ എണ്ണവും രോഗവിവരവും

| നമ്പർ | രോഗങ്ങളുടെ പേരുവിവരം                           | എണ്ണം |
|-------|--|-------|
| 1     | ദഹനസംബന്ധമായ രോഗങ്ങൾ                           | 1008  |
| 2     | ശ്വാസകോശസംബന്ധമായ രോഗങ്ങൾ                      | 51    |
| 3     | ഉപാപചയ സംബന്ധമായവ                              | 29    |
| 4     | ത്വക്ക് രോഗങ്ങൾ                                | 47    |
| 5     | ധാതുലവണങ്ങളുടെ അഭാവം കാരണമുള്ള രോഗങ്ങൾ         | 9     |
| 6     | വരാദ രോഗങ്ങൾ                                   | 711   |
| 7     | പ്രത്യുൽപാദന വ്യവസ്ഥയുമായി ബന്ധപ്പെട്ട രോഗങ്ങൾ | 126   |
| 8     | വന്ധ്യതയുമായി ബന്ധപ്പെട്ടവ                     | 69    |
| 9     | അകിടുവീക്കം                                    | 70    |
| 10    | മുട്ടത്തൻ പനി                                  | 4     |
| 11    | പകർച്ചവ്യാധികൾ                                 | ഇല്ല  |
| 12    | മറ്റുള്ളവ                                      | 536   |
|       | ആകെ  | 2660  |

**മുഗസംരക്ഷണ വകുപ്പ്**

കഴിഞ്ഞ 5 വർഷങ്ങളിൽ നടത്തിയതും ഇപ്പോൾ നടപ്പിലാക്കിക്കൊണ്ടിരിക്കുന്നതുമായ പദ്ധതികൾ

- (1) പ്രത്യേക കന്നുകൂട്ടി പരിപാലനപദ്ധതി
- (2) പേ വിഷ നിയന്ത്രണ പദ്ധതി
- (3) കാലിവിസന്ത നിർമ്മാർജ്ജനപദ്ധതി
- (4) കാലി രോഗനിയന്ത്രണം
- (5) കന്നുകാലി വികസനത്തിനുള്ള മുഗസംരക്ഷണ സേവനങ്ങൾ
- (6) പന്നിവളർത്തൽ
- (7) കന്നുകാലി വികസനവും പരിശീലനവും വിജ്ഞാന വ്യാപനവും.



**ഷോളയൂർ ഗ്രാമപഞ്ചായത്ത്**

- (8) ആടു വളർത്തൽ
- (9) കാലിതീറ്റ മിശ്രിതം
- (10) സമീകൃതാഹാര നിർമ്മാണം
- (11) മൂയലുൽപ്പാദനപദ്ധതി
- (12) ഇറച്ചി കോഴി വളർത്തൽ വ്യാപകമാക്കാനുള്ള പദ്ധതി
- (13) മുട്ടകോഴി വളർത്തൽ വ്യാപകമാക്കാനുള്ള പദ്ധതി
- (14) താരാവുകുഷി വികസനവും കാടവികസനവും
- (15) ബീജസങ്കലന സൗകര്യങ്ങൾ വികസിപ്പിക്കൽ
- (16) വാക്സിൻ നിർമ്മാണം
- (17) രോഗ ഗവേഷണം
- (18) സുകാര്യ മേഖലയിൽ ഹാർച്ചറിയും കന്നുകാലി വളർത്തലും

**പ്രധാന പ്രശ്നങ്ങൾ**

വളരെയധികം സ്ഥലവിസ്തീർണ്ണമുള്ള ഈ പഞ്ചായത്തിൽ 30150 ഓളം മൃഗങ്ങളേയും, പക്ഷികളേയും വളർത്തുന്നുണ്ട്. പഞ്ചായത്തിലുള്ള ഒരേയൊരു മൃഗശുശ്രൂപത്രിയിൽ ഇത്രയും വിസ്തൃതമായ പ്രദേശത്ത് സേവിക്കുവാനും ചികിത്സാ രോഗനിർണ്ണയം നടത്തുവാനും വേണ്ടത്ര സൗകര്യങ്ങളോ സാങ്കേതിക ഉപകരണങ്ങളോ ആവശ്യത്തിന് ജീവനക്കാരോ ഇല്ല. ആശുപത്രിയുടെ പൊതുവെയുള്ള നിലവളരെ ശോചനീയമാണ്. കെട്ടിടം പുതുക്കി പണിത് വൈദ്യുതീകരിച്ച് ജീവനക്കാർക്ക് താമസ്സിക്കുന്നതിന് ഉള്ള സൗകര്യവും ഉണ്ടാക്കേണ്ടതാണ്.

**കാലിതീറ്റ**

ഈ പ്രദേശത്ത് കന്നുകാലികൾക്ക് ആവശ്യമായ കന്നുകാലി തീറ്റ ലഭിക്കുന്നതിന് ഇവിടെ ഒരു സൗകര്യവും ഇല്ല. ഇതിനായി കർഷകർ അയൽ സംസ്ഥാനത്തെ ആശ്രയിക്കേണ്ടി വരുന്നു.

**സാധ്യതകൾ**

(1) സഹകരണസംഘം മുഖേന കുറഞ്ഞ വിലയ്ക്ക് കാലിതീറ്റ ലഭ്യമാക്കുക. ഈ പ്രദേശത്തു ഉല്പാദിപ്പിക്കുന്ന കടല, തുവര, കപ്പ, ഉഴുന്ന്, മുതിര, ചോളം, തുടങ്ങിയ കുഷിയിൽ നിന്നും ലഭിക്കുന്ന അസംസ്കൃത സാധനങ്ങൾ ഉപയോഗിച്ച് സഹകരണാടിസ്ഥാനത്തിൽ ഒരു ചെറുകിട കാലിതീറ്റ

നിർമ്മാണയൂണിറ്റ് പഞ്ചായത്തിന്റെ നേതൃത്വത്തിൽ ഷോളയൂരിൽ ആരംഭിക്കാവുന്നതാണ്.

(2) മൃഗചികിത്സ സൗകര്യങ്ങൾ ഫലപ്രദമാക്കുന്നതിന് വേണ്ടത്ര ഔഷധങ്ങൾ ഈ പ്രദേശത്ത് ആശുപത്രിയിൽ സൂക്ഷിക്കുന്നതിന് സൗകര്യമില്ല എന്നുമാത്രമല്ല അനുവദിക്കുന്ന മരുന്ന് ലഭിക്കുന്നില്ല എന്നറിയുന്നു. തിരുവനന്തപുരത്ത് പാലോടുള്ള ഔഷധ നിർമ്മാണകേന്ദ്രത്തിൽ ഉല്പാദിപ്പിക്കുന്ന ഔഷധങ്ങൾ സംസ്ഥാനത്തിന്റെ മൊത്തം ആവശ്യത്തിന് തികയാത്ത അവസ്ഥയാണുള്ളത്. ആയതിനാൽ എല്ലാ ജില്ല ആസ്ഥാനത്തും ഓരോ ഔഷധ നിർമ്മാണകേന്ദ്രം തുറന്ന് പ്രവർത്തിക്കേണ്ടതാണ്.

(3) കന്നുകാലിവളർത്തൽ, (ക്ഷീര ഉല്പാദനം), കോഴിവളർത്തൽ എന്നിവ വികസിപ്പിക്കുന്നതിന് സർക്കാർ തലത്തിൽ കർഷകർക്ക് സാമ്പത്തിക ആനുകൂല്യം പഞ്ചായത്തുകൾ മുഖേന നല്കിയാൽ ഈ മേഖലയിൽ വളരെയധികം പുരോഗതി കൈവരിക്കാവുന്നതാണ്.

(4) കന്നുകൂട്ടി പരിപാലനത്തെ കുറിച്ച് കർഷകരെ ബോധവാന്മാരാക്കുകയും, കന്നുകാലിയെ ഇണചേർത്തു നന്നിനുപകരം ബീജ സങ്കലനകൃത്തിവയ്പ്പ് പദ്ധതിക്ക് പ്രചാരം നടത്താവുന്നതുമാണ്. ഇത് കന്നുകാലികളുടെ പകർച്ച വ്യാധിയെ തടയുവാൻ വളരെ ഉപകാരപ്രദമാണ്.

**മത്സ്യബന്ധനം**

ഷോളയൂർ പഞ്ചായത്തിൽ കടലോരപ്രദേശങ്ങളോ, കായലുകളോ ഇല്ല. അതുകൊണ്ടുതന്നെ മത്സ്യബന്ധനം ഈ പഞ്ചായത്തിൽ നടക്കുന്നില്ല. പഞ്ചായത്തിലെ ജലാശയങ്ങൾ എന്നു പറയുന്നത് ആകെയുള്ള 34 കുളങ്ങൾ മാത്രമാണ്. ഇതുവരെ പഞ്ചായത്തിന്റെ ഒരു ഭാഗത്ത് വ്യവസായി കാടിസ്ഥാനത്തിൽ മത്സ്യം വളത്തിയിട്ടില്ല.

ഇവിടെ കടൽ മത്സ്യം ലഭിക്കൽ തന്നെ വളരെ ദുർലഭമാണ്. ഇവിടെ പ്രധാനമായും കോഴിക്കോട് കടപ്പുറത്തുനിന്ന് കൊണ്ടുവരുന്ന മത്സ്യമാണ് ലഭിക്കാറുള്ളത്.

**പ്രശ്നങ്ങൾ**

മത്സ്യ വ്യവസായത്തിനു പറ്റിയ ഒരു പരിതസ്ഥിതി

ഇല്ലാത്തതിനാലും ഉൾനാടൻ ശുദ്ധജല മത്സ്യവ്യവസായത്തെക്കുറിച്ച് ജനങ്ങൾ ബോധവാൻമാരല്ലാത്തതും ആണ് ഈ വ്യവസായം ഇല്ലാത്തതിന്റെ കാരണം.

**സാധ്യതകൾ**

പഞ്ചായത്തിലുള്ള 34 കുളങ്ങളിൽ ശുദ്ധജല ഉൾനാടൻ മത്സ്യവ്യവസായം നടത്താവുന്നതാണ്. ഇനിയും പുതിയ പല കുളങ്ങളും നിർമ്മാണത്തിലിരിക്കുകയാണ്. പ്രേത്സാഹിപ്പിക്കുവാൻ വേണ്ട നടപടികൾ പഞ്ചായത്ത് തലത്തിൽ സ്വീകരിക്കേണ്ടതാണ്.

**കുടിവെള്ളം**

ശുദ്ധിയുള്ള ചുറ്റുപാടുകളിൽ ജീവിക്കുക എന്നത് ഏതൊരു സമൂഹത്തിന്റെയും ആഗ്രഹമാണ്. അതിന് അത്യന്താപേക്ഷിതമായ കാര്യങ്ങളാണ് ശുദ്ധജലം, ശുദ്ധവായു എന്നിവ. കുടിവെള്ളത്തിനായി പഞ്ചായത്തിലെ 40 ഗതമാനത്തോളം ആളുകൾ തോടുകളെയോ, അരുവികളെയോ ആശ്രയിക്കുന്നു. 30 മുതൽ 35 ഗതമാനം ആളുകൾപൊതു ടാപ്പുകളിൽ നിന്നും ബാക്കിയുള്ള 25 ഗതമാനം ചെറുകുഴികൾ എന്നിവയിൽ നിന്നും കുടിവെള്ളം ശേഖരിക്കുന്നു.

ഈ പഞ്ചായത്തിലെ മണ്ണിന്റെ ഘടന കിണർ കുഴിക്കുവാൻ അനുയോജ്യമാണ്. ഈ പഞ്ചായത്തിൽ ആകെ 28 കിണറുകളാണുള്ളത്. ഇതിൽ തന്നെ ഭൂരിഭാഗം വെള്ളമില്ലാത്തവയോ, ഉപയോഗയോഗ്യമല്ലാത്തവയോ ആണ്. കുടിവെള്ളത്തിനുള്ള സൗകര്യത്തിനായി ഷോളയൂരിൽ ഒരു ഫിൽട്ടർ ടാങ്കും, വട്ടലക്കിയിൽ ഒരു പമ്പ്ഹൗസും ഉണ്ട്. പൊതുവെ കുടിവെള്ളക്ഷാമം ഇവിടെ രൂക്ഷമാണ്. ഷോളയൂർ ഭാഗത്ത് പൈപ്പുകൾ കേടാവുന്നത് അവനന്നാക്കുവാൻ ഒരു പ്ലംബറെ പോലും നിയമിച്ചിട്ടില്ല. ഇവിടെ കോൺട്രാക്ട് അടിസ്ഥാനത്തിലാണ് പണിനടക്കുന്നത് ഇത്തരത്തിലുള്ള കോൺട്രാക്ടർമാർക്ക് ഉത്തരവാദിത്തമില്ല എന്നുമാത്രമല്ല ആവശ്യമായസമയങ്ങളിൽ നിരത്തരവാദിപരമായ പെരുമാറ്റങ്ങളും അനാസ്ഥയുമാണ്. അതിനാൽ ഷോളയൂർ ഭാഗത്ത് ഒരു സ്ഥിരം പ്ലംബറെ നിയമിക്കേണ്ടതാണ്. ഷോളയൂർ പഞ്ചായത്തിൽ മൂന്ന് ജലസംഭരണികളാണുള്ളത്. ഒന്ന് ഷോളയൂർ, രണ്ട് ചാവടിയൂർ, മൂന്ന് ദാസന്നൂർ എന്നിവയാണവ. ഇവയിൽ

എല്ലാറ്റിലും കുടി 114 ടാപ്പുകൾ ഉണ്ട് ഇവയിൽ തന്നെ പലതും പാവർത്തനരഹിതമാണ്.

പഞ്ചായത്തിലെ ജലസംഭരണികളും അവ ഓരോന്നിന്റെയും കീഴിലുള്ള പൊതു ടാപ്പുകളുടേയും എണ്ണം താഴെ കൊടുക്കുന്നു.

| സംഭരണിയുടെ പേര്  | ടാപ്പുകളുടെ എണ്ണം |
|--|-------------------|
| ഷോളയൂർ ജലസംഭരണി  | 23 പൊതു ടാപ്പുകൾ  |
| ചാവടിയൂർ ഭാഗത്ത് കുടിവെള്ളത്തിനുള്ള ജലസംഭരണി                                 | 25 പൊതു ടാപ്പുകൾ  |
| സമഗ്ര ശുദ്ധജല വിതരണ പദ്ധതിപ്രകാരം ആനക്കട്ടി, കോട്ടത്തറ,മട്ടത്തുകാട് (സംഭരണി) | 66 പൊതു ടാപ്പുകൾ  |
| ആകെ  | 114 പൊതു ടാപ്പുകൾ |

ശുദ്ധജലപദ്ധതി തകരാറിലും വേണ്ടത്ര കാര്യക്ഷമമല്ലാത്തതിന്റെയും പേരിൽ 1996-96 വർഷത്തിൽ മാത്രം പഞ്ചായത്തിലെ 260 ൽ പരം പേർക്ക് ജലജന്യമായരോഗങ്ങൾ ഉണ്ടാവുകയുണ്ടായി ഈ പഞ്ചായത്തിൽ മൂലഗംഗൽ, വെള്ളകുളം, അണക്കാട്, വെച്ചപ്പതി, എന്നീ ഊരുകളിൽ ഒന്ന് മുതൽ 5 കിലോമീറ്റർ വരെ നടന്ന് ജലം ശേഖരിക്കേണ്ടിവരുന്നവരുണ്ട്.

**നിർദ്ദേശങ്ങൾ**

ചെറുകിട ശുദ്ധ ജലപദ്ധതികൾക്ക് സാധ്യതയുള്ള പഞ്ചായത്തിലെ ചിലഭാഗങ്ങൾ:-

1. മൂലഗംഗൽ, വെച്ചപ്പതി, വെള്ളകുളം എന്നീ ഊരുകളിൽ പ്രകൃതിദത്തമായി ലഭിക്കുന്ന ജലം നാച്ചൂറൽ സോഴ്സ് ഉപയോഗിച്ച് ANERT ന്റെ സഹായത്തോടെ ടാങ്ക് നിർമ്മിച്ച്, ശുദ്ധീകരിച്ച് വിതരണം നടത്താവുന്നതാണ്.
2. തലകാണിയാത്ത ആറ്റിൽ 7 ഭാഗങ്ങളിലായി തടയണകെട്ടി വെള്ളം ആഴ്ന്നിറങ്ങുന്നതിന് സഹായിക്കുകയും ജലസേചനത്തിന് ഉപയോഗിക്കുകയും ചെയ്യാവുന്നതാണ്.

ശുദ്ധജലസ്രോതസ്സുകൾ

| പൊതു കിണറുകൾ |                  | സ്വകാര്യ കിണറുകൾ |                  | കുഴൽ കിണറുകൾ | മൊത്തം കിണറുകൾ |
|--------------|------------------|------------------|------------------|--------------|----------------|
| വെള്ളമുള്ളത് | വെള്ളമില്ലാത്തത് | വെള്ളമുള്ളത്     | വെള്ളമില്ലാത്തത് | 170          | 298            |
| 12           | 23               | 30               | 63               |              |                |

കുടിവെള്ള പ്രശ്നങ്ങളും പരിഹാരങ്ങളും

| വാർഡ് | പ്രശ്നമേഖല  | പരിഹാരമാർഗ്ഗങ്ങളും  |
|-------|---|---|
| 1     | ശീരുവാണി ഭാഗത്ത്  | അരുവിയിൽ നിന്നൊഴുകി വരുന്ന ജലം ടാങ്കുകെട്ടിശുദ്ധീകരിച്ച് ടാപ്പുകളിലൂടെ വിതരണം നടത്തുക   |
| 2     | വരംഗംപാടി, കത്താളക്കണ്ടി, നല്ലശീർഷ എന്നീ ഭാഗങ്ങളിൽ                              | ഷോളയൂരിൽ നിന്നും പോകുന്ന പൈപ്പ് ലൈൻ നന്നാക്കി ജലലഭ്യത ഉറപ്പുവരുത്തുക  |
| 3     | ചുണ്ടകുളം, കോട്ടമല, വെങ്കകടവ്, സമ്പാർഗോഡ് എന്നീ സ്ഥലങ്ങളിൽ                      | അരുവികളിൽ നിന്നും വരുന്ന വെള്ളം ടാങ്ക് കെട്ടി ശുദ്ധീകരിച്ച് ടാപ്പുവഴി നൽകുക.  |
| 4     | കൽമുക്കിയൂർ, കാരയൂർ, കള്ളക്കര, തേക്കുമുക്കിയൂർ എന്നിവിടങ്ങളിൽ                   | ദാസന്നൂർ പമ്പ് ഹൗസിൽ നിന്നുപോകുന്നത്. ഈ ഭാഗങ്ങളിൽ ദാസന്നൂർ പമ്പ് ഹൗസിൽ നിന്നും കോട്ടത്തറവഴി പോകുന്ന പൈപ്പ് ലൈൻ നീട്ടി കള്ളക്കര, കാരയൂർ, തേക്കുമുക്കിയൂർ, കൽമുക്കിയൂർ എന്നിവിടങ്ങളിലേക്ക് ശുദ്ധജലം എത്തിക്കണം.   |
| 5     | ദാസന്നൂർ, വട്ടലക്കി, മട്ടത്തുകാട്, തുടങ്ങിയ ഭാഗങ്ങളിൽ                           | ഈ പ്രദേശങ്ങളിൽ റോഡരികിൽ മാത്രമേ ടാപ്പുകൾ ഉള്ളൂ. ഉൾപ്രദേശങ്ങളിലെ ജനങ്ങൾ ജലത്തിനായി വളരെ അധികം ബുദ്ധിമുട്ടുന്നു. ഈ പൈപ്പ് ലൈനുകൾ നീട്ടി ഊരുകളിലേക്കും ജലം എത്തിക്കണം.   |
| 6     | ആനക്കട്ടി, ഉറിയൻചാള, കുലുക്കൂർ, മരപ്പാലം, തുവ, കീരിപ്പതി, കടമ്പാറ എന്നീ ഭാഗങ്ങൾ | ഈ പ്രദേശങ്ങളിൽ കൈ തോടുകളെയും അരുവികളേയും കുടിവെള്ളത്തിനായി ആശ്രയിക്കുന്നു. മരപ്പാലം ഭാഗത്തുകൂടി ഒഴുകുന്ന അരുവിയിൽ ടാങ്ക് കെട്ടിപൈപ്പുവഴി കുലുക്കൂർ, ഉറിയൻ ചാള, തുവ, വഴി ആനക്കട്ടിവരെയും വെള്ളം നൽകണം. ഷോളയൂരിൽ നിന്നുള്ള പൈപ്പ് ലൈൻ കടമ്പാറ, കീരിപ്പതി എന്നീ ഊരുകളിലും വെള്ളം എത്തിക്കാവുന്നതാണ്. |

| വാർഡ് | പ്രശ്നമേഖല   | പരിഹാരമാർഗ്ഗങ്ങളും   |
|-------|--|--|
| 7     | <p>ഷോളയൂർ, വെച്ചപതി, വെള്ളകുളം, മുലഗംഗൽ എന്നീ ആദിവാസി ഊരുകൾ ഉൾപ്പെടുന്ന സ്ഥലങ്ങൾ</p> | <p>ഷോളയൂർ പഞ്ചായത്തിന്റെ ഹൃദയഭാഗമായ ഷോളയൂരിന് തൊട്ടുമുകളിൽ കാണുന്ന തലകാണി ആത്ത ആറ്റിൽ നിർമ്മിച്ചിരിക്കുന്ന കുടിവെള്ള ശുദ്ധീകരിച്ച് നൽകുവാനുള്ള ഫിൽട്ടർ ടാങ്ക് മലവെള്ളപ്പാച്ചിലിൽ മണ്ണ് വന്ന് നിറഞ്ഞ് ഉപയോഗ ശൂന്യമാണ്. ഇപ്പോൾ തോട്ടിൽ നിന്നും വരുന്ന വെള്ളം ശുദ്ധീകരിക്കാതെയാണ് ടാപ്പുകളിൽ കുടി വിടുന്നത്. ഇത് വളരെ അധികം രോഗങ്ങൾക്ക് കാരണമാവുന്നു. മാത്രമല്ല ഇങ്ങിനെ വരുന്ന വെള്ളം ടാപ്പുകളിൽ കുടി ആവശ്യത്തിന് കിട്ടാറില്ല. പലടാപ്പുകളും കേടുവന്ന നിലയിലും പ്രവർത്തന രഹിതവുമാണ്. പൈപ്പ് ലൈൻ പല സ്ഥലങ്ങളിലായി പൊട്ടിപ്പൊളിഞ്ഞ് റോഡുകളിലൂടെ കുടി വെള്ളം ഒഴുകി തോടുകളായി മാറിയിരിക്കുകയാണ്. ഈ അപകതകൾ നോക്കുന്നതിനോ കേടുപാടുകൾ തീർക്കുവാനോ ഇതുമായി ബന്ധപ്പെട്ട വകുപ്പുകൾ ശ്രദ്ധിക്കാറില്ല. ഇവിടെ സ്ഥിരമായ ഒരു പ്ലംബറെ നിയമിക്കുക എന്നുള്ള ജനങ്ങളുടെ ആവശ്യത്തിനു വർഷങ്ങളോളം പഴക്കമുണ്ട് ഇവിടെ ഇപ്പോൾ കോൺട്രാക്ട് അടിസ്ഥാനത്തിലാണ് പ്ലംബറെ നിയമിക്കുന്നത് ഇയാൾ വകുപ്പ് ഉദ്യോഗസ്ഥനല്ല. ഈ കോൺട്രാക്ടർമാർ നിറുത്തര വാദപരമായ അനാസ്ഥ കാണിക്കുന്നതിനാലാണ് മേൽപറഞ്ഞ അവസ്ഥ ഉണ്ടാകുന്നത്. ഇവിടെ ഡിപ്പാർട്ട്മെന്റിലെ ഒരു പ്ലംബറെ നിയമിക്കുകയും കൃത്യമായി സമയാസമയങ്ങളിൽ പൈപ്പ് ലൈനിലെ അറ്റകുറ്റപ്പണികളും നടത്തുകയാണെങ്കിൽ ഈ പ്രദേശത്തെ കുടിവെള്ളക്ഷാമം പരിഹരിക്കാം. ഈ പ്രദേശത്തുള്ള നിർദ്ദിഷ്ട ഹൈസ്കൂൾ, നിർമ്മാണത്തിലിരിക്കുന്ന ആശുപത്രി, വില്ലേജ് ഓഫീസ്, ഗേൾസ്, ബോയ്സ്, ഹോസ്റ്റൽ എന്നിവ സ്ഥിതി ചെയ്യുന്ന ആശുപത്രി കോളനിയിൽ കുടിവെള്ളം എത്തിക്കുന്നതിനായി പൈപ്പ് ലൈൻ നീട്ടേണ്ടത് അത്യാവശ്യമാണ്.</p> <p>മുലഗംഗൽ, വെള്ളകുളം, വെച്ചപ്പതി എന്നീ ഊരുകളിൽ, മലകളിൽ നിന്ന് ഒഴുകി വരുന്ന അരുവികളിൽ ടാങ്ക് കെട്ടി അതിൽ വരുന്ന വെള്ളം ശുദ്ധീകരിച്ച് പൈപ്പ് ലൈൻ വഴി വിതരണം ചെയ്യാവുന്നതാണ്.</p> |
| 8     | <p>ഊത്തുകുഴി, തെക്കേകടമ്പാറ, ചാവടിയൂർ എന്നീ സ്ഥലങ്ങൾ</p>                             | <p>ഈ സ്ഥലങ്ങളിൽ വളരെ അധികം കുടിവെള്ളക്ഷാമം ഉള്ള സ്ഥലമാണ് കടമ്പാറ. വളരെ വരണ്ട പ്രദേശവുമാണ്. ഷോളയൂരിൽ നിന്നുള്ള പൈപ്പ് ലൈൻ ഊത്തുകുഴി, കടമ്പാറ, ചാവടിയൂർ എന്നീ ഭാഗങ്ങളിലേക്ക് നീട്ടിയാൽ ഈ പ്രദേശങ്ങളിലെ ജലക്ഷാമം പരിഹരിക്കാവുന്നതാണ്.</p>   |

| വാർഡ് | പ്രശ്നമേഖല  | പരിഹാരമാർഗ്ഗങ്ങളും   |
|-------|---|--|
| 9     | പെട്ടിക്കൽ, വയലൂർ, ചുണ്ടകുളം, വെങ്കകടവ്, കുറവംപാടി എന്നീ സ്ഥലങ്ങൾ | ഈ സ്ഥലങ്ങളിലെ പ്രകൃതിദത്തമായ ജലം, ടാങ്ക് നിർമ്മിച്ച്, സംഭരിച്ച്, ശുദ്ധീകരിച്ച് പൈപ്പ് ലൈനുകൾ വഴി വിതരണം ചെയ്താൽ ഈ പ്രദേശത്തെ ജലക്ഷാമത്തിന് ഒരു പരിധിവരെ പരിഹാരം കാണാവുന്നതാണ്. |

നിർദ്ദേശങ്ങൾ തുടർച്ച.....

3. ഗോഞ്ചിയൂരിൽ നിന്ന് താഴോട്ടൊഴുകുന്ന തോട്ടിൽ വരകംപാടിക്ക് താഴെയായി 5 തടയണകൾ നിർമ്മിച്ചാൽ ജലം കൃഷിക്ക് ഉപയുക്തമാക്കാം.
4. 5-ാം വാർഡിലെ പലകയൂർ മുതൽ മട്ടത്തുകാടുവരെ ഒഴുകുന്ന തോട്ടിൽ തടയണകൾ നിർമ്മിച്ച് കൃഷിക്ക് ഉപയോഗിക്കാവുന്നതാണ്. ഊഞ്ചപ്പള്ളം, വീട്ടികുണ്ട് എന്നിവിടങ്ങളിലെ തോടുകളിലും തടയണകൾ കെട്ടിയാൽ ജലസമ്പത്ത് വർദ്ധിക്കുകയും കുടിവെള്ളത്തിനായി കൃഷി കിണറുകളിലും കുളങ്ങളിലും ജലം വറ്റാതെ നിലനിൽക്കുകയും ചെയ്യും.
5. പഞ്ചായത്തിലെ കൃഷിക്കാർക്ക് ജലസേചനം വർദ്ധിപ്പിക്കുവാൻ ആവശ്യമായ ധനസഹായം നൽകേണ്ടതാണ്.

കുടിവെള്ളം ... ചില സാധ്യതകൾ

- (1) നിന്തൊഴിക്കിന്റെ സാധ്യതയുള്ള സ്ഥലങ്ങളിൽ ബണ്ടുകൾ കെട്ടിയും വരമ്പുകളിട്ടും, നിർകൃഷികൾ കൃഷിച്ചും മഴവെള്ളം സംഭരിക്കാവുന്നതാണ്.
- (2) തോടുകളിൽ ആവശ്യമായ സ്ഥലങ്ങളിൽ തടയണകളും, ബണ്ടുകളും കെട്ടിയാൽ ജലനഷ്ടം ഒഴിവാക്കുകയും ജലസമ്പത്ത് വർദ്ധിപ്പിക്കുകയും ചെയ്യാവുന്നതാണ്.
- (3) മഴ വെള്ള സംഭരണത്തിന് പ്രകൃതിദത്തമായ കുഴികളും ഉപയോഗശൂന്യമായ കിണറുകളും കുളങ്ങളും ഉപയോഗിക്കാം.

“ സമയമായ് സതീർത്വ്യരേ  
 പടയണിക്കൊരുങ്ങുവാൻ  
 പുതിയ ലോകം വാർത്തെടുക്കുവാൻ  
 സമയമായ് സതീർത്വ്യരെ ”

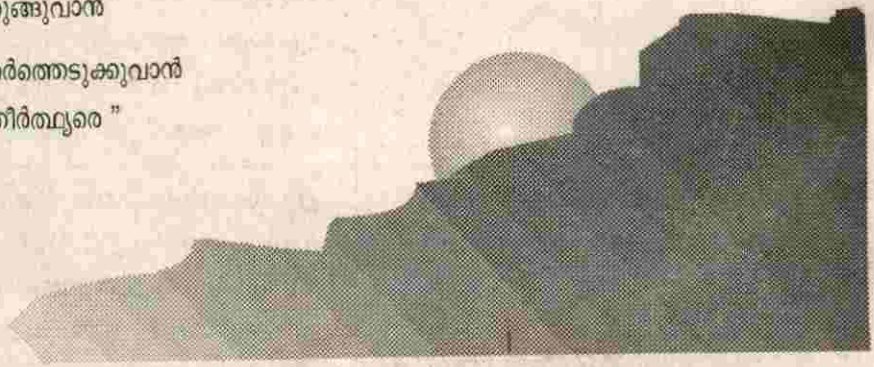

5/v

വ്യവസായം

ഷോളയൂർ  
ഗ്രാമ പഞ്ചായത്ത്



കാർഷിക മേഖലയും വനമേഖലയും കുടികഴഞ്ഞു കിടക്കുന്ന പ്രദേശമാണ് അട്ടപ്പാടി. അട്ടപ്പാടിയിലെ ഷോളയൂർ പഞ്ചായത്തിൽ 50 ശതമാനത്തിലധികം വനം മേഖലകൾ ഉൾപ്പെടുന്ന പ്രദേശമാണ്. അതുകൊണ്ടുതന്നെ നമ്മുടെ പഞ്ചായത്തിൽ വ്യവസായ മേഖലയിൽ ഗണ്യമായ നേട്ടങ്ങളൊന്നും കൈവരിക്കാൻ കഴിഞ്ഞിട്ടില്ല എന്നത് ഖേദകരംതന്നെ. 1920 കളിൽ ഇംഗ്ലീഷുകാരുടെ നിയന്ത്രണത്തിൽ ആരംഭിച്ച തേയില കാപ്പിത്തോട്ടങ്ങളും അവയുടെ സംസ്കരണ മേഖലയും മാത്രമാണ് പഞ്ചായത്തിലെ ഏക വ്യവസായ അവലംബം.

ഈ മേഖലയിൽ തേയില കൃഷി നടപ്പിൽ വന്നിരിക്കുന്നത് സ്വകാര്യമേഖലയിൽ 390 ഏക്കറാണ്. സ്വകാര്യമേഖലയിൽ തന്നെ കാപ്പി, ഏലം എന്നിവ 1000ലധികം ഏക്കറുകളിൽ കൃഷിയും അവയുടെ അനുബന്ധ സംസ്കരണ പ്രവർത്തനവും നടന്നു വരുന്നു. ആകെ ഈ മേഖലയിൽ 1187 തൊഴിലാളികളിൽ 563 പുരുഷന്മാരും 624 സ്ത്രീകളും ഉൾപ്പെടുന്നുണ്ട്. അതുകൊണ്ടുതന്നെ നമ്മുടെ പഞ്ചായത്തിന്റെ വ്യാവസായിക ചരിത്രത്തിൽ 1200-ഓളം തൊഴിലാളികൾക്ക് തൊഴിൽ നൽകുന്ന ഒരു ബൃഹത്തായ സംരംഭമായിരിക്കുന്നു ഈ മേഖല.

വിവിധ മേഖലകളിൽ തൊഴിൽ ചെയ്യുന്നവരുടെ വിവരം

| വിഭാഗം         | തൊഴിലാളികളുടെ എണ്ണം |     |      | ഗതമാനം  |
|----------------|---------------------|-----|------|---------|
|                | ആൺ                  | പെൺ | ആകെ  |         |
| തേയില          | 202                 | 280 | 482  | 31.81 % |
| കാപ്പി         | 329                 | 317 | 646  | 42.88 % |
| ഏലം            | 32                  | 27  | 59   | 2 %     |
| ചെങ്കൽ ചുള     | 116                 | 170 | 286  | 11 %    |
| കപ്പു ഉണക്കൽ   | 10                  | 30  | 40   | 2 %     |
| ചകിരി സംസ്കരണം | 3                   | 9   | 12   | .5 %    |
| ടൈലറീസ്        | 0                   | 14  | 14   | .5 %    |
| ആകെ            | 629                 | 847 | 1539 | 100 %   |

**ഷോളയൂർ ഗ്രാമപഞ്ചായത്ത്**

ഷോളയൂർ പഞ്ചായത്തിൽ പൊതുമേഖലകളിലോ മറ്റു മേഖലകളിലോ വ്യവസായ സംരംഭങ്ങൾ തുടങ്ങുവാൻ സാധിച്ചിട്ടില്ല എന്നുള്ളത് വേദകരമാണ്. ചെറുകിട മേഖലയിലെ സ്വകാര്യ ഇഷ്ടിക യൂണിറ്റുകളും ആദിവാസി നെയ്ത്ത് ചന്ദനത്തിരി വ്യവസായ സഹകരണ സംഘങ്ങളുമാണ്. ഈ മേഖലകളിലെ പ്രധാന വ്യവസായിക യൂണിറ്റുകൾ. വിവിധ മേഖലകളിലായി ആകെ 1539-ൽ പരം തൊഴിലാളികൾ ജോലിചെയ്യുന്നതിൽ 845 പേരും സ്ത്രീകളാണ്. കൂടാതെ തമിഴ്നാടൻ പ്രദേശങ്ങളിലെ ചെങ്കൽ വ്യവസായ യൂണിറ്റുകളിൽ ജോലിക്കുപോകുന്നവരിൽ 540 പേരും സ്ത്രീകളാണ്. കുറച്ചു പുരുഷന്മാർ മാത്രമേ ഈ മേഖലയിൽ ജോലിചെയ്യുന്നുള്ളൂ.

നിലവിലുള്ള സ്ഥാപനങ്ങളിൽ ജോലി ചെയ്യുന്ന തൊഴിലാളികളുടെ വിവരങ്ങൾ താഴെക്കൊടുക്കുന്നു.

**ചെറുകിട വ്യവസായയൂണിറ്റുകൾ**

| ഇനം                    | ആകെ വ്യവസായങ്ങൾ | തൊഴിലാളികളുടെ എണ്ണം  |
|------------------------|-----------------|----------------------|
| ചെങ്കൽ ചുള             | 12              | 286                  |
| ചകിരി                  | 1               | 12                   |
| കാർഡ്ബോഡ് ഫാക്ടറി      | 1               | (പ്രവർത്തനം നിലച്ചു) |
| പട്ടുനൂൽപ്പുഴു വളർത്തൽ | 1               | 30                   |
| മരച്ചീനി               | 1               | 40                   |
| ചുണ്ണാമ്പുനീറ്റൽ       | 2               | 8                    |
| ആകെ                    | 18              | 376                  |

**പട്ടിക-3 വ്യവസായ സഹകരണസംഘങ്ങൾ**

| ഇനം                 | മെമ്പർമാർ | തൊഴിലാളികളുടെ എണ്ണം         |        |     |
|---------------------|-----------|-----------------------------|--------|-----|
|                     |           | പു                          | സ്ത്രീ | ആകെ |
| വീവിംഗ് സൊസൈറ്റി    | 120       | 1                           | 10     | 11  |
| ചന്ദനത്തിരി ഫാക്ടറി |           | (പ്രവർത്തനം നിലച്ചു)        |        |     |
| ചുരൽ                |           | (പ്രവർത്തനം ആരംഭിക്കുന്നു). |        |     |

**പരമ്പരാഗത കൂടിൽ വ്യവസായം**

| ഇനം                    | തൊഴിലാളികളുടെ എണ്ണം |        |     |
|------------------------|---------------------|--------|-----|
|                        | പു                  | സ്ത്രീ | ആകെ |
| കളിമൺ പാത്ര നിർമ്മാണം  | 5                   | 5      | 10  |
| ചുരൽ, മുറം, വട്ടി etc. | 40                  | 120    | 160 |
| ആകെ                    | 45                  | 125    | 170 |

പഞ്ചായത്തിൽ 50 ശതമാനത്തിലേറെയും വനമേഖലകൾ ഉൾക്കൊള്ളുന്ന സംരക്ഷിത പ്രദേശങ്ങളാണെങ്കിലും വനവിഭവങ്ങൾകൊണ്ടുള്ള വ്യവസായ സംരംഭങ്ങൾ ആരംഭിച്ചിട്ടില്ല. ആരും തന്നെ വിവിധ സാങ്കേതിക കാരണങ്ങളാൽ ഈ സംരംഭങ്ങൾക്ക് നാനുകൂറിക്കുവാൻ ധൈര്യപ്പെട്ടിട്ടില്ല എന്നത് ദുഃഖകരമാണ്. വേണ്ടതായ പ്രോത്സാഹനങ്ങളും നിർദ്ദേശങ്ങളും സഹായങ്ങളും നൽകിയാൽ താഴെപറയുന്ന വസ്തുക്കൾ ഉപയോഗിച്ച് വ്യവസായങ്ങൾ ആരംഭിക്കാവുന്നതാണ്.

ശീവക്ക, കാട്ടുഏലം, കാട്ടുമഞ്ഞൾ, കുങ്കുമപ്പൂ, ജാതിക്ക, തേൻ തുടങ്ങിയ വനവിഭവങ്ങൾ ശേഖരിച്ച് വൻതോതിൽ സംസ്കരണം നടത്തി വിപണനം നടത്താവുന്നതാണ്.

ചെറുകിട വ്യവസായ യൂണിറ്റുകൾ പട്ടിക 2ൽ ഉണ്ട്. പ്രോത്സാഹനകരമായ അന്തരീക്ഷം ഉണ്ടാക്കിയെടുക്കേണ്ടതാണ്.

വളരെ കുറഞ്ഞ കൂലി നിരക്കിൽ പ്രവർത്തിച്ചിട്ടും നെയ്ത്ത്, ചന്ദനത്തിരി തുടങ്ങിയ ആദിവാസി സഹകരണ സംഘങ്ങൾ നഷ്ടത്തിൽ പ്രവർത്തിക്കുന്നത് വസ്തുനിഷ്ഠമായി പരിശോധിച്ച് പരിഹാരം തേടണം.

പരമ്പരാഗത കൂടിൽ വ്യവസായങ്ങളിൽ പ്രധാനമായും ഈറ്റ, മുള തുടങ്ങിയവ കൊണ്ടുള്ള നിർമ്മാണവും വിപണനവുമാണ്. അതുപോലെ ചുൽപുല്ല്, ചുരൽ എന്നിവ കൊണ്ടുള്ള നിർമ്മാണ പ്രവർത്തനങ്ങളും പ്രോൽസാഹിപ്പിക്കേണ്ടതാണ്.

ഇഷ്ടിക നിർമ്മാണരംഗത്ത് വൻ സാധ്യതകൾ പ്രതീക്ഷിക്കാവുന്നതാണ്. തൊട്ടടുത്ത പ്രദേശമായ ആനക്കട്ടി തടാകം ഭാഗങ്ങളിൽ നൂറിലേറെ വൻകിട ഇഷ്ടിക ചേമ്പർ യൂണിറ്റുകൾ പ്രവർത്തിക്കുന്നുണ്ട്. ഷോളയൂർ പഞ്ചായത്തിലെ

കുറഞ്ഞ കുലി നിരക്കിനെ ഉപയോഗപ്പെടുത്തി അനുസംസ്ഥാനത്ത് ഈ വ്യവസായം പുഷ്ടിപ്പെടുത്തുമ്പോൾ ഇതേ സാധ്യതകളുള്ള നാം അതിൽ വ്യാപൃതരാകാതെ ഒഴിഞ്ഞു മാറുന്നതായി കാണാം. സാധാരണ തമിഴ്നാട്ടിലെ ജനങ്ങൾ കേരളത്തിൽ വന്ന് കുലിവേല ചെയ്ത് ഉപജീവനം നടത്തുന്നതായാണ് കണ്ടുവരാനുള്ളത്. എന്നാൽ, ഇവിടത്തെ ജനങ്ങൾ തമിഴ്നാട്ടിൽ പോയി ജീവിതമാർഗം കണ്ടെത്തേണ്ട ദുർഗതിയിലാണ്.

പട്ടിക-5

വിവിധമേഖലകളിലെ കുലി നിരക്ക്

| ഇനം             | കുലിനിരക്ക് |         |
|-----------------|-------------|---------|
|                 | പു.         | സ്ത്രീ. |
| തോട്ടം തൊഴിലാളി | 49.50       | 49.50   |
| ചെങ്കൽ ചുള      | 75.00       | 50.00   |
| മരച്ചീനി        | 50.00       | 20.00   |
| ചകിരി           | 40.00       | 25.00   |
| വീവിംഗ്         | 60.00       | 40.00   |
| ചന്ദനത്തിരി     | 50.00       | 30.00   |

ക്ഷീരവ്യവസായം

ഭൂരിഭാഗം ജനങ്ങളും ആശ്രയിക്കുന്ന ക്ഷീരവ്യവസായ ശൃംഖല ശാസ്ത്രീയമായ രീതിയിൽ പോഷിപ്പിക്കപ്പെടേണ്ടതാണ്. കൃത്യമായിട്ടുള്ള യാതൊരുവിധ അസൂത്രീത സംയോജിത പ്രവർത്തനങ്ങളും ഈ മേഖലയിൽ ഇന്നുവരെ നടന്നിട്ടില്ല എന്നുള്ളത് ഒരു വസ്തുതയാണ്. അധികൃതരുടെ ഭാഗത്തുനിന്നും അതിനുള്ള കൂട്ടായ ശ്രമങ്ങൾ ഉണ്ടാകേണ്ടതാണ്.

ഭൂവിഭാഗങ്ങൾ

ഉയർന്നതരം ഗ്രാനൈറ്റുകൾക്ക് രൂപം കൊടുക്കുവാനുള്ള പാറ വിഭവങ്ങൾ പഞ്ചായത്തിൽ ധാരാളമായുണ്ട്. ഈ മേഖലയിൽ പാറ പൊട്ടിക്കുക, കെട്ടിട നിർമ്മാണത്തിനും മറ്റും ഉപയോഗിക്കുക എന്നതിൽ കവിഞ്ഞ് മറ്റു നിർമ്മാണരംഗത്തേക്ക് എത്തിയിട്ടില്ല. സ്വകാര്യവ്യക്തികൾ ഇതിനായി ശ്രമിച്ചെങ്കിലും സാങ്കേതിക തടസ്സങ്ങളാൽ സാധ്യമായില്ല.

ശിരുവാണി ജലം

മിനറൽ ജലം രൂപാന്തരപ്പെടുത്തി വിപണനം നടത്താവുന്ന സാധ്യതകളുള്ള മേഖലയാണിത്. ശാസ്ത്രീയമായ രീതിയിൽ സംഘടിതമായ ഒരു ശ്രമം നടന്നാൽ വൻ തോതിൽ വിജയകരമാകുന്ന ഒരു സംരംഭമാണിത്.

സ്ത്രീകളുടെ പങ്കാളിത്തം

മൊത്തം തൊഴിൽ സേനയിൽ സ്ത്രീകളാണ് മുൻ പന്തിയിൽ. തോട്ടം തൊഴിലാളി മേഖലയിലും ഇഷ്ടിക നിർമ്മാണ രംഗത്തും ചെറുകിട സഹകരണ സ്വകാര്യ മേഖലകളിലും പരമ്പരാഗത മേഖലകളിലും സ്ത്രീകൾ തന്നെ ബഹുഭൂരിമുനിൽ. ചെറുകിട മേഖല പ്രധാനമായും പ്രാഥമിക മേഖലകളായ മരം, ഭക്ഷ്യം, പാൽ എന്നിവയെ ആശ്രയിച്ചാണ് പ്രവർത്തിക്കുന്നത്. ഭൂരിപക്ഷം മേഖലകളും കാർഷിക ഉൽപാദന രംഗത്താണ് പ്രവർത്തനം.

വ്യവസായത്തോടുള്ള ആഭിമുഖ്യം

വ്യവസായ മേഖലയിൽ പൊതുവെ ഒരു വികലമായ മനോഭാവമാണ് പുലർത്തിവരുന്നത്. അതിർത്തിക്കപ്പുറത്തുള്ള തമിഴ്നാട്ടിൽ വ്യാവസായിക മേഖലക്ക് നൽകിവരുന്ന ആനുകൂല്യങ്ങൾ കണക്കിലെടുക്കുമ്പോൾ, ഇവിടെ വ്യവസായങ്ങൾക്ക് നൽകി വരുന്ന പ്രോത്സാഹനം വളരെ തുച്ഛമാണ്. അതിനാൽ ഷോളയൂർ പഞ്ചായത്തിൽ പല സംരംഭങ്ങളും നടക്കുന്നില്ല.

പ്രശ്നങ്ങൾ

ഷോളയൂർ പഞ്ചായത്തിൽ വികസനത്തിനാവശ്യമായ വൈദ്യുതി, ഗതാഗതം മുതലായ അടിസ്ഥാന സൗകര്യങ്ങൾ 89ലാണ് എത്തിച്ചേരുന്നത്. അതിനുശേഷമാണ് വ്യവസായങ്ങൾ അടിസ്ഥാനപരമായി വികസിക്കുവാൻ തുടങ്ങിയത്.

നിത്യോപയോഗ ഉൽപന്നങ്ങളുടെ വിപണന സാധ്യതകൾ ധാരാളമുണ്ടായിട്ടും ഈ ഉൽപന്നങ്ങളുടെ നിർമ്മാണപ്രവർത്തനങ്ങൾക്ക് വേണ്ടത്ര താരതമ്യം പ്രോത്സാഹനവും ലഭിച്ചിട്ടില്ല. ഈ വസ്തുത കൃത്യമായും പരിശോധിക്കപ്പെടേണ്ടതാണ്.

- ഈ പഞ്ചായത്തിലെ സാക്ഷരതാ നിലവാരം, ആരോഗ്യപരമായ പിന്നോക്കാവസ്ഥ, ഭൂമിശാസ്ത്ര



ഷോളയൂർ ഗ്രാമപഞ്ചായത്ത്

പരമായ കാരണങ്ങൾ, വാർത്താവിനിമയ സൗകര്യങ്ങൾ ഗതാഗതസൗകര്യങ്ങൾ എന്നിവയുടെ കുറവ് പ്രത്യക്ഷമായും പരോക്ഷമായും വ്യവസായമേഖലയുടെ വളർച്ചയെ ബാധിച്ചിട്ടുണ്ട്.

- വ്യവസായിക സ്ഥാപനങ്ങളുടെ എണ്ണത്തിലുള്ള കുറവ്.
- ഡിപ്പാർട്ടുമെന്റുകൾ ഒന്നിച്ചു ചേർന്ന് ആലോചിച്ച സ്കീമുകൾ തയ്യാറാക്കത്തക്കൊണ്ടുള്ള പ്രയോഗിക വൈഷമ്യങ്ങൾ.
- സർക്കാർ ഏജൻസികൾ നടത്തുന്ന പ്രവർത്തനങ്ങളെയും സഹായങ്ങളെയും കുറിച്ചുള്ള അജ്ഞത.
- അസംസ്കൃത വസ്തുക്കൾ സംസ്കരിച്ചെടുക്കുന്നതിനുള്ള വൈദഗ്ധ്യക്കുറവ്.
- സ്വയം വ്യവസായ സംരംഭങ്ങൾ ആരംഭിക്കുവാൻ സ്ത്രീകൾക്കുള്ള വൈമുഖ്യം.
- പ്രാദേശിക വിഭവങ്ങളായ പരുത്തി, കരിമ്പ്, തുവര, റാകി, ചോളം, വനവിഭവങ്ങളായ ഇരഗ, മുള, കുങ്കുമപ്പൂ, ചിവയ്ക്ക, പച്ചക്കറികൾ, പഴവർഗ്ഗങ്ങൾ മുതലായവ ലഭ്യമാണെങ്കിലും അവയെ വേണ്ട വിധത്തിൽ ഉപയോഗപ്പെടുത്താതിരിക്കൽ.
- മെട്രോ പൊളിറ്റൻ നഗരമായ കോയമ്പത്തൂർ അടുത്താണെങ്കിലും ആസൗകര്യം വിപണനത്തിനായി ഉപയോഗിക്കുവാൻ കഴിയായ്ക.
- മുലധന വായ്പാ സൗകര്യം വളരെ കുറവ്.
- സ്ഥലസൗകര്യം ലഭ്യമാണെങ്കിലും ഗതാഗത വൈദഗ്ധ്യം, ജലസേചന, സൗകര്യക്കുറവുകൾ പ്രധാന ന്യൂനതകളായി നിലനിൽക്കുന്നു.
- ലൈസൻസും മറ്റും ലഭിക്കുവാനുള്ള അസൗകര്യങ്ങൾ.
- വ്യവസായ സബ്സിഡികൾ ലഭിക്കുവാനുള്ള അറിവില്ലായ്മയും സാങ്കേതിക തടസങ്ങളും.
- തൊഴിലാളികൾക്ക് വിദഗ്ധപരിശീലനവും ബോധവൽക്കരണവും കൊടുത്ത് ഉയർത്തിക്കൊണ്ടുവരായ്ക.
- പരമ്പരാഗത വ്യവസായത്തിനുള്ള ക്വലിക്യൂറവ്.
- അറിവില്ലായ്മയുടെ അതിപ്രസരം കാരണം ഉൽപാദന

- സാധ്യതയുടെ കുറവ്.
- അനുയോജ്യമായ പദ്ധതികൾ തെരഞ്ഞെടുക്കുവാൻ ഉള്ള മാർഗ്ഗനിർദ്ദേശത്തിന്റെ കുറവ്.
- സർക്കാരിന്റെ പ്രോത്സാഹനക്കുറവും നിയന്ത്രണങ്ങളുടെ ബാഹുല്യവും.
- ഗുണമേന്മ വർദ്ധിക്കാനുള്ള സാങ്കേതിക വിദ്യയിൽ അറിവില്ലായ്മ.
- ചുരുങ്ങിയ ചെലവിൽ രൂപ കല്പന നടത്താനുള്ള അജ്ഞത.
- സ്വയം തൊഴിൽ ചെയ്യുവാനുള്ള താൽപര്യക്കുറവ്.
- സംരംഭകർക്ക് വേണ്ടത്ര താൽപര്യമുണ്ടാക്കാനും പ്രശ്നങ്ങൾ തീർക്കുവാനും ഉള്ള ജനകീയ സംഘടനകളുടെ അഭാവം.

സാധ്യതകൾ

ചെറുകിട വ്യവസായ മേഖലകളിൽ പ്രവർത്തിച്ചു പരിചയം നേടിയവർ അതിർത്തി പ്രദേശമായ കോയമ്പത്തൂർ പ്രാന്തപ്രദേശങ്ങളിൽ പോയി ജോലിചെയ്യുന്നു.

ഇഷ്ടിക, അച്ചാർ, ഫാൻസി, ലൈൻ വസ്തുക്കൾ, റെഡിമെയ്ഡ്സ്, തുടങ്ങിയ മേഖലകൾക്ക് സാധ്യതകൾ. പരമ്പരാഗത മേഖലകളിൽ ജോലി ചെയ്യുന്നവരുടെ എണ്ണം കുറവാണെങ്കിൽ, ചുൽ നിർമ്മാണം, ചുരൽ കൊണ്ടുള്ള ഉപകരണങ്ങളുടെ നിർമ്മാണം, കളിമൺ വ്യവസായം എന്നിവ പ്രോത്സാഹിപ്പിക്കാവുന്നതാണ്. അതിനായി വിഭവങ്ങളും വിദഗ്ധരും ധാരാളമുണ്ട്.

പഞ്ചായത്തിൽ ആകെ പ്രവർത്തിച്ചു വരുന്ന വ്യവസായ സഹകരണ സംഘത്തിന്റെ പ്രവർത്തന പരിധി വികസിപ്പിക്കാവുന്നതാണ്. ഗിരിജന വ്യവസായ സഹകരണ സംഘങ്ങൾ ആരംഭിക്കേണ്ടതാണ്. (പട്ടിക 6 നോക്കുക) ചെറുകിടവ്യവസായയൂണിറ്റുകളിലായി പഞ്ചായത്തിൽ 376 പേർ തൊഴിൽ ചെയ്യുന്നു. വിവിധ മേഖലകളിലായി വാർഡ് തലത്തിൽ ആരംഭിക്കാവുന്ന ചെറുകിടവ്യവസായസംരംഭങ്ങൾ പട്ടികയിൽ ചേർക്കുന്നു. ചെറുകിട വ്യവസായങ്ങൾ ശാസ്ത്രീയമായ കാഴ്ചപ്പാടോടുകൂടി ആരംഭിച്ചാൽ ഒട്ടേറെ വികസന സാധ്യതകൾ ഉണ്ടാകുന്നതാണ്.

ജനകീയ ആസൂത്രണം

ഈ പഞ്ചായത്തിൽ സുലഭമായി ലഭിക്കുന്ന പരുത്തി, മരച്ചീനി, കരിമ്പ്, ഫലവർഗ്ഗങ്ങൾ, വനവിഭവങ്ങൾ, പാറ (ഗ്രാനൈറ്റ്) വെള്ളാരംകല്ല്, (ചില്ല്) തുടങ്ങിയവ ഉപയോഗിക്കുവാൻ സാധ്യതകൾ ഏറെ. ഇവ ഉപയോഗിച്ചുള്ള വിവിധ

ഇനം വ്യവസായങ്ങളെപ്പറ്റി ബോധവൽക്കരണം നടത്തുകയാണെങ്കിൽ കൂടുതൽ വ്യവസായസംരംഭകരെ ആകർഷിക്കുവാനും വ്യത്യസ്തമായ വ്യവസായ ശൃംഖലയ്ക്ക് തുടക്കം കുറിക്കുവാനും സാധിക്കും.

വാർഡുതലത്തിൽ നടത്താവുന്ന വ്യവസായങ്ങളും പ്രധാന പ്രശ്നങ്ങളും

| വാർഡ്            | വ്യവസായസംരംഭം   | പ്രധാനപ്രശ്നങ്ങൾ  | സാധ്യതകൾ   |
|------------------|---|---|--|
| I, VII, VIII, IX | ശിശുവാണിയിൽ ഒരു തേയില ഫാക്ടറി നിർമ്മിക്കുക, ധാന്യസംസ്കരണ വിപണനം.  | 2-ാം വാർഡിലെ ഭൂരിഭാഗം ജനങ്ങളും തൊഴിൽരഹിതരാണ്.   | 1-ാം വാർഡിലെ 50 റ്റ ജനങ്ങൾക്കെങ്കിലും തൊഴിൽ നൽകുവാൻ സാധിക്കും.   |
| II, VII, IX      | പരുത്തി, കന്നുകാലിത്തീറ്റ ഫാക്ടറി, ഇഷ്ടിക നിർമ്മാണം, തുവര സംസ്കരണ ഫാക്ടറി, ചിപ്സ്, അച്ചാറുകൾ, സ്കരാഷ്, ജാം. | വിളയുന്ന പരുത്തി മുഴുവനും തമിഴ്നാട്ടിലെ ആളുകളാണ് ഇവിടെ വന്ന് കൊണ്ടു പോകുന്നത്.  | പരുത്തി, പഞ്ഞിനെയ്ത് നൂലാക്കി, തുണിത്തരങ്ങൾ ഉണ്ടാക്കുന്ന ഒരു വ്യവസായശാല ഉണ്ടാക്കുക. തുവര പരിപ്പാക്കുന്ന ഒരു വ്യവസായസ്ഥാപനവും ഈ വാർഡിൽ വരഗംപാടി കേന്ദ്രമാക്കി സ്ഥാപിക്കുക.                                      |
| III, V, VI       | ചിപ്സ് നിർമ്മാണം, ഇഷ്ടിക നിർമ്മാണം, വെളിച്ചെണ്ണ സംസ്കരണ ഫാക്ടറി.  | ചിപ്സ് ഉണ്ടാക്കാൻ അത്യാവശ്യം വേണ്ടത് നേന്ത്രക്കായയാണ്. പക്ഷേ ഇത് മണ്ണാർക്കാട് നിന്നും കോയമ്പത്തൂർ നിന്നുമാണ് ഇറക്കുന്നത്. | 3-ാം വാർഡിന്റെ ഇതരഭാഗങ്ങളിൽ നിന്നും നേന്ത്രക്കായ, കപ്പ ഉരുളകിഴങ്ങ് എന്നിവ ധാരാളം ലഭ്യമാണ്. ആയതുകൊണ്ട് ഇവിടെ ഒരു ചിപ്സ് നിർമ്മാണ വ്യവസായ സ്ഥാപനം സാധ്യമാക്കാൻ കഴിയും.   |
| V, IV            | അലക്ക് സോപ്പ് നിർമ്മാണം തൊണ്ട്, ചകിരി, ചിരട്ട മുതലായ സംസ്കരണയൂണിറ്റ് ഓയിൽ മില്ല, മത്സ്യമാംസ തോൽ സംസ്കരണ ശാല | തമിഴ്നാട്ടിൽ നിർമ്മിച്ച സോപ്പുകളാണ് ഈ പഞ്ചായത്തിൽ എല്ലാ ജനങ്ങളും ഉപയോഗിക്കുന്നത്  | ഇത്തരത്തിലുള്ള സോപ്പ് നിർമ്മാണങ്ങൾ ഈ വാർഡിൽ ആയാൽ ഇവിടുത്തെ മിക്ക ജനങ്ങളുടേയും ചിലവ് കുറക്കാൻ സാധിക്കും.  |
| V, VI            | കരിമ്പ്, പരുത്തി, ഇഷ്ടിക നിർമ്മാണം റെഡിമെയ്ഡ് വസ്ത്ര നിർമ്മാണം കടല, സ്യൂകാന്തി എന്നിവയുടെ സംസ്കരണം വിപണനം.  | ഈ വാർഡിൽ ഒരു പരുത്തി മിൽ ഇല്ല. അതുപോലെ തന്നെ കരിമ്പ് മില്ലും.   | 5-ാം വാർഡിൽ പരുത്തി നെയ്ത്ത് നൂലാക്കുന്ന ഒരു വ്യവസായ സ്ഥാപനമോ, കരിമ്പ്, പാൽ ആക്കുന്ന ഒരു വ്യവസായ യൂണിറ്റോ ഉണ്ടെങ്കിൽ അത്യാവശ്യം ഈ പഞ്ചായത്തിലേക്കുള്ള വെല്ലുവും, നൂലും കിട്ടുവാനുള്ള സാധ്യത ഉണ്ടാക്കാൻ കഴിയും. |

ഷോളയൂർ ഗ്രാമപഞ്ചായത്ത്

| വാർഡ് | വ്യവസായസംരംഭം  | പ്രധാനപ്രശ്നങ്ങൾ   | സാധ്യതകൾ  |
|-------|--|--|---|
| VI    | ചെങ്കൽ വ്യവസായം (ഇഷ്ടിക) കരിങ്കല്ല് പോളിഷ് ചെയ്ത് ഗ്രാനൈറ്റ് ആക്കുന്ന വിപണന സംസ്കരണശാല, റെഡിമെയ്ഡ് നിർമ്മാണം.  | 6-ാം വാർഡിലുള്ള ചെങ്കൽ ചുളയിൽ ആണുങ്ങൾക്കും പെണ്ണുങ്ങൾക്കും കൂലി വളരെ കുറവാണ്.                                      | ചെങ്കല്ല് നിർമ്മാണത്തിന് ആവശ്യമായ സ്ഥലം ഇവിടെ ലഭ്യമാണ്. ഗ്രാനൈറ്റ് നിർമ്മാണത്തിന് ആവശ്യമായ പാറ യഥേഷ്ടം ലഭിക്കും. ഇവയുടെ വിപണനവും നടത്താവുന്നതാണ്. |
| VII   | ചുൽ, ചുരൽ വ്യവസായം ക്ഷീരവ്യവസായം, പരുത്തി, ധാന്യങ്ങൾ പൊടിക്കുന്ന സംസ്കരണ യൂണിറ്റ്, തുവര സംസ്കരണ ഫാക്ടറി, ശീരുവാണി ജലം ബോട്ലിംഗ് പ്ലാന്റ് (മിനറൽ വാട്ടർ)                                | അജ്ഞത  | ചുൽ, ചുരൽ ലഭ്യമാണ്. ധാന്യങ്ങൾ സംസ്കരണ യൂണിറ്റിന് ആവശ്യമായത് ലഭിക്കും. ശീരുവാണി ജലം ധാരാളം ലഭിക്കും. കോഴി വളർത്തൽ കേന്ദ്രത്തിന് അനുയോജ്യമാണ്.      |
| VIII  | പരുത്തി, ഇഷ്ടിക, കോഴി വളർത്തൽ, ചന്ദനത്തിരി, മിഠായ്, തുവര സംസ്കരണ ഫാക്ടറി, കന്നുകാലിത്തീറ്റ ഫാക്ടറി എന്നിവ സ്ഥാപിക്കണം.   | ഈ വാർഡിൽ വിളയുന്ന പരുത്തി മുഴുവൻ കൊണ്ടു പോവുന്നതിന് തമിഴ്നാട്ടുകാരാണ്.   | ഇവ ആരംഭിക്കുന്നതിന് അനുയോജ്യമായ കാലാവസ്ഥയാണ് ഇവിടെയുള്ളത്. (1) പരുത്തി ധാരാളമുള്ളതിനാൽ ഒരു സ്പിന്നിംഗ് മിൽ സ്ഥാപിക്കണം.                           |
| IX    | കാലിത്തീറ്റ ഫാക്ടറി, ചന്ദനത്തിരി നിർമ്മാണം, മെഴുകുതിരി, അച്ചാർ നിർമ്മാണം, റെഡിമെയ്ഡ്, സോപ്പ് നിർമ്മാണം, കറിപുരധർ നിർമ്മാണം, പേപ്പർ പൾപ്പ് വ്യവസായം, പച്ചക്കറി, ഭക്ഷ്യ സംസ്കരണ യൂണിറ്റ് | 9-ാം വാർഡിൽ കാലിത്തീറ്റയ്ക്ക് വളരെയേറെ ബുദ്ധിമുട്ടുകൾ അനുഭവപ്പെടുന്നു. വിദഗ്ദ്ധരുടെ കുറവ്, സാങ്കേതിക വിജ്ഞാന കുറവ് | ഈ വാർഡിൽ ഇത്തരത്തിൽ ഉള്ള വ്യവസായങ്ങൾ തുടങ്ങുകയാണെങ്കിൽ ഷോളയൂർ പഞ്ചായത്തിന് തന്നെ ലാഭകരമായ ഒരു തൊഴിൽ സാധ്യതയാണ്.                                   |

ഭൂമിശാസ്ത്രപരമായി ഒന്നാം വാർഡ് പൂർണ്ണമായും വനം തോട്ടം മേഖലയാണെങ്കിലും ശുദ്ധജലം, വൈദ്യുതി, ഗതാഗതം എന്നിവ മറ്റ് എട്ടു വാർഡുകളിലേയും പോലെ ഇവിടെയും ലഭ്യമാണ്. ഇവിടെ ലഭ്യമായ അസംസ്കൃത വസ്തുക്കൾ ഉപയോഗിച്ച് വ്യവസായങ്ങൾ കുറഞ്ഞ ചെലവിൽ ആരംഭിക്കുവാൻ സാധ്യതകൾ ഏറെയാണ്.

ആയിരത്തോളം പേർ പങ്കെടുത്ത ഗ്രാമസഭകളിൽ നിന്നായി ഏകദേശം എൺപതോളം വ്യവസായ യൂണിറ്റുകൾ ആരംഭിക്കുന്നതിന് ജനങ്ങൾ സന്നദ്ധത പ്രകടിപ്പിച്ചിട്ടുണ്ട്. പ്രാദേശിക മനോഭാവം വളർത്തിയെടുത്ത് കുത്തക ഉൽപ്പന്നങ്ങളെ ബഹിഷ്കരിക്കുവാനുള്ള ബോധവൽക്കരണ പ്രവർത്തനങ്ങൾ ഉണ്ടാകേണ്ടിയിരിക്കുന്നു. നമ്മുടെ നിത്യ

ഉപയോഗസാധനങ്ങൾ ഉൽപാദിപ്പിക്കുവാൻ ധൈര്യം പ്രകടിപ്പിച്ച് മുന്നോട്ട് വരാത്ത ചെറുപ്പക്കാരുടെ ഇടയിൽ പുതിയൊരു വ്യവസായ വികസന ബോധം വളർത്തിയെടുക്കാൻ ആവശ്യമായ സാഹചര്യങ്ങൾ ഉണ്ടാക്കിയെ

ടുക്കേണ്ടതുണ്ട്. ചുരുങ്ങിയ മുതൽ മുടക്കിൽ പ്രാദേശിക ജില്ലാതലകമ്പോളങ്ങൾ ലഭിക്കുവാൻ സാധ്യതയുള്ള വ്യവസായങ്ങൾ പട്ടിക-7ൽ കൊടുത്തിട്ടുണ്ട്.

ഗ്രാമ സഭാ നിർദ്ദേശങ്ങൾ

|   | സംരംഭങ്ങളുടെ പേര്                        | വാർഡ് | സ്ഥലം        |                 |
|---|--|-------|--------------|-----------------|
| 1 | റെഡിമെയ്ഡ്                               | 6     | ആനക്കുട്ടി   | വനിതാ വ്യവസായം  |
| 2 | അലക്സ് സോപ്പ്                            | 2     | വരഗംപാടി     | വനിതാ വ്യവസായം  |
| 3 | ചിവയ്ക്ക പൗഡർ                            | 7     | വെള്ളകുളം    | വനിതാ വ്യവസായം  |
| 4 | കരിങ്കൽ ഉടച്ച് ജല്ലിയാക്കാൽ              | 9     | പെട്ടിക്കൽ   | വനിതാ വ്യവസായം  |
| 1 | സോപ്പുപൊടി നിർമ്മാണം                     | 9     | വയലൂർ        | സഹകരണ സംഘം വനിത |
| 2 | അടയ്ക്കാ സംസ്കരണ യൂണിറ്റ്                | 1     | കോഴിക്കുടം   | സഹകരണ സംഘം വനിത |
| 3 | അച്ചാറു നിർമ്മാണം                        | 3     | സാനാർകോട്    | സഹകരണ സംഘം വനിത |
| 4 | മുള, ഇറ, ചുരൽ ഉല്പന്നങ്ങൾ                | 7     | ഷോളയൂർ       | സഹകരണ സംഘം വനിത |
| 1 | സിമിന്റു കൊണ്ടുള്ള ജനാല, വാതിൽ           | 6     | കുലുകൂർ      | സഹകരണ സംഘം ജനറൽ |
| 2 | സ്റ്റീൽ ഫർണിച്ചർ നിർമ്മാണം               | 2     | കത്താളംകണ്ടി | സഹകരണ സംഘം ജനറൽ |
| 3 | ഇഷ്ടിക നിർമ്മാണം                         | 5     | മട്ടത്തുകാട് | സഹകരണ സംഘം ജനറൽ |
| 4 | നോട്ടു പുസ്തക നിർമ്മാണം                  | 4     | കോട്ടത്തറ    | സഹകരണ സംഘം ജനറൽ |
| 5 | ലികിഡ് ഡിറ്റർജന്റ്                       | 4     | കള്ളക്കര     | സഹകരണ സംഘം ജനറൽ |
| 6 | ഫാൻസി ലാമർ ഗ്ലൂസ്                        | 6     | ആനക്കുട്ടി   | സഹകരണ സംഘം ജനറൽ |
| 1 | ചിപ്സ് നിർമ്മാണം                         | 8     | ഉത്തുകുഴി    | സഹകരണ സംഘം SCST |
| 2 | തേങ്ങാ പൗഡർ ക്രിമും                      | 4     | കോട്ടത്തറ    | സഹകരണ സംഘം SCST |
| 3 | പഴം, ജാമുകൾ, ചുസുകൾ                      | 8     | ചാവടിയൂർ     | സഹകരണ സംഘം SCST |
| 4 | വാഴനാർ, കൈതനാർ, ഉല്പന്നങ്ങൾ              | 4     | വട്ടലക്കി    | സഹകരണ സംഘം SCST |
| 5 | പേപ്പർ പൾപ്പ് കൊണ്ടുള്ള കരകൗശല വസ്തുക്കൾ | 2     | നല്ലശിങ്ക    | സഹകരണ സംഘം SCST |
| 6 | സിന്റക് വിനാഗിരി                         | 3     | ചുണ്ടകുളം    | സഹകരണ സംഘം SCST |

വൻകിടവ്യവസായം

- ഷോളയൂർ പഞ്ചായത്ത് കേന്ദ്രീകരിച്ച് മിനറൽ വാട്ടർ ബോട്ടിലിംഗ് വ്യവസായം ആരംഭിക്കാം.
- പരുത്തി സംഭരിച്ച് റീലിംഗ് യൂണിറ്റോടുകൂടി പവർലൂം വ്യവസായം ആരംഭിക്കാം.

- കരിമ്പ് ഉൽപാദനം ഏകദേശം എണ്ണുറേക്കറിൽ ഏറെയുണ്ട്. ഈ സാധ്യത കണക്കിലെടുത്ത് ഷുഗർ ഫാക്ടറി യും അനുബന്ധ വ്യവസായങ്ങളും തുടങ്ങാവുന്നതാണ്.
- മരച്ചീനി സംഭരിച്ച് വെട്ടിയുണക്കുന്ന ചെറിയ യൂണിറ്റുകൾ ഇപ്പോൾ തന്നെ ധാരാളമുണ്ട്. ആ യൂണിറ്റുകളിൽ നിന്ന്

**ഷോളയൂർ ഗ്രാമപഞ്ചായത്ത്**

മരച്ചീനി സംഭരിച്ച് ഗ്ലൂക്കോസ് ഫാക്ടറി ആരംഭിക്കാവുന്നതാണ്.

- വെള്ളാരംകല്ല് സുലഭമാണ്. ഇതുപയോഗിച്ച് ചില്ലുൽപ്പാദന സ്മാപനം ഉണ്ടാക്കാം.
- ചകിരിത്തൊണ്ടിൽ ശാസ്ത്രീയമായി നാരും മറ്റും ഉപ ഉൽപ്പന്നങ്ങളും നിർമ്മിക്കാവുന്ന യൂണിറ്റ് ആലോചിക്കാവുന്നതാണ്.
- ഷോളയൂർ, കോട്ടത്തറ, പെട്ടിക്കൽ. ക്ഷീരവികസന സംഘങ്ങളുടെ സഹകരണത്തോടെ ധാന്യങ്ങൾ സംഭരിച്ച് കന്നുകാലിത്തീറ്റ നിർമ്മാണം ആരംഭിക്കാവുന്നതാണ്.
- ഇഷ്ടിക വ്യവസായം വൻസാധ്യതകളുള്ളതായി തെളിയിച്ച മേഖലയാണിത്. ഇത് പട്ടിക ത്തേ കൊടുത്തിട്ടുണ്ട്.

**ഖാദിമേഖല**

ഖാദി വ്യവസായ സംരംഭങ്ങൾ ഒന്നിനൊന്ന് ആലോചിച്ച് വിജയിപ്പിക്കാനും വിപണന സാധ്യതകൾ കണ്ടെത്തുന്നതിനും സാധിക്കും.

**വൈദ്യുതി ഉൽപ്പാദനം**

- ഏഴാം വാർഡിലെ വരടിമല വെള്ളച്ചാട്ടത്തിൽ നിന്ന് വൈദ്യുതി ഉൽപ്പാദിപ്പിക്കാം. ഒൻപതാം വാർഡിലെ ചെറുവാണി (മാരനട്ടി ഇറക്കം) വെള്ളച്ചാട്ടവും ഇതേ ആവശ്യത്തിലേക്കായി ഉപയോഗിക്കാം. വിദഗ്ധരുടെ അഭിപ്രായം 2.5 മെഗാവാട്ട് വൈദ്യുതി ഉൽപ്പാദനം നിഷ്പ്ര

യാസം സാധ്യമാകും എന്നാണ്. അങ്ങിനെ ഈ രണ്ടു പദ്ധതികളും പ്രയോഗത്തിൽ വരുകയാണെങ്കിൽ അട്ടപ്പാടിയിലെത്തന്നെ വൈദ്യുത ക്ഷാമത്തിനും വ്യവസായ കാർഷിക മേഖലയ്ക്കും ഉപകാരപ്രദമായ തീക്കും എന്ന കാര്യത്തിൽ സംശയമില്ല.

- പഞ്ചായത്തിൽ കൂടുതൽ ശക്തിയുള്ള ട്രാൻസ്ഫോർമറുകൾ സ്മാപിച്ചും ഒരു പുതിയ സബ്സ്റ്റേഷൻ നിർമ്മിച്ചും വ്യവസായപുരോഗതിക്ക് ആവശ്യമായ വൈദ്യുതിയുടെ അപര്യാപ്ത പരിഹരിക്കാവുന്നതാണ്. നാലാം വാർഡിൽ കോട്ടത്തറയിൽ കാറ്റാടിയന്ത്രം സ്മാപിച്ചും വൈദ്യുതി ഉൽപ്പാദിപ്പിച്ച് ക്ഷാമം പരിഹരിക്കാവുന്നതാണ്.
- കെ.എസ്.ഇ.ബി., അനർട്ട് എന്നിവയുടെ സഹായത്തോടെ വാർഡുകളിൽ 10 വീടുകളിലെങ്കിലും സോളാർ ലാമ്പുകൾ പരീക്ഷിക്കാവുന്നതാണ്.

**തൊഴിലധിഷ്ഠിത വ്യവസായങ്ങൾ**

തൊഴിലധിഷ്ഠിത പരിശീലനം കൊടുക്കാൻ വേണ്ടി അട്ടപ്പാടി മേഖലയിൽ അനവധി പരിശീലന പരിപാടികൾ നടപ്പിലാക്കിയിട്ടുണ്ടെങ്കിലും അതൊന്നും തന്നെ യഥാർത്ഥ ലക്ഷ്യത്തിലേക്ക് എത്തിയിട്ടില്ല. അതിന് ഉദാഹരണമാണ് ഡി. ഡബ്ലിയു. സി. ആർ. എയുടെ പരിശീലന പരിപാടിയും ട്രൈസം പരിശീലന പരിപാടിയും. പട്ടിക കാണുക.

TRISAM- തൊഴിൽ പരിശീലനം നേടിയവരുടെ വിവരം

| വാർഡ് | പരിശീലന വിഷയം     | പരിശീലനം ലഭിച്ചവരുടെ എണ്ണം | സ്വയം തൊഴിൽ കണ്ടെത്തിയവരുടെ എണ്ണം | മറ്റ് തൊഴിൽ ചെയ്യുന്നവരുടെ എണ്ണം |
|-------|-------------------|----------------------------|-----------------------------------|----------------------------------|
| 1     | ടെയ്ലറിംഗ്        | 3                          | ഇല്ല                              | ഇല്ല                             |
| 2     | റെഡിമേഡ് യൂണിറ്റ് | 12                         | ഇല്ല                              | ഇല്ല                             |
| 3     | തുന്നൽ            | 1                          | ഇല്ല                              | ഇല്ല                             |
| 4     | ഹോളോവുഡ്സ്        | 1                          | ഇല്ല                              | ഇല്ല                             |
| 6     | നെയ്ത്ത്          | 7                          | ഇല്ല                              | ഇല്ല                             |
| 7     | ടെയ്ലറിംഗ്        | 10                         | ഇല്ല                              | ഇല്ല                             |

D.W.C.R.A. പദ്ധതി പ്രകാരം രൂപപ്പെട്ട സംരംഭങ്ങളുടെ വിവരം

| തൊഴിൽസംരംഭത്തിന്റെ ഇനം | ആരംഭിച്ച വർഷം | പ്രവർത്തിക്കുന്ന അംഗങ്ങളുടെ എണ്ണം | പ്രവർത്തനക്ഷമത        |
|------------------------|---------------|-----------------------------------|-----------------------|
| ഇഷ്ടിക ഉണ്ടാക്കൽ       | 1986-87       | 10                                | പ്രവർത്തിക്കുന്നില്ല  |
| കോഴിവളർത്തൽ            | 1993-94       | 10                                | പ്രവർത്തിക്കുന്നില്ല  |
| ഹോളോബ്രിക്സ്           | 1996          | 15                                | പ്രവർത്തിക്കുന്നുണ്ട് |
| പശുവളർത്തൽ             | 1986          | 20                                | പ്രവർത്തിക്കുന്നുണ്ട് |

മുകളിൽ കൊടുത്ത തൊഴിലുകളിൽ നൽകുന്ന പരിശീലനം ഉദ്ദിഷ്ട ലക്ഷ്യത്തിലെത്താത്തതിനാൽ പഞ്ചായത്ത് വ്യവസായ വികസന സമിതിയുടെ നേതൃത്വത്തിൽ പഞ്ചായത്ത് തലത്തിൽ താഴെ പറയുന്ന മേഖലകളിൽ പരിശീലനം കൊടുക്കുവാനും പരിശീലനം ലഭിച്ചവർക്ക് തൊഴിൽ സാധ്യത ഉണ്ടാക്കേണ്ടതുമാണ്.

തൊഴിൽ പരിശീലനം ലഭിക്കേണ്ട മേഖലകൾ

- ☆ പരുത്തിനൂൽ സംസ്കരണം
- ☆ ഇലക്ട്രോണിക്സ്
- ☆ റബ്ബർ അധിഷ്ഠിത വ്യവസായങ്ങൾ
- ☆ അടയ്ക്ക സംസ്കരണം
- ☆ കൊപ്ര സംസ്കരണം
- ☆ സോപ്പ് നിർമ്മാണം
- ☆ ചന്ദനത്തിരി നിർമ്മാണം
- ☆ മെഴുകുതിരി നിർമ്മാണം
- ☆ ബേക്കറി, അച്ചാർ നിർമ്മാണം
- ☆ റെഡിമെയ്ഡ് വസ്തുനിർമ്മാണം
- ☆ കരകൗശല വസ്തുക്കളുടെ നിർമ്മാണം
- ☆ കൈത, ഓലനാർ, എന്നിവ കൊണ്ടുള്ള ഉൽപ്പന്നങ്ങൾ

നിർദ്ദേശങ്ങൾ

പഞ്ചായത്ത്തലത്തിൽ വ്യവസായ വികസന സമിതി അത്യന്താപേക്ഷിതമാണ്. പഞ്ചായത്ത് പ്രതിനിധികൾ വ്യവസായ സംരംഭകർ, വ്യവസായവകുപ്പ് കെ.എസ്.ഇ.ബി., ഗ്രാമവികസനം, കൃഷി തുടങ്ങിയ വകുപ്പുകളുടെ താലൂക്ക്

തല ഉദ്യോഗസ്ഥർ എന്നിവർ ചേർന്ന് കൂടിയ ഓലോചിക്കുവാനുള്ള വേദിയുണ്ടാകണം.

- ☆ ആനക്കട്ടിയിൽ പഞ്ചായത്തിന് സ്വന്തമായുള്ള സ്ഥലത്ത് മാർക്കറ്റിങ്ങ് കോംപ്ലക്സ് സൊസൈറ്റി രൂപീകരിച്ച് പ്രവർത്തനമാരംഭിക്കുക. ഇതിന്റെ ശാഖ കോട്ടത്തറ, ഷോളയൂർ, പെട്ടിക്കൽ എന്നീ സ്ഥലങ്ങളിൽ ആരംഭിക്കണം.
- ☆ ഒരുമാതൃസ്ഥാപനവും അതിനെ ചുറ്റിപ്പറ്റിയുള്ള ഗാർഹിക സ്ഥാപനങ്ങളും സ്ഥാപിക്കുക. (വനവിഭവങ്ങളുടെ സംസ്കരണം, റെഡിമെയ്ഡ് നിർമ്മാണം, ചന്ദനത്തിരി നിർമ്മാണം)
- ☆ സ്വയം തൊഴിൽ സംരംഭകർ വ്യവസായ സംരംഭകർ എന്നിവരെ കണ്ടെത്തുന്നതിനായി പഞ്ചായത്തിൽ സ്വയം തൊഴിൽ എക്സ്പെഞ്ചുകൾ കണ്ടെത്തുക.
- ☆ സ്വന്തം വിഭവങ്ങൾ പ്രദേശികമായി വിറ്റഴിക്കുന്നതിന് പ്രദേശികമനോഭാവം വളർത്തിയെടുക്കേണ്ടതാണ്.
- ☆ സ്കൂളുകളിൽ ട്രൈബൽ ഹോസ്റ്റലുകളിൽ മാർഗ്ഗ നിർദ്ദേശക യൂണിറ്റുകൾ ചെറു ഉൽപാദന യൂണിറ്റുകൾ തുടങ്ങാവുന്നതാണ്.
- ☆ ചെറുകിട വനിതാസഹകരണ യൂണിറ്റുകൾ സ്ഥാപിക്കുവാനുള്ള നിർദ്ദേശങ്ങളും സഹായങ്ങളും വ്യവസായ വികസന സമിതിയുടെ മേൽ നോട്ടത്തിൽ പഞ്ചായത്ത് തലത്തിൽ നടത്തേണ്ടതാണ്.

\* \* \*

**ഷോളയൂർ**  
ഗ്രാമ പഞ്ചായത്ത്



**5/vi**

**പാർപ്പിടം**

വ്യക്തദേശം ജനസംഖ്യയുടെ 56%വും പട്ടികവർഗ്ഗത്തിൽ പെട്ട ആദിവാസികളാണ്. ഇവരുടെ ഇന്നത്തെ ജീവിത നിലവാരത്തെ ബാധിക്കുന്നത് പാർപ്പിടമില്ല എന്ന പ്രശ്നം തന്നെയാണ്. വിവിധ സർക്കാർ വകുപ്പുകളിൽ നിന്നും പഞ്ചായത്തിൽ നിന്നുമായി വീടുകൾ നിർമ്മിച്ചു കൊടുത്തിട്ടുണ്ടെങ്കിലും, ആയത് ആവശ്യത്തിന്റെ 15% പോലും വരുന്നില്ല. സ്വന്തമായി കുപ്പിചെയ്തും കുലിപ്പണികൾ ചെയ്തും ഉപജീവനം നടത്തി അന്തിയുറങ്ങുവാൻ ഓലയും പുല്ലും മേഞ്ഞ കുരകളാണ് ഇവർക്കുള്ളത്. ഇവരുടെ ഉന്നമനം ലക്ഷിക്കി പദ്ധതികൾ വെന്റേറെയുണ്ടെങ്കിലും യാഥാർത്ഥ്യമാക്കുന്നത് വളരെ കുറവാണ്. ചുരുങ്ങിയത് ആയിരത്തി അഞ്ഞൂറോളം വീടുകൾ വിവിധ വാർഡുകളിലായി ഇവർക്കു മാത്രമായി നിർമ്മിച്ചു നൽകേണ്ടിയിരിക്കുന്നു.

മാതൃക 275 പട്ടികജാതി കുടുംബങ്ങളാണ് ഈ പഞ്ചായത്തിൽ നിലവിലുള്ളത്. ഇനിയും കുരകളിലായും നിലവിലുള്ള വീടുകളിലായും തിങ്ങിപ്പാർക്കുന്നവർക്ക് മൂന്നുറോളം പാർപ്പിടങ്ങൾ നിർമ്മിച്ചു നൽകേണ്ടിയിരിക്കുന്നു.

മറ്റു വിഭാഗത്തിൽപ്പെട്ട ഏകദേശം 3800ഓളം വരുന്ന കുടുംബങ്ങളിൽ പാർപ്പിടമില്ലാതെ സ്വന്തമായി ഭൂമിയുള്ളവരും, നിലവിലുള്ള വീടുകളിൽ തിങ്ങിപ്പാർക്കുന്നവരുമായ 900ഓളം വരുന്നവർക്ക് വീടുകൾ ഉണ്ടാക്കേണ്ടിയിരിക്കുന്നു. ഇതിൽ

50%ത്തോളം സ്വന്തമായി വീടുകൾ നിർമ്മിക്കുവാൻ പ്രാപ്തരാണ്. ബാക്കിയുള്ളവർക്ക് വിവിധ സർക്കാർ, അർദ്ധ സർക്കാർ ഏജൻസികളിൽ നിന്ന് വായ്പ എടുത്ത് വീടുകൾ നിർമ്മിക്കാവുന്നതാണ്.

വീടുകളുടെ തരം തിരിവ് പട്ടിക വാർഡ് തലത്തിൽ SC/ST കുടുംബങ്ങൾ

| വാർഡ് | TERRACE | TILED | HUT | TOTAL | SC | ST  |
|-------|---------|-------|-----|-------|----|-----|
| I     | -       | 201   | 453 | 654   | 45 | 80  |
| II    | 49      | 244   | 20  | 313   | 25 | 84  |
| III   | -       | 78    | 371 | 449   | 28 | 123 |
| IV    | 468     | 150   | 307 | 925   | 40 | 192 |
| V     | 88      | 589   | 140 | 817   | 28 | 129 |
| VI    | 8       | 373   | 137 | 518   | 45 | 202 |
| VII   | 12      | 257   | 263 | 532   | 28 | 164 |
| VIII  | -       | 84    | 256 | 340   | 15 | 125 |
| IX    | 2       | 217   | 521 | 740   | 21 | 157 |

**സമഗ്ര വികസന രേഖ**

ഭവന വായ്പകൾ സാധാരണക്കാരന് ലഭിക്കത്തക്ക വിധത്തിൽ ഉദാരമാക്കേണ്ടതാണ്.

- (1) പലിശ നിരക്ക് 12% നിലപ്പെടുത്തുക.
- (2) തവണവ്യവസ്ഥകളോടു കൂടി പ്ലോട്ട് അടിസ്ഥാനത്തിൽ വീട് നിർമ്മിച്ചു നൽകുക.
- (3) നിർമ്മിക്കുന്ന വീട് ഈടായി സ്വീകരിച്ച് വായ്പകൾ ലഭ്യമാക്കുക.

ഈ പഞ്ചായത്തിൽ മൊത്തം ഭവനരഹിതർ 2500 കൂടുതൽ വരുമെങ്കിലും വിവിധ സർക്കാർ ഏജൻസികൾ പണിതു നൽകുന്ന ഭവനങ്ങളുടെ എണ്ണം വളരെ കുറവാണ്. ഇന്ന് ഭവന നിർമ്മാണത്തിനായും, റിപ്പയർ പണികൾക്കായും വായ്പ ലഭ്യമാകുന്നതിന് പൊതുവേ അനുഭവപ്പെടുന്ന നടപടിക്രമങ്ങൾ ലഘൂകരിക്കേണ്ടതാണ്. എല്ലാ ബാങ്കുകളിലും ഹൗസിംഗ് ഡവലപ്പ്മെന്റ് കോർപ്പറേഷനിലും ഭൂപണയ ബാങ്കിലും വായ്പ ലഭ്യമാക്കാൻ വർഷത്തോളം കാത്തിരിക്കേണ്ടി വരുന്നു എന്ന് പാർപ്പിടം നിർമ്മിക്കുന്നതിൽ സാധാരണക്കാരൻ പിറകോട്ട് പോകുന്ന സ്ഥിതിയാണ് നിലവിലുള്ളത്. കൂടാതെ ഭൂരിഭാഗവും മലമ്പ്രദേശമായ ഈ പഞ്ചായത്തിൽ കെട്ടിട നിർമ്മാണ സാമഗ്രികൾ ലഭ്യമാകുക എന്നതു തന്നെ വലിയ ഒരു പ്രശ്നമാണ്. അതുകൊണ്ട്, സാധാരണക്കാരന് താങ്ങും വിധം പ്രധാനമായി സിമന്റ് റിൻററ വില്പയിൽ ഗണ്യമായ കുറവ് വരേണ്ടിയിരിക്കുന്നു.

പഞ്ചായത്തിൽ വിവിധ പദ്ധതികൾ പ്രകാരം നിർമ്മിച്ച വീടുകളുടെ വിവരപ്പട്ടിക താഴെ കൊടുക്കുന്നു.

വിവധ സ്കീം അനുസരിച്ച് ഒൻപത് വാർഡുകളിലായി നടന്ന ഭവന നിർമ്മാണമാണ്. താഴെ കാണിച്ചിരിക്കുന്ന പട്ടികയിൽ, ആവശ്യകതയും നിർമ്മാണവും തമ്മിൽ യാതൊരു ബന്ധവും ഇല്ല. പാവപ്പെട്ടവരായ പട്ടികവർഗ്ഗക്കാർ തിങ്ങിപ്പാർക്കുന്ന ഈ പഞ്ചായത്തിൽ ഇപ്പോൾ അനുവദിക്കുന്ന വീടുകളുടെ എണ്ണത്തിൽ കാര്യമായ വർദ്ധനവുണ്ടായേ പറ്റൂ.

കെട്ടിട നിർമ്മാണ വിദഗ്ദരായ തൊഴിലാളികൾ പത്തു വർഷം മുൻപ് നൽകേണ്ടിയിരുന്ന കുലിയുടെ മുനിരട്ടി വർദ്ധനവ് വന്നിട്ടുണ്ട്. ഈ പഞ്ചായത്തിലെ 39 പട്ടികവർഗ്ഗ കോളനികളിലെയും, രണ്ട് അംഗീകൃത പട്ടികജാതി കോളനികളിലു മായി വസിക്കുന്നവരുടെ വീടുകൾ യഥാസമയം അറ്റകുറ്റപ്പണികൾ നടത്തുവാൻ സാധിക്കാത്തതു മൂലം

| വർഷം  | T.D. | NREP | IAY | MWS | JRY | UF | TOTAL |
|-------|------|------|-----|-----|-----|----|-------|
| 89-90 | .    | .    | .   | .   | 5   | .  | 5     |
| 90-91 | .    | .    | .   | .   | 20  | 12 | 32    |
| 91-92 | .    | .    | .   | .   | 20  | 2  | 22    |
| 92-93 | 38   | .    | .   | 21  | 52  | 2  | 113   |
| 93-94 | .    | .    | 13  | 26  | 8   | 6  | 53    |
| 94-95 | .    | .    | .   | 16  | 70  | 4  | 90    |
| 95-96 | 20   | .    | 84  | 12  | 10  | 6  | 132   |
| ആകെ   | 58   | .    | 97  | 75  | 165 | 32 | 447   |

ഏറെക്കുറെ വീടുകൾ ജീർണ്ണാവസ്ഥയിലാണ്.

അടിയന്തിരമായി അറ്റകുറ്റപ്പണികൾ നടത്തുന്നതിനുള്ള സാമ്പത്തിക സഹായം ലഭ്യമാക്കേണ്ടതുണ്ട്. പാർപ്പിട നിർമ്മാണത്തിൽ ഇന്ന് കാണുന്ന പ്രായോഗിക തടസ്സങ്ങൾ ഒഴിവാക്കുന്നതിന് താഴെ കൊടുക്കുന്ന നിർദ്ദേശങ്ങൾ നടപ്പിലാക്കാവുന്നതാണ്.

1. പഞ്ചായത്ത് തലത്തിൽ ഭവന നിർമ്മാണ സഹകരണ സംഘം, എഞ്ചിനീയർമാർ (റിട്ട) വിദഗ്ദ തൊഴിലാളികൾ സംഘം എന്നിവർ അടങ്ങുന്നത് രൂപീകൃതമാവുക.
2. നിർമ്മാണ സാമഗ്രികളുടെ വിതരണം, സിവിൽ സപ്ലൈസ് ഇടപെടുക (സിമന്റ്, കമ്പി മുതലായവ)
3. ചിലവു കുറഞ്ഞ വീടുകൾക്ക് പ്രചാരം നൽകുക.
4. MWS, JRY, IAY എന്നീ പദ്ധതികളിൽ അനുവദിക്കുന്ന ഭവനനിർമ്മാണ സംഖ്യ ചുരുങ്ങിയത് 30000 രൂപയെങ്കിലും ആക്കി വർദ്ധിപ്പിക്കുക.
5. പാർപ്പിടം നിർമ്മിക്കുന്നതിനാവശ്യമായ 4 സെന്റർ ഭൂമി പദ്ധതിയിൽ കൂടുതൽ ഭൂമി സർക്കാർ തലത്തിൽ വാങ്ങി പഞ്ചായത്ത് തലത്തിൽ വിതരണത്തിനായി ഏൽപ്പിക്കുക.

അധികാരം ജനങ്ങൾക്ക്



പോളിറ്റിക്സ് ഗ്രാമപഞ്ചായത്ത്

ഈ പദ്ധതിയിൽ വാങ്ങുന്ന ഭൂമിയുടെ വില നിശ്ചിത പരിധിയിൽ നിന്ന് സെൻ്റ് ഒന്നിനു 10,000 രൂപയായി ഉയർത്തുക.

ഹഡ്കോ, നിർമ്മിതികേന്ദ്ര എന്നിവയുടെ ആഭിമുഖ്യത്തിൽ, ചിലവു കുറഞ്ഞ വീടുകൾ നിർമ്മിക്കുന്നതിനുള്ള പരിശീലനങ്ങളും, ബോധവൽക്കരണ സെമിനാറുകളും, ചർച്ചാ ക്ലാസ്സുകളും, പഞ്ചായത്ത് തലത്തിൽ തിരഞ്ഞെടുക്കപ്പെട്ട വർക്കായി നൽകണം.

പഞ്ചായത്തിൽ നിന്നും, ബ്ലോക്കിൽ നിന്നും, ITDPയിൽ നിന്നും ആദിവാസികൾക്ക് നിർമ്മിച്ചു കൊടുക്കുന്ന വീടുകൾ, നിർമ്മിതികേന്ദ്ര, ഹഡ്കോ തുടങ്ങിയ ഏജൻസികളിലൂടെ സമയബന്ധിതമായി പണിതു കൊടുക്കുവാൻ സംവിധാനം ഉണ്ടാകണം.

എല്ലാവർക്കും പാർപ്പിടം എന്ന മുദ്രാവാക്യം ഏറ്റെടുത്തു കൊണ്ട് വരും കൊല്ലങ്ങളിൽ എല്ലാ കുടുംബത്തിനും പാർപ്പിടം ഉണ്ടാകുവാനുള്ള സാധ്യതകൾ ആരായണം.

വീടുകൾ കൃത്യമായും ലഭിക്കേണ്ട ആളുകളെ കണ്ടെത്തി വാർഡുതലത്തിൽ മുൻഗണനാക്രമം അനുസരിച്ചുള്ള ലിസ്റ്റ് ഉണ്ടാക്കി ഗ്രാമസഭാ യോഗങ്ങളിൽ ചർച്ച ചെയ്യണം. അങ്ങനെ കൃത്യമായും അർഹതയുള്ള പട്ടിക ജാതി/വർഗ്ഗത്തിൽ പ്പെട്ടവർക്കും മറ്റു വിഭാഗങ്ങളിൽപ്പെടുന്നവർക്കും പാർപ്പിടം ഉണ്ടാക്കി കൊടുക്കുന്നതിൽ ശൃഷ്ടിക്കാനിയും ആത്മാർത്ഥതയേ മുളുവരായിരിക്കണം.



അടിമചങ്ങല പൊട്ടിച്ചെറിയു  
അധാനിക്കുന്നവരേ,  
നമുക്ക് പാകാം, നമുക്ക് കൊയ്യാം  
പുതിയൊരു മാനവസംസ്കാരം.

**ഷോളയൂർ**  
ഗ്രാമ പഞ്ചായത്ത്

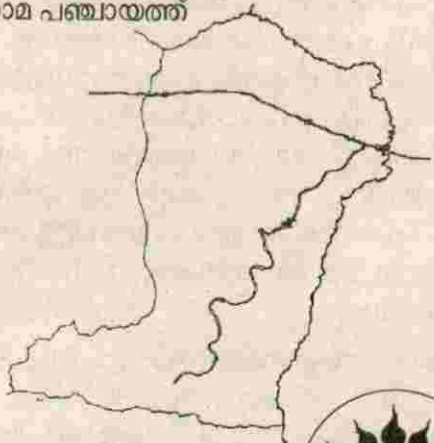

**5/vii**

**ആരോഗ്യം**

1993-94 മുതൽ 1995-96 വരെയുള്ള ആരോഗ്യകേന്ദ്രങ്ങളുടെ കണക്കുകൾ

| ആകെ ജനസംഖ്യ | കുടുംബങ്ങൾ | തിയതി   | രോഗങ്ങൾ |          | ജനന | മരണ % |
|-------------|------------|---------|---------|----------|-----|-------|
|             |            |         | ജലജന്യ  | വായുജന്യ |     |       |
| 18849       | 5288       | 1993-94 | 66      | 12       | 9   | 1.5   |
| 18849       | 5288       | 1994-95 | 67      | 7        | 11  | 2.10  |
| 18849       | 5288       | 1995-96 | 200     | 13       | 8   | 1.5   |

ആരോഗ്യകേന്ദ്രത്തിൽ ആകെ ചികിത്സിക്കാൻ എത്തിയവർ 47683  
ആരോഗ്യകേന്ദ്രത്തിൽ ആകെ ചികിത്സിക്കാൻ എത്തിയവർ 1995-96ൽ മാത്രം 9237

മുൻകാലങ്ങളിൽ അട്ടപ്പാടിയിൽ ചികിത്സാ സൗകര്യങ്ങൾ ഇല്ലാതെ ജനങ്ങൾ വല്ലാതെ ബുദ്ധിമുട്ടുകൾ അനുഭവിച്ചിരുന്നു. മലേറിയ, ട്വെന്റൈന്റ് എപ്പിഡെമിയ എന്നിങ്ങനെ ഉള്ള മാരകരോഗങ്ങളായിരുന്നു. അധികവും ആ കാലഘട്ടങ്ങളിൽ തണുപ്പ് കാരണം കാക്കുകൾ പോലും ഇല്ലായിരുന്നു എന്നാണ് പറയുന്നത്. വളരെ അധികം ജനങ്ങൾ രോഗങ്ങൾ മൂലം മരിച്ചിട്ടുണ്ട്. ഷോളയൂർ മുതലായ പ്രദേശത്ത് ആകാലങ്ങളിൽ ഏക ആശ്രയം ഗോവിന്ദൻ പിള്ള, കുരിയാക്കോസ്, എന്നി രണ്ടു ചികിത്സകർ മാത്രമായിരുന്നു. അങ്ങനെ കാലങ്ങൾ പിന്നിട്ട് 1979ൽ ഷോളയൂർ പഞ്ചായത്തിൽ ഷോളയൂർ (7വാർഡ്) കേന്ദ്രമാക്കി ഒരു പ്രാഥമിക ആരോഗ്യകേന്ദ്രം പ്രവർത്തനം ആരംഭിച്ചു. സ്വന്തമായ കെട്ടിടം ഇല്ലാത്തതിനാൽ വാടക കെട്ടിടത്തിലാണ് പ്രവർത്തനം തുടങ്ങിയത്. ഇന്ന് പഞ്ചായത്തിൽ രണ്ട് വില്ലേജ്കളിലായി രണ്ട് പ്രാഥമിക ആരോഗ്യ കേന്ദ്രങ്ങൾ പ്രവർത്തിച്ചു വരുന്നു. കൂടാതെ ഒരു ഹോമിയോ ഡിസ്പെൻസറിയും പ്രവർത്തിക്കുന്നുണ്ട്. പ്രാഥമിക ആരോഗ്യകേന്ദ്രങ്ങളുടെ കീഴിൽ അഞ്ച് സബ്സെന്ററുകളും പ്രവർത്തിക്കുന്നതിനോടൊപ്പം പാരമ്പര്യചികിത്സകരായ നാല് ആദിവാസി വൈദ്യന്മാരും, സകാര്യമേഖലയിൽ ശിശുവാണി എസ്റ്റേറ്റ് വക ഒരു ഡിസ്പെൻസറിയും വരംഗംപാടി രണ്ടാം വാർഡിൽ ഒരു വിഷവൈദ്യനും ചികിത്സിച്ചുവരുന്നു. ഇത്രയൊക്കെ സ്ഥാപനങ്ങൾ ഈ പഞ്ചായത്തിൽ സേവനം നടത്തുന്നുണ്ടെങ്കിലും ആരോഗ്യസ്ഥിതി ഗുണകരമായ മാറ്റം ഒന്നും തന്നെ കാണുന്നില്ല.

കുടുംബവലുപ്പം ഏകദേശം ശരാശരി നാല് പേർ അടങ്ങിയതാണ്. പഞ്ചായത്തിൽ കിടത്തി ചികിത്സിക്കാൻ സൗകര്യമുള്ള പത്ത് കിടക്കകളുള്ള ഒരു സർക്കാർ ആശുപത്രിക്ക് ചികിത്സക്കായി എത്തണമെങ്കിൽ പത്ത് കിലോ മീറ്ററോളം യാത്രചെയ്യണം. വിദഗ്ദ്ധചികിത്സക്കായി എത്തണമെങ്കിൽ മൂപ്പതോളം കിലോമീറ്റർ യാത്രചെയ്യേണ്ടതായിവരുന്നു. ഈ രണ്ട് ആശുപത്രികളിലും ഡോക്ടർമാർ ഇല്ലാത്തതിനാൽ രോഗികൾക്ക് ചികിത്സാസൗകര്യങ്ങൾ ലഭ്യമല്ലാതാവുന്നു. ഗ്രാമസഭകളിൽ നിന്നും ചർച്ചയിലൂടെ ഉയർന്നുവന്ന നിർദ്ദേശങ്ങളുടെയും അഭിപ്രായങ്ങളുടെയും അടിസ്ഥാനത്തിൽ ഒരു സമഗ്ര ആരോഗ്യപരിപാടി നടപ്പിലാക്കുകയാണ് എങ്കിൽ ഒരു പരിധിവരെ രോഗവിമുക്തരാക്കി എടുക്കുന്നതിനും ഈ പ്രശ്നം പരിഹരിക്കുന്നതിനും വളരെ സഹായകരമായിരിക്കും.

ഷോളയൂർ പഞ്ചായത്തിലെ ആരോഗ്യസ്മാപനങ്ങളുടെ പട്ടിക

|                           |       |
|---------------------------|-------|
| പ്രാഥമികആരോഗ്യകേന്ദ്രങ്ങൾ | രണ്ട് |
| ഹോമിയോ ആശുപത്രി           | ഒന്ന് |
| P.H.C. സബ് സെന്ററുകൾ      | ആറ്   |
| ആകെ ജീവനക്കാർ             | 32    |

| സ്മാപനങ്ങൾ   | സ്ഥാപിച്ച വർഷം | ജീവനക്കാരുടെ എണ്ണം |
|--|----------------|--------------------|
| 1 സബ് സെന്റർ, കോഴിക്കുടം                                 | 1987           | 18                 |
| 2 സബ് സെന്റർ, ഗോണിയൂർ                                    | 1987           |                    |
| 2 M.C.H സെന്റർ, കത്താളകണ്ടി                              | 1987           |                    |
| 4 എസ്.എസ്. സബ് സെന്റർ, കോട്ടത്തറ                         | 1987           |                    |
| 4 എസ്.എസ്. സബ് സെന്റർ, കടമ്പാറ                           | 1987           |                    |
| 5 ഫൈനാൻസിംഗ് സെന്റർ                                      | 1989           |                    |
| 7 P.H.C. സബ് സെന്റർ, ഹാമിലി വെൽ ഫെയർ സെന്റർ, ഷോളയൂർ 1965 |                |                    |
| 7 ഫൈനാൻസിംഗ് സെന്റർ, ഷോളയൂർ                              | 1979           |                    |
| 9 ഹോമിയോ ഡിസ്പെൻസറി, പെട്ടക്കൽ                           | 1991           |                    |

ആരോഗ്യകേന്ദ്രങ്ങളിൽ ഡോക്ടർമാർ ഇല്ലാത്തതുകൊണ്ട് സേവനം ലഭ്യമല്ല. ആയതിനുള്ളപരിഹാരം ഉടൻ വേണ്ടതാണ്. ആരോഗ്യപ്രവർത്തനങ്ങളിൽ മരുന്നുകളെക്കാൾ പ്രാധാന്യം ബോധവൽക്കരണപ്രവർത്തനങ്ങൾക്കുണ്ട്. എന്നാൽ ഫീൽഡ് വർക്കേഴ്സ് മുഴുവനും അതിനുള്ള താൽപര്യം കാണിക്കുന്നില്ല. ഫീൽഡ് വർക്കേഴ്സിന്റെ അനാസ്ഥ ഈ മേഖലകളെ കാര്യമായി ബാധിക്കുന്നു. ജനങ്ങൾക്ക് ആരോഗ്യസ്മാപനങ്ങൾ ഉപയോഗപ്പെടുത്തുന്നതിനുള്ള വിമുഖതയും കൂടിവരുന്നു. ഇവരുടെ ഇടയിലുള്ള അവബോധം മാറ്റി എടുക്കുവാൻ ബോധവൽക്കരണങ്ങളിൽക്കൂടി നടപ്പിലാക്കേണ്ടിയിരിക്കുന്നു.

ആവശ്യമായ ഡോക്ടർമാരെ കിട്ടുവാൻ വളരെ അധികം ബുദ്ധിമുട്ടുകൾ ഉണ്ടാവുന്നു. അവർക്ക് താമസ സൗകര്യം ഇല്ലായ്മയും ആശുപത്രിയിൽ സൗകര്യങ്ങൾ ഇല്ലാത്തതും പ്രത്യേകം എടുത്തുപറയാവുന്നതാണ്.

കക്കൂസ്

ആരോഗ്യപ്രശ്നങ്ങളിൽ കൂടുതൽ ബാധിക്കുന്ന ഒരു പ്രശ്നമാണ് കക്കൂസിന്റെറത്. തുറന്ന പ്രദേശങ്ങളിൽ മലമൂത്രവിസർജ്ജനം നടത്തുകയും ആയതു മഴപെയ്യുമ്പോൾ കൂടിക്കാൻ ഉപയോഗിക്കുന്ന വെള്ളകുഴികളിലേക്കും തോടുകളിലേക്കും ഒലിച്ചിറങ്ങുന്ന ഈ ജലം തന്നെ കൂടിക്കാൻ ഉപയോഗിക്കുന്നതുകൊണ്ട് പല സാംക്രമിക രോഗങ്ങളും വരുവാൻ ഇടയാക്കുന്നു. പഞ്ചായത്തിലെ 5288 വീടുകളിൽ നാലായിരം വീടുകൾക്കും നിലവിൽ കക്കൂസ് ഇല്ല. 1995-96 വർഷത്തെ കണക്ക് അനുസരിച്ച് 200 ജലജന്യരോഗങ്ങൾ ഈ പഞ്ചായത്തിൽ ഉണ്ടായതായി റിപ്പോർട്ട് ചെയ്യപ്പെട്ടിട്ടുണ്ട്. ഗ്രാമസഭാചർച്ചകളുടെ വെളിച്ചത്തിൽ അടിയന്തിര പ്രാധാന്യം നൽകി കക്കൂസ് നിർമ്മിച്ചുകൊടുക്കേണ്ടതാണ്.

പഞ്ചായത്തിലെ ആരോഗ്യരംഗവും സ്ഥിതിവിശേഷവും

സർവ്വേ നടത്തിയതിൽ കിട്ടിയ വിവരമനുസരിച്ച് ഒൻപതുവർഷങ്ങളിലും പനി, വയറിളക്കം, വാതസംബന്ധമായ രോഗങ്ങൾ, ത്വക്ക് രോഗങ്ങൾ, ക്ഷയം, അനിമിയ, എന്നിവയാണ് കൂടുതൽ കണ്ടുവരുന്ന അസുഖങ്ങൾ.

ഈ പഞ്ചായത്തിൽ ആരോഗ്യരംഗത്തേക്ക് ആവശ്യമായ ചികിത്സാ സൗകര്യം ലഭിക്കാത്തതാണ് ഈ അവസ്ഥക്ക് കാരണം. കൂടുതൽ സൗകര്യത്തിനായി 40 ഓളം കിടക്കകൾ ഉള്ള ഒരു ആശുപത്രി ഷോളയൂറിൽ പ്രവർത്തനം തുടങ്ങിയാൽ ഒരു പരിധി വരെ പരിഹാരം കണ്ടെത്താൻ കഴിയും.

പരിസരശുചിത്വം

വ്യവസായങ്ങൾ തീരെ ഇല്ലാത്ത പ്രദേശമാണ് എങ്കിലും പരിസരമലിനീകരണം ഗുരുതരമാവുന്നു. പഞ്ചായത്തിൽ എവിടെയും ശുചീകരണപ്രവർത്തനങ്ങൾ നടക്കുന്നില്ല എന്നുള്ളതാണ് ഗ്രാമസഭാ ചർച്ചകളിൽ വന്ന വിഷയം. ഈ പ്രദേശത്തെ നിരക്ഷരത മൂലവും ബോധമില്ലായ്മയും കോളനികളിൽ വേണ്ടത്ര സൗകര്യങ്ങൾ ചെയ്തു കൊടുക്കാത്തതുമൂലവും ജനസംഖ്യാവർദ്ധനവും ശുചിത്വപ്രശ്നങ്ങളിൽ ഒരു പ്രധാന കാരണമാവുന്ന ഈ പ്രശ്നം പരിഹരിക്കുന്നതിന് ആവശ്യമായ ബോധവൽക്കരണം പഞ്ചായത്തിന്റെ ഭാഗത്ത് നിന്ന് ആരോഗ്യവകുപ്പുകൊടുക്കാനുണ്ടെ സഹായത്തോടെ നടത്തേണ്ടതാണ്.

പരിഹാരങ്ങൾ

- 1 എല്ലാ ആരോഗ്യകേന്ദ്രങ്ങളിലും ഡോക്ടർമാരുടെ സേവനം ലഭ്യമാക്കേണ്ടതാണ്.
- 2 എല്ലാ സബ്സെന്ററുകളിലും ജെ.പി.എച്ച്.എൻ മാതൃനിയമിക്കേണ്ടതാണ്.
- 3 കോളനികളിലെ എല്ലാ വിടുകൾക്കും പ്രത്യേകം കക്കുസുകൾ നിർമ്മിച്ചുകൊടുക്കേണ്ടതാണ്.
- 4 എല്ലാ കോളനികൾക്കും മലിനവസ്തുക്കൾ ഇടുന്നതിന് കമ്പോസ്റ്റ് കുഴികൾ നിർമ്മിച്ചുകൊടുക്കേണ്ടതാണ്.
- 5 കോളനികളിൽ വിടുകൾ ഒറ്റയായി വിശാലജനത്തിൽ നിർമ്മിച്ച് കൊടുക്കേണ്ടതാണ്.
- 6 ആരോഗ്യ പ്രവർത്തകരും ഉദ്യോഗസ്ഥരും ചേർന്ന് ആരോഗ്യ ശുചീകരണപ്രവർത്തനങ്ങളിൽ ബോധവൽക്കരണം നടത്തേണ്ടതാണ്. ഷോളയൂർ കേന്ദ്രമാക്കി 40 ഓളം കിടക്കകളുള്ള ഒരു ആശുപത്രി പ്രവർത്തനം തുടങ്ങാൻ വേണ്ട നടപടികൾ എടുക്കണം.
- 7 വിടുകളും കോളനികളും സന്ദർശിച്ചു എന്ന് ഉറപ്പ് വരുത്തുവാൻ വിടുകളുടെ ചുമരിൽ പട്ടിക വരച്ച് മാസത്തിൽ ഒരിക്കലെങ്കിലും ആരോഗ്യപ്രവർത്തകർ ഒപ്പിടുകയും തിയ്യതി രേഖപ്പെടുത്തുകയും ചെയ്യണം.
- 8 ആരോഗ്യ ശുചീകരണപ്രവർത്തന ബോധവൽക്കരണത്തിന് വിവിധമാധ്യമങ്ങൾ ഉപയോഗിക്കേണ്ടതാണ്.
- 9 എല്ലാ കോളനികളിലും ശുദ്ധജലം എത്തിക്കണം.

പഞ്ചായത്ത് തലത്തിൽ പ്രാവർത്തികമാക്കാവുന്ന നിർദ്ദേശങ്ങൾ

1. യോഗകേന്ദ്രം
 

ഷോളയൂർ മലമുകളിൽ ആവശ്യമായ വിനോദ സൗകര്യങ്ങളില്ലാതെ പ്രയാസപ്പെടുന്ന ഈ പ്രദേശത്ത് കലാകായികമായി പരിശീലനത്തിനും യോഗാഭ്യാസത്തിനും ഉതകുന്ന രീതിയിൽ ഒരു പരിശീലനകേന്ദ്രം പഞ്ചായത്തിന്റെ കീഴിൽ ഷോളയൂർ കേന്ദ്രമാക്കി സ്ഥാപിക്കുക. ഗ്രാമീണ കലാകായിക പരിശീലനം നൽകുക വഴി മാനസികമായ ആരോഗ്യം മെച്ചപ്പെടുത്താൻ വളരെ അധികം സഹായകമായിരിക്കും.
2. പൊതുശ്മശാനം
 

ഈ പഞ്ചായത്തിൽ 4-ാം വാർഡിൽ മാത്രമേ പൊതു ശ്മശാനം നിലവിലുള്ളൂ. ഈ ശ്മശാനം കൊണ്ട് കോട്ടത്തറക്കാർക്ക് ഒഴികെ മറ്റ് ആർക്കും ഉപകാരപ്രദമല്ല. 7-ാം വാർഡിൽ ഒരു പൊതുശ്മശാനം നിർമ്മിക്കേണ്ടതാണ്.
3. വയോജന ആരോഗ്യകേന്ദ്രം
 

സമൂഹത്തിലെ ഒരു മുഖ്യ ആശ്രിതവിഭാഗമായ വൃദ്ധജനങ്ങൾക്ക് കൂടുതൽ സേവനങ്ങൾ ലഭ്യമാകുന്നതിനായി ഒരു വയോജന ആരോഗ്യകേന്ദ്രം സ്ഥാപിക്കുകയാണ് എങ്കിൽ പ്രായമായവരെ സഹായിക്കുന്നതിന് ഹോം നഴ്സ് മാതൃ ഉപയോഗിച്ച് അവരുടെ ആരോഗ്യപരവും മാനസികവുമായ ഉയർച്ചക്ക് അവശ്യവുമായപദ്ധതികൾ രൂപപ്പെടുത്തേണ്ടതാണ്.
4. ഹെൽത്ത് കാർഡ് സംവിധാനം
 

ഹെൽത്ത് കാർഡ് വളരെ ഗുണം ചെയ്യുന്ന സംവിധാനം ആയതിനാൽ ചികിത്സക്കായി എത്തുന്ന രോഗികളുടെ മുൻകാല രോഗനിലയെ കുറിച്ചുള്ള വിവരങ്ങൾ നൽകുവാനും രോഗനിർണ്ണയത്തിനും സഹായിക്കും.
5. കാലഹരണപ്പെട്ട നിയമങ്ങൾ
 

ആരോഗ്യനിയമപ്രകാരം കടകളിലെ ഭക്ഷണപദാർത്ഥങ്ങൾ, മാംസം ചേർക്കൽ, വൃത്തിഹീനമായ ഭക്ഷണപദാർത്ഥം നിർമ്മാണങ്ങളിലൂടെ ഉണ്ടാവുന്ന ആരോഗ്യ പരമായ പ്രശ്നങ്ങൾ എന്നിവ പരിഹരിക്കുന്നതിന് 40, 41, 42, ചട്ടമനുസരിച്ചുള്ള പ്രവർത്തനങ്ങൾ മദ്രാസ് ആക്ട് പ്രകാരം കേരളത്തെ തരം തിരിച്ച് പ്രവർത്തിക്കുന്നതൊഴിവാക്കി രണ്ടും കൂടി ഏകോപിച്ച് പ്രവർത്തിക്കുവാൻ നിയമനിർമ്മാണങ്ങൾ നടക്കേണ്ടതാണ്.

പാരമ്പര്യവൈദ്യമേഖല

പാരമ്പര്യമായി തലമുറകളായി പകർന്നു കിട്ടുന്ന അറിവുകൾ ഉപയോഗിച്ച് നാല് പാരമ്പര്യവൈദ്യന്മാർ ഷോളയൂർ പഞ്ചായത്തിൽ ചികിത്സകൾ നടത്തിവരുന്നു. ഇവരുടെ കുടിച്ചേരലുകൾ വഴി പലതരത്തിൽ ചിതറികിടക്കുന്ന വൈദ്യവിഞ്ചാനം ഏകോപിപ്പിക്കുവാനുള്ള പദ്ധതിയെ ആവിഷ്കരിക്കുകയാണ് എങ്കിൽ ആയുർവേദ രംഗത്ത് രൂക്ഷമായി വരുന്ന ഔഷധ സസ്യങ്ങളുടെ ദൗർലഭ്യം പരിഹരിക്കുവാൻ കഴിയും താല്പര്യമുള്ള കൃഷിക്കാരെ സംഘടിപ്പിക്കുകയും തരിശായി കിടക്കുന്ന സ്ഥലങ്ങളും കൃഷിസ്ഥലങ്ങളും ഇതിനായി ഉപയോഗപ്പെടുത്താം. രണ്ടാംവാർഡിലുള്ള വിഷചികിത്സ നടത്തുന്ന വൈദ്യനും വിഷവൈദ്യപഠനത്തിനും ചികിത്സക്കും ഉതകുംവിധ

ത്തിലുള്ള ഒരു സ്ഥാപനമാക്കി ഉയർത്തേണ്ടതാണ്. പഞ്ചായത്ത് വാസികളുടെ ആരോഗ്യനില മെച്ചപ്പെടുത്തുവാൻ പുകവലി, മുറുക്കൽ, മദ്യപാനം എന്നിവ പ്രചരണബോധ വൽക്കരണങ്ങൾ വഴി, ആരോഗ്യവിദ്യാഭ്യാസങ്ങൾ വഴി, നിയന്ത്രണ വിധേയമാക്കേണ്ടതുണ്ട്. നേത്രദാനങ്ങളും രക്തദാനങ്ങളും ഉണ്ടാക്കുന്ന അന്ധവിശ്വാസത്തെ മാറ്റി പരമാവധി ഗുണകരമാകത്തക്കവിധത്തിലുള്ള രീതിയിൽ കാര്യക്ഷമമാക്കുകയും ജില്ലാ നേത്ര രക്തബാങ്കുകളുമായി പ്രവർത്തിക്കുകയുമാണ് എങ്കിൽ വളരെ പ്രാധാന്യമർഹിക്കുന്നതാണ്. നിലവിലുള്ള സാഹചര്യങ്ങൾ സ്ഥാപനങ്ങളെയും സന്നദ്ധസംഘടനകളെയും കൂട്ടി ഇണക്കിയാൽ ആരോഗ്യകരമായ പലമാറ്റങ്ങൾക്കും പരിഹാരം ഉണ്ടാക്കുവാൻ കഴിയും.



**ഷോളയൂർ**  
ശ്രാമ പഞ്ചായത്ത്

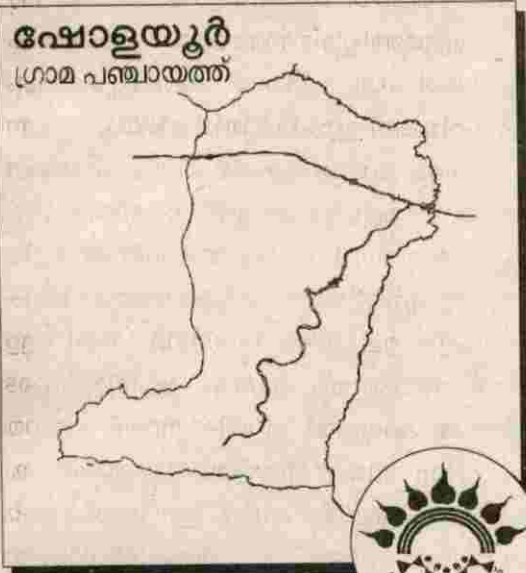

**5/viii**

**സാമൂഹ്യക്ഷേമം**

സാമൂഹ്യക്ഷേമ രംഗത്ത് ദാരിദ്ര്യ രേഖയ്ക്ക് താഴെയുള്ളവരെ ഉദ്ധരിക്കുവാനുള്ള സർക്കാരിന്റെ ദാരിദ്ര്യ നിർമ്മാർജ്ജന പദ്ധതിയുടെ ഏതുഅംശ സർവ്വേ ലഭ്യതാ കണക്ക് താഴെ ചേർക്കുന്നു.

| വാർഡ് നമ്പർ | സർവ്വേപ്രകാരം കണ്ടെത്തിയ കുടുംബാംഗങ്ങളുടെ എണ്ണം | ഇതിൽ SC/ST കുടുംബങ്ങൾ | നാളിതുവരെ സാമ്പത്തിക സഹായം ലഭിച്ചവരുടെ എണ്ണം | ഇതിൽ SC/ST കുടുംബങ്ങൾ | സഹായം ലഭിച്ചതുവഴി ദാരിദ്ര്യ രേഖയ്ക്കു മുകളിൽ എത്തിയവർ | ദാരിദ്ര്യ രേഖയ്ക്ക് താഴെയുള്ള ആകെ കുടുംബങ്ങൾ (സഹായം ലഭിച്ചവർ ഉൾപ്പെടെ) |
|-------------|---|-----------------------|--|-----------------------|---|--|
| I           | 179   | 147                   | 84   | 68                    | 68  | 87   |
| II          | 178   | 123                   | 75   | 53                    | 53  | 22   |
| III         | 167   | 109                   | 71   | 59                    | 59  | 58   |
| IV          | 285   | 157                   | 50   | 30                    | 100   | 185  |
| V           | 366   | 166                   | 50   | 30                    | 100   | 266  |
| VI          | 373   | 313                   | 65   | 48                    | 48  | 17   |
| VII         | 151   | 196                   | 67   | 54                    | 54  | 13   |
| viii        | 315   | 240                   | 73   | 62                    | 62  | 11   |
| ix          | 474   | 251                   | 77   | 64                    | 64  | 13   |
| ആകെ         | 2488  | 1702                  | 612  | 468                   | 608   | 672  |

അധികാരം ജനങ്ങൾക്ക്

ദാരിദ്ര്യ രേഖയ്ക്ക് താഴെയുള്ളവരുടെ ക്ഷേമം മുൻ നിർത്തി തയ്യാറാക്കപ്പെട്ട IRDP ലിസ്റ്റിൽ ഔദ്യോഗികമായി 2498 കുടുംബങ്ങളാണ് കാണുന്നത്. എന്നാൽ ലിസ്റ്റിൽ അർഹതപ്പെട്ടവർ ഇനിയും ഉൾപ്പെട്ടിട്ടില്ല. ആയതുകൊണ്ട് IRDP ലിസ്റ്റ് കുറ്റമറ്റതാക്കുവാൻ നടപടികൾ ഉണ്ടാവേണ്ടതാണ്. അതുപോലെതന്നെ ദാരിദ്ര്യ രേഖയുടെ പരിധി കാലാനുസൃതം 25,000 രൂപയായി വർദ്ധിപ്പിക്കേണ്ടതാണ്. ദേശശാൽകൃത ബാങ്കുകൾ ഈ സ്കീം അനുസരിച്ച് വായ്പ ലഭ്യമാക്കുന്നതിനാവശ്യമായ കാലതാമസം ഒഴിവാക്കേണ്ടതാണ്. സഹകരണ ബാങ്കുകൾക്ക് ഫണ്ട് അനുവദിച്ചുകൊണ്ട് ഗുണഭോക്താക്കളെ സഹായിക്കുവാൻ പരമാവധി സാധ്യമാവുന്നതാണ്. ഗുണഭോക്താക്കളെ കണ്ടെത്തുന്നതിനുള്ള സർവ്വേ ഓരോ വർഷവും നടത്തി പഞ്ചായത്തുകൾക്ക് ലഭ്യമാക്കേണ്ടതാണ്. ഈ സ്കീമിൽ വരുന്ന ഗുണഭോക്താക്കൾക്ക് സർക്കാർ തലത്തിൽ അനുവദിക്കുന്ന ആനുകൂല്യങ്ങൾ എന്തെല്ലാമാണെന്ന് ബോധവൽക്കരണം വാർഡുകൾ തോറും സംഘടിപ്പിക്കേണ്ടതാണ്.

**DWCRA**

സ്ത്രീകളുടെയും കുട്ടികളുടെയും ഉന്നമനം ലക്ഷിക്കുകൊണ്ട് ചുരുങ്ങിയത് 15 അംഗങ്ങളുള്ള ഒരു വനിതാ ഗ്രൂപ്പിന് സ്വയം തൊഴിൽ ചെയ്യുന്നതിനുള്ള പദ്ധതിയാണിത്.

DWCRA പദ്ധതി പ്രകാരം രൂപപ്പെട്ട സംരംഭങ്ങളുടെവിവരം

| തൊഴിൽ സംരംഭത്തിന്റെ ഇനം | ആരംഭിച്ച വർഷം | പ്രവർത്തനങ്ങളുടെ വിവരം | പ്രവർത്തനക്ഷമത സംബന്ധിച്ച കുറിപ്പ് |
|-------------------------|---------------|------------------------|------------------------------------|
| ഇഷ്ടിക ഉണ്ടാക്കൽ        | 1986-87       | 10                     | പ്രവർത്തനമില്ല                     |
| കോഴി വളർത്തൽ            | 1993-94       | 10                     | നിർത്തലാക്കി                       |
| ഹോളോബ്രിക്സ്            | 1996          | 15                     | പ്രവർത്തനം സുഗമമാക്കി വരുന്നു.     |
| പശു വളർത്തൽ             | 1986          | 20                     |                                    |

ഈ പഞ്ചായത്തിൽ നാടൻ ഇഷ്ടിക നിർമ്മാണത്തിന് 1986-87 വർഷം ഒരു യൂണിറ്റ് ആരംഭിച്ചുവെങ്കിലും ഇപ്പോൾ പ്രവർത്തനമില്ല. 1993-94 വർഷത്തിൽ തുടങ്ങിയെങ്കിലും

പ്രവർത്തനം നിഷ്പലമായി. 1996 ഹോളോ ബ്രിക്സ് യൂണിറ്റ് തുടങ്ങിയത് പ്രവർത്തിച്ചുവരുന്നതായിട്ടാണ് ഔദ്യോഗിക റിപ്പോർട്ട്. 1986-ൽ പശു വളർത്തൽ ആരംഭിച്ചുവെങ്കിലും പ്രവർത്തനരഹിതമാണ്. ഈ പദ്ധതിയിൻ കീഴിൽ തുടങ്ങുന്ന പല സംരംഭങ്ങളും കാലങ്ങൾ കഴിയുമ്പോൾ നാമാവശേഷമാകുന്ന ഒരു സാഹചര്യമാണ് ഇന്ന് നിലനിൽക്കുന്നത്. മുഖ്യമായ കാരണം യൂണിറ്റിന്റെ പ്രവർത്തനത്തിന് ഒരു സ്റ്റിയറിംഗ് കമ്മിറ്റി ഇല്ല എന്നതു തന്നെയാണ്. കൂടാതെ സാമ്പത്തിക പരാധീനതകളും ഉല്പന്നങ്ങൾ വിറ്റഴിക്കുന്നതിനുള്ള മാർക്കറ്റിംഗ് സൗകര്യവും ഇത്തരം യൂണിറ്റുകളുടെ പ്രവർത്തനത്തെ കാര്യമായി ബാധിക്കുന്നുണ്ട്. പഞ്ചായത്തിന്റെ പൂർണ്ണ നിയന്ത്രണത്തിലും സന്നദ്ധരായ യുവതികളുടെ ഒരു സംഘത്തിൻ കീഴിലും ഈ പദ്ധതി സൂക്ഷ്മ നിരീക്ഷണത്തിന് വിധേയമായി നടത്തിക്കൊണ്ട് പോവുകയാണെങ്കിൽ വനിതകളുടെ വരുമാനമാർഗ്ഗം വർദ്ധിപ്പിക്കാവുന്നതാണ്. എന്തുതന്നെയായാലും ഇത്തരത്തിലുള്ള ഒരു പദ്ധതി നിലവിലുണ്ട് എന്ന കാര്യം മിക്കവാറും ഗ്രാമീണരായ വനിതകൾക്ക് അറിവില്ല.

**ട്രൈസം**

വിവധ തൊഴിലുകളിൽ പരിചയവും പരിശീലനവും ഉണ്ടാക്കി കൊടുക്കുക എന്നതാണ് ഉദ്ദേശലക്ഷ്യം.

ഈ പഞ്ചായത്തിൽ പരിശീലനം നേടിയവരുടെ പട്ടിക താഴെ ചേർക്കുന്നു.

നമ്മുടെ പഞ്ചായത്തിൻ ട്രൈസം പദ്ധതി അനുസരിച്ച് പരിശീലനം ലഭിക്കുന്നവരുടെ എണ്ണം പട്ടിക അനുസരിച്ച് വളരെ കുറവാണ്. കാരണം ഇതു വഴി പരിശീലനം ലഭിക്കുന്നവർക്ക് യോഗ്യതാ അടിസ്ഥാനത്തിൽ തൊഴിൽ ലഭിക്കുന്നില്ല എന്നതും തൊഴിൽ സംരംഭങ്ങൾക്ക് മുതൽ മുടക്കുന്നതിന് സാമ്പത്തിക ശേഷി ഇല്ല എന്നതും പരിശീലകരെ ലഭ്യമാക്കുന്നതിന് കാരണമായി തീർന്നിരിക്കുന്നു. ഈ സാഹചര്യം ഒഴിവാക്കുന്നതിന് പരിശീലകർക്ക് ഇന്ന് നൽകുന്ന സ്റ്റൈപ്പൻഡ് തുക വർദ്ധിപ്പിക്കുകയും ബോധവൽക്കരണം നടത്തുകയും വേണ്ടിവരും.

പരിശീലകരെ ലഭിക്കുന്നില്ല എന്ന പരാതിക്ക് പ്രധാന കാരണങ്ങളാണ് ഇവിടെ വിവരിച്ചത്.

ഈ പഞ്ചായത്തിൽ പരിശീലനം നേടിയവരുടെ പട്ടിക

| വാർഡ് നമ്പർ | പരിശീലന വിഷയത്തിന്റെ പേര് | പരിശീലനം നേടിയവരുടെ എണ്ണം | സ്വയം തൊഴിൽ കണ്ടെത്തിയവരുടെ എണ്ണം | ഇന്ന് തൊഴിലുകളിൽ ഏർപ്പെട്ടിരിക്കുന്നവർ | അവശേഷിക്കുന്നവർ |
|-------------|---------------------------|---------------------------|-----------------------------------|--|-----------------|
| 1           | ടൈലറിംഗ്                  | 3                         | ഇല്ല                              | ഇല്ല                                   | -               |
| 2           | നെയ്ത്ത്                  | 12                        | ഇല്ല                              | ഇല്ല                                   | -               |
| 3           | ടൈലറിംഗ്                  | 1                         | ഇല്ല                              | ഇല്ല                                   | -               |
| 4           | റെഡിമെയ്ഡ് യൂണിറ്റ്       | 1                         | ഇല്ല                              | ഇല്ല                                   | -               |
| 5           | ഇല്ല                      | -                         | -                                 | -                                      | -               |
| 6           | തുന്നൽ                    | 7                         | ഇല്ല                              | ഇല്ല                                   | -               |
| 7           | ഹോളോബ്രിക്സ്              | 10                        | ഇല്ല                              | ഇല്ല                                   | -               |
| 8           | ഇല്ല                      | -                         | -                                 | -                                      | -               |
| 9           | ഇല്ല                      | -                         | -                                 | -                                      | -               |

ടൂൾക്കിറ്റ്

ഗ്രാമീണ കൈത്തൊഴിലുകൾക്ക് നവീന കൈത്തൊഴിൽ ഉപകരണങ്ങൾ ലഭ്യമാക്കുന്ന പദ്ധതിയാണിത്.

| വാർഡ് നമ്പർ | IRDP സർവ്വേ പ്രകാരം ഗ്രാമീണ കൈത്തൊഴിലുകാരുടെ എണ്ണം | സഹായം ലഭിച്ചവരുടെ എണ്ണം | ഇനി സഹായത്തിന് അർഹതയുള്ളവരുടെ എണ്ണം | കുറിപ്പ് |
|-------------|--|-------------------------|-------------------------------------|----------|
| I           | 4  | 1                       | 3                                   | -        |
| II          | 4  | 1                       | 2                                   | -        |
| III         | 7  | 1                       | 6                                   | -        |
| IV          | 3  | 2                       | 6                                   | -        |
| V           | -  | -                       | -                                   | -        |
| VI          | 5  | 2                       | 3                                   | -        |
| VII         | 3  | 1                       | 2                                   | -        |
| VIII        | 2  | 1                       | 1                                   | -        |
| XI          | 3  | 1                       | 2                                   | -        |



**ഷോളയർ ഗ്രാമപഞ്ചായത്ത്**

29

കൈത്തൊഴിൽക്കാർക്ക് ഈ പദ്ധതിയനുസരിച്ച് സഹായം ലഭിച്ചവരുടെ എണ്ണം വളരെ കുറവാണ് കാരണം. ആധുനിക തൊഴിലുപകരണങ്ങളുടെ ഉപയോഗവും ആവശ്യകതയും മനസ്സിലാക്കിക്കൊടുക്കുന്നതിലുള്ള അപര്യാപ്തതയാണ് അപേക്ഷകരുടെ എണ്ണം കുറയുന്നതിന് കാരണമായിട്ടുള്ളത്. കൂടാതെ ഈയിനത്തിൽ ലഭിക്കേണ്ട സഹായം ലഭ്യമാകുന്നതിൽ വരുന്ന കാലതാമസവും അപേക്ഷകരുടെ എണ്ണം കുറയുന്നതിന് കാരണമായിട്ടുണ്ട്.

പത്താണ് അപേക്ഷകരുടെ എണ്ണം കുറയുന്നതിന് കാരണമായിട്ടുള്ളത്. കൂടാതെ ഈയിനത്തിൽ ലഭിക്കേണ്ട സഹായം ലഭ്യമാകുന്നതിൽ വരുന്ന കാലതാമസവും അപേക്ഷകരുടെ എണ്ണം കുറയുന്നതിന് കാരണമായിട്ടുണ്ട്.

**CRSP കക്കൂസുകൾ**

ദാരിദ്ര്യ രേഖയ്ക്ക് താഴെയുള്ളവർക്ക് കക്കൂസുകൾ നിർമ്മിക്കുന്നതിന് ധനസഹായം നൽകുന്ന പദ്ധതിയാണിത്. 1992-നു ശേഷം നാളിതു വരെയായി നൽകിയ സാമ്പത്തിക സഹായം ലഭിച്ചവരുടെ എണ്ണമാണ് താഴെ ചേർക്കുന്നത്.

| വർഷം നമ്പർ | സാനിറ്ററി കക്കൂസുകൾ ഇല്ലാത്ത വീടുകളുടെ എണ്ണം (IRDF സർവ്വേ പ്രകാരം) | വിവിധ പദ്ധതികളിലായി ഇതുവരെ അനുവദിച്ച കക്കൂസുകളുടെ എണ്ണം (199-നു ശേഷം) | പൂർത്തിയാക്കിയവയുടെ എണ്ണം | ഇനി കക്കൂസുകൾ വേണ്ട കുടുംബങ്ങളുടെ എണ്ണം |
|------------|--|---|---------------------------|---|
| I          | 179  | 63  | -                         | 116                                     |
| II         | 149  | 80  | -                         | 69                                      |
| III        | 167  | 58  | -                         | 109                                     |
| IV         | 300  | 100   | 100                       | 50                                      |
| V          | 100  | 50  | 50                        | 50                                      |
| VI         | 135  | 60  | -                         | 75                                      |
| VII        | 155  | 74  | -                         | 81                                      |
| VIII       | 148  | 26  | -                         | 122                                     |
| IX         | 215  | 112   | -                         | 103                                     |

ഈ പദ്ധതിയനുസരിച്ച് ഇനിയും ഔദ്യോഗിക സാമ്പത്തിക സഹായം നൽകി ശുചിത്വം പാലിക്കുന്നതിൽ പ്രാപ്തരാക്കേണ്ടതാണ്.

**ക്ഷേമ പദ്ധതികൾ (വില്ലേജ് ഓഫീസുകൾ വഴി നൽകിയത്)**

ഈ പഞ്ചായത്തിൽ താഴെപ്പറയുന്ന പെൻഷൻ പദ്ധതികളാണ് പ്രാവർത്തികമാക്കിവരുന്നത്.

| വില്ലേജ്  | അഗതി പെൻഷൻ | വിധവാ പെൻഷൻ | വീകലംഗ പെൻഷൻ | വാർദ്ധക്യ പെൻഷൻ | അവശകലാ സാഹിത്യകാര പെൻഷൻ | ക്ഷയരോഗ / കൃഷ്ണ രോഗ പെൻഷൻ | കർഷക തൊഴിലാളി പെൻഷൻ | തൊഴി ലില്ലായ്മ വേതനം |
|-----------|------------|-------------|--------------|-----------------|-------------------------|---------------------------|---------------------|----------------------|
| ഷോളയർ     | ഇല്ല       | 61          | 26           | 77              | -                       | -                         | -                   | -                    |
| കോട്ടത്തറ | ഇല്ല       | 110         | 57           | 85              | -                       | -                         | -                   | -                    |

മനകീയ ആസൂത്രണം

**പട്ടിക വർഗ്ഗ വികസന വകുപ്പ്**

1992-93, 1995-96 ലും യഥാക്രമം 5 പേർക്ക് വീതം മിശ്ര വിവാഹ ധനസഹായം ലഭിച്ചിട്ടുണ്ട്.

മേൽപറഞ്ഞ പെൻഷനുകൾ യഥാസമയം ബന്ധപ്പെട്ടവർക്ക് ലഭ്യമാക്കുവാനുള്ള സംവിധാനങ്ങളുണ്ടാക്കണം.

കാർഷികതൊഴിലാളി പെൻഷൻ അനുവദിക്കുന്നതും, പഞ്ചായത്തിനെ ഏല്പിച്ചാൽ, അർഹതപ്പെട്ടവർക്ക് ആയത് നൽകുവാനുള്ള നടപടി നിയമങ്ങൾ ലഘൂകരിക്കുവാൻ സാധിക്കും.

**പട്ടിഗവർഗ്ഗ വികസന വകുപ്പ്**

1992-93, 1994-95 എന്നീ വർഷങ്ങളിൽ ചാവടിയൂർ ഊരിലേയും 1994-95 വർഷത്തിൽ വണ്ണാംതൂറ, വരഗംപാടി എന്നീ ഊരിലേയും ബാലവാടികൾക്ക് സാമ്പത്തിക സഹായം നൽകിയിട്ടുണ്ട്.

**കൃഷിയും ജലസേചനവും**

**പമ്പ് സെറ്റ് :** ഊത്തുകുഴി, നല്ലൂരിക, വട്ടലക്കി, കൂടൻചാള എന്നീ ഊരുകളിലായി നാലുപേർക്ക് പമ്പ് സെറ്റുകൾ വിതരണം ചെയ്തിട്ടുണ്ട്.

**പരുത്തികൃഷി:** ഗോഞ്ചിയൂർ, ഊത്തുകുഴി, ഷോളയൂർ എന്നീ ഊരുകളിലായി 35 ഗുണഭോക്താക്കൾക്ക് സാമ്പത്തിക സഹായം നൽകിയിട്ടുണ്ട്.

**സൂര്യകാന്തി കൃഷി :** ഗോഞ്ചിയൂരിൽ 10 ഗുണഭോക്താക്കൾക്കായി ഈ കൃഷി പ്രോത്സാഹിപ്പിക്കുന്നതിന് ധനസഹായം നൽകി.

**കുരുമുളക് :** മുത്തികുളം, കോഴിക്കുടം, വയലൂർ, പെട്ടിക്കൽ എന്നീ ഊരുകളിൽ 40 ഗുണഭോക്താക്കൾക്കായി ധനസഹായം നൽകി.

**തെങ്ങിൻതൈ :** ചാവടിയൂർ, പെട്ടിക്കൽ, നല്ലൂരിക വട്ടലക്കി, ഗോഞ്ചിയൂർ എന്നീ ഊരുകളിൽ വിതരണം ചെയ്തിട്ടുണ്ട്.

**സ്വയം തൊഴിൽ**

**ഉഴവുമാട് :** ഷോളയൂർ, ഗോഞ്ചിയൂർ, വട്ടലക്കി എന്നീ ഊരുകളിൽ 4 ഗുണഭോക്താക്കൾക്കായി വിതരണം ചെയ്തു.

**പെട്ടിക്കട:** കുത്താടിചാള ഊരിൽ പെട്ടിക്കട അനുവദിച്ചു.

**മരുന്നുതോട്ടം :** ഊത്തുകുഴി, കുലുകുഴി എന്നീ ഊരുകളിൽ ഈ തോട്ടം ഉണ്ടാക്കുന്നതിന് സാമ്പത്തിക സഹായം അനുവദിച്ചിട്ടുണ്ട്.

**കാളയും കാളവണ്ടിയും:** ഷോളയൂരിൽ ഒരു ഗുണഭോക്താവിന് നൽകി.

**വിദ്യാഭ്യാസം:** പ്രീ-മെട്രിക് ഹോസ്റ്റൽ പെൺകുട്ടികൾ മാത്രമായി (60 പേർക്ക്) ഷോളയൂരിൽ താമസിക്കുവാൻ താല്ക്കാലിക കെട്ടിടം അനുവദിച്ചിട്ടുണ്ട്. ഷോളയൂരിൽ തന്നെ ആൺകുട്ടികൾക്ക് 60 പേർക്ക് താമസിക്കുവാൻ സ്ഥിരം കെട്ടിടം ഉണ്ട്. കോട്ടത്തറയിൽ 60 പെൺകുട്ടികൾക്ക് താമസിക്കുവാൻ സ്ഥിരം കെട്ടിടമായി ഹോസ്റ്റൽ അനുവദിച്ചിട്ടുണ്ട്. മാതൃക പരിശീലനകേന്ദ്രം (നെയ്ത്ത്) കടമ്പറയിൽ ഉണ്ടെങ്കിലും പ്രവർത്തനം നിലച്ചിരിക്കുകയാണ്.

**അംഗൻവാടികൾ / ബാലവാടികൾ**

നമ്മുടെ പഞ്ചായത്തിൽ പ്രവർത്തിക്കുന്ന അംഗൻവാടികൾ/ബാലവാടികൾ പട്ടിക ഇതോടൊപ്പം ചേർത്തിട്ടുണ്ട്.

സാമൂഹ്യ ക്ഷേമ രംഗത്ത് അടിസ്ഥാന പ്രവർത്തനം കാഴ്ചവെക്കുന്ന നമ്മുടെ പഞ്ചായത്തിലെ 9 വാർഡുകളിലായി 44 അംഗൻവാടികൾ പ്രവർത്തിക്കുന്നുണ്ട്. ആയവയുടെ പ്രവർത്തനങ്ങൾ കെട്ടിടലഭ്യത, നിലവിലുള്ള കെട്ടിടങ്ങളുടെ അറ്റകുറ്റപ്പണികളുടെ പോരായ്മ, അംഗൻവാടി വർക്കേഴ്സിനുള്ള ആനുകൂല്യങ്ങൾ, കുട്ടികൾക്കുള്ള ഭക്ഷണം, കളിക്കോപ്പ് സാധനങ്ങളുടെ ഇല്ലായ്മ എന്നിവ കാര്യമായി തന്നെ ദോഷകരമായി ഭവിച്ചിരിക്കുകയാണ്. ഐ. സി. ഡി. എസ്. കീഴിലുള്ള ഈ സ്ഥാപനങ്ങളുടെ ജീർണ്ണാവസ്ഥ പരിഹരിച്ച് ഒരു നവജീവൻ നൽകേണ്ടിയിരിക്കുന്നു. അംഗൻവാടി വർക്കേഴ്സിന് അവരുടെ ജോലിയിൽ കൂടുതൽ താല്പര്യവും ഉത്സാഹവും ഉണ്ടാകണമെങ്കിൽ ലഭിക്കുന്ന ആനുകൂല്യങ്ങൾ ഗണ്യമായി വർദ്ധിക്കേണ്ടിയിരിക്കുന്നു.

**ക്ഷേമ നിധികളെ സംബന്ധിച്ച്**

ഈ പഞ്ചായത്തിൽ ഏറെപ്പേർ കെട്ടിട നിർമ്മാണ രംഗത്ത് പ്രവർത്തിക്കുന്നവരാണ്. മുഴുവാനാളുകളെയും ക്ഷേമ നിധിയിൽ അംഗങ്ങളാക്കിയിട്ടില്ല. ഈ മേഖലയിലെ തൊഴിലാളികൾ







കഠിനാധ്വാനം ചെയ്യുന്നവരാണ്. അതുകൊണ്ട് തൊഴിൽ മേഖലയിൽ നിന്നും 55 വയസ്സാകുമ്പോഴേക്കും വിട്ടുപോകുന്ന സ്ഥിതിയാണുള്ളത്. ഇവരുടെ ക്ഷേമനിധി പ്രവർത്തനം കൂടുതൽ ഫലപ്രദമാക്കേണ്ടിയിരിക്കുന്നു.

**പൊതു വിതരണം**

ഈ പഞ്ചായത്തിലുള്ള മൊത്തം പൊതുവിതരണ കേന്ദ്രങ്ങളിലൂടെ വിതരണം ചെയ്യുന്ന ഭക്ഷ്യ വസ്തുക്കളും, സാധനങ്ങളും പൊതുജനങ്ങൾക്ക് യഥാസമയം ഗുണനൂല്പരാ ത്തോടുകൂടിയത് ലഭിക്കുന്നതിനുള്ള സംവിധാനം ഉണ്ടാകണം. റേഷൻ കാർഡില്ലാത്തവർക്ക് ആയത് നൽകുന്നതിനുള്ള നടപടികൾ കാലാനുസൃതമായി മാറ്റേണ്ടിയിരിക്കുന്നു. പൊതുവിതരണ സമ്പ്രദായത്തിലെ പരിശോധനകൾ പഞ്ചായത്തിന് കീഴിൽ കൊണ്ടുവരാനുള്ള നടപടികൾ

സ്വീകരിക്കേണ്ടതാണ്. പൊതുവിതരണകേന്ദ്രങ്ങൾ അതാത് വാർഡുകളിൽ തന്നെ പ്രവർത്തിപ്പിക്കണം.

കാർഡുകളിൽ പേരുകൾ ഉൾപ്പെടുത്തുന്നതിന് നിലവിലുള്ള സർക്കാർ നടപടികൾ ലഘൂകരിക്കേണ്ടതാണ്.

പൊതു വിതരണകേന്ദ്രം എന്നുള്ള പേർ മാറ്റി ന്യായവില ഷാപ്പ് എന്ന് തന്നെ മാറ്റേണ്ടതാണ്. എന്തെല്ലാം ഏത് വിലക്ക് വിതരണം ചെയ്യുന്നു എന്നുള്ള ബോർഡുകൾ സ്ഥാപിക്കണം.

റേഷൻ കാർഡുടമയുടെ സംശയങ്ങൾ ദൂരിക്കരിക്കുവാൻ വിതരണ കേന്ദ്രം നടത്തുന്നവർ തയ്യാറാകേണ്ടതാണ്. റേഷൻ സാധനങ്ങൾ സമയ ബന്ധിതമായി തന്നെ വിതരണം ചെയ്യേണ്ടതാണ്.



ശക്തവും ഹൃദ്യവും  
പ്രചോദനാത്മകവുമായ  
വാക്യം ശബ്ദവും സ്വരവും  
ഉണ്ടെങ്കിൽ  
നിങ്ങൾക്ക്  
ലോകത്തെ കീഴടക്കാം

**ഷോളയൂർ**  
ഗ്രാമ പഞ്ചായത്ത്



**5/ix**

**വനിതാക്ഷേമം . . .  
സംസ്കാരം**

**1996ലെ** ICDS റിപ്പോർട്ട് പ്രകാരം ഷോളയൂർ പഞ്ചായത്തിലെ സ്ത്രീകളുടെ സംഖ്യ 8671 ആണ്. പുരുഷജന സംഖ്യയേക്കാൾ ഇത് 248 എണ്ണം കൂടുതലാണ്.

പൊതുവെ ഈ പഞ്ചായത്തിലെ സ്ത്രീകളുടെ വിദ്യാഭ്യാസ നിലവാരം വളരെ പിന്നോക്കമാണ്. സ്ത്രീകളിൽ ഏറിയ പങ്കും നിരക്ഷരരാണ്. ഇവിടെ സ്ത്രീകൾ കൂടുംബവരുമാനത്തിലേക്ക് നല്ലൊരു പങ്കുവഹിക്കുന്നവരാണ്. പലപ്പോഴും പലകുടുംബങ്ങളുടേയും അന്നദാതാക്കൾ കൂടിയാണിവർ. അധ്യാനശീലരായ ഷോളയൂർ പഞ്ചായത്തിലെ സ്ത്രീകൾ കൃഷി ചെയ്തും കുലിപ്പണി ചെയ്തും കൂടുംബത്തിന്റെ നടത്തിപ്പിനായി പരിശ്രമിക്കുന്നു. ഇതിനു പുറമെ വീട്ടുജോലികൾ, അടുക്കളപ്പണി, കുട്ടികളെയും ഭർത്താവിനേയും ശുശ്രൂഷിക്കൽ തുടങ്ങിയ ഭാരങ്ങളും സ്ത്രീകൾ വഹിക്കുന്നു. ഈ അധ്യാനഭാരം സ്ത്രീകളെ സാമൂഹ്യപരമായ പങ്കാളിത്തത്തിൽ നിന്നും വിദ്യാഭ്യാസ സൗകര്യങ്ങളിൽ നിന്നും അകറ്റി നിർത്തുന്നു.

എന്നിരുന്നാലും ഷോളയൂർ പഞ്ചായത്തിലെ സ്ത്രീകളിൽ ചിലർ അധ്യാപികമാർ, നേഴ്സുമാർ, മ്യൂസഡോക്ടർ എന്നീ നിലകളിലും എത്തിച്ചേർന്നിട്ടുണ്ടെന്നുള്ളത് ശ്രദ്ധേയമാണ്.

ഈ പഞ്ചായത്തിലെ 2-ാം വാർഡിൽപ്പെട്ട വരഗംപാടി

യിൽ 1984ൽ "ഉഷസ്സ്" എന്ന പേരിൽ പ്രവർത്തനമാരംഭിച്ച "ഫ്രാൻസിസ്കൻ മിഷനറിസ് ഓഫ് മേരി" വിഭാഗത്തിൽപ്പെട്ട സന്യാസിനികൾ സ്ത്രീകളുടെ പ്രശ്നങ്ങളിൽ സജീവമായി ഇടപെടുകയും, സ്ത്രീകളുടെ അവകാശങ്ങൾക്കുവേണ്ടിയുള്ള പ്രവർത്തനങ്ങളും പരിപാടികളും നടത്തുകയും ചെയ്യാറുണ്ട്. ഈ പഞ്ചായത്തിൽ മാത്രമല്ല, അട്ടപ്പാടിയിൽ തന്നെ ആദ്യമായി, സ്ത്രീ പീഡനങ്ങൾ ബലാത്സംഗങ്ങൾ തുടങ്ങിയവയ്ക്കെതിരെ ശബ്ദമുയർത്തുകയും നിയമപരമായി നീക്കങ്ങൾ ആരംഭിക്കുകയും ചെയ്തത് ഇവരാണ്. ഇവരുടെ നേതൃത്വത്തിൽ പഞ്ചായത്തിലെ സ്ത്രീകൾ മദ്യ നിരോധന പ്രവർത്തനങ്ങൾ നടത്തുകയുണ്ടായിട്ടുണ്ട്.

പഞ്ചായത്തിലെ ചില വാർഡുകളിൽ സ്ത്രീ സംഘടനകൾ (മഹിളാ സമാജങ്ങൾ) രൂപീകരിക്കപ്പെട്ടിട്ടുണ്ടെങ്കിലും ഇവയുടെ പ്രവർത്തനം വളരെ മന്ദീഭവിച്ചിരിക്കുകയാണിപ്പോൾ.

3, 5, 7, 9 വാർഡുകളിലായി 5 DWCRAs യൂണിറ്റുകൾ നിലവിലുണ്ടെങ്കിലും ഇവയുടെ പ്രവർത്തനം വളരെ മന്ദീഭവിച്ചിരിക്കുകയാണ്. ഈ യൂണിറ്റുകൾ നിലവിലുള്ള വാർഡുകളിലെ പ്രതിനിധികളെ ചേർത്ത് പഞ്ചായത്തിലെ ഒരു ഉദ്യോഗസ്ഥന്റെ നേതൃത്വത്തിൽ ഒരു അഞ്ച് അംഗക്ഷിപ്ത രൂപീകരിച്ച് ഇവയുടെ തകർച്ചയുടെ കാരണങ്ങൾ കണ്ടുപിടിച്ച് പുനർ

പ്രവർത്തനത്തിനുള്ള നിർദ്ദേശങ്ങളടങ്ങുന്ന ഒരു റിപ്പോർട്ട് സമർപ്പിക്കണം. അതിന്റെ അടിസ്ഥാനത്തിൽ ആവശ്യമായ നടപടികൾ പഞ്ചായത്ത് സ്വീകരിക്കണം.

ഇപ്പോൾ DWCRRA യൂണിറ്റുകൾ നിലവിലില്ലാത്ത 1, 2, 4, 6, 8 വാർഡുകളിൽ അതാത് പ്രദേശങ്ങളിലെ സാഹചര്യങ്ങൾക്കും പുരോഗമനത്തിനും അനുയോജ്യവും സ്ത്രീകൾക്ക് സൗകര്യപ്രദവുമായ സംരംഭങ്ങൾ ആരംഭിക്കണം. 2-ാം വാർഡിൽ പ്രവർത്തന രഹിതമായിക്കിടക്കുന്ന ചന്ദനത്തിരി സംഘം പുനരുജ്ജീവിപ്പിച്ചാൽ സ്ത്രീകൾക്ക് തൊഴിൽ സാധ്യത ഉണ്ടാകും.

**പ്രശ്നങ്ങൾ**

1. സ്ത്രീകൾക്കിടയിലെ നിരക്ഷരത.
2. ആരോഗ്യപരമായി സ്ത്രീകൾ പിന്നോക്കമാണ്. ആവശ്യ സമയത്തുള്ള വൈദ്യപരിശോധനയും ചികിത്സാ സൗകര്യങ്ങളും ലഭിക്കാറില്ല. ഗർഭിണികൾക്ക് കൃത്യമായ പരിചരണങ്ങളും പ്രസവ സൗകര്യങ്ങളും ആനുകൂല്യങ്ങളും ഏർപ്പെടുത്തേണ്ടതാകുന്നു. പോഷകാഹാരങ്ങളുടെ കുറവ് സ്ത്രീകളുടെ ആരോഗ്യത്തെ ബാധിക്കുന്നു.
3. തൊഴിൽ സാധ്യതകളുടെ കുറവ് സ്ത്രീകളെ പ്രതികൂലമായി ബാധിക്കുന്നു.
4. നിലവിലുള്ള വനിതാ സംഘടനകളുടെ മന്ദഗതിയും സ്ത്രീകൾ നേരിടുന്ന ഒരു പ്രശ്നമാണ്.
5. സ്ത്രീകൾക്ക് നേരെയുള്ള ആക്രമങ്ങൾ സ്ത്രീ പിഡനങ്ങൾ. സ്ത്രീ സഹപിഡനങ്ങൾ, ലൈംഗിക പിഡനങ്ങൾ പ്രത്യേകിച്ച് ബാലികാ ബലാത്സംഗങ്ങൾ, തൊഴിലാളികളായ സ്ത്രീകൾക്കു നേരെയുള്ള പിഡനങ്ങൾ എന്നിവയും ഒരു നിർണ്ണായക പ്രശ്നമാണ്. പലപ്പോഴും രാഷ്ട്രീയപ്പാർട്ടിക്കാരും നിയമപാലകരും കുറ്റവാളികളെ സംരക്ഷിക്കാൻ ശ്രമിക്കുന്നതും ഇതിന്റെ മറ്റൊരു ഭാഗമാണ്.
6. സ്ത്രീകൾക്ക് മാത്രമായി വ്യവസായ കാർഷിക പരിശീലനകേന്ദ്രങ്ങളുടെ കുറവ്

**സാധ്യതകൾ**

1. പെൺകുട്ടികൾക്ക് വിദ്യാഭ്യാസം 10-ാം ക്ലാസ് വരെ

- നിർബന്ധിതമാണ് എന്ന വ്യവസ്ഥ നിലവിൽ വരുത്തുക.
2. പഠിത്തം നിറുത്തിയവർ, നിരക്ഷരരായ തൊഴിൽ ചെയ്യുന്നവർ തുടങ്ങിയ വിഭാഗത്തിൽപ്പെട്ട സ്ത്രീകൾക്ക് സാധാരണ വിദ്യാഭ്യാസം ലഭ്യമാക്കുന്നതിനുവേണ്ടി ഓരോ ഊരുകളിലും കേന്ദ്രങ്ങൾ തുടങ്ങണം. ആദ്യസ്തവീദ്യരായ പെൺകുട്ടികളെ തിരഞ്ഞെടുത്ത് അവർക്കാവശ്യമായ പരിശീലനം നൽകി ഈ കേന്ദ്രങ്ങളിൽ നിയമിക്കാവുന്നതാണ്. ഇതിലൂടെ വിദ്യാഭ്യാസത്തിന്റെ ആവശ്യകത യെപ്പറ്റി ക്രിയാത്മകമായ ബോധവൽക്കരണ പരിപാടികളും സംഘടിപ്പിക്കാവുന്നതാണ്.
3. നിലവിലുള്ള IPP സെന്ററുകൾ (5 എണ്ണം 1,2,4,7,9 വാർഡുകളിൽ) MCH തുടങ്ങിയവയുടെ പ്രവർത്തനം പുനരാരംഭിച്ച് സജീവമായി പ്രവർത്തിക്കുന്നതിനു വേണ്ടിയുള്ള ക്രമീകരണം നടത്തണം. ഇത്തരം ആരോഗ്യപ്രവർത്തനങ്ങളുടെ മേൽനോട്ടത്തിനും അവലോകനത്തിനുമായി ഒരു വനിതാ കമ്മീഷനെ പഞ്ചായത്ത് തലത്തിൽ രൂപീകരിക്കണം. ഇതിൽ പ്രദേശിക സാമൂഹ്യപ്രവർത്തകർ, സന്നദ്ധ സംഘടനാ പ്രതിനിധികൾ എന്നിവരെ ഉൾപ്പെടുത്തണം.
4. JPHN, JHI തുടങ്ങിയവരുടെ സ്ഥിരതാമസം ഹെൽത്ത് സെന്ററുകളിൽ ആക്കുന്നതിന് ആവശ്യമായ സൗകര്യങ്ങൾ ഏർപ്പെടുത്തുകയും, ഇവരുടെ സേവനം സ്ത്രീകൾക്ക് കൃത്യമായി ലഭിക്കുന്നതിനും വേണ്ടിയ കർശന നടപടികളും പഞ്ചായത്തിൽ നിന്ന് ചെയ്യേണ്ടിയിരിക്കുന്നു. ഇവിടെയും വനിതാകമ്മീഷന്റെ മേൽനോട്ടം ഉണ്ടാവണം.
5. എല്ലാ കുഷിയിടങ്ങളുടെയും കുറഞ്ഞത് 10% സ്ഥലത്തെങ്കിലും പോഷകാഹാരഗുണമുള്ള റാഗി, ചാമ, ചോളം തുടങ്ങിയ ധാന്യങ്ങൾ കൃഷി ചെയ്യണം എന്ന നിബന്ധന പ്രാബല്യത്തിൽ വരുത്തുകയും, ഇവ ശേഖരിച്ച് ചെടിയാക്കി അംഗൻവാടികളിലൂടെ മുലയൂട്ടുന്ന അമ്മമാർ, രോഗിണികൾ, വിധവകൾ, വൃദ്ധകൾ തുടങ്ങിയവർക്ക് വിതരണം ചെയ്യുകയും ചെയ്യാവുന്നതാണ്.
6. വാർഡു ക്രേനികരിച്ച് ഓരോ ക്ലീനിക്കുകൾ തുടങ്ങണം. ഒരു ഗൈനക്കോളജിസ്റ്റിനെ നിയമിച്ച് മാസത്തിൽ മൂന്നുതവണ ഇവരുടെ സേവനം എല്ലാ വാർഡിലും ലഭ്യമാകും വിധം സൗകര്യപ്പെടുത്തി സ്ത്രീകളെ മെഡിക്കൽ ചെക്ക്പ്പ് നടത്തണം.



7. ഷോളയൂർ പഞ്ചായത്തിൽ ഒരു പ്രസവാശുപത്രി എല്ലാവിധ ആധുനിക സൗകര്യങ്ങളോടും കൂടി ആരംഭിക്കണം. ഇവിടെ പ്രസവിക്കുന്ന സ്ത്രീകൾക്ക് പ്രത്യേക ആനുകൂല്യങ്ങളും ലഭ്യമാക്കണം.
8. ഓരോ ഊരിലും രണ്ടു സ്ത്രീകളെ വീതം അത്യാവശ്യ ചികിത്സാരീതികളിലും പ്രസവശുശ്രൂഷയിലും പരിശീലനം നൽകി അംഗൻവാടികളോട് ചേർന്ന് പ്രവർത്തിക്കുന്നതിന് നിയമിക്കണം.
9. പ്രാദേശികമായി സ്ത്രീകളെ ആയുർവ്വേദത്തിലും മറ്റു ഒറ്റമൂലി ചികിത്സാരീതികളിലും ഹ്രസ്വകാല പരിശീലനം നൽകി ഹെൽത്ത് വർക്കേഴ്സായി നിയമിക്കണം.
10. പൊതുവേദികളിൽ പ്രത്യേകിച്ച് ബസ്, സിനിമാ ശാലകൾ തുടങ്ങിയവയിൽ പുകവലിക്കുന്നത് കർശനമായി നിരോധിക്കണം.
11. സ്ത്രീ സംഘടനകളുടെ നേതൃത്വത്തിൽ കുട്ടുകൃഷി കൂട നിർമ്മാണം, കുഞ്ചി കൃഷി, റെഡിമെയ്ഡ് നിർമ്മാണം കന്നുകാലി വളർത്തൽ, പട്ടുനൂൽപ്പുഴു വളർത്തൽ തുടങ്ങിയവയ്ക്കുള്ള സാമ്പത്തിക സഹായം ഏർപ്പെടുത്തണം.
12. പരുത്തി, തുവര തുടങ്ങിയ പ്രാദേശിക വിഭവങ്ങളുടെ സമാഹരണം, സംസ്കരണം തുടങ്ങിയവ നടത്തുന്നതിനാവശ്യമായ ഒരു സംരംഭം ആരംഭിക്കണം.
13. തൂണൽപ്പരിശീലനകേന്ദ്രങ്ങളും റെഡിമെയ്ഡ് എംബോയ്ഡറി പരിശീലനകേന്ദ്രങ്ങളും എല്ലാവാർഡിലും ആരംഭിക്കാവുന്നതാണ്.
14. മെഴുകുതിരി, ചന്ദനത്തിരി നിർമ്മാണ ശാലകൾ ആരംഭിക്കണം.
15. ധാന്യങ്ങൾ പൊടിക്കുന്ന രണ്ടു മില്ലുകൾ 2, 4 എന്നീ വാർഡുകൾ കേന്ദ്രമാക്കി പഞ്ചായത്തിൽ വനിതകൾക്ക് വേണ്ടി ആരംഭിക്കാവുന്നതാണ്.
16. തൊഴിൽ ചെയ്യുന്ന സ്ത്രീകളുടെ കുഞ്ഞുങ്ങളെ നോക്കുന്നതിന് ഓരോ ഊരിലും ക്രെഷ് ആരംഭിക്കണം. അമ്മമാരായ സ്ത്രീകളെ ഇതിൽ നിയമിക്കണം.
17. സ്ത്രീകൾ ഉൽപാദിപ്പിക്കുന്ന വസ്തുക്കളുടെ വിപണന സൗകര്യം പഞ്ചായത്ത് ഏർപ്പെടുത്തണം.
18. സ്ത്രീകൾക്ക് വീട്ടിൽ ഇരുന്ന് ചെയ്യാവുന്ന കോഴിവളത്തൽ, കാപ്പിപ്പൊടി, അച്ചാർ, ചിപ്സ്, ജാം നിർമ്മാണം ഇവയ്ക്ക് സാമ്പത്തിക സഹായം ഏർപ്പെടുത്തണം.
19. സ്ത്രീകളുടെ നേതൃത്വത്തിൽ ഒരു മാവേലി സ്റ്റോർ തുടങ്ങണം വനിതാ നേതൃത്വത്തിൽ റേഷൻകടകളും നടത്തുന്ന സംവിധാനം തുടങ്ങണം.
20. വനിതകൾക്കും കർഷക തൊഴിലാളി പെൻഷൻ അനുവദിക്കണം.
21. മറ്റു ജോലികൾക്ക് അട്ടപ്പാടിയിൽ നിലവിലുള്ള ഹിൽ ആനുകൂല്യങ്ങൾ അംഗൻവാടി പ്രവർത്തകർക്കും ലഭ്യമാക്കേണ്ടതാണ്.
22. ഒരേ തൊഴിൽ ചെയ്യുന്ന സ്ത്രീക്കും പുരുഷനും തുല്യ വേതനം എന്നത് നടപ്പിൽ വരുത്തുക.
23. ഷോളയൂർ പഞ്ചായത്തിൽ ഒരു വനിതാ സെൽ ആരംഭിക്കണം. വനിതാ SI, പോലീസ്കാർ, പ്രാദേശിക സന്നദ്ധ സംഘടന പ്രതിനിധികൾ, സാമൂഹ്യ പ്രവർത്തകർ, വക്കീലന്മാർ തുടങ്ങിയവർ ഇതിൽ ഉൾപ്പെട്ടിരിക്കേണ്ടതാണ്.
24. സ്ത്രീകളുടെ അവകാശങ്ങളെപ്പറ്റിയും സാമൂഹ്യരംഗത്തും പൊതുരംഗത്തും തങ്ങളുടെ പങ്കാളിത്തത്തിന്റെ ആവശ്യകതയേയും പറ്റി സ്ത്രീകളെ ബോധവൽക്കരിക്കണം. നേതൃത്വപരിശീലന പരിപാടികളും സംഘടിപ്പിക്കണം.
25. ഒരു പൊതു സ്ത്രീപുരുഷ ബോധവൽക്കരണവും ആവശ്യമാണ്. സ്ത്രീ പിഡനത്തേയും അതിനുള്ള ശിക്ഷകളേയും കാണിക്കുന്ന വീഡിയോ കാസറ്റുകൾ പ്രദർശിപ്പിക്കുകയും സിനിമാശാലകളിൽ സ്റ്റേഡ്യൂകൾ ഇടുകയും ചെയ്യാവുന്നതാണ്.
26. സ്ത്രീ പിഡനങ്ങളും ലൈംഗിക ചൂഷണവും നടക്കുമ്പോൾ സംഘടനകളും മറ്റുള്ളവരും ഇടപെട്ട് അവപുറത്തുകൊണ്ടുവരികയും പൊതുബോധവൽക്കരണത്തിന്റെ ഭാഗമായി പ്രതിഷേധ പ്രകടനങ്ങളും മറ്റും നടത്തുകയും ജനകീയ പങ്കാളിത്തത്തോടെ ഇത്തരം ആക്രമണങ്ങളെ ചെറുക്കുകയും കുറ്റവാളിയെ ശിക്ഷിക്കുവാൻ നിയമപാലകരെ പ്രേരിപ്പിക്കുകയും ചെയ്യേണ്ടിയിരിക്കുന്നു.

27. വാർദ്ധ്യതലത്തിലും പഞ്ചായത്തുതലത്തിലും സ്ത്രീ പുരുഷസംവാദങ്ങൾ ഏർപ്പെടുത്തണം. ഇതിലൂടെ തങ്ങളുടെ പ്രശ്നങ്ങൾ പരസ്പരം മനസ്സിലാക്കിക്കുവാനും, ആഴമുള്ള ബന്ധങ്ങൾ ആശയ കൈമാറ്റത്തിലൂടെയും അംഗീകാരത്തിലൂടെയും സ്ത്രീ പുരുഷന്മാർക്കിടയിൽ ഉണ്ടാക്കിയെടുക്കുവാൻ സഹായിച്ചേക്കാം.
28. വനിതാ സംഘടനകളുടെ പ്രവർത്തനം പുനരുജ്ജ്വലിപ്പിക്കുവാൻ നിലവിലുള്ള സംഘടനകളെ വിളിച്ചുകൂട്ടി മുൻ സൂചിപ്പിച്ചിട്ടുള്ള തൊഴിൽ സംരംഭങ്ങൾ ഏറ്റെടുത്ത് നടത്തുവാൻ പ്രോത്സാഹിപ്പിക്കാവുന്നതാണ്.
29. സമാജങ്ങൾ ഇല്ലാത്ത വാർഡുകളിൽ അവ രൂപീകരിക്കുവാനും, ഇവയുടെയെല്ലാം സമഗ്രമായ പ്രവർത്തനത്തിന് സഹായിക്കുവാനുമായി പഞ്ചായത്ത് തലത്തിൽ ഒരു വനിതാ ക്ഷേമസമിതി രൂപീകരിക്കണം.
30. പഞ്ചായത്ത് തലത്തിൽ സ്ത്രീ സംഘടനകളുടെ ഒരു ബുള്ളറ്റിൻ പ്രസിദ്ധീകരിക്കണം.
31. പെൺകുട്ടികൾക്ക് വേണ്ടി പ്രത്യേകമായി തൊഴിൽ പരിശീലനകോഴ്സുകൾ പഞ്ചായത്ത് തലത്തിൽ നടത്താവുന്നതാണ്. സംരംഭകർക്ക് നിർദ്ദേശങ്ങൾ ലഭ്യമാക്കുന്നതിന് സൗകര്യങ്ങൾ ഉണ്ടാകണം.

**നിലവിലുള്ള സ്ത്രീസംഘടനകൾ**

| പേരും വിലാസവും                     | വാർഡ് |
|------------------------------------|-------|
| 1. ജാല മഹിളാ സമാജം- കത്താലക്കണ്ടി  | II    |
| 2. ജയശ്രീ മഹിളാ സമാജം-നല്ലശിങ്ക    | II    |
| 3. ധന്യ മഹിളാ സമാജം-കോട്ടത്തറ      | IV    |
| 4. അനുഗ്രഹ മഹിളാ സമാജം-ഷോളയൂർ      | VII   |
| 5. കസ്തുർഭാ മഹിളാ സമാജം-പെട്ടിക്കൽ | IX    |
| 6. കുറവമ്പാടി മഹിളാ സമാജം          | IX    |

**ആദിവാസി സ്ത്രീകൾക്കിടയിലെ**

**പ്രത്യേക പ്രശ്നങ്ങൾ**

- നിരക്ഷരരാണിവരിൽ ഭൃശിപക്ഷവും.
- വിറക്, വെള്ളം, കാലിത്തീറ്റ മുതലായവയ്ക്കുള്ള അലച്ചിൽ.

- കാർഷിക മേഖലയിൽ അദ്ധ്യാനഭാരം കൂടുതൽ അനുഭവിക്കുന്നു. സ്ഥിരമായ തൊഴിൽ സാധ്യതകൾ കുറവാണ്. അന്യസംസ്ഥാനങ്ങളിലേക്ക് തൊഴിൽ തേടി പോകേണ്ടിവരുന്നു.
- ലൈംഗിക ചൂഷണം
- ആദിവാസികളല്ലാത്തവരുമായുള്ള വിവാഹബന്ധത്തിൽ നിന്നും ചൂഷണം അനുഭവിക്കേണ്ടിവരുന്നു. ഇത്തരം പുരുഷന്മാർ ചില വർഷങ്ങൾക്കുശേഷം ഇവരെ ഉപേക്ഷിച്ചു പോകുകയും കുടുംബഭാരം ഇവരുടെ ചുമലിൽ വന്നു വീഴുകയും ചെയ്യുന്നു.
- ദാരിദ്ര്യം, പോഷകാഹാര കുറവ് തുടങ്ങിയവുമുള്ള അനാരോഗ്യം.
- മദ്യം, മയക്കുമരുന്ന്, പുകവലി തുടങ്ങിയ ശീലങ്ങൾ.
- പ്രസവകാലത്തെ പരിചരണവും ചികിത്സയും ആവശ്യത്തിന് ലഭ്യമാകാറില്ല.

**സാധ്യതകൾ**

- സായാഹ്ന വിദ്യാഭ്യാസ കേന്ദ്രങ്ങളിൽ അഭ്യസ്തവിദ്യരായ ആദിവാസി പെൺകുട്ടികളെ നിയമിക്കാവുന്നതാണ്.
- ചെറുകിട വനവിഭവങ്ങൾ ശേഖരിക്കുവാനുള്ള അനുവാദം ആദിവാസികൾക്ക് പ്രത്യേക ആനുകൂല്യങ്ങൾ ലഭ്യമാക്കുകയും ചെയ്യണം.
- ഊരുകളിൽ ശുദ്ധജലവിതരണം ഊർജ്ജിതമാക്കണം.
- ആദിവാസി വനിതാ സമാജങ്ങൾ മുഖേന ചെറുകിട വ്യവസായ യൂണിറ്റുകൾ ആരംഭിക്കാവുന്നതാണ്.
- ആദിവാസികൾ ശേഖരിക്കുന്ന വനവിഭവങ്ങൾ സംഭരിക്കുന്ന സഹകരണ സംഘങ്ങൾ ആരംഭിക്കുകയും അവയുടെ പൂർണ്ണമായ നടത്തിപ്പ് ആദിവാസികൾ തന്നെ നടത്തുന്ന സംവിധാനവും ഏർപ്പെടുത്തണം.
- ആദിവാസികളല്ലാത്തവരുമായുള്ള വിവാഹബന്ധങ്ങളെ കഴിവതും നിരുത്സാഹപ്പെടുത്തുക.
- ഉണ്ടാകുന്ന വിവാഹബന്ധങ്ങൾ നിയമനടപടികളിൽ കൂടി മാത്രമേ പാടുള്ളൂ എന്ന നിബന്ധന ഏർപ്പെടുത്തുകയും ആദിവാസി സ്ത്രീകളെ ചൂഷണം ചെയ്യുന്നവരെ കർശന

മായി ശിക്ഷിക്കുന്നതിനുള്ള നിയമ നടപടികൾ സ്വീകരിക്കുകയും വേണം

- ആദിവാസി ഊരുകളിൽ ആദിവാസി ഒറ്റമൂലി ചികിത്സ പോത്സാഹിപ്പിക്കേണ്ടതാണ്.
- ഫിലിം, സ്റ്റൈൽ പ്രദർശനം മറ്റു ഉപാധികളും ഉപയോഗിച്ച് ആരോഗ്യം, പരിസരശുചീകരണം, ശുദ്ധജല ഉപയോഗത്തിന്റെ ആവശ്യകത, കുട്ടികളെ വളർത്തുന്നശൈലി, മലിനീകരണം, പുകവലി, മദ്യം, മയക്കുമരുന്നിന് ഇവയുടെ ദോഷവശങ്ങൾ, ലൈംഗികരോഗങ്ങൾ, മലമൂത്രവിസർജ്ജനം തുടങ്ങിയവയെപ്പറ്റിയുള്ള ബോധവൽക്കരണ ക്യാമ്പുകൾ എല്ലാ മാസത്തിലും വനിതാ ക്ഷേമസമിതിയും അംഗൻവാടികളും ചേർന്ന് നടത്തണം.
- പരമ്പരാഗത കൃഷിരീതികൾക്ക് പ്രോത്സാഹനം നൽകേണ്ടതാണ്.
- സ്ത്രീകളെ അശ്ശിലമായി ചിത്രീകരിക്കുന്ന പ്രവണതയോട് ശക്തമായി പ്രതികരിക്കണം.
- അട്ടപ്പാടി ഔദ്യോഗികമായി മദ്യനിരോധിത മേഖലയായി പ്രഖ്യാപിക്കപ്പെട്ടെങ്കിലും വ്യാജമദ്യവാറ്റും വിൽപനയും വളരെ വർദ്ധിച്ചിരിക്കുന്നു. ഇതിന്റെ പരിണതഫലങ്ങൾ ഏറെയും അനുഭവിക്കുന്നത് സ്ത്രീകളാണ്. ദാരിദ്ര്യം സ്ത്രീഹിന്ദനങ്ങൾ ഇവ മദ്യം മൂലം വർദ്ധിക്കുന്നു. പലപ്പോഴും ഉദ്യോഗസ്ഥരും നിയമപാലകരും മദ്യവിൽപനയ്ക്ക് കൂട്ടുനിൽക്കുന്നു.
- വനിതാ സഹകരണ സംഘങ്ങൾ ആരംഭിക്കേണ്ടതാണ്.
- ഉദ്യോഗസ്ഥരും നിയമപാലകരും വാറ്റും വിൽപനയും തട

യുന്നതിൽ അനാസ്ഥ കാണിച്ചാൽ അവരുടെ മേൽ കർശന നടപടികൾ എടുക്കണം.

- എവിടെ വാറ്റും വിൽപനയും നടന്നാലും ഉടനടി അത് നശിപ്പിക്കുന്നതിനും കുറ്റവാളികളെ നിയമപരമായി ശിക്ഷിക്കുന്നതിനും പ്രദേശികമായി വാർഡുതലത്തിലും പഞ്ചായത്തു തലത്തിലും സമിതികൾ രൂപീകരിക്കാവുന്നതാണ്.
- മദ്യത്തിന്റേയും മയക്കുമരുന്നിന്റേയും ദോഷവശങ്ങളെപ്പറ്റി പൊതുബോധവൽക്കരണ പരിപാടികൾ ആസൂത്രണം ചെയ്ത് നടത്തേണ്ടതാണ്.
- P.W.C.R.A. യൂണിറ്റുകൾ ഊരുതലത്തിൽ ആരംഭിക്കാവുന്നതാണ്.
- ഈ പഞ്ചായത്തിൽ കൂടി ഓടുന്ന എല്ലാബസ്സുകളിലും സ്ത്രീകൾക്ക് സീറ്റ് സംവരണം നിർബന്ധിതമാക്കുകയും സ്ത്രീകൾ ബസിൽ കയറുമ്പോൾ അവ കർശനമായും സ്ത്രീകൾക്ക് ലഭ്യമാക്കുകയും വേണം.
- അർഹരായവർക്ക് വിധവാ പെൻഷൻ ലഭിക്കുവാൻ ഏർപ്പാടുണ്ടാക്കണം.
- സ്ത്രീകൾക്ക് പ്രാമുഖ്യമുള്ള വ്യവസായശാലകൾ ആരംഭിക്കുക. വിപണനം സൗകര്യം ഏർപ്പെടുത്തുക.
- പഞ്ചായത്തിലെ ജനസംഖ്യയുടെ പകുതിയിലധികം വരുന്ന സ്ത്രീകളുടെ സാമൂഹ്യവും സാമ്പത്തികവും സാംസ്കാരികവുമായ പങ്കാളിത്തവും സാമൂഹ്യവും നാം ഓരോരുത്തരുടേയും ലക്ഷ്യമായി മനസിലാക്കുകയും പ്രവർത്തിക്കുകയും ചെയ്യുക എന്നത് ഇതിന്റെ ആവശ്യമാണ്.

“സേച്ഛരാധിപതികളുടെ രക്തം കൊണ്ട് നന്നാക്കലേ സാമന്ത്ര്യവൃക്ഷം വളർന്നുകിട്ടൂ”

# സംസ്കാരം

ഒരു നാടിന്റെ മഹത്വത്തെ എടുത്തുകാണിക്കുന്നത് ആ നാടിന്റെ സംസ്കാരമാണ്. അട്ടപ്പാടിയിൽ ഉണ്ടായിരുന്ന നൂറ്റണ്ടുകൾ പഴക്കമുള്ള ആദിവാസി സംസ്കാരം മുഖ്യമുറ്റതായിരുന്നു. ആദിവാസി ജനത കൂട്ടായി ജീവിക്കുകയും കൂട്ടായി കൃഷി ചെയ്യുകയും എല്ലാം എല്ലാവർക്കുമായി പങ്കുവയ്ക്കുകയും ചെയ്ത് ജീവിച്ചിരുന്നു. ആരും സ്വന്തമായി സമ്പാദിക്കുകയോ പൂഴ്ത്തി വയ്ക്കുകയോ ചെയ്തിരുന്നില്ല. പുറത്തുനിന്നും വരുന്ന എല്ലാവരേയും തുറന്ന മനസ്സോടെ സ്വീകരിക്കുകയും എല്ലാം പങ്കുവയ്ക്കുകയും ചെയ്തിരുന്നു. അതിഥിയെ ഈശ്വരനായി കണക്കാക്കുന്ന സമ്പ്രദായമായിരുന്നു ഇവരുടേത്. ഉദാഹരണത്തിന് അതിഥിയെ ഇവർ സംബോധന ചെയ്തിരുന്നത് സാമി എന്നായിരുന്നു. ആദിവാസികൾ തമ്മിൽ കണ്ടുമുട്ടുമ്പോൾ സ്ത്രീ പുരുഷ ദേവന്യേ കാലിലെ ചെറുപ്പം തലയിലെ കെട്ടും നീക്കം ചെയ്ത് കാലുതൊട്ട് പരസ്പരം വന്ദിക്കുകയും കൈപ്പത്തികൾ പരസ്പരം മുട്ടോളം ചേർത്തു പിടിച്ച് സ്നേഹബന്ധം ഉറപ്പിക്കുകയും ചെയ്തിരുന്നു.

ദിവസം മുഴുവൻ കഠിനാദ്ധ്വാനം ചെയ്ത ശേഷം വേദനകളും കഷ്ടതകളും മറന്ന് നിലാവുള്ള രാത്രികളിൽ ഊരിലെ (ഗ്രാമം) ആൺ, പെൺ, പ്രായദേവങ്ങളില്ലാതെ എല്ലാവരും ചേർന്ന് പാട്ടുപാടിപെറെ (മുളം) ധനിൽ, കൊഹാലി (കുഴൽ), ജാൽ (ഇലത്താളം) തുടങ്ങിയ വാദ്യോപകരണങ്ങളുടെ അകമ്പടിയോടെ ഭൃമിയെ ഓർത്ത്, ഈശ്വരനെയും മൂപ്പനെയും വാഴ്ത്തിപ്പാടി എല്ലാം മറന്ന് നൃത്തമാടി (കുമ്മിയാടുക) ഉല്ലസിക്കുമായിരുന്നു. ഭൃമിയെ ഭൃമാദേവിയായിട്ടാണ് കണക്കാക്കിവന്നിരുന്നത്. ഇവരുടെ ഭൃമിയുമായുള്ള അദ്ദേയമായ ബന്ധത്തിന് ഉദാഹരണമാണ് ഇവരുടെ നഗ്നപാദമായിട്ടുള്ള നൃത്തം. ചുരുക്കത്തിൽ ഇന്നത്തെ ഉപഭോഗ സംസ്കാരത്തിന് ഒരു ബദൽ സംസ്കാരമായിരുന്നു ഇവിടെ നിലനിന്നിരുന്നത്.

ആദിവാസി സ്ത്രീകളുടെ വേഷം, ആറുമുഴം നീളമുള്ള ഒറ്റത്തണിയിൽ മാറിന് മുകളിലും അരയിലും കെട്ടുന്നതോടെ ഉള്ള ഒന്നായിരുന്നു. അവരുടെ മുടി തലയ്ക്ക് വലതുവശത്തായി ഒരു പ്രത്യേകരീതിയിൽ പന്തു പോലെ ഉരുട്ടികെട്ടി വെയ്ക്കുകയുമായിരുന്നു പതിവ് മുതിർന്ന സ്ത്രീകൾ വെള്ളിത്തോട

വലതു കൈവണ്ണയിലും, പണച്ചരം (കാശുമാലയും) പാശിയും (കറുത്തമുത്തുമാല) കഴുത്തിലും അണിഞ്ഞിരുന്നു. പുരുഷന്മാർ മുട്ടോളം എത്തുന്ന ഒരു ഒറ്റ മുണ്ടും അരയിൽ തിരുകിയ മടപഴ (വെട്ടുകത്തി)യും തലയിൽക്കെട്ടും കൈയിൽ ചുണ്ടിവില്ലും ധരിച്ചിരുന്നു.

ആദിവാസി ജനത പരമ്പരാഗതമായി തങ്ങളുടെ മരിച്ചുപോയ മുത്തശ്ശിമുത്തശ്ശന്മാരെ നിനച്ചിട്ടായിരുന്നു. ഏതൊരു നല്ലകാര്യത്തിനും ഇറങ്ങുമായിരുന്നുള്ളൂ, ഇതാണ് ഇവരുടെ കറുപ്പു ദൈവം. എല്ലാ ആദിവാസിയും ഈ ദൈവത്തെ പുജിച്ചതിനുശേഷമേ മറ്റു ദൈവങ്ങൾക്ക് പുജനത്താറുള്ളൂ.

അട്ടപ്പാടിയിൽ മൂന്നു വിഭാഗത്തിൽപ്പെട്ട ആദിവാസികൾ ഉണ്ട് : (1) ഇരുളർ (2) മുഡുകർ (3) കുറുമ്പർ. ഓരോ വിഭാഗത്തിനും 7 കുലങ്ങളും ഉണ്ട്.

- (i) കരട്ടി (ii) കുപ്പിളി (iii) ഉപ്പിലി (iv) കുപ്പാർ (v) വെള്ളഗ (vi) ദേവനാർ (vii) പേരധര

ഈ സ്വന്തമായിട്ടില്ലാത്തതിനാൽ അവഗണിക്കപ്പെട്ട മറ്റൊരു കുലമാണ് ആറുമുപ്പ്.

സ്വന്തം കുലമൊഴികെ മറ്റു കുലങ്ങളിൽ നിന്നുമാത്രമെ ഇവർ വിവാഹം കഴിക്കുകയുള്ളൂ. സ്വന്തം കുലത്തിൽ നിന്ന് വിവാഹം കഴിക്കുന്നവരെ മൊട്ടയടിച്ച് നാടുകടത്തിയിരുന്നു. ആദ്യകാലങ്ങളിൽ വിശേഷമായി വിവാഹപടങ്ങുകൾ ഉണ്ടായിരുന്നില്ല. പരസ്പരം ഇഷ്ടപ്പെടുന്ന ആദിവാസി സ്ത്രീയും പുരുഷനും തനിയെ ഒരു ദിവസം നിശ്ചയിച്ച് ഒളിച്ചോടുന്നു. അവർ പുരുഷന്റെ വീട്ടിൽ പോയി ജീവിക്കുന്നു. ഇത്തരത്തിൽ ജീവിക്കുന്നവർ എന്നെങ്കിലും തങ്ങളുടെ താലികെട്ട് നടത്തുന്നു. ഇല്ലെങ്കിൽ മരണശേഷം ഈ കർമ്മം നടത്തുന്നു. സ്ത്രീയാണ് മരിക്കുന്നതെങ്കിൽ, മഞ്ഞൾ വെള്ളത്തിൽ മുക്കിയ ചരടുകൊണ്ട് പുരുഷൻ ശവശരീരത്തിൽ താലി കെട്ടുന്നു. അതിനുശേഷം അത് മുറിച്ച് വിവാഹബന്ധം വേർപെടുത്തുന്നു. മറിച്ച് പുരുഷനാണ് മരിക്കുന്നതെങ്കിൽ സ്ത്രീ പുരുഷന്റെ വലതു പെരുവിരലിൽ മഞ്ഞൾ മുക്കിയ നൂൽ കെട്ടുന്നു. അതിനുശേഷം അത് അറുത്ത് മുറിക്കുന്നു.

ശരിയായിട്ട് നടക്കുന്ന വിവാഹപ്പടങ്ങുകൾക്ക് പുരുഷൻ സ്ത്രീയുടെ വീട്ടിൽ പോയി കണ്ടുമടങ്ങുന്നു. തിരിച്ച് സ്ത്രീ

യുടെ വീട്ടുകാർ പുരുഷന്റെ വീട്ടിലേക്ക് ക്ഷണിക്കപ്പെടുന്നു. അവിടെ വച്ച് വിവാഹദിവസം നിശ്ചയിക്കുന്നു. വിവാഹത്തിന്റെ തലേദിവസം പുരുഷനും അവന്റെ ഊരിലെ ഗുരു വനും (പൂജ ചെയ്യുന്നയാൾ) ഊരുമുപ്പൻ, കുറുതലയും വണ്ഡാരിയും, ജാതിയും, ഊരാനും രണ്ടു സ്ത്രീകളും കൂടി വധുവിന്റെ വീട്ടിൽ ചെല്ലുന്നു. അവിടെ സദ്യ കഴിച്ച് പിറ്റേദിവസം പെണ്ണിനേയും കൂട്ടി വരന്റെ വീട്ടിൽ എത്തുന്നു. അവിടെ സദ്യയ്ക്കു ശേഷം വിവാഹം നടത്തുന്നു. സാധാരണ യായി വരന്റെ വീട്ടിലാണ് വിവാഹം നടത്തുന്നത്. തികളാഴ്ച കളിൽ വിവാഹം നടത്തുന്നു. വരൻ വധുവിന് 101% രൂപ സ്ത്രീധനം കൊടുക്കുന്നത് ഇവരുടെ ഇടയിലെ ഒരു സവിശേഷതയാണ്. ഇത് ശേഷി അനുസരിച്ച് 501%, 1001% എന്നിങ്ങനെയും ആകാം.

വരൻ വധുവിന്റെ വീട്ടിൽ പോയി 1 വർഷമോ വധു പ്രായപൂർത്തിയാകുന്നതുവരെയോ അടിമപ്പണി ചെയ്ത് ജീവിച്ചിട്ട് വിവാഹം കഴിക്കുന്നതും ഒരു പതിവാണ്. താലികെട്ടിന് ശേഷം വരൻ തന്റെ ഊരു മുപ്പൻ, ഗുരുവൻ, വണ്ഡാരി, കുറുതല, ജാതി, ഊരാനും തുടങ്ങിയവർക്ക് മുയിപ്പണം കൊടുക്കുന്നതും ഒരു പതിവാണ്. ഊരുജനങ്ങൾക്ക് ചിലവിനായ് 1 രൂപ ചുരുങ്ങിയത് മുയിപ്പണം കൊടുക്കുന്നത് വിവാഹഘട്ടങ്ങളും മരണാന്തര ചടങ്ങിലും ചെയ്തുവരുന്നു.

ഓരോ ഊരിലും മുപ്പന്റെ നേതൃത്വത്തിൽ ശക്തമായ ഒരു ഭരണസംവിധാനം നിലനിന്നിരുന്നു. ഏതെങ്കിലും പ്രശ്നമുണ്ടായാൽ ഊരുപഞ്ചായത്ത് കൂടി പ്രശ്നങ്ങൾക്ക് പരിഹാരമുണ്ടാക്കുന്നു. ഊരു പഞ്ചായത്തിൻ ഊരുമുപ്പൻ, വണ്ഡാരി, കുറുതല, മണ്ണുക്കാരൻ, എന്നിവരും ഊരിലെ എല്ലാ സ്ത്രീയും പുരുഷനും കൂട്ടികളും പങ്കെടുത്ത് കാര്യങ്ങൾക്ക് തീരുമാനമുണ്ടാക്കിയിരുന്നു. അതുപോലെ കൃഷി ചെയ്യാൻ ആരംഭിക്കണമെങ്കിൽ ആദ്യം മണ്ണുക്കാരൻ വിത്തു വിതച്ചാൽ മാത്രമേ മറ്റു ജനങ്ങൾ കൃഷി തുടങ്ങുമായിരുന്നുള്ളൂ. പൊതുവെ അട്ടപ്പാടി ഭൂപ്രദേശത്ത് വർഷങ്ങളായി നിലനിന്നിരുന്ന ഈ സംസ്കാരം മാഞ്ഞു മറഞ്ഞു പോകുന്ന നിലയിലാണ് ഇപ്പോഴത്തെ അവസ്ഥ. തമിഴ്നാട്ടിലേയും കേരളത്തിലെ മറ്റു ഭാഗങ്ങളിലേയും ആൾക്കാരുടെ കടന്നുവരവോടെ ഇന്ന് അട്ടപ്പാടിയിൽ ഒരു സമ്മിശ്ര സംസ്കാരമാണ് ഉണ്ടായിക്കൊണ്ടിരിക്കുന്നത്.

ഇന്ന് ഇവിടെ ആദിവാസികൾ, തമിഴർ, ദളിതർ, മലയാ

ളികൾ എന്നിവർ ചേർന്നു ജീവിക്കുന്നു. ഹിന്ദു, മുസ്ലീം, ക്രിസ്ത്യൻ എന്നീ മത വിഭാഗത്തിൽപ്പെടുന്ന ഈ പഞ്ചായത്തിലെ ജനങ്ങൾ ഇവിടെ ആഘോഷിക്കപ്പെടുന്ന ഉത്സവങ്ങൾ, പെരുന്നാളുകൾ മറ്റ് ആഘോഷങ്ങൾ തുടങ്ങിയവ താഴെ വിവരിക്കുന്നു.

**മല്ലിശ്ശര മുടി ഉത്സവം**

അട്ടപ്പാടി മേലെയിലെ ഏറ്റവും ഉയരം കൂടിയ മലയാണ് മല്ലിശ്ശരമുടി. ഈ മുടിയിൽ കൂടിക്കൊണ്ടിരിക്കുന്നത് മല്ലിശ്ശരനാണ് (ശിവൻ). ഈ ഉത്സവം കൊണ്ടാടുന്നത് ശിവരാത്രി ദിനത്തിലാണ്. ഇതിന്റെ നടത്തിപ്പിനായി ആദിവാസികൾ കിടയിൽ ഒരു ഉത്സവക്കമ്മിറ്റി വിളിച്ചുകൂട്ടുന്നു. 7 മുതൽ 11 അംഗങ്ങൾ വരെ ഇതിൽ ഉണ്ടായിരിക്കും. അതിൽ ഒരാൾ കൺവീനറായി തിരഞ്ഞെടുക്കപ്പെടുകയും ചെയ്യുന്നു. ഈ ഉത്സവത്തിൽ പങ്കെടുക്കുന്നതിനായി അട്ടപ്പാടിയുടെ എല്ലാ ഭാഗങ്ങളിൽ നിന്നും ആളുകൾ എത്തിച്ചേരുന്നു. മല്ലിശ്ശര മുടിയിൽ ദീപം തെളിയിക്കുന്നതാണ് ഇതിന്റെ പ്രധാന ചടങ്ങ്. മുധുക വിഭാഗത്തിൽപ്പെട്ട ആദിവാസികളാണ് മല്ലിശ്ശരമുടിയിലെ ദീപം തെളിയിക്കുന്നത്. അട്ടപ്പാടിയുടെ എല്ലാ ഭാഗങ്ങളിൽ നിന്നും ഈ ദീപം കാണാവുന്നതാണ്. വൈകിട്ട് ഈ ദീപം തെളിച്ചത് കണ്ടതിനുശേഷമേ ദിവസംമുഴുവൻ നടത്തിയ നോമ്പ് അവസാനിപ്പിച്ച് ആദിവാസികൾ ദീപം തെളിച്ച് വീടുകളിൽ ഭക്ഷണം പാകം ചെയ്യാറുള്ളൂ. ആ രാത്രി മുഴുവൻ ഇവർ കുമ്മിയാടി ഊങ്ങാതെ ചിലവഴിക്കുന്നു. മല്ലിശ്ശരമുടിയിൽ തെളിയിക്കുന്ന ദീപത്തിനുള്ള എണ്ണ കോഴിക്കോട് സാമൂതിരി രാജാവിന്റെ മനയിൽ നിന്നും കൊടുത്തു കുന്നതാണ്.

**പെരുമാൾ (രാമൻ) മുടി ഉത്സവം**

ഷോളയൂർ പഞ്ചായത്തിലെ 7-ാം വാർഡിൽപ്പെട്ട മൂലഗംഗൽ ഊരിനടുത്ത് വനത്തിൽ സ്ഥിതി ചെയ്യുന്ന ഒരു ഉയർന്ന മലയാണ് രാമൻമുടി. ഇതിന്റെ മുകളിൽ ഒരു വലിയ പാറയുണ്ട് ഇവിടെയാണ് പൂജചെയ്യുന്നത്. ഇവിടെ കൂടിക്കൊണ്ടിരിക്കുന്നത് പെരുമാൾ സാമിയാണ്. വൃതം നോക്കി ഈ മലകയറുന്നതിന് വേണ്ടി ആദിവാസികളും തമിഴരും പോകാറുണ്ട്. ഈ ഉത്സവം കുടുംബസത്തിലാണ് കൊണ്ടാടുന്നത്.

**അയ്യപ്പൻവിളക്ക്**

ഈ ഉത്സവം രണ്ട് ഫട്ടങ്ങളിലായിട്ടാണ് ആഘോഷിക്കുന്നത്. വൃശ്ചികം 1 മുതൽ ധനു 11 വരെയും മണ്ഡലപുജയും, മകരം ഒന്നിന് അവസാനിക്കുന്ന മകര ജ്യോതിയും.

**മാരിയമ്മൻ ഉത്സവം**

പഞ്ചായത്തിലുള്ള വിവിധ മാരിയമ്മൻ കോവിലുകളിൽ മീന മാസത്തിൽ കൊണ്ടാടുന്ന ഒരു ഉത്സവമാണിത്. വിളവിറക്കുമ്പോഴും രോഗബാധിതരാകുമ്പോഴും മാരിയമ്മനെ നേർന്നുകൊണ്ട് പല നേർച്ചകളും ഹിന്ദുക്കൾ നടത്താറുണ്ട്. മാരിയമ്മനെയോർത്ത് കാണിക്ക കെട്ടിവയ്ക്കുകയാണ് പതിവ്. ഉത്സവത്തിന് പൊങ്കൽ ഇട്ട് (ആട്, കോഴി) ദാനം ചെയ്യുകയും വഴിപാട് നടത്തുകയും ചെയ്യുന്നു.

**കാരമട രങ്കനാഥർ ഉത്സവം**

തമിഴ്നാട്ടിലെ കോയമ്പത്തൂർ ജില്ലയിലെ കാരമട എന്ന സ്ഥലത്താണ് ഈ കോവിൽ സ്ഥിതി ചെയ്യുന്നത്. കുടുംബാസത്തിൽ ആഘോഷിക്കപ്പെടുന്ന ഈ ഉത്സവത്തിന്, അമ്പലത്തിൽ കൊടിയേറിയ ദിവസം മുതൽ 7 ദിവസത്തേക്ക് സാമീകേതന്മാർ മാലയിട്ടും പന്തം കൊളുത്തിയും (ചേർവ്) താളമേളങ്ങളോടെ വീടുകൾ കയറിയിറങ്ങി ധർമ്മമെടുക്കുന്നു. ആ വഴിപാടുകൊണ്ട് രഥോൽസവം വന്ന് സന്നിധിയിൽ അർപ്പണം ചെയ്യുന്നു.

**മധുരവീരൻ ഉത്സവം**

പട്ടിക ജാതിക്കാർ ആഘോഷിക്കുന്ന ഒരു ഉത്സവമാണ് ഇത്. 1-ാം വാർഡിൽപ്പെട്ട ശിരുവാണിയിലാണ് ഈ കോവിൽ സ്ഥിതിചെയ്യുന്നത്. കുടുംബാസത്തിൽ ഈ ഉത്സവം ആഘോഷിക്കുന്നു. വാദ്യമേളങ്ങളുടെ അകമ്പടിയോടെ പൂഴയിൽ നിന്നും തണ്ണീർക്കുടമെടുത്ത് എല്ലാ കേതജനങ്ങളും ക്ഷേത്രത്തിൽ വന്നു ചേരുന്നു. നാളികേരം പഴം, പൂവ് എന്നിവ വച്ച് ആരാധിക്കുന്നു.

**ആടിനോമ്പി (18-ാം പെരുകൊ)**

കർക്കിടകമാസം 18-ാം തിയതി ഈ ആഘോഷത്തിന് വേണ്ടി പൂഴയിൽ ചെന്ന് നിരാടി അമ്പലങ്ങളിലേക്ക് പോകുന്നു.

**ദീപാവലി**

തിന്മയെ നന്മ ജയിക്കുന്നതിന്റെ പ്രതീകമായി തുലാം മാസത്തിൽ ദീപാവലി ആഘോഷിക്കുന്നു. വീടുകളിൽ പടക്കം പൊട്ടിച്ചും മധുരപലഹാരങ്ങളുണ്ടാക്കിയും പുതുവസ്ത്രങ്ങൾ ധരിച്ചും ഈ ദിവസം ആഘോഷിക്കുന്നു.

**ക്രിസ്തുമസ്**

ദരിദ്രരും അടിച്ചമർത്തപ്പെട്ടവരുമായ ജനങ്ങൾക്കിടയിൽ പുൽത്തൊഴുത്തിൽ ദരിദ്രനായി ജനിച്ച യേശുവിന്റെ ജന്മദിനാഘോഷമാണ് ഇത്. ഡിസംബർ 1ന് ആരംഭിച്ച് 25 ദിവസം നോയമ്പും സൽപ്രവർത്തികളും ചെയ്ത് എല്ലാ വിഭാഗ ക്രൈസ്തവരും ഈ ദിവസം ആഘോഷിക്കുന്നതിന് വേണ്ടി ഒരുങ്ങുന്നു.

**ഈസ്റ്റർ (ഉയിർപ്പ് തിരുന്നാൾ)**

ദരിദ്രർക്കിടയിൽ ദരിദ്രനായി ജനിച്ച, ജീവിച്ച, ദരിദ്രരോട് പക്ഷം ചേർന്ന് അന്ന് നിലവിലിരുന്ന സാമൂഹ്യ, രാഷ്ട്രീയ, സാമ്പത്തിക, മത അനീതികൾക്കെതിരെ പ്രവാചക ശബ്ദമായ റ്ർത്തുകയും സേവനത്തിലധിഷ്ഠിതമായ നീതിയുടെയും സമത്വത്തിന്റേയും സാഹോദര്യത്തിന്റേയും സ്വതന്ത്ര്യത്തിന്റേതുമായ ഒരു ഐശ്വര്യയുഗം (ദൈവരാജ്യം) വരുന്നതിനുവേണ്ടി പ്രവർത്തിച്ചതിന് ക്രിസ്തുമസ് (യേശുദേവൻ) വിന്റെ ജീവനും ചൈതന്യവും മരണാതീതമാണ് എന്നതാണ് ഉയിർപ്പ് തിരുന്നാളിന്റെ സന്ദേശം. എല്ലാ വിഭാഗത്തിലും പെട്ട ക്രൈസ്തവർ ഈ തിരുന്നാൾ ആഘോഷിക്കുന്നു. ഇതിനായി 50 ദിവസത്തെ നോയമ്പും സൽപ്രവർത്തികളും നടത്താറുണ്ട്.

**വി. അന്തോനീസ് പുണ്യാളന്റെ തിരുന്നാൾ**

വിശുദ്ധ ജീവിതം നയിച്ച് പുണ്യവനായിത്തീർന്ന ഒരു ഫ്രാൻസിസ്കൻ സന്യാസിനായ വി. അന്തോനീസിന്റെ നാമധേയത്തിലുള്ളതാണ് ഷോളൂർ ഇടവക പള്ളി. പള്ളി പൊതുയോഗം ചേർന്ന് നിശ്ചയിക്കുന്ന ദിവസങ്ങളിൽ എല്ലാവരും ചേർന്ന് ഈ തിരുന്നാൾ വർഷത്തിൽ ഒരിക്കൽ ആഘോഷിക്കുന്നു.

**മണർക്കാട് മാതാവിന്റെ തിരുനാൾ**

പെട്ടിക്കൽ പള്ളിയിൽ സെപ്റ്റംബർ 8ന്, 8 ദിവസത്തെ നോയമ്പിന്റെ പൂർത്തികരണത്തിൽ ആഘോഷിക്കപ്പെടുന്ന മാതാവിന്റെ തിരുനാളാണിത്. പ്രദക്ഷിണങ്ങൾ, കലാപരിപാടികൾ തുടങ്ങിയവ ഇതോടനുബന്ധിച്ച് നടത്താറുണ്ട്.

**സെൻ്റ് തോമസ് ഫീസ്റ്റ്**

യാക്കോബ ക്രൈസ്തവർ ആഘോഷിക്കുന്ന വി. തോമാശ്ലീഹായുടെ തിരുനാളാണിത്.

കേരളത്തിലെ മറ്റ് പ്രദേശങ്ങളിലെപ്പോലെ ഇവിടുത്തെ മുസ്ലീമുകൾ റംസാൻ, ബക്രീദ്, നബിദിനം തുടങ്ങിയ വിശേഷ ദിവസങ്ങൾ ആഘോഷിക്കുന്നു. അതുപോലെ ഓണം സാമന്തത്വദിനം തുടങ്ങിയവയും ആചരിക്കുന്നു.

**തൈപ്പൊങ്കൽ**

കർഷകർ മകരം ഒന്നിന് ഇത് ആഘോഷിക്കുന്നു. ആദ്യത്തെ ദിവസം കാപ്പുകെട്ടൽ, രണ്ടാമത്തെ ദിവസം കോവിലുകളിൽ വഴിപാട് കഴിക്കൽ എന്നിവ ചെയ്യുന്നു. മൂന്നാം ദിവസമാണ് തൈപ്പൊങ്കൽ. അന്ന് കന്നുകാലികളെ കുളിപ്പിച്ച്, കൊമ്പുകളിൽ ചായം പുശി, പുതിയ കയറുകെട്ടി, മാലയിട്ട് പൂജിച്ച്, പൊങ്കൽ വച്ച് കൊടുക്കുന്നു.

2-ാം വാർഡിൽപ്പെട്ട കൂടുതറ വിനായക കോവിലിൽ ഈ പൂപ്പൊങ്കൽ സവിശേഷമായി കൊണ്ടാടുന്നു. അന്നേദിവസം ആ പ്രദേശത്തുള്ള ആദിവാസികളും, ദളിതരും, തമിഴരും സ്ത്രീ പുരുഷ ജാതി പ്രായഭേദമന്യേ ഇവിടെ ഒന്നിച്ചുകൂടുന്നു. എല്ലാവരും ഒന്നുചേർന്ന് സമതലത്തിന്റെയും സാഹോദര്യത്തിന്റെയും പ്രതീകമായി ഒന്നിച്ച് നൃത്തം ചെയ്യുകയും പൂക്കളൊഴുകുകയും ചെയ്യാറുണ്ട്.

ജാതിമത സൗഹാർദ്ദങ്ങൾക്ക് കെട്ടുറപ്പേകുന്ന ഇത്തരം ആഘോഷങ്ങളും സാംസ്കാരികത്തനിമയും നഷ്ടമാകാതെ യിരിക്കുവാൻ നാം ജാഗ്രതയുള്ളവരായിരിക്കേണ്ടതാണ്.

**കായികരംഗം**

അട്ടപ്പാടിയിലെ പ്രത്യേകിച്ച് ഷോളയൂർ പഞ്ചായത്തിലെ കുട്ടികളും യുവജനങ്ങളും കായികരംഗത്ത് വളരെ മികവ്

കാട്ടുന്നവരാണ്. കായിക രംഗത്ത് ഏറെ സമ്മാനങ്ങൾ നേടിയെടുത്തിട്ടുള്ളവരും ഇവരിൽ പെടും. ഓട്ടമത്സരം, കബഡി, ചിത്രരചന തുടങ്ങിയ രംഗങ്ങളിൽ മികവുറ്റവർ ഏറെയാണ്. എന്നാൽ ഇതിന് പ്രോത്സാഹനം നൽകും വിധമുള്ള പരിപാടികളോ സാഹചര്യം സൗകര്യങ്ങളോ പരിശീലനമോ ഈ പഞ്ചായത്തിൽ ഇനിയും നടന്നിട്ടില്ല. കായിക മേഖലയിൽ ഒട്ടേറെ നേട്ടങ്ങൾ കൈവരിക്കുവാൻ സാധ്യതയുണ്ട്.

☆ അട്ടപ്പാടിയിൽ ഒരു സ്പോർട്സ് സ്കൂൾ ആരംഭിക്കേണ്ടതാണ്. ഇതിലേക്ക് വേണ്ടുന്ന മറ്റു സൗകര്യങ്ങളും ലഭ്യമാക്കേണ്ടതാണ്.

☆ കായിക മേളകളിൽ പങ്കെടുക്കുന്നതിന് ആവശ്യമായ സാമ്പത്തിക സഹായം താരങ്ങൾക്ക് പഞ്ചായത്തിൽ നിന്ന് കൊടുക്കണം. അതായത് യാത്രാചിലവുകൾ, മെഡിക്കൽചിലവുകൾ, പെൻഷനുകൾ, അപകടങ്ങൾ സംഭവിച്ചാൽ നഷ്ടപരിഹാരങ്ങൾ തുടങ്ങിയവയും ഏർപ്പെടുത്തേണ്ടതാകുന്നു.

☆ പഞ്ചായത്തുതലത്തിൽ ഒരു സ്പോർട്സ് ക്ലബ്ബ് രൂപീകരിക്കേണ്ടതാണ്.

☆ ഇപ്പോഴുള്ള പഞ്ചായത്തുവക ഓഡിറ്റോറിയം ഉപയോഗ ശൂന്യമായിരിക്കുകയാണ്. അത് നന്നാക്കി ചുറ്റുമതിൽ കെട്ടി ഉപയോഗയോഗ്യമാക്കേണ്ടിയിരിക്കുന്നു.

☆ ഇതിൽ സ്ഥലസൗകര്യമില്ലാത്തതിനാൽ 10 ഏക്കർ സ്ഥലം പഞ്ചായത്ത് ഏറ്റെടുത്ത് എല്ലാവിധ ആധുനിക സൗകര്യങ്ങളോടുകൂടിയ ഓഡിറ്റോറിയം നിർമ്മിച്ച് കായിക രംഗത്തെ പ്രോത്സാഹിപ്പിക്കേണ്ടിയിരിക്കുന്നു.

☆ ഒരു കായിക സമിതിയെ പഞ്ചായത്തുതലത്തിൽ രൂപീകരിച്ച് ജനകീയ പങ്കാളിത്തത്തോടെ കായിക മേളകൾ സംഘടിപ്പിക്കുക.

☆ അഡിക്കാലങ്ങളിൽ വിവിധ കോച്ചിംഗ് ക്യാമ്പുകൾ പ്രഗത്ഭരെ പങ്കെടുപ്പിച്ച് നടത്തുക.

☆ കേന്ദ്ര കായിക സമിതിയുടെ ആഭിമുഖ്യത്തിൽ സ്ഥിരം കോച്ചിംഗ് സെൻ്റർ സ്ഥാപിക്കുക.

**വായനാശീലം**

ഈ പഞ്ചായത്തിലെ ഒരുവാർഡിലും വായനശാലകളോ

ഗ്രന്ഥാലയങ്ങളോ നിലവിലില്ല. ജനങ്ങൾക്കിടയിലുള്ള വായനാശീലവും തരതമ്യേന കുറവാണ്. മലയാളം, തമിഴ്, ഇംഗ്ലീഷ് തുടങ്ങിയ ഭാഷകളിൽ ദിന പത്രങ്ങളും മാസികകളും ഇവിടെ ലഭ്യമാണെങ്കിലും സാധാരണ ജനങ്ങളിൽ ഇവ എത്തിപ്പെടാറില്ല.

□ പഞ്ചായത്തിലെ എല്ലാ വാർഡുകളിലും ഓരോ ഗ്രന്ഥശാലയും വായനശാലയും ആരംഭിക്കണം. ഇതിലേക്ക് ആവശ്യമായ ഗ്രന്ഥങ്ങൾ മൂന്നുഭാഷയിലുമുള്ള വർത്തമാന പത്രങ്ങൾ, ആനുകാലിക പ്രസിദ്ധീകരണങ്ങൾ, എന്നിവ അനുവദിക്കണം.

□ ഈ പഞ്ചായത്തിലെ ആനക്കട്ടിയിൽ ഒരു സിനിമാശാലയുണ്ട്. ചിലവാർഡുകളിൽ ടി വി യുണ്ടെങ്കിലും ഇതിന്റെ അതിപ്രസരണം ഇല്ല.

**നാടൻ കലകൾ**

ഈ പഞ്ചായത്തിൽ നിലവിലുള്ള നാടൻ കലാരൂപങ്ങളാണ് ആദിവാസിപ്പാട്ടുകൾ, ആദിവാസിക്കുമ്മി, കൂത്ത് - ഹരിച്ചന്ദ്ര നാടകവും രാമായണവും - കോലടി, ദളിതരുടെ (പട്ടികജാതി) തപ്പട്ടയടി, വാദ്യം, മറ്റുകലകൾ, തമിഴരുടെ ഒയിൽക്കുമ്മി തുടങ്ങിയവ.

മനോഹരങ്ങളും അർത്ഥവത്തേറിയവയുമായ ഇത്തരം കലകളെ പ്രോത്സാഹിപ്പിക്കുന്നതിന് കലാസമിതികൾ ഒന്നും തന്നെ നമ്മുടെ പഞ്ചായത്തിൽ ഇല്ല. അതിനാൽ 9 വാർഡുകളിലും ഓരോ കലാസമിതികൾ രൂപീകരിക്കുകയും ഇവയിൽ നിന്നുള്ള പ്രതിനിധികളെ ചേർത്ത് ഒരു പഞ്ചായത്ത് തല കലാസമിതിയും രൂപീകരിക്കേണ്ടിയിരിക്കുന്നു. ഇതിനും പുറമെ ഊരുതലത്തിലും ഓരോ സമിതികളെ രൂപീകരിക്കണം. പഞ്ചായത്തുതല സമിതിയിൽ ഓരോ ഊരിലേയും മൂപ്പനും ഊരുതല കലാസമിതിയിലെ ഒരംഗവും ഉണ്ടായിരിക്കണം.

- സംഗീതനാടക അക്കാദമി, നെഹറു യുവകേന്ദ്ര, യുവജനക്ഷേമവകുപ്പ് എന്നിവയുമായി ബന്ധപ്പെടുത്തണം.
- നാടൻ കലകളുടെ സംരക്ഷണത്തിനും വികസനത്തിനും വേണ്ടി ഈ കലകൾക്കാവശ്യമായ വാദ്യോപകരണങ്ങൾ, ചമയങ്ങൾ, വേഷങ്ങൾ മറ്റു സാധനസാമഗ്രികൾ തുടങ്ങിയവ എല്ലാ ആദിവാസി ഊരുകൾക്കും പഞ്ചായത്തിൽ നിന്നും വിതരണം ചെയ്യണം. ഈ വസ്തുക്കളുടെ ഉത്തരവാദിത്വം ഊരുതല കലാസമിതിയ്ക്കായിരിക്കും.

- ഈ നാടൻപാട്ടുകളും ചരിത്രഗാഥകളും മറ്റും റെക്കോർഡ് ചെയ്തും എഴുതിയും രേഖപ്പെടുത്തി വയ്ക്കുന്ന ഒരു സംവിധാനം പഞ്ചായത്തുതല കലാസമിതി നടത്തണം.
- ഈ കലാപുപങ്ങൾ നന്നായി പഠിച്ചെടുക്കുകയും വരുംതലമുറകൾക്ക് പകർന്നുകൊടുക്കുവാൻ കഴിവുറ്റതുമായ ഒരു ട്രാപ്പ് എല്ലാ ഊരിലും വികസിപ്പിച്ചെടുക്കണം. ഇതിനാവശ്യമായ ധനസഹായം പഞ്ചായത്ത് കൊടുക്കണം.
- വാർഡിലെ മെമ്പറുടെ നേതൃത്വത്തിൽ വാർഡിൽപ്പെട്ട എല്ലാ ഊരുകളുടെയും പങ്കാളിത്തത്തോടെ, മൂപ്പൻ, വൺഡാരി, കുറുതല, മണ്ണുക്കാരൻ എന്നിവർ ചേർന്ന് 6 മാസത്തിൽ ഒരിക്കൽ സാംസ്കാരിക ദിനം ഓരോ വാർഡിലും ആഘോഷിക്കണം. പഞ്ചായത്തുതല കലാസമിതിയുടെ നേതൃത്വത്തിൽ വർഷത്തിൽ ഒരിക്കൽ ഈ നാടൻകലകളുടെ കലാമേളയും ആഘോഷിക്കണം.
- ക്ലബുകളുടെ കോ-ഓർഡിനേഷൻ കമ്മിറ്റി പഞ്ചായത്ത് തലത്തിൽ നിലവിൽ വരണം. പഞ്ചായത്തിലെ സാംസ്കാരികനായകന്മാർ ഗ്രന്ഥശാലാ പ്രവർത്തകർ, സന്നദ്ധ സംഘടനാ ഭാരവാഹികൾ, മഹിളാ സമാജം പ്രതിനിധികൾ എന്നിവരെ ഉൾപ്പെടുത്തി ഒരു സാംസ്കാരിക സെൽ രൂപീകരിക്കണം.
- സർക്കാർ തലത്തിൽ ഈ നാടൻകലകൾ, ഇവയുടെ ചരിത്രം, പ്രാധാന്യം തുടങ്ങിയവ പാഠ്യപദ്ധതിയിൽ ഉൾക്കൊള്ളിക്കണം.
- അട്ടപ്പാടിയിൽ തനതായ പാഠ്യപദ്ധതി തുടങ്ങേണ്ടിയിരിക്കുന്നു. ഇവിടുത്തെ ഭാഷ, ചരിത്രം, സംസ്കാരം തുടങ്ങിയവക്ക് ഊന്നൽ കൊടുത്തുവേണം. ഇതു തയ്യാറാക്കാൻ.
- പഞ്ചായത്തിലെ 9 വാർഡുകളിലും ഓരോ സാംസ്കാരിക നിലയങ്ങൾ ആരംഭിക്കുക.
- ഇപ്പോൾ കോട്ടത്തറയിലുള്ള പൂർത്തിയാകാത്ത കല്യാണ മണ്ഡപത്തിന്റെ പണി പൂർത്തിയാക്കുക.
- പഞ്ചായത്തുവക കമ്മ്യൂണിറ്റി ഹാൾ അത്യാവശ്യമാണ്.
- കലാസാഹിത്യാഭിരുചിയുള്ള വിദ്യാർത്ഥികളെ കണ്ടെത്തി, അവരുടെ ഒത്തുചേരലുകളും കലാസാഹിത്യങ്ങളിൽ പരിശീലനകളരികളും ഏർപ്പെടുത്തി ഇവർക്ക് ആവശ്യമായ പ്രോത്സാഹനം കോടുക്കണം.



**ഷോളയൂർ ഗ്രാമപഞ്ചായത്ത്**

പഞ്ചായത്ത് ആസ്ഥാനത്ത് ആധുനിക സൗകര്യങ്ങളോടെ ഒരു വിവരഗ്രഹണ കേന്ദ്രം (INFORMATION CENTRE) ആരംഭിക്കുക.

പ്രാദേശികങ്ങളായ നമ്മുടെ സംസ്കാരങ്ങൾ ഇന്ന് സാംസ്കാരികാധിനിവേശത്തിന്റെ പിടിയിലമരുന്ന ഒരു

കാലഘട്ടത്തിലാണ് നാം ജീവിക്കുന്നത്. അമൂല്യങ്ങളായ നമ്മുടെ സാംസ്കാരിക തനിമയും മൂല്യങ്ങളും ഇതിൽ പെട്ട് നശിക്കാതെ കാത്തുസൂക്ഷിക്കേണ്ടത് ഈ ചരിത്രഘട്ടത്തിൽ നമ്മുടെ കർത്തവ്യമാണ്.

**നിലവിലുള്ള കലാ സാംസ്കാരിക സ്ഥാപനങ്ങൾ**

| ക്രമ നമ്പർ | പേരും മേൽ വിലാസവും                              | രജിസ്ട്രേഡ് | വാർഡ് |
|------------|---|-------------|-------|
| 1          | ആരാധന ആർട്ട്സ് ആൻഡ് സ്പോർട്സ് ക്ലബ്             |             | I     |
| 2          | ജാല മഹിളാ സമാജം (ഏണയഏളൂ) കത്താലക്കണ്ടി          | അതെ         | II    |
| 3          | ജയശ്രീ മഹിളാ സമാജം, നല്ലശിങ്ക                   |             | II    |
| 4          | സംഗീത ആർട്ട്സ് ആൻഡ് സ്പോർട്സ് ക്ലബ്, വരഗംപാടി   |             | II    |
| 5          | ഒക്കലിഗ മുന്നേറ്റ സംഘം, കോട്ടത്തറ,              | അതെ         | IV    |
| 6          | ധന്യ മഹിളാ സമാജം , കോട്ടത്തറ                    |             | IV    |
| 7          | ട്രൈബൽ യൂത്ത് ക്ലബ് ന്റ, ദാസന്നൂർ               |             | V     |
| 8          | ട്രൈബൽ യൂത്ത് ക്ലബ്, വട്ടുലക്കി                 |             | V     |
| 9          | ആക്ഷൻ ട്രൈബൽ ക്ലബ്, കുലുക്കിയൂർ                 |             | VI    |
| 10         | സാരഥി ആർട്ട്സ് ആൻഡ് സ്പോർട്സ് ക്ലബ്, ഷേളയൂർ     | അതെ         | VII   |
| 11         | അനുഗ്രഹ മഹിളാ സമാജം, ഷേളയൂർ                     |             | VII   |
| 12         | കസ്തുർബാ മഹിളാ സമാജം, പെട്ടിക്കൽ                |             | IX    |
| 13         | നാഷണൽ ആർട്ട്സ് ആൻഡ് സ്പോർട്സ് ക്ലബ്, പെട്ടിക്കൽ | അതെ         | IX    |
| 14         | ജീവാ ആർട്ട്സ് ആൻഡ് സ്പോർട്സ് ക്ലബ്, പെട്ടിക്കൽ  |             | IX    |
| 15         | മോഡേൺ ആർട്ട്സ് ആൻഡ് സ്പോർട്സ് ക്ലബ്, കുറവംപാടി  |             | IX    |

**പ്രത്യേകപരിപാടികൾ**

സംഗീതനാടക അക്കാഡമി NYK ഗ്രന്ഥശാലാ സംഘം, യുവജന കാര്യക്ഷേമ വകുപ്പ് എന്നിവയുമായി ബന്ധപ്പെടുത്തി പരിശീലന പരിപാടികളും മറ്റ് ബോധവൽക്കരണ പ്രവർത്തനങ്ങളും, കായികരംഗ നേട്ടങ്ങളും കലാരംഗങ്ങളും ഉണ്ടാക്കിയെടുക്കേണ്ടതാണ്. അതിന് വേണ്ട ശ്രമങ്ങൾ പഞ്ചായത്ത് സംസ്കാരവേദി നടത്തേണ്ടതാണ്.

**ഷോളയൂർ**  
ശ്രാമ പഞ്ചായത്ത്

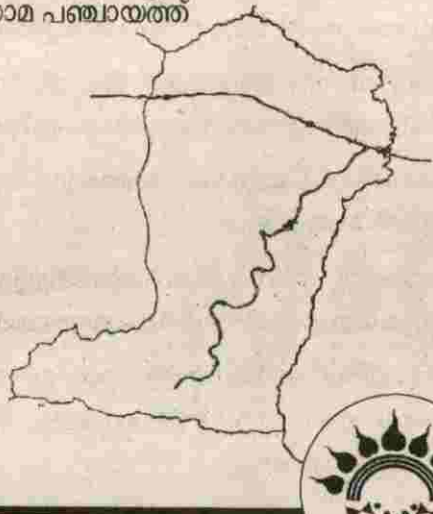

**5/x**

**ഊർജ്ജം**

**ആ**ലപ്പുഴ ജില്ലയോളം വരുന്ന അട്ടപ്പാടിയിൽ അഗളി കേന്ദ്രമാക്കി പ്രവർത്തിക്കുന്ന K.S.E.B. സെക്ഷൻ ഓഫീസാണ് മൂന്ന് പഞ്ചായത്തുകൾക്കും വൈദ്യുതി എത്തിക്കുന്നതിനുള്ള സംവിധാനം ഒരുക്കുന്നത്. ഈ ഒറ്റക്കാരണം കൊണ്ടുതന്നെ ഒട്ടേറെ പരിമിതികൾ ഷോളയൂർ പഞ്ചായത്തിലെ വൈദ്യുതി വിതരണരംഗത്തുണ്ട്. ആവശ്യത്തിന് ഉദ്യോഗസ്ഥരും പഞ്ചായത്ത് കേന്ദ്രമാക്കി ഒരു സെക്ഷൻ ഓഫീസും ഉണ്ടായെങ്കിൽ മാത്രമേ വൈദ്യുതി വിതരണരംഗത്തെ പ്രശ്നങ്ങൾ അവസാനി ക്കുകയുള്ളൂ.

പൊതുജനാവശ്യത്തിന് വിവിധ റോഡുകളിലുള്ള വഴിവിളക്കുകളുടെ വിവരപട്ടിക താഴെ കൊടുക്കുന്നു.

**വൈദ്യുതികരിച്ച വീടുകൾ**

വാർഡ്തലത്തിൽ വൈദ്യുതികരിച്ച വീടുകളുടെ പട്ടിക യും താഴെ കൊടുക്കുന്നു. 5288 വീടുകളിൽ 885 വീടുകൾ വൈദ്യുതികരിച്ചിട്ടുണ്ട്. (17.65%)

|                              |           |
|------------------------------|-----------|
| കൃഷി ആവശ്യത്തിന്             | 205 പേരും |
| വ്യവസായികാവശ്യത്തിന്         | 15 പേരും  |
| വ്യാപാരസ്ഥാപനങ്ങൾക്ക്        | 92 പേരും  |
| വൈദ്യുതി ഉപയോഗിക്കുന്നുണ്ട്. |           |

പഞ്ചായത്തിലെ ബാക്കി 76% തോളും വരുന്ന വീടുകൾ, അംഗൻവാടി, സ്കൂൾ, തുടങ്ങിയ മറ്റ് പല സ്ഥാപനങ്ങൾക്ക് ഇനിയും വൈദ്യുതി ലഭ്യമായിട്ടില്ല എന്നതൊരു വസ്തുത യാണ്.

**ആദിവാസി ഊരുകൾ**

സർക്കാരിന്റെ സാമ്പത്തികസഹായത്തോടെ പണി തീർത്ത ആദിവാസി സങ്കേതങ്ങളിലെ വീടുകളിൽ വയറിംഗ് കഴിഞ്ഞിട്ടും വൈദ്യുതി എത്തിയിട്ടില്ല. അതിന്റെ പട്ടികയും താഴെ കൊടുക്കുന്നു.

നിലവിൽ അത്യാവശ്യത്തിന് വൈദ്യുതി ലഭിക്കുവാൻ ഇപ്പോൾ ഉള്ളതിന്റെ മൂന്ന് മടങ്ങ് വൈദ്യുതിയെങ്കിലും വേണ്ടിവരും. വോൾട്ടേജ് ക്ഷാമം വളരെ രൂക്ഷമാണ്. കാർഷിക-വ്യാപാര-വ്യവസായ സംരംഭങ്ങൾക്ക് വേണ്ട വൈദ്യുതി കണക്ഷൻ പോലും പഞ്ചായത്ത് പ്രദേശത്ത് കിട്ടുന്നില്ലയെ ന്നത് സഹതാപാർഹം തന്നെ.

**മറ്റ് ഊർജ്ജ ഉപയോഗമേഖലകൾ**

7 ബയോഗ്യാസ് പ്ലാന്റുകൾ പഞ്ചായത്തിലുണ്ട്. 160 മണ്ണെണ്ണ പെർമിറ്റും ഉണ്ട്. വിറകാണ് പരമാവധി പാചക ഇന്ധനം. വിറക് സംഭരിക്കുവാൻ സ്ത്രീകളുടെ സമയം വളരെ

യേറെ ചെലവഴിക്കേണ്ടിവരുന്നുണ്ട്. വളരെയധികം വിരകും ഈ രീതിയിൽ ചെലവഴിക്കപ്പെടുന്നുണ്ട്. വിരക് ഉപയോഗം കുറയ്ക്കുന്നതിനും സ്ത്രീകളുടെ ജോലിഭാരം ലഘൂകരിക്കുന്നതിനും ദക്ഷത കുറഞ്ഞ അട്ടപ്പകൾ വാർഡ് തലത്തിൽ പ്രചരിപ്പിക്കേണ്ടതാണ്. സാമൂഹ്യ-സാമ്പത്തിക സർവ്വേ നടത്തിയതിന്റെ അടിസ്ഥാനത്തിൽ ഏകദേശം എണ്ണുന്നോളം ഹെക്ടർ കൃഷിയിടങ്ങളിൽ മണ്ണെണ്ണ, ഡീസൽ എന്നീ എഞ്ചിനുകൾ ഉപയോഗിച്ച് തോട്, ചാൽ, കുളം എന്നിവയിൽ നിന്നും കാർഷികാവശ്യങ്ങൾക്കായി ജലസേചനം നടത്തുന്നുണ്ടെന്നാണ് വിശകലനം.

**ട്രാൻസ്ഫോർമറുകളും അവയുടെ ക്യാസിറ്റിയും**

പഞ്ചായത്ത് പ്രദേശത്തുള്ള ട്രാൻസ്ഫോർമറുകളും അവയുടെ ക്യാസിറ്റിയും പട്ടികപ്പെടുത്തിയിരിക്കുന്നു.

പഞ്ചായത്ത് പ്രദേശത്ത് ആകെ 65KM-11KV ലൈനുകളും 57.54KM 3ഫേസ് ലൈനുകളും 15.71KM സിംഗിൾഫേസ് ലൈനുകളും ഉണ്ട്.

**പ്രശ്നങ്ങൾ**

- (1) പഞ്ചായത്തിലെ ഒറ്റ വാർഡിൽ പോലും മുഴുവൻ പ്രദേശത്ത് വൈദ്യുതി ലഭിച്ചിട്ടില്ല.
- (2) അട്ടപ്പാടിയിൽ ആകെ ഒരു സെക്ഷൻ ആഫീസെ ഉള്ളൂ. ഈ ആഫീസിൽ ജീവനക്കാരുടെ എണ്ണം വളരെ കുറവാണ്. വിസ്തൃതമായ പ്രദേശവും ആവശ്യക്കാരുടെ എണ്ണം വർദ്ധിച്ചു വരുന്നതുകൊണ്ടും വൈദ്യുതി വിതരണരംഗം ഭംഗിയായി നടത്തുവാൻ സാധിക്കുന്നില്ല.
- (3) പ്രേക്ഷണ വിതരണരംഗങ്ങളിലെ ബോർഡിന്റെ ശ്രദ്ധ കുറവ്, വനമേഖലയിലെ മരച്ചില്ലകളും മറ്റും മുറിക്കാതിരിക്കുന്നത് മുതലായവ ഒരു സ്ഥിരം പ്രശ്നമായി തുടരുന്നു.
- (4) പഞ്ചായത്തിൽ പത്തൊമ്പതോളം പട്ടികജാതി പട്ടികവർഗ്ഗ കോളനികളിൽ വൈദ്യുതി ഒട്ടും തന്നെ എത്തിക്കുവാൻ സാധിച്ചിട്ടില്ല. വഴിവിളക്കുകൾ ഒന്നു പോലും ഇല്ലാത്ത വാർഡുകളുടെ എണ്ണം ആറാണ്.
- (5) കൂടുതൽ പോസ്റ്റ് വേണ്ട സ്ഥലത്ത് പോസ്റ്റുകൾ സ്ഥാപിക്കപ്പെട്ടിട്ടില്ല. ഉള്ള വഴിവിളക്കുകൾ ഭൂരിഭാഗവും കത്തുന്നില്ല.

- (6) ഇലക്ട്രിസിറ്റി ബില്ലു് അടക്കുവാൻ പഞ്ചായത്തിൽ ഒരു കേന്ദ്രം ഇല്ല. (മുപ്പതോളം KM സഞ്ചരിച്ചുവേണം വൈദ്യുതി ബില്ലു് അടക്കുവാൻ അഗളിയിൽ എത്തിച്ചേരേണ്ടത്.)
- (7) വൈദ്യുതി വിതരണം തകരാറായാൽ നേരെയോക്കിട്ടുവാൻ വളരെയേറെ കാലതാമസം ഉണ്ടാകുന്നു.
- (8) പ്രാദേശികമായി ചെറുകിട ജലവൈദ്യുത പദ്ധതികൾ വിഭാവനം ചെയ്യുന്നില്ല.
- (9) ബയോഗ്യാസ് പ്ലാന്റുകൾ (പൊതുവായിട്ടുള്ളതും ഒറ്റയ്ക്കുള്ളതും) ഉപയോഗിക്കുവാൻ പ്രചരണം ലഭിക്കുന്നില്ല.
- (10) സൗരോർജ്ജം, കാറ്റിൽനിന്നുള്ള വൈദ്യുതി ഇവയുടെ ക്രമമായ ഉത്പാദനരംഗത്തെ പറ്റിയുള്ള അജ്ഞത പ്രോത്സാഹനകുറവ്.

**സാധ്യതകൾ, നിർദ്ദേശങ്ങൾ**

- (1) പഞ്ചായത്ത് തലത്തിൽ ഒരു സബ് എഞ്ചിനീയർ ഓഫീസും സബ് എഞ്ചിനീയറും മറ്റും പ്രവർത്തകരും അടങ്ങുന്ന പ്രവർത്തകസംഘവും ഉണ്ടായിരിക്കേണ്ടതാണ്.
- (2) പ്രേക്ഷണ വിതരണരംഗത്തെ തകരാറുകൾ വൈദ്യുതി നഷ്ടത്തിന് കാരണമാകുന്നു. ഈ നഷ്ടം കാര്യക്ഷമതയോടു കൂടി പരിഹരിക്കേണ്ടതാണ്.
- (3) ഏഴാം വാർഡിലെ വരടിമല വെള്ളച്ചാട്ടവും ഒൻപതാം വാർഡിലെ പെട്ടിക്കല്ലിന് താഴെയുള്ള മാനന്തി, ചെറുപാണി വെള്ളച്ചാട്ടത്തിൽ നിന്നും മിനി വൈദ്യുത ജലപദ്ധതികൾക്ക് രൂപം കൊടുക്കാവുന്നതാണ്. പ്രദേശിക വിദഗ്ദ്ധന്മാർ ഈ പദ്ധതികൾക്ക് കൂടുതൽ സാധ്യതകൾ കൽപിക്കുന്നുണ്ട്. കൂടാതെ കോട്ടത്തറ യു.പി. സ്കൂളിന് സമീപവും 9-ാം വാർഡിലെ ചാവടിയൂരിലും 7-ാം വാർഡിലെ അമ്പലക്കുന്നിലും കാറ്റിൽ നിന്നും വൈദ്യുതി ഉത്പാദനം നടത്താവുന്നതാണ്. (അതിന്റെ പട്ടിക താഴെ കൊടുക്കുന്നു.)
- (4) കന്നുകാലികൾ ഉള്ള വീടുകൾ പത്തോ, ഇരുപതോ വീടുകൾ ചേർത്ത് ഒരു പറ്റം കൂടുംബങ്ങൾക്ക് ഉപകാരപ്രദമാക്കാവുന്ന രീതിയിൽ പൊതു ബയോഗ്യാസ് പ്ലാന്റ് നിർമ്മിക്കുവാൻ വേണ്ട നടപടികൾ പഞ്ചായത്ത് തലത്തിലും വാർഡ് തലത്തിലും സ്വീകരിക്കാവുന്നതാണ്.
- (5) തെരുവ് വിളക്കുകളുടെ സംരക്ഷണത്തിനും മേൽ

- നോട്ടത്തിനും വേണ്ടി പ്രാദേശിക കമ്മിറ്റികൾ രൂപീകരിക്കാവുന്നതാണ്.
- (6) പുകയില്ലാത്ത അടുപ്പ് നിർമ്മാണവും ഉപയോഗവും പഞ്ചായത്ത്തലത്തിൽ പ്രോത്സാഹിപ്പിക്കേണ്ടതാണ്.
- (7) സൗരോർജ്ജം പരമാവധി ഉപയോഗിക്കുവാൻ സൗരോർജ്ജ വിളക്കുകൾ സ്ഥാപിക്കേണ്ടതാണ്.
- (8) ഒട്ടുമിക്ക ഗ്രാമസഭകളും നീണ്ട പട്ടികകൾ തന്നെ വഴിവിളക്കുകൾക്കുവേണ്ടി ഉന്നയിച്ചിരിക്കുന്നു. ആവശ്യങ്ങളുടെ തീവ്രതയും ഫണ്ടിന്റെ പരിമിതിയും കണക്കിലെടുത്ത് വാർഡ്തലമുൻഗണനാക്രമത്തിൽ വഴി വിളക്കുകൾ സ്ഥാപിക്കേണ്ടതാണ്.

- (9) സർക്കാർ സഹായത്തിൽ പണിതീർത്ത ദുർബല വിഭാഗങ്ങളുടെ വയറിംഗ് പൂർത്തിയായ വിടുക്ൾക്കും പഞ്ചായത്തിലെ സർക്കാർ സ്ഥാപനങ്ങൾക്കും സ്കൂളുകൾക്കും വൈദ്യുതി കണക്ഷൻ നൽകുക.
- (10) സൗരോർജ്ജത്തിൽ നിന്ന് വൈദ്യുതി വ്യവസായികാടി സ്ഥാനത്തിൽ ഉത്പാദിപ്പിക്കാനുള്ള ശ്രമങ്ങൾ നടത്തേണ്ടതും I.R.T.C. മുണ്ടൂർ 'ANERT', തുടങ്ങിയ സ്ഥാപനങ്ങളുമായി ബന്ധപ്പെട്ട് ഇതിനുവേണ്ടി സാങ്കേതിക സഹായങ്ങൾ തേടേണ്ടതുമാണ്. ഇത്തരത്തിൽ ആസൂത്രിതമായ ഒരു നീക്കം നടത്തിയാൽ ഷോളയൂർ പഞ്ചായത്തിലെ ഊർജ്ജ വിതരണരംഗത്തെ പ്രതിസന്ധികൾക്ക് പരിഹാരം കാണുവാൻ കഴിയുമെന്ന കാര്യത്തിൽ തർക്കമില്ല.

**വിവിധ റോഡുകളിലെ വഴിവിളക്കുകളുടെ എണ്ണം**

| ക്രമനമ്പർ | വൈദ്യുതി എത്തിയ റോഡുകൾ | വഴിവിളക്കുകൾ ഉള്ള റോഡുകൾ | എണ്ണം | ട്യൂബ് | പഞ്ചായത്ത് അടയ്ക്കുന്ന തുക |
|-----------|------------------------|--------------------------|-------|--------|----------------------------|
| 1         | ചിറ്റൂർ - ശിരുവാണി     | എത്തിയിട്ടില്ല           | -     | -      | -                          |
| 2         | കോട്ടത്തറ - ആനക്കട്ടി  | എത്തിയിട്ടുണ്ട്          | 164   | 2      | Rs.1565/-                  |
| 3         | ആനക്കട്ടി - ഷോളയൂർ     | എത്തിയിട്ടില്ല           | -     | -      | -                          |
| 4         | ഷോളയൂർ                 | എത്തിയിട്ടില്ല           | -     | -      | -                          |
| 5         | ചാവടിയൂർ               | എത്തിയിട്ടില്ല           | -     | -      | -                          |

**വാർഡുതലത്തിൽ വൈദ്യുതീകരിച്ച വീടുകൾ**

| വാർഡ് | വാർഡിലെ ആകെ വീടുകൾ | വൈദ്യുതീകരിച്ച ആകെ വീടുകൾ | വൈദ്യുതീകരിച്ച ST/SC വീടുകൾ | കാർഷിക ഉപയോഗത്തിനായി എടുത്തിരിക്കുന്ന വരുടെ എണ്ണം | ഗോബർഗ്യാസ്, LPG, സൗരോർജ്ജം ഉപയോഗിക്കുന്നവരുടെ എണ്ണം | മണ്ണെണ്ണ പെർമിറ്റ് |
|-------|--------------------|---------------------------|-----------------------------|---|---|--------------------|
| I     | 654                | 26                        | -                           | -   | 9   | 12                 |
| II    | 313                | 84                        | 55                          | 27  | 38  | 16                 |
| III   | 449                | 69                        | 72                          | 26  | 26  | 22                 |
| IV    | 925                | 160                       | 105                         | 49  | 32  | 10                 |
| V     | 817                | 145                       | 111                         | 39  | 40  | 14                 |
| VI    | 518                | 172                       | 155                         | 42  | 7   | 7                  |
| VII   | 532                | 99                        | 17                          | 4   | 2   | 5                  |
| VIII  | 340                | 45                        | 29                          | 2   | 6   | 1                  |
| IX    | 740                | 85                        | 20                          | 16  | 1   | 4                  |

വൈദ്യുതി ലഭിച്ച ആദിവാസി ഊരുകളുടെ വിവരം

| ക്രമനമ്പർ | ആദിവാസി ഊരുകൾ   | ആകെ വീടുകൾ | വൈദ്യുതി ലഭിച്ചത് | ഇനിയും ലഭിക്കാനുള്ള വീടുകൾ |
|-----------|-----------------|------------|-------------------|----------------------------|
| 1         | അണക്കാട്        | 30         | -                 | 30                         |
| 2         | മുലഗംഗൽ         | 35         | -                 | 35                         |
| 3         | വെള്ളകുളം       | 85         | -                 | 85                         |
| 4         | വെച്ചപ്പതി      | 75         | -                 | 75                         |
| 5         | ഗോഞ്ചിയൂർ       | 70         | 15                | 55                         |
| 6         | വരഗംപാടി        | 74         | 40                | 34                         |
| 7         | നല്ലശീർഷ        | 37         | -                 | 37                         |
| 8         | വടക്കേ കടമ്പാറ  | 52         | -                 | 52                         |
| 9         | തെക്കേ കടമ്പാറ  | 85         | -                 | 85                         |
| 10        | ഊത്തുകുഴി       | 140        | -                 | 140                        |
| 11        | ചാവടിയൂർ        | 151        | 29                | 122                        |
| 12        | പെട്ടിക്കൽ      | 56         | 10                | 46                         |
| 13        | വയലൂർ           | 64         | -                 | 64                         |
| 14        | കോഴിക്കുടം      | 30         | -                 | 30                         |
| 15        | ഷോളയൂർ          | 120        | 17                | 103                        |
| 16        | മുത്തിക്കുളം    | 31         | -                 | 31                         |
| 17        | വെങ്കടൈവ്       | 63         | -                 | 63                         |
| 18        | ചുണ്ടകുളം       | 80         | 10                | 70                         |
| 19        | കോട്ടമല         | 25         | -                 | 25                         |
| 20        | മേലേസമ്പാർകോട്  | 28         | -                 | 28                         |
| 21        | കുടംചാള         | 14         | -                 | 14                         |
| 22        | താഴെ സമ്പാർകോട് | 65         | 57                | 8                          |
| 23        | വണ്ണാനന്ത       | 35         | 15                | 20                         |
| 24        | കാരയൂർ          | 65         | -                 | 65                         |
| 25        | കള്ളക്കര        | 75         | 70                | 5                          |

വൈദ്യുതി ലഭിച്ച ആദിവാസി ഊരുകളുടെ വിവരം തുടരുന്നു...

| ക്രമനമ്പർ | ആദിവാസി ഊരുകൾ            | ആകെ വീടുകൾ | വൈദ്യുതി ലഭിച്ചത് | ഇനിയും ലഭിക്കാനുള്ള വീടുകൾ |
|-----------|--------------------------|------------|-------------------|----------------------------|
| 26        | വിട്ടികുണ്ട്             | 28         | -                 | 28                         |
| 27        | കൽക്കണ്ടി                | 12         | -                 | 12                         |
| 28        | ചൊറിയന്നൂർ               | 26         | 25                | 1                          |
| 29        | തേക്ക് മുക്കിയൂർ         | 17         | -                 | 17                         |
| 30        | കുടപ്പട്ടി               | 15         | -                 | 15                         |
| 31        | മട്ടത്തുക്കാട്           | 23         | 19                | 2                          |
| 32        | വട്ടലക്കി                | 85         | 72                | 13                         |
| 33        | പുളിയംപതി                | 12         | -                 | 12                         |
| 34        | ദാസന്നൂർ                 | 39         | 17                | 22                         |
| 35        | ആനക്കട്ടി                | 61         | 51                | 10                         |
| 36        | കുലുക്കൂർ                | 71         | 71                | -                          |
| 37        | ഉറിയൻ ചാള                | 26         | -                 | 26                         |
| 38        | തുവ                      | 40         | 16                | 24                         |
| 39        | കീരിപ്പതി                | 15         | -                 | 15                         |
| 40        | വരഗംപാടി (ഹരിജൻ)         | 12         | -                 | 12                         |
| 41        | ഷോളയൂർ (ഹരിജൻ)           | 18         | -                 | 18                         |
| 42        | വടക്കേ കോട്ടത്തറ (ഹരിജൻ) | 20         | -                 | 20                         |
| 43        | വട്ടലക്കി (ഹരിജൻ)        | 15         | -                 | 15                         |

സാധ്യതയുള്ള വൈദ്യുതി പദ്ധതികൾ

| ക്രമനമ്പർ | പദ്ധതി ഉദ്ദേശിക്കുന്ന മല ശ്രോതസ്സ് / കാറ്റ് | ഉൾപ്പെടുന്ന വാർഡ് | വിദഗ്ധ അഭിപ്രായത്തിൽ ഉല്പാദിപ്പിക്കപ്പെടാവുന്ന വൈദ്യുതി |
|-----------|---|-------------------|---|
| 1         | വരടി മല വെള്ളച്ചാട്ടം                       | VII               | 2.5 മെഗാവാട്ട് (ഏകദേശം)                                 |
| 2         | മാനന്തി വെള്ളച്ചാട്ടം                       | IX                | 2.5 മെഗാവാട്ട് (ഏകദേശം)                                 |
| 3         | ചാവടിയൂർ കുന്ന്                             | IX                | ലഭ്യമല്ല  |
| 4         | കോട്ടത്തറ യു.പി സ്കൂളിന് സമീപം              | IV                | ലഭ്യമല്ല.   |

പഞ്ചായത്ത് പ്രദേശത്തുള്ള ട്രാൻസ്ഫോർമറുകളും അവയുടെ ക്യാസിറ്റിയും

| ക്രമനമ്പർ | പേര്            |         | ക്യാസിറ്റി |
|-----------|-----------------|---------|------------|
| 1         | Kottathara      | No. I   | 150 KVA    |
| 2         | Kottathara      | No. II  | 160 KVA    |
| 3         | Kottathara      | No. III | 100 KVA    |
| 4         | Kallakkara      |         | 63 KVA     |
| 5         | Kallakkara      |         | 100 KVA    |
| 6         | Vadakottathara  | No. I   | 100 KVA    |
| 7         | Vadakottathara  | No. II  | 100 KVA    |
| 8         | Thekkimukkiyoor |         | 100 KVA    |
| 9         | Kudapathy       | No. I   | 100 KVA    |
| 10        | Kudapathy       | No. I   | 100 KVA    |
| 11        | Kalmukkiyoor    |         | 100 KVA    |
| 12        | Mattathukkad    |         | 160 KVA    |
| 13        | Vattalucky      |         | 160 KVA    |
| 14        | Vattalucky      |         | 100 KVA    |
| 15        | Dasannur        |         | 100 KVA    |
| 16        | Anakkatty       | No. I   | 160 KVA    |
| 17        | Anakkatty       | No. II  | 100 KVA    |
| 18        | Toova           |         | 100 KVA    |
| 19        | S. Kadampara    |         | 100 KVA    |
| 20        | Nallasinka      |         | 100 KVA    |
| 21        | Varagampady     |         | 100 KVA    |
| 22        | Gonjiyoor       |         | 100 KVA    |
| 23        | Chavadiyoor     |         | 100 KVA    |
| 24        | Sholayoor       |         | 100 KVA    |
| 25        | Kozhikkoodam    |         | 100 KVA    |
| 26        | Searuvani       |         | 160 KVA    |
| 27        | Pettikkal       |         | 100 KVA    |
| 28        | Chittoor        |         | 100 KVA    |
| 29        | Sambarkode      |         | 100 KVA    |
| 30        | Muchikkadavu    |         | 100 KVA    |

### ഷോളയൂർ ഗ്രാമ പഞ്ചായത്ത്

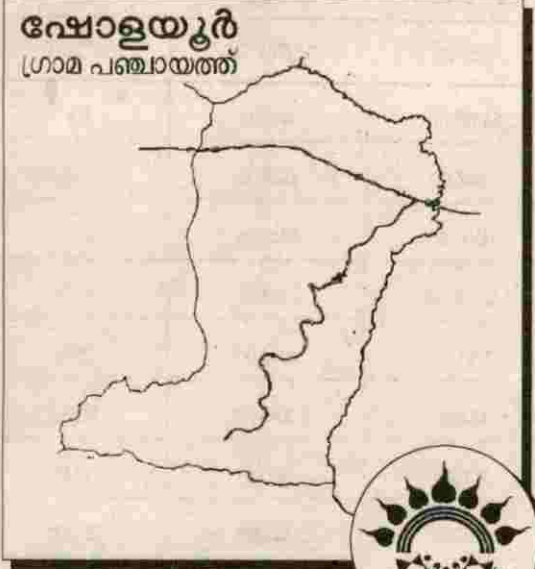

5/xi

## വിഭവസമാഹരണം . . .

### വനം

നമ്മുടെ ഗ്രാമം പ്രധാനമായും, കൃഷിയെ മാത്രം ആശ്രയിച്ച് കഴിയുന്ന പ്രദേശമാണ്. കാർഷിക രംഗത്ത് പ്രധാന പ്രതിസന്ധിയായി ജലലഭ്യതയും, വൈദ്യുതിക്ഷാമവും, കൃഷിക്കാരുടെ അധികരിച്ച കൃഷിച്ചിലവും, കാർഷിക തൊഴിലാളികളെ യഥാസമയങ്ങളിൽ ലഭ്യമാകാത്തതും, കാർഷിക ഉല്പന്നങ്ങളുടെ വിപണനസൗകര്യക്കുറവും പ്രധാന കാരണങ്ങളാണ്.

മുഖ്യമായും ധാരാളം നിർമ്മിച്ചുകളയ്ക്കുന്ന പ്രദേശങ്ങളിൽ ചെക്കുഡാമുകൾ നിർമ്മിച്ച് കൃഷിക്കാവശ്യമായ ജലം ലഭ്യമാക്കേണ്ടിയിരിക്കുന്നു. സന്നദ്ധരായ കൃഷിക്കാരുടെയും, സർക്കാർ ഏജൻസികളുടെയും പഞ്ചായത്തിന്റേയും വിഭവസമാഹരണം വഴി പദ്ധതികൾ സ്വായത്തമാക്കാവുന്നതാണ്.

വൈദ്യുതിക്ഷാമം മോട്ടോർ പമ്പ് സെറ്റുകൾ യഥാസമയങ്ങളിൽ പ്രവർത്തിപ്പിക്കുവാൻ സാധിക്കാത്ത സാഹചര്യമാണ് ഇന്നുള്ളത്. കൃഷിക്കാർ ഇന്നനുഭവിക്കുന്ന സബ്സിഡി നിരക്കിൽ കാര്യമായ വർദ്ധനവ് വരുത്തി കിണറുകളും, കുളങ്ങളും നിർമ്മിക്കുവാനുള്ള സാഹചര്യം ഉണ്ടാക്കേണ്ടതാണ്.

വളം, കീടനാശിനി, ജൈവവളങ്ങൾ എന്നിവ യഥാസമയങ്ങളിൽ ഉപയോഗിക്കുന്നതിനും, ആധുനിക യന്ത്രസാമഗ്രികൾ

കൂടുതലായി ഉപയോഗിക്കുന്നതിനുമുള്ള സാമ്പത്തിക സഹായം ഇന്നു നൽകി വരുന്നത് കാലാനുസൃതമായി മാറേണ്ടതാണ്.

കാർഷിക തൊഴിലാളികളുടെ വർദ്ധിച്ച കുലി നിരക്കും, തൊഴിലാളികളുടെ ദുർലഭ്യവും ഒരു പരിധിവരെയെങ്കിലും നിയന്ത്രിക്കുന്നതിന് സന്നദ്ധ തൊഴിലാളി സംഘടനകൾ പഞ്ചായത്തടിസ്ഥാനത്തിൽ രൂപീകൃതമാകണം.

വിവിധ കാർഷിക ഉൽപ്പന്നങ്ങളുടെ വിപണനത്തിനായി പഞ്ചായത്തടിസ്ഥാനത്തിൽ മാർക്കറ്റിംഗ് സൊസൈറ്റികൾ രൂപീകരിക്കുക.

ഇന്നത്തെ കാർഷികോല്പന്നങ്ങളായ കരിമ്പ്, പരുത്തി, തേങ്ങ എന്നിവയുടെ സംസ്കരണത്തിനും വിപണനത്തിനുമായി അനുബന്ധ ചെറുകിട വ്യവസായങ്ങൾ ആരംഭിക്കേണ്ടിയിരിക്കുന്നു.

പഞ്ചായത്തിന് നൽകി വരുന്ന ഗ്രാൻറുകളും, നികുതികളും യഥാസമയം ലഭ്യമാക്കുന്നതിനുള്ള സമയ സംവിധാനങ്ങൾ സർക്കാർ തലത്തിൽ ഉണ്ടാകേണ്ടതാണ്.

ഗൾഫ് മേഖലയിൽ ജോലി ചെയ്യുന്നവർ ഈ ഗ്രാമത്തിൽ തീരെ കുറവാണ്. അവരുടെ വരുമാനവും, സാമ്പത്തിക നിലവാരം കുറഞ്ഞ തോതിൽ ആയതുകൊണ്ട് ഇവരിൽ നിന്നും കാര്യമായ മുതൽ മുടക്കാനും ഒരു രംഗത്തും പ്രതീക്ഷിക്കുക വയ്യ.



വരുമാനത്തിന്റെ വ്യത്യാസം.

| ഇനം                             | 1991-92    | 1995-96    | വ്യത്യാസം     | ശതമാനം |
|---------------------------------|------------|------------|---------------|--------|
| 1. കെട്ടിട നികുതി               | 60434.00   | 64305.00   | 3871.00       | 6.4    |
| 2. തൊഴിൽ നികുതി                 | 70038.00   | 71385.00   | 1347.00       | 1.92   |
| 3. വിനോദ നികുതി                 | 17253.00   | 21000.00   | 3747.00       | 2.71   |
| 4. അധിക വിനോദ നികുതി            | 10492.00   | 12600.00   | 2108.00       | 20.09  |
| 5. പ്രദർശന നികുതി               | 681.00     | 1701.00    | 1083.00       | 175.2  |
| 6. സർച്ചാർജ്ജ്/പ്രദർശന നികുതി   | 154.00     | 424.00     | 270.00        | 175.32 |
| 7. പി. എഫ്. ഒ                   | 218.00     | 300.00     | 82.00         | 37.61  |
| 8. മാർക്കറ്റ്                   | 648.00     | 990.00     | 342.00        | 52.77  |
| 9. ഡി. ഒ.                       | 2442.00    | 4000.00    | 1558.00       | 63.8   |
| 10. മണൽലേലം                     | -          | 237350.00  | 237350.00     | -      |
| 11. മറ്റു വകകൾ                  | 381384.00  | 211800.00  | (-) 169584.00 | -      |
| 12. തനിവരവ് ആകെ                 | 543681.00  | 625755.00  | 82074.00      | 15.09  |
| 13. ഗ്രാൻറുകൾ                   | 266610.00  | 358238.00  | 91628.00      | 25     |
| 14. ഉപാധിരഹിതഫണ്ട്              | 213732.00  | 395500.00  | 181768.00     | 45.95  |
| 15. ജെ.ആർ.വൈ                    | 815000.00  | 1105367.00 | 290367.00     | 26.26  |
| 16. ഗ്രാൻറുകൾ ആകെ               | 1295342.00 | 1859105.00 | 563763.00     | 30.32  |
| 17. എസ്റ്റാബ്ലിഷ്മെന്റ് ചിലവുകൾ | 18347.00   | 225000.00  | 411503.00     | 18.29  |

വാർഡുതലത്തിൽ ജോലി ചെയ്യുന്നവരുടെ പട്ടിക

|         |       |         |        |
|---------|-------|---------|--------|
| വാർഡ് 1 | ഇല്ല  | വാർഡ് 6 | 12 പേർ |
| വാർഡ് 2 | ഇല്ല  | വാർഡ് 7 | 3 പേർ  |
| വാർഡ് 3 | 4 പേർ | വാർഡ് 8 | ഇല്ല   |
| വാർഡ് 4 | 5 പേർ | വാർഡ് 9 | 10 പേർ |
| വാർഡ് 5 | 4 പേർ | *       | *      |

പഞ്ചായത്തിൽ കച്ചവടക്കാർ തുലോം കുറവാണ്. കഴിഞ്ഞ വർഷം (95-96) 40000.00 രൂപ മാത്രമേ ലൈസൻസ് ഫീസ് ലഭിച്ചിട്ടുള്ളൂ. പഞ്ചായത്തിന്റെ നികുതികൾ നമ്മുടെ തന്നെ

ഗ്രാമത്തിന്റെ വികസനത്തിന് ഉപയോഗിക്കാവുന്നതാണ് എന്ന ഒരു ബോധം ഉണ്ടായാൽതന്നെ വരുമാനത്തിൽ ഗണ്യമായ പുരോഗതിയുണ്ടാക്കുവാൻ സാധിക്കും. വരുമാനം കൂടുതലുള്ള ആളുകളിൽ നിന്ന് അതിന്റെ അടിസ്ഥാനത്തിൽ തന്നെ നികുതി ചുമത്തുകയും ചെയ്യേണ്ടതാണ്. കണക്കുകൾ കൃത്യമായി സൂക്ഷിക്കുകയും, അതിന്റെ സുതാര്യത ജനങ്ങളെ ബോധ്യപ്പെടുത്തുവാനുള്ള സംവിധാനം പഞ്ചായത്തിൽ നിന്നുണ്ടാവേണ്ടതാണ്. കെട്ടിട നികുതി ചുമത്തുമ്പോൾ തറ വിസ്തീർണ്ണം മാത്രം കണക്കാക്കാതെ കെട്ടിടത്തിന്റെ നിർമ്മാണചിലവിനോടുകൂടി ആഡംബരതവും വിലകൂടിയ സാമഗ്രികളുടെ ഉപയോഗവും മാനദണ്ഡമാക്കണം.

ജനകീയ ആസൂത്രണം

ഇപ്പോൾ നികുതി ചുമത്തുന്ന സമ്പ്രദായത്തെക്കുറിച്ച് കെട്ടിടം ഉടമകളെ പൂർണ്ണമായി ബോധ്യപ്പെടുത്തുന്നതിനുള്ള ഉത്തരവാദിത്തം കൂടി ബന്ധപ്പെട്ട ഉദ്യോഗസ്ഥർക്കുണ്ടാവണം.

തൊഴിൽ നികുതി പൂർണ്ണമായി ചുമത്തപ്പെടുന്നില്ല. നിർമ്മാണ തൊഴിലാളികളുടെ വരുമാനം കൂടി പഞ്ചായത്തിനു ലഭ്യമാക്കി നികുതി ചുമത്തപ്പെടേണ്ടതാണ്. നികുതികൾ ചുമത്തുന്നതിനും പിരിച്ചെടുക്കുന്നതിനും ഒരു റവന്യൂ ഉദ്യോഗസ്ഥനെ പഞ്ചായത്തിനു കീഴിൽ നിയമിച്ചാൽ വരുമാനച്ചോർച്ച ഏറെ ഒഴിവാക്കാം.

വിനോദനികുതി പഞ്ചായത്തിനു വളരെ കുറവു മാത്രമാണ് ഇപ്പോൾ ലഭിക്കുന്നത്. നികുതിവെട്ടിപ്പ് തടയുന്നതിനു ഇന്നുള്ള ഏതു സംവിധാനങ്ങളും അപര്യാപ്തമാണ്. ഇതിലേക്ക് സീറ്റിംഗ് കപ്പാസിറ്റിയുടെ അടിസ്ഥാനത്തിൽ നികുതി നിശ്ചയിക്കുവാനുള്ള സംവിധാനം ഉണ്ടാക്കണം. തൻമൂലം നികുതിദായകരും പഞ്ചായത്തും തമ്മിലുള്ള അഭിപ്രായവ്യത്യാസങ്ങൾ പരിഹൃതമാവും.

പഞ്ചായത്ത് പൂഴ് പുറമ്പോക്കായി ധാരാളം ഭൂമി ലഭ്യമാണ്. ഇവിടെയെല്ലാം കൃഷിയിറക്കുന്നതിനു പഞ്ചായത്ത് തലത്തിൽ സംവിധാനം ഉണ്ടാവണം.

**ഖനനം**

പഞ്ചായത്ത് വക തോടുകളിൽ മണൽ ലേലം നടക്കുന്നുണ്ടെങ്കിലും മത്സരബുദ്ധിയോടെ ലേലം കൊള്ളുന്നതിൽ താല്പര്യം കുറവായി വരുന്നു. അതു കൊണ്ട് തന്നെ ചില പ്രത്യേക വ്യക്തികൾ ലേല അവകാശം വർഷത്തേക്ക് എടുക്കുകയാണ് ചെയ്യുന്നത്.

നിർമ്മാണ തൊഴിലാളികളുടെ സംഘടനകൾ രൂപീകൃതമായി അവരേക്കൂടി ലേലങ്ങളിൽ പങ്കെടുപ്പിക്കുക വഴി കാര്യമായ വരുമാനം പ്രതീക്ഷിക്കുന്നു.

**ബാങ്ക്, ഫൈനാൻസിനിയേഴ്സ്**

നമ്മുടെ പഞ്ചായത്തിൽ സഹകരണ ബാങ്ക് ഒന്നേ ഉള്ളൂ. ദേശസാൽകൃത ബാങ്ക് കനറാ ബാങ്ക് മാത്രമാണ് പ്രവർത്തിക്കുന്നത്. രണ്ടു ബാങ്കുകളും നൽകുന്ന വായ്പകൾ കാർഷിക രംഗത്തും, വ്യവസായരംഗത്തും വളരെ കുറവാണ്. പഞ്ചായ

ത്തിൽ നിന്നും സമാഹരിക്കപ്പെടുന്ന നിക്ഷേപങ്ങളുടെ 80% എങ്കിലും ആയിരിക്കേണ്ടതാണ്.

**ഭൂനികുതി**

നികുതിനിർണ്ണയവും, പിരിച്ചെടുക്കലും ഇന്നത്തെ സംവിധാനം മാറി പഞ്ചായത്തിനുതന്നെ ഈ അധികാരം നൽകിയാൽ നികുതിയിനത്തിലുള്ള ചോർച്ച ഒരു പരിധി വരെ നിയന്ത്രിക്കാനാവും. ഇപ്പോൾ റവന്യൂ വകുപ്പ് ഏക്കറൊന്നിന് 20 രൂപ അടിസ്ഥാന നികുതി പിരിക്കുന്നതു തന്നെ ഭൂവുടമകളിൽ നിന്നും പൂർണ്ണമായി ഈടാക്കുന്നില്ല. പിരിഞ്ഞു കിട്ടുന്ന സംഖ്യ തന്നെ ഡിമാൻറായി കാണിക്കുകയാണ് ചെയ്യുന്നത്. ഭൂനികുതി ചുമത്തലും, പിരിക്കലും പഞ്ചായത്തിനെ ഏൽപ്പിച്ച് നിരക്ക് കാലാനുസൃതമായി ഗണ്യമായി വർദ്ധിപ്പിച്ച് വരുമാനത്തിൽ വർദ്ധനവുണ്ടാക്കാം.

**മാർക്കറ്റ്**

ഷോളയൂരിലുള്ള പഞ്ചായത്ത് വക സ്ഥലത്തിൽ (50 സെന്റ്) ഒരു പൊതു മാർക്കറ്റ് സ്ഥാപിക്കുക വഴി പഞ്ചായത്തിനു ഗണ്യമായ വരുമാനം ഉണ്ടാക്കാവുന്നതാണ്. ഇതിലേക്ക് RDB ലോൺ ആശ്രയിക്കാവുന്നതാണ്.

**ടൂറിസം**

ഈ പഞ്ചായത്തിലെ പ്രകൃതി രമണീയമായ പ്രദേശങ്ങളായ മുത്തികുളം, വരടിമല, അണക്കാട്, മുലഗംഗൽ എന്നീ സ്ഥലങ്ങളിൽ ടൂറിസ്റ്റ് പാർക്കുകളും, കെട്ടിടങ്ങളും, റവന്യൂ ഫോറസ്റ്റ് ഡിപ്പാർട്ടുമെന്റുകളുടെ സഹായ സഹകരണത്തോടെ ടൂറിസ്റ്റ് കേന്ദ്രങ്ങളും സ്ഥാപിക്കാവുന്നതാണ്. അതിലൂടെ വരുമാനം വർദ്ധിപ്പിക്കാവുന്നതാണ്.

**ചെലവുകൾ**

സാമ്പത്തികമായി വളരെ പിന്നോക്കം നിൽക്കുന്ന ഈ പഞ്ചായത്തിൽ പ്രത്യുല്പാദനപരമായ സംരംഭങ്ങൾക്ക് ചെലവഴിക്കുന്നത് കുറവാണ്. തനതായ വരുമാനം വർദ്ധിപ്പിക്കുന്നതിനു ആനക്കട്ടിയിൽ ബസ് സ്റ്റാൻഡ് കം ഷോപ്പിംഗ് കോംപ്ലക്സ് നിർമ്മിക്കുന്നതിനും, പഞ്ചായത്തിന് സ്വന്തമാ

യുള്ള നാല് ഏക്കർ സ്ഥലത്തിൽ (ആനക്കട്ടി) നാടൻ ഇഷ്ടിക നിർമ്മാണ യൂണിറ്റ് ആരംഭിക്കുകയും പ്രധാന കൃഷിയായ പരുത്തി സംസ്കരണ ശാല നല്ല രീതിയിൽ സ്ഥാപിക്കുകയും ചെയ്യേണ്ടതാണ്. ധാരാളം കരിമ്പ് കൃഷി ചെയ്യുന്ന ഈ പഞ്ചായത്തിൽ സംസ്കരണ ചെറുകിട ഫാക്ടറി കോട്ടത്തറയിൽ സ്ഥാപിക്കുക വഴി പഞ്ചായത്തിന്റെ തനതായ വരുമാനത്തിൽ ഗണ്യമായ പുരോഗതി ഉണ്ടാവുന്നതാണ്.

വരുമാനത്തിന്റെ 60% ഭരണച്ചെലവുകൾക്കായും ബാക്കി 20%ത്തോളം വൈദ്യുതി, വിദ്യാഭ്യാസക്ഷേമ പ്രവർത്തനങ്ങൾക്കായും 20%ത്തോളം പൊതു മരാമത്ത് പണികൾക്കുമാണ് ചെലവഴിക്കുന്നത്. ഇതിൽ റോഡുകളുടെ സംരക്ഷണം എന്നത് ഏറ്റവും മുഖ്യമായ ഘടകമാണ്. എങ്കിലും ഇതിലേക്ക് പഞ്ചായത്തിൽ നിന്നും, സർക്കാരിൽ നിന്നും ലഭ്യമാകുന്ന ഫണ്ട് വളരെ തുച്ഛമാണ്. നിറഞ്ഞ മലയോരപ്രദേശമായ ഈ പഞ്ചായത്തിന്റെ റോഡുകളുടെ സംരക്ഷണത്തിനായി മാത്രം തന്നെ പ്രതിവർഷം ലക്ഷങ്ങളോളം രൂപ വേണ്ടിവരുന്നു. ഈ റോഡുകളുടെ സംരക്ഷണത്തിനായി സന്നദ്ധ സംഘടനകളുടെ സേവനം അത്യന്താപേക്ഷിതമാണ്. പൂർണ്ണമായി പഞ്ചായത്തിന്റേയും സർക്കാരിന്റേയും ആശ്രയിക്കുന്ന ഇന്നത്തെ നില മാറേണ്ടിയിരിക്കുന്നു.

മുകളിൽ വിവരിച്ചതെല്ലാം മനുഷ്യബാധാനം വികസന പ്രവർത്തനങ്ങൾക്ക് അനിവാര്യമായ ചില മേഖലകൾ മാത്രമാണ്. കൂടാതെ വിവിധ പ്രത്യേക ഗ്രാമസഭകളിൽ നിന്നും ഉയർന്നു വന്നിട്ടുള്ള റോഡുകൾ സംരക്ഷിക്കുന്നതിനും, തോടുകൾ വെട്ടുന്നതിനും, പരിസര മാലിന്യം ഇല്ലാതാക്കുന്നതിനും, ആരോഗ്യകേന്ദ്രങ്ങൾ മെച്ചപ്പെടുത്തുന്നതിനുമുള്ള ആവശ്യങ്ങൾക്ക് മനുഷ്യാബാധാനം ഉറപ്പുവരുത്തേണ്ടതാണ്. ഓരോ വാർഡുതലത്തിലും പഞ്ചായത്തംഗം നടത്തിപ്പുകാരനായി സന്നദ്ധസംഘടനകളും, വികസന സമിതി അംഗങ്ങളും ഒറ്റക്കെട്ടായി പ്രവർത്തിക്കേണ്ടതായിട്ടുണ്ട്.

- നിർമ്മാണപ്രവർത്തനങ്ങൾ ഏറ്റെടുത്ത് നടത്തുന്നതിനായി പഞ്ചായത്ത് തലത്തിൽ ഒരു സഹകരണസംഘം രൂപീകരിക്കാവുന്നതാണ്.
- പഞ്ചായത്തിലെ ഓരോ പാലാന്റെയും ഒരു വർഷത്തിലെ ഒരു ദിവസത്തെ അദ്ധ്വാനത്തിന്റെ വില പഞ്ചായത്തിനു

നൽകുവാൻ നിർദ്ദേശങ്ങൾ ഉണ്ടാകണം.

- പഞ്ചായത്ത് തലത്തിൽ നടത്തപ്പെടുന്ന എല്ലാ പൊതു മരാമത്ത് പ്രവർത്തനങ്ങളും പൊതുജനങ്ങൾ അറിഞ്ഞിരിക്കണം. പ്രത്യേക പരസ്യങ്ങൾ വഴി പൊതു സ്ഥലങ്ങളിൽ പരസ്യപ്പെടുത്തണം.
- ഇത്തരം പ്രവർത്തനങ്ങളിൽ പൊതുജനസഹായ സേവനം ഉണ്ടാക്കുവാൻ ഇത് സഹായമാണ്.
- പഞ്ചായത്തിന്റെ മനുഷ്യവിഭവം മുഴുവൻ, കാർഷിക മേഖലയിലേക്കും വ്യവസായ മേഖലയിലേക്കും ഉപയോഗിക്കുവാൻ സന്ദർഭങ്ങൾ ഉണ്ടാക്കണം. അതിനുവേണ്ട പരിശീലനങ്ങൾക്ക് പഞ്ചായത്ത് നേതൃത്വം കൊടുക്കണം.
- തയ്യാറായി വരുന്ന സംരംഭകരെ സഹായിക്കുവാൻ സമിതികൾ ഉണ്ടാകണം.
- തൊഴിലുല്പന്നങ്ങൾ, വ്യവസായ കാർഷിക ഉല്പന്നങ്ങൾ എന്നിവയുടെ വിപണന സാധ്യതകൾ കണ്ടെത്തണം.

**ദേശീയ സമ്പാദ്യപദ്ധതി**

ദേശീയ സമ്പാദ്യപദ്ധതികളായ ഇന്ദിര വികാസ് പത്ര, കിസാൻ വികാസ് പത്ര എന്നിവയിലൂടെയുള്ള നിക്ഷേപ വർദ്ധിപ്പിക്കുന്നതിനു പഞ്ചായത്തംഗങ്ങളും സന്നദ്ധ സംഘടനകളും യോജിച്ച് പ്രവർത്തിക്കേണ്ടതാണ്. ഇതു വഴി പഞ്ചായത്തിനു ലഭ്യമാകുന്ന വിഹിതത്തിൽ ഗണ്യമായ വർദ്ധനവ് പ്രതീക്ഷിക്കാവുന്നതാണ്.

**മനുഷ്യാബാധാനം**

മറ്റ് എല്ലാറ്റിനേക്കാളുമുപരി മനുഷ്യപ്രയത്നം ആണ്. മനുഷ്യപ്രയത്നം സമാഹരിക്കുന്നതിൽ വിവിധയുവജന സംഘടനകൾ വാർഡ്തോറും നിർബന്ധമായും ഉണ്ടാകേണ്ടതാണ്. സേവനമല്പരമായവരെ പരമാവധി പ്രോത്സാഹിപ്പിക്കത്തക്കവിധം പഞ്ചായത്തും സർക്കാരും മുന്നോട്ടു വരേണ്ടതാണ്. പഞ്ചായത്തിലെ മർമ്മപ്രധാനമായ റോഡുകൾ മഴക്കാലം ആയാൽ കാനകൾ ഇല്ലാതെ കൂണ്ടും, കൃഷിയുമായി തകരുന്ന സാഹചര്യമാണ് ഇന്നുള്ളത്. ഇത് ഒഴിവാക്കാനായി വർഷക്കാലത്തിനു മുമ്പു തന്നെ കാനകൾ ഏറ്റവും നല്ല രീതി

യിൽ ബന്ധപ്പെട്ട റോഡിന്റെ ഉപഭോക്താക്കളും യുവജന സംഘടനകളും പഞ്ചായത്തുമായി സഹകരിച്ച് ചെയ്ത് തീർക്കാവുന്നതാണ്. പഞ്ചായത്തിലെ വിദ്യാഭ്യാസ നിലവാരം തൊഴിലധിഷ്ഠിതമാക്കി പുനഃക്രമീകരണം നടത്തി, അധ്യാപകരും രക്ഷകർത്താക്കളും വികസന സമിതിയംഗ

ങ്ങളും യോജിച്ച് പ്രവർത്തിക്കേണ്ടിയിരിക്കുന്നു. വിദ്യാഭ്യാസ നിലവാരത്തിലുള്ള മൂല്യതകർച്ച ഒഴിവാക്കുന്നതിന് തൊഴിൽ അധിഷ്ഠിത പഠനത്തിന് മുഖ്യ പ്രാധാന്യം നൽകാൻ സർക്കാർ മുൻ കൈയെടുക്കേണ്ടതാണ്.

**വനം**

ഷോളയൂർ പഞ്ചായത്തിലെ 2 വില്ലേജുകളിലായി വനം വകുപ്പുകാരുടെ കണക്കനുസരിച്ച് സംരക്ഷിത വനം 6100 ഹെക്ടറും നിക്ഷിപ്തവനം 4200 ഹെക്ടറിൽ ഏറെയുണ്ട്. അർദ്ധനിത്യഹരിതവനം, പുൽമേടുകൾ, ഇലപൊഴിയും കാടുകൾ, ചോലവനങ്ങൾ, ഉഷ്ണമേഖല എന്നിവ വേറെയുമുണ്ട്. 39 ആദിവാസി ഊരുകളുള്ള ഈ പഞ്ചായത്തിൽ മുത്തികുളം, കോഴിക്കുടം, ചാവടിയൂർ, ഗോഞ്ചിയൂർ, വെച്ചപ്പതി, വെള്ളകുളം, അണക്കാട്, മൂലഗംഗൽ തുടങ്ങിയ ഊരുകളിലെ ആദിവാസികൾ ഭൂരിഭാഗവും ഈ വനമേഖലയെ ആശ്രയിച്ച് ഉപജീവനം നടത്തിപോരുന്നവരുമാണ്.

വനമേഖല താഴെ പറയും വിധമാണ്

| സംരക്ഷിതവനം                              | നിക്ഷിപ്തവനം         | 4116 ഹെക്ടർ |
|--|----------------------|-------------|
| മുത്തികുളം, ശിവുവാനിക്കാടുകൾ 6100 ഹെക്ടർ | തുവ                  | 770 ഹെക്ടർ  |
| നിത്യഹരിതവനം 6100 ഹെക്ടർ                 | വട്ടലക്കി, ആനക്കട്ടി | 1300 ഹെക്ടർ |
| അർദ്ധനിത്യഹരിതവനം 1800 ഹെക്ടർ            | കോട്ടത്തറമല          | 305 ഹെക്ടർ  |
| പുൽമേടുകൾ 300 ഹെക്ടർ                     | ചാവടിയൂർ             | 1025 ഹെക്ടർ |
| ഇലപൊഴിയും കാടുകൾ 800 ഹെക്ടർ              | ബൊമ്മൻമുടി           | 75 ഹെക്ടർ   |
| ചോല വനങ്ങൾ 400 ഹെക്ടർ                    | വരടിമല               | 237 ഹെക്ടർ  |
| ഉഷ്ണമേഖല 2800 ഹെക്ടർ                     | വയലൂർ                | 4 ഹെക്ടർ    |
|  | കേസ്സുള്ളത്          | 400 ഹെക്ടർ  |

**വന്യമൃഗങ്ങൾ**

സിംഹവാലൻ കുരങ്ങ്, തേവാങ്ക്, കടുവ, കാട്ടുപോത്ത്, ആന, ചെന്നായ്, പുലി, കാട്ടാട്, പുളളിമാൻ, പേഴമാൻ, കുരമാൻ, കരടി, കാട്ടുപന്നി, പറക്കുന്ന അണ്ണാൻ, കരികുരങ്ങ്, തുടങ്ങിയവ ധാരാളമുണ്ട്. എണ്ണം കൃത്യമായി ലഭ്യമല്ല.

**പക്ഷികൾ**

ദേശാടനത്തിനായി എത്തിച്ചേരുന്ന പക്ഷികളടക്കം *വനദൃമികളേറ്റം* : വിവിധതരത്തിലുള്ളവയും അപൂർവ്വങ്ങളായവയും ധാരാളമുണ്ട്.

**മരങ്ങൾ**

നിത്യഹരിതവനങ്ങളിലും അർദ്ധനിത്യഹരിത വനങ്ങളിലും, ഇലപൊഴിയും കാടുകളിലും കണ്ടുവരുന്ന എല്ലാമരങ്ങളും ഇവിടെ കാണുന്നുണ്ട്. ഇഴജന്തുക്കളും ഇവിടെ ധാരാളമായി കണ്ടുവരുന്നു.

**പ്രധാന പ്രശ്നങ്ങൾ**

വൻകിടക്കാരായ എസ്റ്റേറ്റുടമകളുടെ അധീനതയിൽ

വളരെയേറെ വനഭൂമിയുണ്ട് എന്നറിയുന്നു. വനഭൂമിയുടെ കയ്യേറ്റം തടയുവാനും കൈവശമുള്ള വനഭൂമി അളന്നു തിട്ടപ്പെടുത്തുവാനുമുള്ള മാർഗ്ഗങ്ങൾ ആരായേണ്ടിയിരിക്കുന്നു.

വനഭൂമി നശീകരണപ്രവണത ഇല്ലാതാക്കുവാൻ വനസംരക്ഷണപാലകരെ ഉൾപ്പെടുത്തി കൃത്യമായിട്ടുള്ള സംരക്ഷണപരിപാടികൾ നടത്തേണ്ടതാവശ്യമാണ്.

**വനനശീകരണ പ്രശ്നങ്ങൾ :**

സമയബന്ധിതമായി നൽകേണ്ട ബോധവൽക്കരണ പ്രവർത്തനങ്ങളുടെ അഭാവംമൂലം താഴെപ്പറയുന്ന നശീകരണ പ്രവർത്തനങ്ങൾ അരങ്ങേറുകയും, നമ്മുടെ എല്ലാവരുടേയും സ്വത്തായ വനസമ്പത്ത് നമ്മുക്ക് നഷ്ടപ്പെടുപോവുകയും ചെയ്യുന്നു. നമ്മുടെ പഞ്ചായത്തിലെ വനനശീകരണത്തിനുള്ള മുഖ്യകാരണങ്ങളെ മൂന്നായി തരം തിരിക്കാം.

1. അധികൃതവും അനധികൃതവുമായ മരം വെട്ട്.
2. വേനൽക്കാലത്തുണ്ടാകുന്ന വ്യാപകമായ കാട്ടുതീ.
3. കന്നുകാലികൾ മേഞ്ഞുകൊണ്ടുള്ള വനനശീകരണം.

എതാനും വർഷങ്ങൾ മുമ്പുവരെ വിസ്തൃതമായ ഈ കാടുകൾ ഇടതൂർന്ന മരങ്ങളുടെ കൂട്ടമുൾക്കൊണ്ട ഒരു വനപ്രദേശമായിരുന്നു. നിയമത്തിന്റെ പഴുതുകൾ ഉപയോഗിച്ച് വ്യാപകമായി നടന്ന മരംവെട്ടുമൂലമാണ് അട്ടപ്പാടി ഈ ദൃഃസ്ഥിതിയിലെത്തിയത്. തുടർന്ന് വനവൽക്കരണ പദ്ധതികൾ പലതും പല ഏജൻസികൾ നടപ്പിലാക്കിയെങ്കിലും നിയന്ത്രിയ്ക്കാനാവാത്ത അടുമാടുകളുടെ മേച്ചിൽ മൂലവും വേനൽക്കാലത്തുള്ള വ്യാപകമായ കാട്ടുതീയും ഏറിയ പങ്ക് വനവൽക്കരണപദ്ധതികൾ വിജയത്തിലെത്തിയില്ല. മനുഷ്യന്റെ ഭൂമിയോടുള്ള അത്യാർത്തി ഭൂമിയുടെ ഘടന നോക്കാത്തുള്ള കൃഷിരീതി അവലംബിച്ചതുകൊണ്ട് വലിയ തോതിൽ മേൽമണ്ണ് അട്ടപ്പാടിയിൽ നിന്ന് നഷ്ടപ്പെട്ടു. ഭൂമിയുടെ ഊഷരത നഷ്ടപ്പെടുകയും പച്ചപ്പിന്റെ അഭാവത്തിൽ കാലാവസ്ഥയിൽ പ്രകടമായ മാറ്റം വന്നു ചേരുകയും ചെയ്തു. അട്ടപ്പാടിയിലെ വനവൽക്കരണം ഒരു വെല്ലുവിളിയായി നമ്മുടെ മുൻപിൽ നില്ക്കുന്നു. വനവൽക്കരണത്തിന് ശാസ്ത്രീയമായ കണക്കുകളുടെ അടിസ്ഥാനത്തിൽ പ്രായോഗികമായ പദ്ധതികൾ ആവിഷ്കരിച്ചാൽ മാത്രമേ അട്ടപ്പാടി താഴ്വരയെ ഈ ദൃഃസ്ഥിതിയിൽ നിന്നും മോചിപ്പിക്കുവാൻ സാധിക്കുകയുള്ളൂ.

**വനത്തെ ആശ്രയിച്ച് ജീവിക്കുന്നവർ**

ഷോളയൂർ പഞ്ചായത്തിലെ മുഴുവൻ ആദിവാസികളും ഈ മേഖലയിൽ വിവിധ ഊരുകളിൽ താമസിക്കുന്നു. ഇവർ പ്രത്യക്ഷമായും പരോക്ഷമായും വനവിഭവങ്ങളെ ആശ്രയിച്ച് വ്യവസായങ്ങൾ, സഹകരണസംഘങ്ങൾ തുടങ്ങിയവ വഴി ഉപജീവനം നടത്തുന്നു. ഈ വനമേഖലയിലെ ചെറുകിട വനവിഭവങ്ങൾ ശേഖരിച്ചുകൊണ്ടിരിക്കുന്നത് ഷോളയൂർ ഗിരിജൻ സഹകരണസംഘമാണ്. മുൻകാലങ്ങളിൽ അപ്രസക്തമായ ഈ വനവിഭവങ്ങൾ ഇന്ന് വളരെ വിലപ്പെട്ടതും ലഭ്യത കമ്മിയായവിഭവങ്ങളായും മാറിയിരിക്കുന്നു. ശാസ്ത്രീയമായി ശേഖരിക്കുകയും അവയെ സംസ്കരിക്കുകയും ചെയ്യുകയാണെങ്കിൽ ഒരു വലിയ വിഭാഗം ആദിവാസികൾക്ക് ഉപജീവനത്തിനായുള്ള ഒരു പദ്ധതിയായി മാറ്റുവാൻ കഴിയും. തേൻ, കുത്തിരിക്കം, പച്ചമരുന്ന്, മുള, ഈറ, മുതലായവയുടെ ശേഖരണവും സംസ്കരണവും ശാസ്ത്രീയമായ കാഴ്ചപ്പാടിൽ നടപ്പിലാക്കേണ്ട സമയം അതിക്രമിച്ചിരിക്കുന്നു. ഇന്നു ആദിവാസികളുടെ സംഘങ്ങൾ തന്നെ പ്രവർത്തിക്കുന്നുണ്ട്. ആദിവാസികളല്ലാത്ത ചില കോൺട്രാക്ടർമാരുടെ ചൊല്പിടിക്കാണ് ഈ സംഘങ്ങൾ പ്രവർത്തിക്കുന്നത്. വിദഗ്ധരടങ്ങുന്ന ഒരു ജനകീയ സമിതിയുടെ പരിപൂർണ്ണമായ ഇടപെടൽ കൊണ്ട് മാത്രമേ ഇടത്തട്ടു കാറെ ഒഴിവാക്കാനാവുകയുള്ളൂ. വളരെയേറെ വ്യവസായ സാധ്യതയുള്ള ഈ മേഖല നാം അവഗണിക്കുകയാണ്. ഇതിനൊരു ശാശ്വതമായ പരിഹാരം ഉണ്ടാകേണ്ടകാലം അതിക്രമിച്ചിരിക്കുന്നു.

**വനനശീകരണം തടയുന്നതിനുള്ള സർക്കാർ നടപടികൾ**

കാലാകാലങ്ങളിൽ വനനശീകരണത്തെ തടയുവാനുള്ള നടപടികൾ താഴെപറയുന്നവയാണ്.

1. അനധികൃതമായ മരം മുറിയ്ക്കെതിരെ കേസ്സെടുക്കുക.
2. കാട്ടു തീ തടയുന്നതിന് ഫയർ ബെൽട്ടുകൾ എടുക്കുകയും ഫയർ വാച്ചർമാരെ നിയമിക്കുകയും ചെയ്യുക.
3. വേലി കെട്ടിത്തിരിച്ച് തൈകൾ നടുക.

ഈ മൂന്നു പ്രക്രിയകൾ കൊണ്ട് വനനശീകരണം ഭാഗികമായിട്ടെങ്കിലും തടയുവാൻ സാധിച്ചു എന്ന് അവകാശ

പ്പെടാവുന്ന സ്ഥിതിയല്ല നിലവിലുള്ളത്. ജനങ്ങളുടെ പരിപൂർണ്ണ പങ്കാളിത്തത്തോടെ മാത്രമേ വനവൽക്കരണ പ്രക്രിയ നടപ്പിലാക്കുവാൻ സാധിക്കുകയുള്ളൂ. ഇതരമാർഗ്ഗങ്ങളെല്ലാം വിജയത്തിലെത്താത്ത ഈ സാഹചര്യത്തിൽ ബഹുജന പങ്കാളിത്തമാണ് ഏകമാർഗ്ഗം.

**പഞ്ചായത്ത് തലത്തിൽ ചെയ്യാവുന്ന പ്രവർത്തനങ്ങൾ**

1. പരിസ്ഥിതി പ്രവർത്തകരുടെ സഹായത്തോടെ വന സമ്പത്തിന്റെ മേന്മ മനസ്സിലാക്കാവുന്ന തരത്തിലുള്ള ബോധവൽക്കരണ പ്രവർത്തനങ്ങൾ നടത്തുക.
2. മരം വെട്ടുന്നതും കടത്തിക്കൊണ്ടുപോകുന്നതും കർശനമായി നിരോധിക്കുക.
3. വനം പരിസ്ഥിതി സംരക്ഷണത്തിന് തദ്ദേശവാസികളും വിദഗ്ധരും അടങ്ങുന്ന ജനകീയ വനപരിസ്ഥിതി സംരക്ഷണ സേന സംഘടിപ്പിച്ച് പ്രചരണങ്ങളും ബോധവൽക്കരണ പരിപാടികളും ആസൂത്രിത വനവൽക്കരണ പരിപാടികളും നടത്തുക.

4. മണ്ണ് സംരക്ഷണ പ്രവർത്തനങ്ങൾ നടത്തുന്ന വകുപ്പുകളെ ഏകോപിപ്പിച്ചുള്ള പ്രവർത്തനം പഞ്ചായത്ത് തലത്തിൽ നടത്തുക.
5. അതാത് പ്രദേശത്തുള്ളവരെ ഫയർ വാച്ചർമാരായി തിരഞ്ഞെടുക്കുന്നതിന് നടപടികൾ ആവിഷ്കരിക്കുക.
6. സാമൂഹ്യവനവൽക്കരണ പരിപാടികൾ നേഴ്സറി നിർമ്മാണം മുതൽ ഭൂമി തിരഞ്ഞെടുക്കുന്നത് വരെയുള്ള പ്രവർത്തനങ്ങൾ വാർഡുതലത്തിൽ കേന്ദ്രീകരിച്ച് നടപ്പാക്കുക.
7. ഓരോ വാർഡിലും വനസംരക്ഷണത്തിനും പരിസ്ഥിതി പാലനത്തിനും സാക്ഷരതാ മാതൃകാ പ്രവർത്തന പദ്ധതികൾ ആവിഷ്കരിച്ച് നടപ്പാക്കുക.
8. വാർഡുതലത്തിലുള്ള തരിശുഭൂമിയുടെ കണക്കുകൾ ആധികാരികമായി ശേഖരിച്ച്, ഈ ഭൂമികളിൽ തൈകൾ വെച്ചു പിടിപ്പിക്കുന്നതിനെ ഗൗരവമായി കാണുന്ന സമിതികൾ നിലവിൽ വരുത്തുക.
9. അനധികൃത വനനശീകരണ പ്രവർത്തനങ്ങളും മരംവെട്ടും ജാമ്യമില്ലാത്ത വകുപ്പിൽപ്പെടുത്തി ശിക്ഷണ നടപടികൾ സ്വീകരിക്കുക.

ആർക്കും ജീവിത വിജയം നേടാം  
ആഗ്രഹവും, താൽപര്യവുമനുസരിച്ച്  
പ്രവർത്തിക്കാനുള്ള സന്നദ്ധത  
വേണമെന്ന് മാത്രം



ഷോളയൂർ ഗ്രാമ പഞ്ചായത്ത്

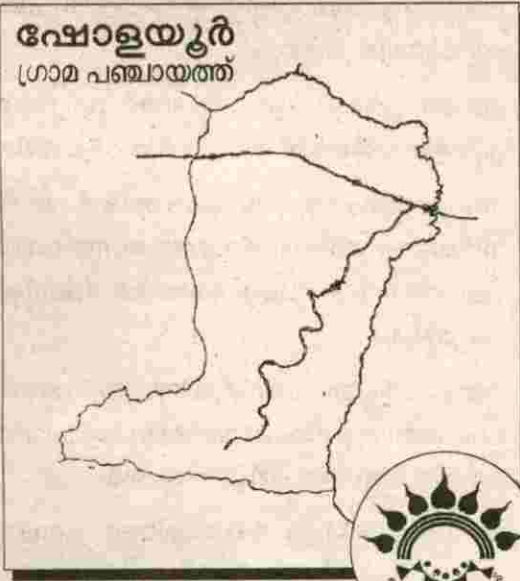

5/xii

വിദ്യാഭ്യാസം

ഭാരതത്തിലെ സാർവത്രിക വിദ്യാഭ്യാസ നിലവാരത്തിൽ മുന്നിട്ടു നിൽക്കുന്ന സംസ്ഥാനമാണ് കേരളം. ഈ സംസ്ഥാനത്തിലെ പതിനാലുജില്ലകളിൽ കിഴക്കൻ മേഖലയിൽ സ്ഥിതിചെയ്യുന്ന പാലക്കാട് ജില്ലയിൽ പശ്ചിമഘട്ട മലനിരകളിൽ അട്ടപ്പാടി മേഖലയിലാണ് ഷോളയൂർ പഞ്ചായത്ത്. ഈ പ്രദേശം ശിരുവാണിപുഴയുടെ നിരവധി നീർച്ചാലുകളാലും, നിബിഡവനങ്ങളാലും സമൃദ്ധമാണ്. ഷോളയൂർ പഞ്ചായത്തിലെമ്പാടുമുള്ള അട്ടപ്പാടിയുടെ മുഴുവൻ തന്നെ സമഗ്രവികസനം ഈ പ്രദേശത്തെ ഏക വികസന സ്റ്റോക്കായ ഐ.റ്റി.ഡി.പി.യിലൂടെയാണ് സാധ്യമാകുന്നത്. അട്ടപ്പാടിയിലെ ഭൂരിഭാഗം വരുന്ന പട്ടികജാതി/പട്ടികവർഗ്ഗക്കാരുടെ ക്ഷേമപ്രവർത്തനങ്ങൾക്കായിട്ടാണ് ഈ സ്ഥാപനം ഉടലെടുത്തത്. എന്നാൽ ഐ.റ്റി.ഡി.പി.യിലൂടെ അട്ടപ്പാടിയുടെ സമഗ്രവികസനത്തിനായി കോടികൾ ഒഴുകിയെങ്കിലും ഇവിടത്തെ ജനങ്ങളെ സംബന്ധിച്ച് വികസനം ഇനിയും വളരെ അകലെയാണ് എന്ന കാര്യം ഇവിടെ സ്മരണീയമാണ്.

അട്ടപ്പാടിയിലെ തന്നെ 1935ൽ ആദ്യമായി ഒരു വിദ്യാലയം 1937ൽ ഗാന്ധിജിയുടെ അടിസ്ഥാന വിദ്യാഭ്യാസനയത്തിനു മുൻതന്നെ സ്ഥാപിച്ചു എന്നുള്ളതാണ്. ഈ സ്ഥാപനത്തിന്റെ സ്ഥാപിത പ്രവർത്തനങ്ങളിൽ ആരെല്ലാം സാക്ഷ്യം വഹിച്ചു എന്നുള്ള കാര്യം വ്യക്തമല്ല. അങ്ങനെ ഭാരതത്തിന്റെ സ്വാതന്ത്ര്യത്തിന് മുൻതന്നെ കേരളത്തിൽ സ്ഥാപിച്ച വിദ്യാലയങ്ങളുടെ നിരയിലേക്ക് എത്തിയിരിക്കുന്നു. അതിനുശേഷം സ്ഥാപിതമായ വയാണ് കുലുക്കൂർ. 1942ൽ സ്വാതന്ത്ര്യലബ്ധിക്ക് ശേഷം നിലവിൽ വന്നവയാണ് ഇന്നുള്ള മിക്ക സ്കൂളുകളും. 1950ൽ മട്ടത്തുക്കാട് സ്കൂളും, 1978ൽ കത്താളക്കണ്ടി, കോട്ടമല എന്നിവയും തുടർന്ന് ആരോഗ്യമാതസ്കൂളും സർക്കാർ യു.പി. സ്കൂൾ കോട്ടത്തറ എന്നിവയും സ്ഥാപിതമായി.

വിദ്യാലയങ്ങളുടെ ശോചനീയവസ്ഥ

ഷോളയൂർ പഞ്ചായത്തിൽ പ്രവർത്തിച്ചു വരുന്ന എട്ടു സ്കൂളുകളിൽ കോട്ടത്തറ ആരോഗ്യമാത എൽ.പി.സ്കൂളും ഹൈസ്കൂളും ഒഴിച്ചാൽ ആറു എണ്ണവും സർക്കാർ സ്കൂളുകളാണ്. ഇതിൽ കോട്ടത്തറ യു.പി.സ്കൂൾ ഒഴികെ മറ്റ് അഞ്ചുസ്കൂളുകളും പഞ്ചായത്തിലെ പട്ടികജാതി പട്ടികവർഗ്ഗക്കാരുടെ വികസനത്തിനായി മാത്രം നിർമ്മിതമായ വയാണ്. ഇവ ഓരോന്നും പരിശോധിച്ചാൽ അടിസ്ഥാന

ജനകീയ ആസൂത്രണം

സൗകര്യങ്ങൾ ഒന്നിലും ഇല്ല എന്നുള്ളതാണ്. മാത്രമല്ല, കാലാകാലങ്ങളിൽ മാറിവരുന്ന സർക്കാർ ഇവയെ മെച്ചപ്പെടുത്താനായി ഒന്നും ചെയ്തില്ല എന്നതും വളരെ സ്പഷ്ടമാണ്. നിലവിലുള്ള സ്കൂളുകളിൽ ഓരോന്നിലും കുട്ടികളുടെ എണ്ണം അധ്യാപകരുടെ എണ്ണം എന്നിവയുടെ അനുപാതം വളരെ വ്യത്യസ്തമാണ്. ഈ അവസ്ഥ വിദ്യാർത്ഥികളുടെ പഠനനിലവാരത്തെ മറ്റു പ്രദേശങ്ങളിൽ നിന്നും നാൾക്ക് നാൾ താഴ്ത്തിക്കൊണ്ടിരിക്കുകയാണ്. അധ്യാപക വിദ്യാർത്ഥി അനുപാതം കൂടാതെ വിദ്യാലയങ്ങളുടെ അടിസ്ഥാന സൗകര്യങ്ങളും ഇല്ല. ഈ വിദ്യാലയങ്ങളിൽ പഠിക്കുന്ന ഓരോ കുട്ടികളും ഏഴാം തരം കഴിഞ്ഞാൽ തുടർന്ന് പഠിക്കാൻ സൗകര്യമില്ലാതെ പഠനവും നിർത്തുന്നു. നിലവിലുള്ള സ്കൂളുകളിൽ ഏഴാംതരം പഠിക്കുന്നതിന് ഭൂരിഭാഗം കുട്ടികളും 10കി.മീ. ഓളം യാത്രചെയ്യേണ്ടിവരുന്നു. മാത്രമല്ല പട്ടികജാതി പട്ടികവർഗ്ഗക്കാരായ ഭൂരിഭാഗം വരുന്ന ജനവിഭാഗത്തെ സംബന്ധിച്ച് സാമ്പത്തികമായ പരാധീനതയും പഠനം നിർത്താൻ കാരണമാകുന്നു. ഈ പ്രദേശത്തെ

അധ്യാപകരേയും വിദ്യാർത്ഥിയേയും സംബന്ധിക്കുന്ന ഒരു പട്ടിക ചുവടെ ചേർക്കുന്നു. പട്ടികയുടെ അവലംബം ഓരോ വിദ്യാലയങ്ങളിൽ നിന്ന് ലഭിച്ച ദ്വിതീയ വിവരങ്ങൾ. ഈ നില തുടരുകയാണെങ്കിൽ പഞ്ചായത്തിൽ വിദ്യാഭ്യാസ നിലവാരം എക്കാലവും ഉയർത്താൻ സാധിക്കില്ല എന്നത് ഇവിടെ ഉന്നിപ്പറയേണ്ടിയിരിക്കുന്നു. ആയതിനാൽ നിലവിലുള്ള യു.പി. സ്കൂളുകൾ ഹൈസ്കൂളുകളായി ഉയർത്തേണ്ടതാണ്. ഈ മേഖലയിൽ പഠിക്കുന്ന പട്ടികജാതി പട്ടികവർഗ്ഗക്കാരെ സംബന്ധിച്ച് വളരെയധികം പ്രയോജനകരമായിരിക്കും. പഞ്ചായത്തിൽ 1694 ഓളം വരുന്ന ജനസംഖ്യയിൽ ഏകദേശം 2880 ഓളം വിദ്യാർത്ഥികൾ പഠിക്കുന്നു. ഈ വിദ്യാർത്ഥികളിൽ പകുതിയിൽ കൂടുതലും പട്ടികജാതി പട്ടികവർഗ്ഗക്കാരാണ്. ദാരിദ്ര്യവും സാമ്പത്തികവുമായ അവസ്ഥയിൽ സമൂഹത്തിൽ ഏറ്റവും താഴെക്കിടയിൽ വരുന്നവരാണ്. ഈ പഞ്ചായത്തിൽ അധ്യായനം നടത്തിവരുന്ന വിദ്യാർത്ഥികളുടെ വിദ്യാഭ്യാസ വികസനലക്ഷ്യം കൈവരിക്കുന്നതിനായി നിരവധി ലക്ഷങ്ങൾ ഒഴുക്കുന്നുവെങ്കിലും ഈ പ്രദേശങ്ങളിൽ ആവശ്യത്തിന്

പഞ്ചായത്തിലെ അധ്യാപകരും വിദ്യാർത്ഥികളും

| സ്കൂൾ                        | ഗവ./<br>മാനേജ്മെന്റ് | വിദ്യാർത്ഥികൾ |      |      | അധ്യാപകർ |     |     |
|------------------------------|----------------------|---------------|------|------|----------|-----|-----|
|                              |                      | ആൺ            | പെൺ  | ആകെ  | ആൺ       | പെൺ | ആകെ |
| 1 GTUPS SHOLAYUR             | Govt                 | 256           | 243  | 499  | 9        | -   | 9   |
| 2 GUPS KOTTATHARA            | Govt.                | 450           | 450  | 900  | 3        | 11  | 14  |
| 3 GTUPS MATTATHUKKAD         | Govt.                | 125           | 107  | 232  | 8        | -   | 8   |
| 4 GLPS KOTTAMALA             | Govt.                | 69            | 54   | 123  | 4        | -   | 4   |
| 5 GTS KULUKKUR               | Govt.                | 56            | 50   | 106  | 2        | 2   | 4   |
| 6 AROGIMATHA HS, KOTTATHARA  | Management           | 126           | 188  | 314  | -        | 17  | 17  |
| 7 AROGIAMATHA LPS KOTTATHARA | Management           | 304           | 305  | 609  | -        | 12  | 12  |
| 8 GTWLPS KATHALAKKANDY       | Govt.                | 49            | 48   | 97   | 3        | 1   | 4   |
| TOTAL                        | -                    | 1435          | 1445 | 2880 | 29       | 43  | 72  |



നിലവിലുള്ള ക്ലാസ്സ് മുറികളും ഇല്ലാത്തവയും

| സ്കൂളിന്റെ പേര്              | ആകെ ഡിവിഷൻ | ഉള്ള ക്ലാസ്സുമുറികളുടെ എണ്ണം | ഇല്ലാത്ത ക്ലാസ്സുമുറികൾ | ആകെ വേണ്ട ക്ലാസ്സുമുറികൾ |
|------------------------------|------------|------------------------------|-------------------------|--------------------------|
| 1 GTUPS SHOLAYUR             | 10         | 7                            | 3                       | 5                        |
| 2 GUPS, KOTTATHARA           | 12         | 5                            | 7                       | 12                       |
| 3 GTUPS, MATTATHUKKAD        | 7          | 5                            | -                       | -                        |
| 4 AROGIAMATHA HS, KOTTATHARA | 7          | 11                           | -                       | -                        |
| 5 AROGIAMATHA LPS KOTTATHARA | 12         | 12                           | -                       | -                        |
| 6 GLPS, KOTTAMALA            | 4          | 4                            | -                       | 2                        |
| 7 GTS KULUKKUR               | 4          | 4                            | -                       | -                        |
| 8 GTWLPS KATHALAKKANDY       | 4          | 4                            | -                       | -                        |
| TOTAL                        | 60         | 52                           | 10                      | 19                       |

വിദ്യാലയങ്ങളോ അടിസ്ഥാന സൗകര്യങ്ങളോ ഇനിയും ലഭിച്ചിട്ടില്ല എന്നുള്ളത് ഒരു യാഥാർത്ഥ്യ സത്യമാണ്. ഗ്രാമസഭകളിലൂടെ വന്ന ചർച്ചകളിൽ ഇത്തരം പ്രതിസന്ധികൾ തരണം ചെയ്യുന്നതിനായി പഞ്ചായത്തിന്റെ 1, 2, 3, 8, 9 എന്നീ വാർഡുകൾ കേന്ദ്രമാക്കി വിദ്യാലയങ്ങൾ സ്ഥാപിക്കേണ്ടതാണ്.

അധ്യായന നിലവാരം

അധ്യായന നിലവാരത്തിൽ വളരെയധികം പ്രധാന്യമർഹിക്കുന്ന ഒന്നാണ് വിദ്യാലയങ്ങളിലെ അധ്യാപകവിദ്യാർത്ഥി അനുപാതവും അടിസ്ഥാനസൗകര്യങ്ങളും അധ്യാപക വിദ്യാർത്ഥി അനുപാതത്തെക്കുറിച്ച് ഇതിന് മുമ്പ് തന്നെ പ്രസ്താവിച്ചു കഴിഞ്ഞു. ഇനി അടിസ്ഥാന സൗകര്യങ്ങളായ കെട്ടിടങ്ങളെ സംബന്ധിക്കുന്നവയാണ്. ഈ പഞ്ചായത്തിൽ അധ്യായന നടത്തി വരുന്ന സ്കൂളുകളിൽ മിക്കവയിലും കെട്ടിടത്തിന്റെ അപര്യാപ്തത രൂക്ഷമായിക്കൊണ്ടിരിക്കുകയാണ്. ആയതിനാൽ അധ്യാപകരുടെയും വിദ്യാർത്ഥികളുടെയും അനുപാതം അനുസരിച്ച് ഡിവിഷനുകളും കെട്ടിടങ്ങളും

അനുവദിക്കേണ്ടതാണ്. ഓരോ വിദ്യാലയങ്ങളിലും അധ്യാപകരും വിദ്യാർത്ഥികളും കെട്ടിടങ്ങളുടെ അഭാവം മൂലം അനുഭവിക്കുന്ന ദുരിതങ്ങളെക്കുറിച്ച് എടുത്തു പറയേണ്ട കാര്യമില്ല. കാരണം ഓരോ വിദ്യാലയങ്ങളിലും അധ്യായനം തുടങ്ങുമ്പോൾ സ്കൂളുകളിൽ ചെന്നു വിക്ഷിപ്തമാകാൻ നേരിൽ അനുഭവപ്പെടുന്നതാണ്. ഇവയെക്കുറിച്ചുള്ള പഠനം വ്യക്തമാക്കുന്ന ഒരു പട്ടികയാണ് മേൽ പ്രസിദ്ധീകരിച്ചത്. ഈ പട്ടികയുടെ അവലംബം വിദ്യാലയങ്ങളിൽ നിന്നും ലഭിച്ച ദീർഘകാല വിവര ശേഖരണത്തിന്റെ അടിസ്ഥാനത്തിലാണ്. അധ്യായനതലത്തിൽ കെട്ടിടങ്ങളെപ്പോലെ അടിയാതിരാവശ്യങ്ങളിൽപ്പെടുന്ന സംഗതികളിൽ പ്രാധാന്യമർഹിക്കുന്നവയാണ് വിദ്യാലയങ്ങളിൽ ആവശ്യമായ ഫർണിച്ചറുകളും. ഓരോ സ്കൂളിലും ഫർണിച്ചറുകളുടെ സമൃദ്ധ്യയിൽ വരുന്ന ഡെസ്ക്, ബേം, ബഞ്ച്, കസേര എന്നിവയുടെ സൗകര്യങ്ങളും പര്യാപ്തമല്ല എന്നതാണ്. ഇവ വിദ്യാർത്ഥികളുടെ പഠന നിലവാരത്തെ ബാധിക്കുന്ന പ്രശ്നങ്ങളിൽ ഒന്നാണ്. മാറിവരുന്ന സാഹചര്യത്തിൽ ഇവയുടെ കുറവ് ഓരോ വിദ്യാലയങ്ങളിലും പഠിക്കുന്ന കുട്ടികളെയും പഠിപ്പിക്കുന്ന അധ്യാപകരെയും സാധിനിക്കുന്നതോടെ പഠനനിലവാരം തന്നെ താരതമ്യമായി

വിദ്യാലയങ്ങൾക്കാവശ്യമായ ഫർണിച്ചറുകളുടെ വിവരം

| സ്കൂളിന്റെ പേര്              | ഡെസ്ക് | ബെഞ്ച് | മേശ | കസേര |
|------------------------------|--------|--------|-----|------|
| 1 GTUPS SHOLAYUR             | 70     | 50     | 6   | 6    |
| 2 GUPS, KOTTATHARA           | 48     | 48     | 12  | 12   |
| 3 GTUPS, MATTATHUKKAD        | 40     | 20     | 6   | 6    |
| 4 AROGIAMATHA HS, KOTTATHARA | 9      | 9      | 2   | 2    |
| 5 AROGIAMATHA LPS KOTTATHARA | 1      | 1      | 1   | 3    |
| 6 GLPS, KOTTAMALA            | 8      | 8      | 2   | 3    |
| 7 GTS KULUKKUR               | 8      | 8      | 3   | 2    |
| 8 GTWLPS KATHALAKKANDY       | 10     | 10     | 4   | 4    |
| TOTAL                        | 194    | 154    | 36  | 38   |

കൊണ്ടിരിക്കുകയാണ്. ഇവയുടെ കുറവും ഭാവിയിൽ പരിഹരിക്കേണ്ടത് വിദ്യാഭ്യാസ വികസനത്തിന് ഒരാവശ്യമാണ്. ഓരോ വിദ്യാലയങ്ങളിലും ആവശ്യമായ ഡെസ്ക്, ബെഞ്ച്, മേശ, കസേര, എന്നിവയെ കുറിച്ചുള്ള വിവരങ്ങളടങ്ങുന്ന പട്ടിക മുകളിൽ ചേർത്തിരിക്കുന്നു. ഇവയുടെയും അടിസ്ഥാന വിദ്യാലയങ്ങളിൽ നിന്നും ശേഖരിച്ച റിപ്പോർട്ടുകളാണ്.

പഞ്ചായത്തിൽ നടന്ന വാർഡുതല ഗ്രാമസഭ റിപ്പോർട്ടുകളുടെ അടിസ്ഥാനത്തിൽ പ്രധാന ചർച്ചാ വിഷയമായ മറ്റൊരു കാര്യമാണ് വിദ്യാലയങ്ങളിൽ ഭൗതിക സാഹചര്യങ്ങളുടെയും അക്കാദമിക് സൗകര്യങ്ങളുടേയും അപര്യാപ്ത പൊതു വിദ്യാഭ്യാസമേഖലയുടെ വികസനത്തിൽ വളരെയധികം സാധിനം ചെലുത്തുന്നവയാണ് മേൽ പ്രസ്താവിച്ച വിഷയങ്ങൾ. ചർച്ചക്ക് പങ്കെടുത്തിരുന്ന അധ്യാപകർ, വിദ്യാഭ്യാസ വിദഗ്ധർ, സന്നദ്ധ പ്രവർത്തകർ എന്നിവരെല്ലാം തന്നെ പൊതുവിദ്യാഭ്യാസരംഗം വിലയിരുത്തിയ തും മേൽ പറഞ്ഞവയുടെ അടിസ്ഥാനത്തിലാണ്. ആയതിൽ നിന്ന് ഉരുത്തിരിഞ്ഞ ആശയങ്ങൾ അവലംബിച്ചുകൊണ്ട് ഓരോ വിദ്യാലയങ്ങളിൽ നിലവിലുള്ളവയും ആവശ്യമായവയുമായ

അക്കാദമിക് സൗകര്യങ്ങളുടെ പട്ടികയാണ് താഴെ ചേർത്തിരിക്കുന്നത്. ആവശ്യമായ അക്കാദമിക് സൗകര്യങ്ങൾ ഓരോ വിദ്യാലയത്തിനും അനുവദിക്കേണ്ടതാണ്. അതോടൊപ്പം തന്നെ ചർച്ചാവിഷയമായ മറ്റൊരു മേഖലയാണ് പാഠപുസ്തകങ്ങളുടെ ലഭ്യതയിലുണ്ടാകുന്ന കാലതാമസം. വിദ്യാലയങ്ങൾ തമ്മിലുള്ള അകലം, ഉച്ചക്കഞ്ഞി, സ്കോളർഷിപ്പുകൾ, ലംസംഗ്രാൻറ്, ഇൻസെൻറിവ് ഗ്രാന്റ്, LSS, USS എന്നിവയ്ക്ക് നൽകുന്ന സ്കോളർഷിപ്പുകൾ എന്നിവയിൽ അനുഭവപ്പെടുന്ന കുറവ് കൂടാതെ ലൈബ്രറി, ലാബ്, അവയുടെ അഭാവം മൂലമുണ്ടാകുന്ന അസൗകര്യങ്ങൾ എന്നിവയെല്ലാം ചർച്ചയ്ക്ക് പാത്രമായിരുന്നു. ഭൗതിക സൗകര്യങ്ങളിൽ വരുന്ന ലൈബ്രറി, ലാബ് ഇവയുടെ പ്രവർത്തനങ്ങൾക്കാവശ്യമായ കെട്ടിടവും വൈദ്യുതിയും ചർച്ചയിൽ സജീവമായിരുന്നു. മറ്റു സൗകര്യങ്ങളായ കൂടിവെള്ളം, മൂതപ്പുര, കക്കൂസ്, അധ്യാപകർക്ക് താമസിക്കുന്ന തിനാവശ്യമായ കാർട്ടേഴ്സ്, കളിഗൗണ്ട്, പാചക മുറി എന്നിവയെല്ലാം തന്നെ നമ്മുടെ വിദ്യാഭ്യാസ മേഖലയെ വളരെയധികം സാധിനിച്ചു നിൽക്കുന്നവയാണ്. ലൈബ്രറി, ലാബ് എന്നിവയുടെ അസൗകര്യം മൂലം യഥാർത്ഥത്തിൽ നമ്മുടെ



ഭൗതിക സഹായങ്ങൾ

| സ്കൂളിന്റെ പേര്              | ആകെ വിദ്യാർത്ഥികൾ | ആകെ അദ്ധ്യാപകർ | മുൻപ് | കൺസ്     | കുട്ടികളുടെ എണ്ണം | വൈദ്യുതി | കാർട്ടേജ് | കളി ഗ്രൗണ്ട് | പാഠക മന്ദിരം |
|------------------------------|-------------------|----------------|-------|----------|-------------------|----------|-----------|--------------|--------------|
| 1 GTUPS SHOLAYUR             | 499               | 9              | 1     | 1 ഉപയോഗം | -                 | -        | -         | -            | ഉണ്ട്        |
| 2 GUPS, KOTTATHARA           | 432               | 14             | 2     | -        | -                 | -        | -         | ഉണ്ട് 50cent | -            |
| 3 GTUPS, MATTATHUKKAD        | 232               | 8              | 2     | 2 ഉപയോഗം | -                 | -        | -         | 50cent       | -            |
| 4 AROGIAMATHA HS, KOTTATHARA | 314               | 17             | 2     | 2        | ഉണ്ട്             | ഉണ്ട്    | ഉണ്ട്     | ഉണ്ട്        | -            |
| 5 AROGIAMATHA LPS KOTTATHARA | 609               | 12             | 2     | 2        | ഉണ്ട്             | ഉണ്ട്    | ഉണ്ട്     | ഉണ്ട്        | ഉണ്ട്        |
| 6 GLPS, KOTTAMALA            | 123               | 4              | -     | -        | -                 | -        | -         | -            | -            |
| 7 GTS KULUKKUR               | 96                | 4              | -     | -        | -                 | -        | -         | -            | -            |
| 8 GTWLPS KATHALAKKANDY       | 97                | 4              | 1     | 1        | -                 | -        | ഉണ്ട്     | -            | ഉണ്ട്        |

വിദ്യാഭ്യാസമേഖലയിൽ കുട്ടികളുടെ പഠന നിലവാരം ഉയർത്താനുള്ള അവകാശങ്ങളെ നിഷേധിക്കുകയാണ് ചെയ്യുന്നത്. ഭൗതിക സഹായങ്ങളെ സംബന്ധിക്കുന്ന ഒരു പട്ടികയും ഇതോടൊപ്പം ചേർത്തിരിക്കുന്നു.

കൊഴിഞ്ഞുപോക്ക്

ഓരോ അധ്യയന വർഷത്തിലും വിദ്യാഭ്യാസ മേഖലയിൽ രൂക്ഷമായി നടന്നുകൊണ്ടിരിക്കുന്ന ഒരു പ്രവണതയാണ് വിദ്യാലയങ്ങളിലെ കുട്ടികളുടെ കൊഴിഞ്ഞുപോക്ക്. കൊഴിഞ്ഞുപോകുന്ന വിദ്യാർത്ഥികളിൽ ഏറിയപങ്കും പട്ടികജാതി പട്ടികവർഗ്ഗവിഭാഗത്തിൽപ്പെടുന്നവരാണെന്ന കാര്യം ഇവിടെ എടുത്തു പറയത്തക്ക വിഷയമാണ്. ഇവയുടെ കാരണങ്ങൾ നിരവധിയാണെങ്കിലും പ്രധാനകാരണങ്ങളിൽപ്പെടുന്നവയാണ് ദാരിദ്ര്യവും സാമ്പത്തികവുമായ പിന്നോക്കാവസ്ഥ, രക്ഷിതാക്കൾക്ക് വിദ്യാഭ്യാസത്തിന്റെ ആവശ്യകതയെക്കുറിച്ചുള്ള ബോധവൽക്കരണക്കുറവ് മുതലായവ. നമ്മുടെ പട്ടികജാതി പട്ടികവർഗ്ഗവികസന മേഖല

യായ അട്ടപ്പാടിയിൽ പട്ടികജാതി പട്ടികവർഗ്ഗക്കാരുടെ വിദ്യാഭ്യാസ വികസന ക്ഷേമങ്ങൾക്കായി നിരവധി ലക്ഷങ്ങൾ ചിലവാക്കുന്നുണ്ടെങ്കിലും ഈ മേഖലയിൽ ദുർബല വിഭാഗക്കാരായവരുടെ വികസനം ഒരു മേഖലയിലും നടന്നിട്ടില്ല എന്നുള്ള കാര്യം ശ്രദ്ധേയമാണ്. കൊഴിഞ്ഞു പോക്കിന്റെ കാരണങ്ങളിൽ വിദ്യാലയങ്ങൾ തമ്മിലുള്ള അകലം, പാഠ്യപദ്ധതിയുടെ ആധിക്യം വിദ്യാഭ്യാസത്തിന്റെ ആവശ്യകതയെക്കുറിച്ചുള്ള അജ്ഞത തുടങ്ങി ഒട്ടേറെ പ്രശ്നങ്ങളാണ് പ്രത്യക്ഷത്തിൽ നിൽക്കുന്നത്.

അമിതമായി നടന്നുകൊണ്ടിരിക്കുന്ന കൊഴിഞ്ഞു പോക്കിന്റെ പ്രവണതയെ നിയന്ത്രിക്കുന്നതിനായി എല്ലാ വിദ്യാലയങ്ങളോടനുബന്ധിച്ചും ഫീ-മെട്രിക്ക് ഹോസ്റ്റലുകൾ സ്ഥാപിക്കുകവഴി ദുരൂഹമായ മുഖം ദുരുത്ഥമുദവികുന്ന കുട്ടികൾക്ക് മുൻഗണന നൽകി ഹോസ്റ്റൽ പ്രവേശനം നൽകുക, നിലവിലുള്ള ഹോസ്റ്റലുകളിലെ സൗകര്യങ്ങൾ കൂടുതൽ മെച്ചപ്പെടുത്തി കൂടുതൽ കുട്ടികൾക്ക് പ്രവേശനം അനുവദിക്കുക. കൂടാതെ പാഠ്യപദ്ധതിയിൽ തൊഴിലധിഷ്ഠിത

ഷോളയൂർ ഗ്രാമപഞ്ചായത്ത്

കോഴ്സുകൾ കൂടി ഉൾപ്പെടുത്തി ആധുനികരീതിയിൽ പഠന നടത്തി വിദ്യാലയാന്തരീക്ഷ ആകർഷണീയമാക്കേണ്ടതാണ്. ഓരോ കുട്ടിയും അടിസ്ഥാന വിദ്യാഭ്യാസ യോഗ്യതയായ എസ്.എസ്.എൽ.സി. പഠനം പൂർത്തിയാക്കുന്നതോടെ ജീവിതമാർഗ്ഗത്തിനുള്ള ഒരു തൊഴിലും പഠിച്ചിരിക്കേണ്ടതാണ്. അത്തരം വിദ്യാഭ്യാസരീതി നടപ്പിലാക്കാൻ ശ്രമിക്കേണ്ടതുമാണ്. അട്ടപ്പാടിയിലെ വിദ്യാഭ്യാസ സാഹചര്യം പ്രത്യേകം കണക്കിലെടുത്തു അട്ടപ്പാടിയെ സംബന്ധിക്കുന്ന പ്രാദേശിക ചരിത്രം, സാംസ്കാരിക പശ്ചാത്തലം എന്നിവകൂടി പാഠ്യപദ്ധതിയിൽ ഉൾക്കൊള്ളിക്കേണ്ടതാണ്. സമൂഹത്തിൽ വിദ്യാഭ്യാസത്തിന്റെ ആവശ്യകതയെക്കുറിച്ച് ശരിയായ ബോധവൽക്കരണ പരിപാടിയും നടത്തേണ്ടതാണ്. നമ്മുടെ പഞ്ചായത്തിൽ ഓരോ വിദ്യാലയങ്ങളിലും പഠിക്കുന്ന പട്ടികജാതി പട്ടികവർഗ്ഗക്കാരായ കുട്ടികളെ സംബന്ധിക്കുന്ന വിശദാംശങ്ങളും എൽ.പി., യു.പി. ഹൈസ്കൂൾ എന്നീ വിഭാഗങ്ങളിൽ പഠിക്കുന്ന പെൺകുട്ടികളെ സംബന്ധിക്കുന്ന വിവരങ്ങളുമാണ് താഴെയുള്ള മൂന്ന് പട്ടികകളിലായി ചേർക്കുന്നത്. വിവരങ്ങൾ എല്ലാം തന്നെ വിദ്യാലയങ്ങളിൽ നിന്നും ലഭിച്ച ദിനീയ വിവരശേഖരണത്തിലൂടെ ലഭിച്ചവയാണ്.

ഈ പഞ്ചായത്തിലെ പഠന നിലവാരത്തെക്കുറിച്ച് വളരെയധികം വിശദീകരിക്കേണ്ടതായ ഒരു സാഹചര്യം വന്നതിനാൽ അവയെക്കുറിച്ച് എളുപ്പത്തിൽ മനസ്സിലാക്കുന്നതിനും പഠനം നിർത്തിവയ്ക്കുകയും സർക്കാർ സ്കൂളിൽ നിലവിലുള്ള ആകെ അധ്യാപകരെയും സംബന്ധിക്കുന്ന പട്ടികകളും ഇതോടൊപ്പം ചേർത്തിട്ടുണ്ട്. ഇവയുടേയും അടിസ്ഥാനം സ്കൂളുകളിൽ നിന്നും ലഭിച്ച റിപ്പോർട്ടുകളാണ്.

രക്ഷാകർത്തൃബന്ധവും സമാന്തരവിദ്യാഭ്യാസവും:

വിദ്യാഭ്യാസ മേഖലയിൽ സ്ഥാപനങ്ങളുടെ വികസന പ്രവർത്തനത്തിന് രക്ഷാകർത്താക്കളുടെ സജീവമായ പങ്കാളിത്തം ആവശ്യമാണ്. ഓരോ വിദ്യാലയത്തിലും നിലവിൽ രക്ഷാകർത്തൃസമിതിയുണ്ട്. എങ്കിലും വിദ്യാഭ്യാസ നിലവാരത്തിൽ ബോധവാന്മാരായ രക്ഷാകർത്താക്കൾ വിരളമാണ്. വിദ്യാഭ്യാസരംഗത്ത് രക്ഷാകർത്തൃസമിതിയുടെ പങ്ക് വളരെ പ്രധാനപ്പെട്ട ഒന്നാണ്. കാരണം തങ്ങളുടെ കുട്ടികൾ പഠിക്കുന്ന

നിലവാരത്തെ വിലയിരുത്തി ആ വിദ്യാലയത്തിന്റെ അപര്യാപ്തത എന്താണെന്ന് കണ്ടെത്തുകയും അവ നികത്താനുള്ള മാർഗ്ഗങ്ങൾ സ്വീകരിക്കേണ്ടതുമായ വലിയ ചുമതലക്കാരാണ് രക്ഷാകർത്തൃസമിതി. വിദ്യാലയത്തിലെ ആവശ്യങ്ങൾ വിലയിരുത്തി ജനപങ്കാളിത്തത്തോടെ നടപ്പിലാക്കേണ്ട കാര്യങ്ങൾക്ക് നേതൃത്വം നൽകേണ്ടത് രക്ഷാകർത്തൃസമിതിയാണ്.

നമ്മുടെ വിദ്യാഭ്യാസമേഖലയിൽ വളരെയധികം പ്രശ്നങ്ങൾ സൃഷ്ടിച്ചുകൊണ്ടിരിക്കുന്ന ഒന്നാണ് സമാന്തര വിദ്യാഭ്യാസമേഖല. നിലവിൽ ഈ സ്ഥാപനങ്ങൾക്ക് ഒരിടത്തും അംഗീകാരം നൽകിയിട്ടില്ല എന്നുള്ളതാണ്. ഇത്തരം സ്കൂളുകൾ ചില വ്യക്തി താല്പര്യങ്ങൾക്കു വേണ്ടി മാത്രം പ്രവർത്തിക്കുന്നവയാണ്. ഈ സ്ഥാപനങ്ങളുടെ ഉദയം മൂലം സർക്കാർ സ്ഥാപനങ്ങളിൽ കുട്ടികൾ പോകുന്നതിന് തടസ്സമായിക്കൊണ്ടിരിക്കുകയാണ്. ഉറുദു കേന്ദ്രമാക്കി പ്രവർത്തിക്കുന്നതിനാൽ രക്ഷിതാക്കൾ അതിലേക്ക് കുട്ടികളെ വിടാൻ നിർബന്ധിതരാവുകയും ആ സ്ഥാപനത്തിൽ നിന്നും പഠിച്ചു വരുന്ന കുട്ടികൾക്ക് പഠന നിലവാരത്തിൽ അംഗീകാരം ലഭിക്കാതെ അവരുടെ വിദ്യാഭ്യാസ ജീവിതം തന്നെ താറുമാറാകുന്നു. ആയതിനാൽ ഇത്തരം സ്ഥാപനങ്ങൾ വിദ്യാഭ്യാസരംഗത്ത് വളരെ ദോഷകരമാണ്.

ഉന്നതവിദ്യാഭ്യാസം

നൂതന വിജ്ഞാനങ്ങൾ കണ്ടെത്തുകയും വളർത്തുകയും ആവശ്യങ്ങളുടെയും കണ്ടുപിടിത്തങ്ങളുടെയും വെളിച്ചത്തിൽ പഴയ വിശ്വാസങ്ങളും വിജ്ഞാനവും വ്യാഖ്യാനിക്കുകയും ചെയ്യുന്നതാണ് ഉന്നതവിദ്യാഭ്യാസം. കൊണ്ട് ഉദ്ദേശിക്കുന്നത്, അട്ടപ്പാടിയെ സംബന്ധിച്ച് ഈ മേഖലയിലുള്ള വിദ്യാഭ്യാസം ദുർലഭമാണ്. കാരണം ഇത്തരമൊരു സ്ഥാപനമില്ലായ്മതന്നെയാണ് പ്രധാനം. ആയതിന്റെ പരിഹാരമെന്ന നിലയിൽ അട്ടപ്പാടിയുടെ പരിതസ്ഥിതി കണക്കിലെടുത്ത് ഒരു ഉന്നത വിദ്യാഭ്യാസ സ്ഥാപനമായ കോളേജ് സ്ഥാപിക്കുന്നതിന് വേണ്ട സമ്മർദ്ദങ്ങൾ ചെലുത്താൻ പഞ്ചായത്ത് മുൻകൈയെടുത്ത് പ്രവർത്തിക്കേണ്ടതാണ്. ഉന്നത വിദ്യാഭ്യാസത്തിനായി ഇവിടെ നിന്നും പോകുന്ന വരെ സംബന്ധിക്കുന്ന പട്ടിക ഇതോടൊപ്പം ചേർത്തിട്ടുണ്ട്. അവലംബം സമൂഹസർവ്വേയാണ്.

പട്ടികജാതി / പട്ടികവർഗ്ഗ വിദ്യാർത്ഥികൾ

| സ്കൂളിന്റെ പേര്              | ആൺ  | പെൺ | ആകെ  |
|------------------------------|-----|-----|------|
| 1 GTUPS SHOLAYUR             | 189 | 202 | 391  |
| 2 GUPS, KOTTATHARA           | 225 | 285 | 510  |
| 3 GTUPS, MATTATHUKKAD        | 85  | 73  | 158  |
| 4 AROGIAMATHA HS, KOTTATHARA | 30  | 56  | 86   |
| 5 AROGIAMATHA LPS KOTTATHARA | 113 | 115 | 228  |
| 6 GLPS, KOTTAMALA            | 43  | 46  | 89   |
| 7 GTS KULUKKUR               | 44  | 39  | 83   |
| 8 GTWLPS KATHALAKKANDY       | 45  | 47  | 92   |
|                              | 774 | 863 | 1637 |

LP., UP., HS വിഭാഗത്തിലെ പെൺകുട്ടികളുടെ കണക്ക്

| ആതെ വിദ്യാർത്ഥികൾ | L.P. |     |   | U.P. |     |   | H.S. |     |   |
|-------------------|------|-----|---|------|-----|---|------|-----|---|
|                   | ആൺ   | പെൺ | % | ആൺ   | പെൺ | % | ആൺ   | പെൺ | % |
| 2880              | 472  | 458 |   | 831  | 800 |   | 126  | 188 |   |

പട്ടികജാതി പട്ടികവർഗ്ഗ വിദ്യാർത്ഥികളുടെ കണക്ക്

| L.P. |       |   | U.P. |       |   | H.S. |       |   |
|------|-------|---|------|-------|---|------|-------|---|
| ആകെ  | SC/ST | % | ആകെ  | SC/ST | % | ആകെ  | SC/ST | % |
| 935  | 592   |   | 1631 | 1058  |   | 314  | 86    |   |
| ആകെ  |       |   |      |       |   |      |       |   |

**പോളിയർ ഗ്രാമപഞ്ചായത്ത്**

**പഠനം നിർത്തിയവർ**

| പട്ടികജാതി/പട്ടികവർഗ്ഗം |     |     | മറ്റുള്ളവർ |     |     |
|-------------------------|-----|-----|------------|-----|-----|
| ആൺ                      | പെൺ | ആകെ | ആൺ         | പെൺ | ആകെ |
| 145                     | 115 | 260 | 81         | 64  | 145 |
|                         |     |     |            | ആകെ | 405 |

**അനൗപചാരിക വിദ്യാഭ്യാസം**

വിദ്യാലയങ്ങളിൽ നിന്നും കൊഴിഞ്ഞു പോകുന്നവർക്ക് വേണ്ടിയും സ്കൂളുകളില്ലാത്ത പ്രദേശങ്ങളിൽ വസിക്കുന്നവർക്കും മുഴുവൻ സമയവും ഹാജരാകാത്ത പെൺകുട്ടികൾ എന്നിവരുടെ ഉന്നമനത്തിനും വേണ്ടിയുമാണ് ഈ സ്വപ്രദായം. ഇവരുടെ വിദ്യാഭ്യാസം മെച്ചപ്പെടുത്തുന്നതിനുവേണ്ടി യുവജനങ്ങളെ തിരഞ്ഞെടുത്തു പരിശീലനം നൽകി എല്ലാ ആധുനിക സാങ്കേതിക രീതികളും ഉപയോഗിച്ചു പഠിപ്പിക്കുന്നതിനും വേണ്ടി നിലകൊള്ളുന്ന ഇത്തരം സ്ഥാപനങ്ങൾ ഈ പ്രദേശങ്ങളിൽ ഒന്നും തന്നെയില്ല എന്നത് സ്മരണീയമാണ്.

**അംഗൻവാടികളും ശിശുവിദ്യാഭ്യാസ കേന്ദ്രങ്ങളും**

ഈ പഞ്ചായത്തിൽ നിലവിൽ 33 ഓളം അംഗൻവാടികളും ബാലവാടികളുമായി പ്രവർത്തിക്കുന്നു. ഇവയുടെയെല്ലാം ലക്ഷ്യമെന്നു പറയുന്നത് ഒന്നാം തരത്തിലേക്ക് പോകുന്നതിനു മുമ്പായി കുട്ടികൾ നേടേണ്ടതായ സിദ്ധികൾ കൈവരിക്കുക എന്നതാണ്. എന്നാൽ നിലവിലുള്ള ഒന്നിലും ഇത്തരം ലക്ഷ്യങ്ങൾ കൈവരിച്ചതായി കാണുന്നില്ല. കാരണം ഓരോ അംഗൻവാടികളും പരിശോധിച്ചാൽ മനസ്സിലാകാവുന്നതാണ്. ആയത് വേണ്ടരീതിയിൽ പ്രവർത്തിക്കുന്നതിനാവശ്യമായ നടപടികൾ പഞ്ചായത്തു തലത്തിൽ കൈകൊള്ളേണ്ടതാണ്. ഈ മേഖലയിൽ പോരായ്മകളും ധാരാളമായുണ്ട്. ഇത്തരം സ്ഥാപനങ്ങളുടെ പ്രവർത്തനത്തിനാവശ്യമായത് കെട്ടിട സൗകര്യങ്ങളാണ്. പിഞ്ചു കുഞ്ഞുങ്ങൾക്കായി നിർമ്മിച്ചിരിക്കുന്ന ഇതു പോലുള്ള സ്ഥാപനങ്ങൾ ഏതു സമയത്തും നിലം പൊത്തുന്ന അവസ്ഥയിലാണ്. കൂടാതെ അവയ്ക്കാവശ്യമായ കളിസാധനങ്ങളും മറ്റും അനുവദിക്കുന്നതിനും വേണ്ട നടപടികൾ പഞ്ചായത്തു തലത്തിൽ ഉണ്ടാകേണ്ടതാണ്.

വിദ്യാഭ്യാസരംഗത്ത് സമഗ്രവികസനം കൈവരിക്കുന്നതിനായി ഗ്രാമസഭകളിൽ നിന്നും ഉരുത്തിരിഞ്ഞ പ്രശ്നങ്ങളുടെ

**സർക്കാർ സ്കൂളിലെ അധ്യാപകരുടെയും വിദ്യാർത്ഥികളുടെയും വിവരങ്ങൾ**

|   |       |
|---|-------|
| ആകെ അധ്യാപകരുടെ എണ്ണം (പഞ്ചായത്ത്)      | 72    |
| 6 സർക്കാർ സ്കൂളിലെ അധ്യാപകരുടെ എണ്ണം    | 43    |
| സർക്കാർ അധ്യാപകരുടെ എണ്ണം (ശതമാനം)      | 60.25 |
| പഞ്ചായത്തിലെ വിദ്യാർത്ഥികളുടെ എണ്ണം     | 2880  |
| സർക്കാർ സ്കൂളിലെ വിദ്യാർത്ഥികളുടെ എണ്ണം | 1957  |
| ശതമാനം                                  |       |

**ഉന്നതവിദ്യാഭ്യാസത്തിനു പോകുന്നവർ**

|                 |    |
|-----------------|----|
| പ്രീഡിഗ്രി / +2 | 12 |
| ഡിഗ്രി          | 4  |
| ഐ. ടി. ഐ        | 1  |
| എൻജിനീയറിംഗ്    | -  |
| കമ്പ്യൂട്ടർ     | -  |
| മെഡിസിൻ         | -  |
| മറുതരം          | -  |

അവലോകനത്തിലൂടെ ക്രോഡീകരിച്ച പ്രധാന പ്രശ്നങ്ങളും അവയ്ക്കുള്ള സാധ്യതകളുമാണ് താഴെ ചേർക്കുന്നത്.

**പ്രശ്നങ്ങൾ**

- വിദ്യാർത്ഥികളുടെ അനുപാതത്തിനനുസരിച്ച് അധ്യാപകരില്ല
- അധ്യാപകരെ നിയമിക്കുന്നതിൽ കാലതാമസം നേരിടുന്നു.
- വിദ്യാലയങ്ങളിൽ ഭൗതിക സാഹചര്യങ്ങളുടെയും അക്കാദമിക് സൗകര്യങ്ങളുടെയും കുറവ്.
- ഈ പഞ്ചായത്തിൽ നിലവിലുള്ള സ്കൂളുകളുടെ കുറവും ഒരു ഹൈസ്കൂൾ ഇല്ലായ്മ മൂലമുള്ള ബുദ്ധിമുട്ടുകളും
- വിദ്യാലയങ്ങൾ തമ്മിലുള്ള അകലം.

മനകീയ ആസൂത്രണം

സമഗ്ര വികസന രേഖ

- ഹോസ്റ്റൽ സൗകര്യങ്ങളുടെ കുറവ്
- ഈ പഞ്ചായത്തിൽ മുഴുവൻ സ്കൂളുകളിലും ആവശ്യമായ കാർട്ടേഴ്സുകളും ഫർണിച്ചറുകളും ഇല്ല
- അനുപചാരിക വിദ്യാഭ്യാസം, സാക്ഷരത, വയോജന വിദ്യാഭ്യാസം എന്നിവയുടെ അഭാവം.
- ഈ മേഖലയിൽ നൽകിവരുന്ന LSS, USS സ്കോളർഷിപ്പുകൾ, ഉച്ചക്കഞ്ഞി എന്നിവയ്ക്ക് നൽകുന്ന തുക വളരെ അപര്യാപ്തവും യഥാസമയങ്ങളിൽ ലഭിക്കുന്നില്ല.
- ആദിവാസികൾക്ക് ഇപ്പോൾ നൽകുന്ന സ്കോളർഷിപ്പ്-ഇൻസെൻ്റീവ്, ലംസം ഗ്രാന്റ് എന്നിവയുടെ തുക പര്യാപ്തമല്ല.
- അട്ടപ്പാടിയിൽ അദ്ധ്യാപക പരിശീലനം കഴിഞ്ഞവർക്ക് പ്രാദേശിക പ്രാതിനിയും നൽകി നിയമനം നടത്തുക.
- പ്രീപ്രൈമറി തലത്തിൽ പ്രവർത്തിക്കുന്ന വിദ്യാലയങ്ങളിൽ വേണ്ടതായ സൗകര്യങ്ങളില്ല.
- വിദ്യാലയങ്ങളിൽ പാഠ്യേതര പ്രവർത്തനങ്ങളുടെയും രക്ഷാകർത്തൃബന്ധത്തിന്റെയും ന്യൂനത.
- അധ്യയനവർഷാരംഭത്തിൽ പാഠപുസ്തകങ്ങൾ കൃത്യമായി ലഭിക്കുന്നില്ല.
- എസ്.എസ്.എൽ.സി.യിലും 8,9 എന്നീ ക്ലാസ്സുകളിലും കുട്ടികൾക്ക് തുടർന്ന് പഠിക്കാനുള്ള സൗകര്യമില്ലായ്മ.
- അട്ടപ്പാടിയിൽ ഒരു ഉന്നത വിദ്യാഭ്യാസ സ്ഥാപനമായ കോളേജിന്റെ അപര്യാപ്തത.

സാധ്യതകൾ

- ☆ ഈ പഞ്ചായത്തിൽ പ്രവർത്തിച്ചുവരുന്ന ഓരോ വിദ്യാലയത്തിലും കുട്ടികളുടെയും അദ്ധ്യാപകരുടേയും അനുപാതം വളരെ രൂക്ഷമായിക്കൊണ്ടിരിക്കുന്നതിനാൽ ഓരോ സ്കൂളിലും വിദ്യാർത്ഥികളുടെ അനുപാതം അനുസരിച്ച് ഡിവിഷനുകൾ അനുവദിക്കുകയും അദ്ധ്യാപകരെ നിയമിക്കുകയും ചെയ്യേണ്ടതാണ്.
- ☆ അദ്ധ്യാപകരെ നിയമിക്കുന്നതിൽ കാലതാമസം നേരിടുന്നതു മൂലം യഥാസമയങ്ങളിൽ പഠിപ്പിച്ച് തീർക്കേണ്ടതായ പാഠഭാഗങ്ങൾ തീർക്കാൻ പറ്റാതെ വരുന്നു. ഇതു കാരണം വിദ്യാർത്ഥികളുടെ പഠനനിലവാരം

- മെച്ചപ്പെടുത്താനുള്ള സമ്മേനഷ്ടം സംഭവിക്കുന്നു. ഇത്തരം സ്ഥിതി അനുഭവപ്പെടുമ്പോൾ പഞ്ചായത്തിൽ പഠനത്തിൽ പരിശീലനം നേടിയവരെ ദിവസകുലിക്കായി നിയമിക്കേണ്ടതാണ്.
- ☆ വിദ്യാലയങ്ങളിൽ ഭൗതിക സാഹചര്യത്തിന്റെയും അക്കാദമിക് സൗകര്യങ്ങളുടെ കുറവു മൂലം ഈ പഞ്ചായത്തിലെ ഓരോ സ്കൂളും വളരെയേറെ നിലവാരത്താഴ്ചയ്ക്ക് പാത്രമാവുകയാണ്. ഇത്തരം സാഹചര്യങ്ങൾ പരിഹരിക്കുന്നതിനായി ഇവയുടെ ഭൗതികവും അക്കാദമിക്വുമായ കാര്യങ്ങൾ നിറവേറ്റുന്നതിന് പഞ്ചായത്ത് തലത്തിൽ മുൻഗണന നൽകേണ്ടതാണ്.
- ☆ വിസ്തൃതമായ ഒരു പഞ്ചായത്തായതിനാൽ വിദ്യാലയങ്ങളുടെ അഭാവം വളരെയധികം പഠനനിലവാരത്തെ സ്വാധീനിക്കുന്നു. നിലവിലുള്ള വിദ്യാലയങ്ങളിൽ എത്തിച്ചേരുവാൻ കുട്ടികൾ ദിനംപ്രതി 9 മുതൽ 10 കി.മീ. സഞ്ചരിക്കേണ്ടിവരുന്നു. ഇവയുടെ പ്രശ്നപരിഹാരമെന്ന നിലയിൽ ഒരോ ഊരുകളിലും ഏകാധ്യാപക വിദ്യാലയങ്ങൾ ആരംഭിക്കുകയും കത്താളക്കണ്ടി GTWLP സകൂൾ മലയാള മീഡിയമാക്കി മാറ്റുകയും ചെയ്യേണ്ടതാണ്.
- ☆ ഹൈസ്കൂളിന്റെ അഭാവം മൂലം ഏഴാം തരം കഴിഞ്ഞാൽ ഓരോ വർഷവും നിരവധിക്കുട്ടികൾ പഠനം നിർത്തുന്നു. ഇതിന്റെ അപര്യാപ്തത നികത്തുന്നതിനുവേണ്ടി ഷോളയൂർ GTUP സ്കൂളും മട്ടത്തുക്കാട് GTUP സ്കൂളും (തമിഴ്) ഉയർത്തി ഹൈസ്കൂളാക്കേണ്ടതാണ്.
- ☆ വിദ്യാലയങ്ങൾ തമ്മിലുള്ള അകലവും ഹോസ്റ്റലുകളുടെ അഭാവവും വിദ്യാഭ്യാസ നിലവാരം ഇടിയുന്നതിനു കാരണമാണ്. ആയതിനാൽ ഓരോ സ്കൂളിനോടനുബന്ധിച്ചും സർക്കാർ തലത്തിൽ പ്രീമെട്രിക് ഹോസ്റ്റലുകൾ ആൺ-പെൺ കുട്ടികൾക്ക് പ്രത്യേകം പ്രത്യേകം നിർമ്മിക്കേണ്ടതാണ്. നിലവിലുള്ള ഹോസ്റ്റലുകളിൽ സൗകര്യങ്ങൾ കൂട്ടേണ്ടതാണ്. അകലെ നിന്നും വരുന്ന എല്ലാ കുട്ടികൾക്കും ഹോസ്റ്റൽ സൗകര്യം നൽകേണ്ടതുമാണ്.
- ☆ നിലവിലുള്ള എല്ലാസ്കൂളുകളിലും അധ്യാപകർക്ക് താമസിക്കുന്നതിനാവശ്യമായ കാർട്ടേഴ്സുകളും അവയോടനുബന്ധിച്ചുള്ള കുളിമുറി, കക്കൂസ് മുതലായവയും വിദ്യാലയത്തിലേക്ക് ആവശ്യമായ കസേര, മേശ,



ക്ഷോഭയുൾ ഗ്രാമപഞ്ചായത്ത്

ബഞ്ച്, ഡെസ്ക് തുടങ്ങിയ ഫർണിച്ചറുകളും അതോടൊപ്പം കുടിവെള്ളം, ചുറ്റുമതിൽ എന്നിവയും അനുവദിക്കേണ്ടതാണ്.

☆ അനുപചാരികവിദ്യാഭ്യാസം, സാക്ഷരതാപ്രവർത്തനം, വയോജനവിദ്യാഭ്യാസം എന്നിവയെല്ലാം പഞ്ചായത്തിലൂടെ നടപ്പാക്കുകയും വായനാശീലം വളർത്തുന്നതിനായി ഗ്രന്ഥശാലകളും മറ്റും സ്ഥാപിക്കേണ്ടതുമാണ്.

☆ ആദിവാസിമേഖലകളിൽ നൽകിവരുന്ന സ്കോളർഷിപ്പുകൾ മുസ്ലീം സ്കോളർഷിപ്പുകൾ, ലംസംഗ്രാൻറ്, ഇൻസെൻറിവ് ഗ്രാൻറ്, സ്റ്റൈപ്പൻഡ് ഗ്രാൻറ് എന്നിവ വളരെ തുച്ഛമായ തുകയാണ്. ആയത് വർദ്ധിപ്പിച്ച് യഥാസമയങ്ങളിൽ നൽകുകയും വേണം.

☆ അട്ടപ്പാടിമേഖലയിൽ നൽകിവരുന്ന LSS, USS സ്കോളർഷിപ്പുകൾ ഉച്ചക്കഞ്ഞി എന്നിവയ്ക്ക് നൽകുന്ന തുക പട്ടികജാതി പട്ടികവർഗ്ഗ വിദ്യാർത്ഥികളെ സംബന്ധിച്ച് വളരെ അപര്യാപ്തമാണ്. ആയതു വർദ്ധിപ്പിക്കുന്നതിനു വേണ്ട നടപടികൾ സ്വീകരിക്കേണ്ടതാണ്.

☆ അട്ടപ്പാടി മേഖലയിൽ അധ്യാപക പരിശീലനം സിദ്ധിച്ചവരെ കണ്ടെത്തി പ്രദേശിക മുൻഗണനപ്രകാരവും ഈ മേഖലയിൽ സേവന സന്നദ്ധരായവരെ തിരഞ്ഞെടുത്ത് നിയമം നടത്തേണ്ടതാണ്. അധ്യാപക നിയമനം മെയ് 25ന് മുമ്പ് ഇൻറർവ്യൂ നടത്തി ഉത്തരവുനൽകേണ്ടതും ജൂൺ 1ന് മുമ്പായി വിദ്യാലയങ്ങളിൽ പ്രവേശിപ്പിച്ചിരിക്കേണ്ടതുമാണ്.

☆ പഞ്ചായത്തുതലത്തിൽ പ്രവർത്തിക്കുന്ന പ്രീ-പ്രൈമറി വിഭാഗമായ അംഗൻവാടികളിലും ആവശ്യമായ കളിസാധനങ്ങളോ, കെട്ടിട സൗകര്യങ്ങളോ ഇല്ല. ആയത് പഞ്ചായത്തുതലത്തിൽ നികത്തേണ്ടതാണ്.

☆ വിദ്യാലയങ്ങളിൽ പാര്യേതര പ്രവർത്തനങ്ങളും രക്ഷാകർത്തൃബന്ധവും സുസ്ഥിരമാക്കുന്നതിനും സജീവ പ്രവർത്തനം കൈവരിക്കുന്നതിനും പഞ്ചായത്തിലെ ഏതെങ്കിലും ഒരു വിദ്യാലയത്തോടനുബന്ധിച്ച് പഞ്ചായത്ത് തല സ്കൂൾ സംഘാതം ഏർപ്പെടുത്തുകയും അതിന്റെ നേതൃത്വത്തിൽ ജില്ലാ വിദ്യാഭ്യാസ പരിശീലന കേന്ദ്രമായ DIET മായി ബന്ധപ്പെടുത്തി പരശീലനം

നൽകുകയും പഠനോപകരണ നിർമ്മാണ പ്രവർത്തനങ്ങളുടെ നിർമ്മാണ സംബന്ധമായ പരിശീലനം പഞ്ചായത്ത് തലത്തിൽ സംഘടിപ്പിക്കുകയും ചെയ്യേണ്ടതാണ്. ഈ പ്രവർത്തനമേഖലയിൽ പി.ടി.എ പ്രതിനിധികളെ വിളിച്ചുവരുത്തി അവരെ കൂടി പങ്കാളികളാക്കി സ്കൂളുകളിൽ അവരിലൂടെയും സജീവമായ പ്രവർത്തനം കാഴ്ചവയാക്കാവുന്നതാണ് ആയതിനായി പഞ്ചായത്ത് തലത്തിൽ പ്രസിഡന്റ് രക്ഷാധികാരിയായി ഒരു വികസന സമിതി രൂപീകരിച്ച് ഈ പ്രവർത്തനങ്ങളുടെ നടത്തിപ്പ് സുഗമമാക്കാവുന്നതുമാണ്. കൂടാതെ പഞ്ചായത്തിലുള്ള എല്ലാ അധ്യാപകർക്കും മാസത്തിൽ ഒരു ക്ലാസ്സ് എന്ന നിലയിൽ പഞ്ചായത്ത് തലത്തിൽ പരിശീലനം നൽകേണ്ടതാണ്.

☆ അധ്യാപന വർഷാരംഭത്തിൽ പാഠപുസ്തകങ്ങൾ ലഭിക്കുന്നില്ല എന്നത് വസ്തുനിഷ്ഠമായ ഒരു കാര്യമാണ്. ആയത് നികത്താനായി പഞ്ചായത്തിന്റെ നേതൃത്വത്തിൽ പഞ്ചായത്ത് തലപുസ്തകസഹകരണ സംഘം രൂപീകരിച്ച് പഞ്ചായത്തിലെ എല്ലാ വിദ്യാലയങ്ങളിലും പുസ്തകവിതരണസംവിധാനം ഏർപ്പെടുത്താവുന്നതാണ്.

☆ എട്ടാംതരത്തിലും ഒൻപതാംതരത്തിലും തോറ്റ് പഠനം നിർത്തിയവർ, കൊഴിഞ്ഞുപോയവർ എന്നിവർക്കും എസ്.എസ്.എൽ.സി. യിൽ തോറ്റവർക്കും തുടർന്ന് പഠനസൗകര്യം നൽകാനായി പഞ്ചായത്ത് തലത്തിൽ സർക്കാരിന്റെ അംഗീകാരത്തോടെ ഒരു പഠനപരിശീലന കേന്ദ്രം ആരംഭിച്ച് അതിലൂടെ മേൽ പറഞ്ഞ കുട്ടികളുടെ വിദ്യാഭ്യാസപരവും തൊഴിൽപരവുമായ മേഖലകളിൽ പ്രവർത്തനങ്ങൾ നടത്താവുന്നതാണ്.

☆ അട്ടപ്പാടിയിൽ ഒരു കോളേജ് ഇല്ലാത്തതിന്റെ ബുദ്ധിമുട്ടുകാരണം എസ്.എസ്.എൽ.സി കഴിഞ്ഞ നിരവധി കുട്ടികൾ പഠനം നിർത്തേണ്ടി വരുന്നു. ദുരസ്ഥലങ്ങളിലേക്ക് പോയി പഠിക്കാനുള്ള സാമ്പത്തികമായ പിന്നോക്കവസ്ഥയും ഉന്നത വിദ്യാഭ്യാസത്തിൽ പ്രധാന പങ്കുവഹിക്കുന്ന ഒരു മേഖലയാണ്. ആയത് അട്ടപ്പാടിയിൽ അനുവദിക്കുന്നതിന് വേണ്ട സമ്മർദ്ദങ്ങൾ പഞ്ചായത്ത് തലത്തിൽ നിന്ന് സർക്കാരിലേക്ക് നൽകേണ്ടതാണ്.

☆ ഇക്കഴിഞ്ഞ പൊതുവായ NGP യൂണിയന്റെ സംസ്ഥാനതല സമ്മേളനം ഉത്ഘാടനം ചെയ്യാൻ

ജനകീയ ആസൂത്രണം.

പാലക്കാട് എത്തിയ നമ്മുടെ ഇന്നത്തെ ബഹു: മുഖ്യമന്ത്രിയും ആദേശത്തോടൊപ്പമെത്തിയ ബഹു: കേരള വിദ്യാഭ്യാസ വകുപ്പുമന്ത്രിയും ഷോളയൂർ ജി. ടി. യു.പി. സ്കൂൾ ഹൈസ്കൂളായി ഉയർത്താൻ തീരുമാനിച്ചതായി പ്രഖ്യാപിച്ചതുമാണ്. ആയത് അനുവദിച്ചു നൽകുന്നതിന് പഞ്ചായത്തുതലത്തിൽ നിന്നും സർക്കാരിൻ്റെ ഭാഗത്തേക്ക് നിർദ്ദേശങ്ങൾ നൽകാവുന്നതാണ്.

- ☆ ഗ്രാമസഭകളിലും ഗ്രൂപ്പു ചർച്ചകളിലും നിന്നുണ്ടായ എല്ലാ നിർദ്ദേശങ്ങൾക്കും പരിഹാരം പ്രാരംഭഘട്ടത്തിൽ പഞ്ചായത്തിനെ മാത്രം ലക്ഷ്യമാക്കിയാൽ നടക്കില്ല എന്നതിനാൽ അനുചരിക വിദ്യാഭ്യാസം പ്രദാനം ചെയ്യുന്ന ലക്ഷ്യങ്ങളെ അടിസ്ഥാനമാക്കി ഒരു പരിശീലന സാങ്കേതത്തിന് രൂപം നൽകി അതിലൂടെ എല്ലാ വിദ്യാലയങ്ങളേയും ബന്ധപ്പെടുത്തി. ഈ കേന്ദ്രത്തിൻ്റെ ആഭിമുഖ്യത്തിൽ പഞ്ചായത്ത് പ്രദേശത്ത് എല്ലാവർക്കും വിദ്യാഭ്യാസ പരിസ്ഥിതി ആരോഗ്യം എന്നീ മേഖലകളിൽ നൈപുണി നേടുന്നതിനാവശ്യമായ ഹൃദയകാല കോഴ്സുകൾ പഞ്ചായത്തിലെ ജനങ്ങളുടെ പങ്കാളിത്തത്തോടെ നടപ്പിലാക്കാവുന്നതാണ്.
- ☆ മേൽ പ്രസ്താവിച്ച കാര്യങ്ങളിലേക്ക് വിദ്യാസമ്പന്നരായ വരെയും വിദഗ്ധരെയും കണ്ടെത്തുന്നതിന് വേണ്ടി പഞ്ചായത്തുതലത്തിൽ ഒരു എംപ്ലോയ്മെന്റ് എക്സ്പെഞ്ചിൻ്റെ ഗാഢ തുടങ്ങേണ്ടതാണ്.
- ☆ ഈ മേഖലയുടെ വിദ്യാഭ്യാസരംഗം തരിതപ്പെടുത്തുന്നതിനായി പി.ടി.എയുടെയും മാതൃസംഘടനകളുടെയും പ്രവർത്തനങ്ങൾ സജീവമാക്കിക്കൊണ്ട് വിദ്യാലയങ്ങളിൽ ജനപങ്കാളിത്തത്തോടെ പാഠ്യേതര പ്രവർത്തനങ്ങൾക്ക് ഊന്നൽ നൽകേണ്ടതാണ്. പാഠ്യേതര പവർത്തനങ്ങൾ ചടുലമാക്കുന്നതോടൊപ്പം തന്നെ പഠനപ്രവർത്തന മേഖലയിലേക്കും നയിക്കേണ്ടതാണ്.

തുടർച്ചയായി ചെയ്യേണ്ടവ

- പ്രതിവാരസാഹിത്യ സമാജം
- ഓരോ വിദ്യാലയങ്ങളിലും കൈയെഴുത്തുമാസിക, ക്ലാസ്സുതലത്തിൽ നടത്തി, അതിൽ നിന്നും തിരഞ്ഞെടുക്കുന്നവ വാർഷികമാസികയായി പ്രസിദ്ധീകരിക്കാവുന്നതാണ്.
- സിയൻസ് ക്ലബ്ബ്, ആർട്ട്സ് ക്ലബ്ബ്, സോഷ്യൽ ക്ലബ്ബ്, റിഡിംഗ് കോർണർ മുതലായ സംവിധാനങ്ങൾ നിലവിൽ കൊണ്ടുവരിക.
- ചരിത്രപ്രാധാന്യമുള്ള ദിനാചരണങ്ങൾ
- വാർഷികാപ്ലോഷങ്ങൾ
- പഞ്ചായത്തിതല കലാകായിക മത്സരങ്ങൾ
- പ്രതിദിനവാർത്താശേഖരണവും പ്രദർശനവും
- പുനോട്ടങ്ങളും പച്ചക്കറിതോട്ടവും കൃഷിഭവനുകളുമായി ബന്ധപ്പെടുത്തി നടപ്പിലാക്കുക.
- കലാകായികമേഖലകളിൽ പരശീലന പരിപാടികൾ നൽകുക.
- ഓരോ വർഷവും പഠന വിനോദയാത്രകൾ നടത്തുക.
- ഓരോ ക്ലാസിലും മാസാന്തര പരീക്ഷകൾ നടത്തുക.
- വിദ്യാലയ പരിതസ്ഥിതിയിൽ നിന്നുകൊണ്ട് ചെയ്യാവുന്ന എല്ലാപ്രവർത്തനങ്ങളും പി.ടി.എയുടെയും മാതൃ സംഗമങ്ങളുടേയും സമുച്ചയമായ പ്രവർത്തനത്തിലൂടെ പഞ്ചായത്ത്, സർക്കാർ തലത്തിലുള്ള വികസന പ്രവർത്തനങ്ങളും ഇണക്കി കൊണ്ട് പോയാൽ ഈ പങ്കാളിത്തത്തോടെ വിദ്യാഭ്യാസരംഗത്ത് ഒരു വിപ്ലവം തന്നെ സൃഷ്ടിക്കാൻ കഴിയും.



ഷോളയൂർ ഗ്രാമ പഞ്ചായത്ത്



5/xiii

പട്ടിക ജാതി പട്ടിക വർഗ്ഗ ക്ഷേമം

സാമൂഹ്യസാമ്പത്തിക രംഗത്ത് വളരെയേറെ ചൂഷണങ്ങൾക്ക് വിധേയരായ വിഭാഗങ്ങളാണ് അട്ടപ്പാടിയിലെ ആദിവാസികളും ഹരിജനങ്ങളും. വിദ്യാഭ്യാസ സാമൂഹ്യ മേഖലകളിൽ ഒട്ടും തന്നെ പുരോഗതി കൈവരിക്കുവാൻ ഇത്രയും കാലത്തെ പ്രവർത്തനം കൊണ്ട് സാധിച്ചിട്ടില്ല. എന്നുമാത്രമല്ല, സാമ്പത്തികരംഗത്തും കാർഷികമേഖലയിലും ഈ വിഭാഗങ്ങൾ ഇന്നും വളരെയേറെ പുറകിലാണ്. ഇരുള വിഭാഗത്തിൽപ്പെടുന്ന പട്ടികവർഗ്ഗക്കാരാണ് ഈ പഞ്ചായത്തിൽ കൂടുതലായിട്ടുള്ളത്. മുത്തിക്കുളം, ചുണ്ടക്കുളം തുടങ്ങിയ ഊരുകളിൽ മുധുകരും താമസിക്കുന്നു. ഇവരുടെ പ്രാചീന പാരമ്പര്യവൈദ്യം തുടങ്ങിയവ അന്യംനിന്നുകൊണ്ടിരിക്കുകയാണ്. സർക്കാരിന്റെ വിവിധ വകുപ്പുകൾ മുഖേന പലതരം പദ്ധതികൾ നടപ്പാക്കിയിട്ടും പട്ടികജാതി പട്ടികവർഗ്ഗക്കാരുടെ ജീവിത രീതികളിൽ വലിയചലനങ്ങൾ സൃഷ്ടിക്കുവാൻ സാധിച്ചില്ല. എന്ന് മാത്രമല്ല പ്രാചീന ജീവിത രീതിയുടെ സവിശേഷത ചോർന്ന് പൊയ്കൊണ്ടിരിക്കുന്നു എന്നുള്ളതാണ് വസ്തുത. ഈ വിഭാഗങ്ങളുടെ ഉയർച്ചയ്ക്ക് വേണ്ടി സർക്കാർ നടപ്പിലാക്കിവരുന്ന പലപദ്ധതികളെ സംബന്ധിച്ചും വേണ്ടത്ര അറിവില്ലായ്മയും, ചുവപ്പ്നാടക്കുറുക്കും, ഉദ്യോഗസ്ഥ ദുഷ്പ്രഭുതവും ഇടനിലക്കാരുടെയും അമിതലാഭേച്ഛയും ഇടപെടലുകളും മൂലം പദ്ധതികൾ ഫലപ്രദമായി സൃഷ്ടിക്കാൻ സാധിക്കുന്നില്ല എന്ന് മാത്രമല്ല

ആരംഭത്തിൽ തന്നെ പാളിപോവുകയും ചെയ്യുന്നു.

സർക്കാർ നൽകുന്ന നിരവധി സൗജന്യ സൗകര്യങ്ങൾ ഈ വിഭാഗത്തിലെ ഒരു ഗതമാനം ആളുകൾക്ക് പോലും നേരാം വണ്ണം ഉപയോഗപ്പെടുത്തി നേട്ടങ്ങളാക്കാൻ കഴിഞ്ഞിട്ടില്ല. ഈ സഹായങ്ങൾ അവരെ തീർത്തും അലസരും, മടിയരുമാക്കി മാറ്റിയിരിക്കുന്നു. ഇതിൽ ഷോളയൂർ പഞ്ചായത്തിലെ വെള്ളകുളം, അണക്കാട്, മൂലംഗം, മുത്തികുളം, കോഴികുടം തുടങ്ങിയ ഊരുകളിൽ മേൽ പറഞ്ഞ അടിപ്രായങ്ങൾ തികച്ചും പരമാർത്ഥം തന്നെ. നിരവധി പ്രശ്നങ്ങൾ, പരിഹാരം തേടി ആരുടെയും കണ്ണിൽപെടാതെ നിറിക്കൊണ്ടിരിക്കുന്നു. നിരന്തരമായ ചൂഷണവും, ചൂഷണത്തിനെതിരായി ഫലപ്രദമായി ഒന്നും ചെയ്യാൻ കഴിയാത്തതും ഈ വിഭാഗങ്ങൾക്കിടയിൽ അസംതൃപ്തി വളർത്തി കൊണ്ടിരിക്കുന്നു.

പഞ്ചായത്തിലെ ആകെ ജനസംഖ്യയുടെ സ്മിതി വിവരക്കണക്ക് താഴെ ചേർത്തിരിക്കുന്നു.

വീട്

നാല് സ്കീമുകൾ മുഖേന വീടുകൾ നൽകുന്നു. നാല് വകുപ്പുകളിലായി നടത്തപ്പെടുന്ന ഈ സ്കീമുകളിൽ ഒരേ കുടുംബത്തിലെ അംഗങ്ങൾ തന്നെ വീടുകൾക്കുള്ള ആനുകൂല്യങ്ങൾ നേടിയെടുക്കുന്നു എന്നത് ഒരു ന്യൂനതയാണ്.

സമഗ്ര വികസന രേഖ

| ക്രമ നമ്പർ | വിവരങ്ങൾ     | കോളനികളുടെ എണ്ണം | കുടുംബങ്ങളുടെ എണ്ണം | ജനസംഖ്യ |    |        |    |       |   | കുറിപ്പുകൾ |
|------------|--------------|------------------|---------------------|---------|----|--------|----|-------|---|------------|
|            |              |                  |                     | പു.     | %  | സ്ത്രീ | %  | ആകെ   | % |            |
| 1.         | പട്ടികജാതി   | 4                | 2114                | 4386    | 26 | 4189   | 25 | 8575  |   |            |
| 2.         | പട്ടികവർഗ്ഗം | 38               |                     |         |    |        |    |       |   |            |
| 3.         | മറ്റുള്ളവർ   | Scattered        | 3174                | 4037    | 23 | 4482   | 26 | 7402  |   |            |
|            | ആകെ          | 42               | 5288                | 8423    |    | 8671   |    | 17094 |   |            |

SC/ST കുടുംബങ്ങളുടെ വിവരം

|                                |      |
|--------------------------------|------|
| ആകെ വീടുകൾ                     | 2144 |
| പണിതീർന്ന വീടുകൾ               | 1907 |
| പുതിയതായ നിർമ്മിക്കേണ്ട വീടുകൾ | 207  |
| അംഗീകരിച്ച കോളനികൾ             | 41   |
| അംഗീകരിക്കേണ്ട കോളനികൾ         | 6    |

അതുകൊണ്ട് തന്നെ പാർപ്പിട പ്രശ്നം പൂർണ്ണമായില്ല എന്ന് മാത്രമല്ല പകുതി പോലും പരിഹരിക്കപ്പെട്ടിട്ടില്ല. സർക്കാർ നിർമ്മിച്ചു കൊടുത്ത വീടുകളിൽ പലതും ഇന്ന് കല്ലിൻമേൽ കല്ല് ശേഷിക്കാതെ ഇടിഞ്ഞ് പോയിരിക്കുന്നു. ഒറ്റപ്പെട്ട കുടുംബങ്ങൾക്കോ, സാധിനമില്ലാത്ത കുടുംബങ്ങൾക്കോ

പാർപ്പിട സൗകര്യം വേണ്ടത്ര പ്രയോജനം ലഭിച്ചിട്ടില്ല. ഇവരും പല ഏജൻസികളിൽ നിന്നും ലഭിക്കുന്ന വായ്പ എടുത്ത് വലിയ ബാധ്യതയിലേക്കും ചെന്ന് വീണിട്ടുണ്ട്. കോൺട്രാക്ട് വ്യവസ്ഥയിൽ പണി തുടങ്ങിയിട്ടുള്ള വീടുകളിലെ അവസ്ഥ വളരെ പരിതാപകരം തന്നെ. ഇത്തരം വ്യവസ്ഥകളിൽ വിവിധ കോളനികളിൽ പൂർത്തിയാക്കാതെ കിടക്കുന്ന വീടുകളുടെ എണ്ണവും അസംഖ്യം തന്നെ. വീട് നിർമ്മാണത്തിന് അനുവദിക്കുന്ന തുകയുടെ അപര്യാപ്തത കാരണം വീട് പണി നിലച്ച് പോയ കുടുംബങ്ങളും ഒട്ടേറേയുണ്ട്. അട്ടപ്പാടി ഒരു ട്രൈബൽ പ്രൊജക്ട് പ്രദേശമായിട്ടുപോലും പട്ടികജാതി വിഭാഗക്കാരുടെ പാർപ്പിട സൗകര്യങ്ങളിൽ വേണ്ടത്ര ശ്രദ്ധ ചെലുത്തിയിട്ടില്ല എന്നതാണ് വാസ്തവം. വീട് വെയ്ക്കാൻ സാധ്യമല്ലാത്ത പട്ടികജാതി/പട്ടികവർഗ്ഗ കുടുംബങ്ങൾക്ക് പുനരധിവാസ പദ്ധതി പ്രകാരം വീടിനുള്ള സാധ്യതയും

പഞ്ചായത്തിൽ ആകെയുള്ള പട്ടികജാതി പട്ടികവർഗ്ഗ കുടുംബങ്ങളിലെ വീടുകളുടെ സ്ഥിതി വിവരപട്ടിക.

| ക്രമ നമ്പർ | വിവരണം                               | എണ്ണം | കുറിപ്പുകൾ  |
|------------|--------------------------------------|-------|---|
| 1.         | ആകെയുള്ള കുടുംബങ്ങൾ                  | 2114  | 1. ഒരു വീടിനോട് ചേർന്നുള്ള കക്കൂസുകൾ ഒന്നും തന്നെയില്ല.   |
| 2.         | സർക്കാർ സഹായത്തോടെ നിർമ്മിച്ച വീടുകൾ | 1907  | 2. ഒരു പ്ലോട്ടിൽ ഒരു വീട് മാത്രം നിർമ്മിക്കേണ്ടതാണ്.  |
| 3.         | ഉപയോഗക്ഷമമല്ലാത്തത്                  | 2350  | 3. നിർബന്ധമായും ഓരോ വീടിനോടും ചേർന്ന് കക്കൂസുകൾ നിർമ്മിക്കേണ്ടത് ശുചിത്വപാലിക്കുന്നതിനും പകർച്ചവ്യാധികൾ തടയുന്നതിനും അത്യാവശ്യമാണ്. |
| 4.         | വീട് ആവശ്യമുള്ളവർ                    | 557   |   |

ഷോളയൂർ ഗ്രാമപഞ്ചായത്ത്

പഞ്ചായത്തിൽ നിന്നും SC/STകൾക്ക് നിർമ്മിച്ച് കൊടുത്തിട്ടുള്ള വീടുകൾ

| വർഷം    | IAY | MWS | JRY | UT | ആകെ | Remarks |
|---------|-----|-----|-----|----|-----|---------|
| 1989-90 | -   | -   | 5   | -  | 5   |         |
| 90-91   | -   | -   | 20  | 12 | 32  |         |
| 91-92   | -   | -   | 20  | 2  | 22  |         |
| 92-93   | -   | 21  | 52  | 2  | 75  |         |
| 93-94   | -   | 16  | 70  | 4  | 90  |         |
| 94-95   | 13  | 26  | 8   | 6  | 53  |         |
| 95-96   | 84  | 12  | 10  | 6  | 112 |         |
| ആകെ     | 97  | 75  | 185 | 32 | 389 |         |

I.T.D.P. മുഖേന നൽകിയ വീടുകളുടെ സ്ഥിതി വിവരപട്ടിക

| വർഷം    | JRY | MWS | IAY | UT | ആകെ | Remarks |
|---------|-----|-----|-----|----|-----|---------|
| 1992-93 | 21  | 21  | -   | -  | 42  |         |
| 93-94   | -   | 16  | -   | -  | 16  |         |
| 94-95   | 5   | 26  | 13  | -  | 44  |         |
| 95-96   | -   | 12  | 84  | -  | 96  |         |
| ആകെ     | 26  | 75  | 97  | -  | 198 |         |

ധനസഹായവും അനുവദിച്ചു നിർമ്മിതി പോലുള്ള നിർമ്മാണ യൂണിറ്റുകളെയോ അല്ലെങ്കിൽ പഞ്ചായത്ത് തല നിർമ്മാണ സഹകരണ സംഘങ്ങൾ ഉണ്ടാക്കി അവയ്ക്കൊക്കെ കൈമാറിയ ഉൾമുഖിത ആദിവാസി പാർപ്പിട നിർമ്മാണം നടത്തി പാർപ്പിടപ്രശ്നം സമയബന്ധിത പരിപാടിയാക്കി പ്രശ്നം പരിഹരിക്കേണ്ടതാണ്.

പാർപ്പിട നിർമ്മാണത്തിലെ അപാകതകൾ (പ്രശ്നങ്ങൾ)

1. കാലാവസ്ഥയ്ക്ക് അനുയോജ്യമല്ലാത്ത നിർമ്മാണ

- 2. രീതികളും നിർമ്മാണ വസ്തുക്കളുടെ ഗുണമേന്മ കുറവും വളരെ കുറഞ്ഞ നിർമ്മാണ തുക (രൂ. 13,500/-)
- 3. ഒന്നിൽ കൂടുതൽ വീടുകൾ ഒരേ നിരയിൽ പണിയുന്നത്.
- 4. കരാറുകാരുടെ അമിതലാഭം
- 5. ഉറവു കൺവീനർമാരുടെ പേരിൽ കരാറുകാർക്ക് നിർമ്മാണ പ്രവർത്തനങ്ങൾ നൽകുന്നത്. (കരാറുകാരും വികസന ഉദ്യോഗസ്ഥരും തമ്മിലുള്ള അവിശ്വാസ കൂട്ടുകെട്ട്)

ജനകീയ ആസൂത്രണം

സമഗ്ര വികസന രേഖ

പരിഹാരം :

1. പാർപ്പിട നിർമ്മാണത്തിനുള്ള തുക വർദ്ധിപ്പിക്കുക.
2. വീടുകൾ ഒറ്റയ്ക്ക് ഒറ്റയ്ക്ക് കെട്ടുക (ലൈൻ വീട് നിർമ്മാണം ഒഴിവാക്കുക)
3. വീടുകൾ കഴിയുന്നതും RC ആക്കുക (Slope)
4. നിർമ്മിതി/നിർമ്മാണ സഹകരണ സംഘം പോലുള്ള സംഘങ്ങൾക്ക് നിർമ്മാണ പ്രവർത്തനങ്ങൾ നൽകുക.
5. ഊരു കൺവീനർമാർ വീട് പണി ഏറ്റെടുത്താൽ കൺവീനർമാർ/ഉപഭോക്താക്കൾ തന്നെയാണ് പണി ചെയ്യിക്കുന്നതെന്ന് ഉറപ്പാക്കുക.
6. നിർമ്മാണ പ്രവർത്തനങ്ങളുടെ ഗുണമേന്മ പരിശോധിക്കുന്നതിന് അട്ടപ്പാടി കേന്ദ്രമാക്കി ഒരു ഏജൻസിയെ നിയമിക്കുക.
7. നിർമ്മാണ വസ്തുക്കൾ ഏതെങ്കിലും ഒരു സഹകരണ സംഘം മുഖേന വിതരണം ചെയ്യുക.
8. പാർപ്പിട പ്രശ്നം ഒരു തീവ്രയജ്ഞ പരിപാടിയായി പ്രഖ്യാപിച്ച് സമയബന്ധിതമായി തീർക്കുക.

കൂടിവെള്ളം.

ഈ പഞ്ചായത്തിലെ എല്ലാ ഊരുകളിലേയ്ക്കും കാര്യമായ പദ്ധതികൾ ആസൂത്രണം ചെയ്താൽ പ്രകൃതി ജലം തന്നെ എത്തിച്ച് കൊടുക്കുവാൻ സാധിക്കും. ചുരിങ്ങിയ ചിലവിൽ കൂടിവെള്ളം ശുദ്ധീകരിക്കുവാൻ കഴിയുമായിരുന്നിട്ടും ആയതിനുള്ള ഫലപ്രദമായ ഒരു നീക്കവും നാളിതുവരെ നടന്നിട്ടില്ല. കൂടിവെള്ളവും വൈദ്യുതിയും, ഗതാഗത സൗകര്യവും ഏതെല്ലാം ഊരുകളിൽ എത്തി എന്നതിന്റെ വിലയിരുത്തൽ പട്ടിക ചുവടെ കൊടുക്കുന്നു.

വൈദ്യുതി

നാമാത്രമായി ഊരുകളിൽ വൈദ്യുതി എത്തിയിട്ടില്ല. വൈദ്യുതി എത്തിയ ഊരുകളിൽ തന്നെ മുഴുവൻ വീടുകൾക്കും വൈദ്യുതി ബന്ധം കിട്ടിയിട്ടില്ല (പട്ടിക കാണുക). വൈദ്യുതി കണക്ഷൻ കിട്ടിയസ്ഥലങ്ങളിൽ തന്നെ വോൾട്ടേജ് ഇല്ലാത്തതിനാൽ വൈദ്യുതി ഉള്ളതും ഇല്ലാത്തതും ഒരു പോലെയാണ്.

ശുദ്ധജലവിതരണം പ്രശ്നപരിഹാരം

ഓരോ ഊരുകൾക്കും സമീപപ്രദേശത്ത് കൂടി ഒഴുകുന്ന ഊറ്റുകളിൽ നിന്നോ, അരുവികളിൽ നിന്നോ വളരെ ചിലവ് കുറഞ്ഞ രീതിയിൽ (കൂടിയ ചിലവ് ശരാശരി 50,000/- രൂപ) ഗോഞ്ചിയൂർ ശുദ്ധജല വിതരണ സംവിധാനം മാതൃകയിൽ പണികഴിപ്പിച്ച് ശുദ്ധജല പ്രശ്നത്തിന് വളരെ ലളിതമായ രീതിയിൽ പരിഹാരം കാണാവുന്നതാണ്.

കൂടിവെള്ളം 200 മീറ്ററുകൾക്കുള്ളിൽ തന്നെ എത്തിച്ച് കൊടുക്കുക

വൈദ്യുതി

കാറ്റിൽ നിന്നും വൈദ്യുതി എടുക്കാവുന്ന ധാരാളം പ്രദേശങ്ങൾ ഈ പഞ്ചായത്തിന്റെ പരിധിയിൽ ഉണ്ട്. വരടിമല ജലവൈദ്യുതി പദ്ധതി നടപ്പാക്കുകയും, വിൻറജനറേറ്ററുകൾ സ്ഥാപിക്കുകയും ചെയ്താൽ ഈ പ്രദേശത്തിന്റെ ജലക്ഷാമവും, വൈദ്യുതി ക്ഷാമവും മാറ്റാവുന്നതാണ്. അത് വരെ അട്ടപ്പാടിയിൽ വൈദ്യുതികളുടെ 110 KV സബ് സ്റ്റേഷൻ സ്ഥാപിച്ച് വൈദ്യുതി പ്രശ്നം പരിഹരിക്കാവുന്നതാണ്.

വ്യവസായം

വൻകിട-ചെറുകിട പാരമ്പര്യ വ്യവസായത്തിൽ തുടക്കം കുറിക്കുവാനുള്ള അറിവില്ലായ്മയും പോത്സാഹനകുറവും മൂലം സംഘടിതമായ വ്യവസായ സംരക്ഷണങ്ങൾ ഒന്നും തന്നെ ഇല്ല.

കാർഷിക പ്രശ്നം

1. കൃഷിഭൂമികൾ കൈവശമില്ലാത്തത്.
2. മുതൽ മുടക്കുവാനുള്ള ശേഷിയില്ലായ്മ.
3. ജലസേചന സൗകര്യങ്ങളുടെ അപര്യാപ്തത.
4. ലാഭകരമായി നാടൻ കൃഷികൾ ചെയ്യുന്നതിനുള്ള അജ്ഞത.
5. കൃഷി ചെയ്യുന്നതിന് താല്പര്യമുള്ളവർക്ക് അതിനുള്ള പരിജ്ഞാനം പകർന്ന് കൊടുക്കുവാനോ സമയാസമയങ്ങളിൽ ആനുകൂല്യങ്ങൾ എത്തിച്ചു കൊടുക്കുവാനോ സർക്കാരിന് കഴിയുന്നില്ല.

ഷോളയൂർ ഗ്രാമപഞ്ചായത്ത്

| ക്രമ നമ്പർ | ഊരുകൾ          | ശിലജല വിതരണ സൗകര്യം | ഗതാഗത സൗകര്യം | അംഗൻവാടികൾ | വൈദ്യുതി എത്തിച്ചേർ | വൈദ്യുതി കിട്ടിയ വീടുകൾ | വൈദ്യുതി കിട്ടാത്തവ | ആകെ വീടുകൾ | IPPP സെർവ്വീസുകൾ | IPP സെർവ്വീസ് പ്രദർശനം | ആദിവാസി വിഭാഗം | മറ്റു കാര്യങ്ങൾ                                     |
|------------|----------------|---------------------|---------------|------------|---------------------|-------------------------|---------------------|------------|------------------|------------------------|----------------|---|
| 1          | അണക്കാട്       | ഇല്ല                | ഇല്ല          | ഇല്ല       | ഇല്ല                | -                       | -                   | 30         | ഇല്ല             | -                      | ഇരുട്ട         |   |
| 2          | മൂലഗംഗൽ        | ഇല്ല                | ഇല്ല          | ഇല്ല       | ഇല്ല                | -                       | -                   | 35         | ഇല്ല             | -                      | "              |   |
| 3          | വെള്ളകുളം      | ഇല്ല                | ഇല്ല          | ഉണ്ട്      | ഇല്ല                | -                       | -                   | 85         | ഇല്ല             | -                      | "              |   |
| 4          | വെച്ചുപതി      | ഇല്ല                | ഇല്ല          | ഉണ്ട്      | ഇല്ല                | -                       | -                   | 75         | ഇല്ല             | -                      | "              |   |
| 5          | ഗോണ്ടിയൂർ      | ഉണ്ട്               | ഉണ്ട്         | ഉണ്ട്      | ഉണ്ട്               | 15                      | 55                  | 70         | ഉണ്ട്            | ഇല്ല                   | "              |   |
| 6          | വരഗംപാടി       | ഭാഗികം              | ഉണ്ട്         | ഉണ്ട്      | ഉണ്ട്               | 40                      | 34                  | 74         | ഇല്ല             | -                      | "              |   |
| 7          | കത്താളക്കണ്ടി  | ഭാഗികം              | ഉണ്ട്         | ഇല്ല       | ഉണ്ട്               | ഇല്ല                    | 6                   | 6          | ഉണ്ട്            | ഇല്ല                   | "              |   |
| 8          | നല്ലശീങ്ക      | ഭാഗികം              | ഉണ്ട്         | ഉണ്ട്      | ഉണ്ട്               | ഇല്ല                    | 37                  | 37         | ഇല്ല             | -                      | "              |   |
| 9          | വ. കടമ്പാറ     | ഇല്ല                | ഇല്ല          | ഉണ്ട്      | ഉണ്ട്               | ഇല്ല                    | 52                  | 52         | ഉണ്ട്            | ഇല്ല                   | "              |   |
| 10         | തെ. കടമ്പാറ    | ഇല്ല                | ഇല്ല          | ഉണ്ട്      | ഇല്ല                | ഇല്ല                    | 85                  | 85         | ഉണ്ട്            | ഇല്ല                   | "              |   |
| 11         | ഊത്തുകുഴി      | ഇല്ല                | ഇല്ല          | ഉണ്ട്      | ഇല്ല                | ഇല്ല                    | 140                 | 140        | ഇല്ല             | ഇല്ല                   | "              |   |
| 12         | ചാവടിയൂർ       | ഇല്ല                | ഇല്ല          | ഉണ്ട്      | ഉണ്ട്               | 29                      | 122                 | 151        | ഇല്ല             | ഇല്ല                   | "              |   |
| 13         | പെട്ടിക്കൽ     | ഇല്ല                | ഉണ്ട്         | ഉണ്ട്      | ഉണ്ട്               | 10                      | 46                  | 56         | ഇല്ല             | -                      | "              |   |
| 14         | വയലൂർ          | ഉണ്ട്               | ഇല്ല          | ഉണ്ട്      | ഉണ്ട്               | -                       | 64                  | 64         | ഇല്ല             | -                      | "              |   |
| 15         | കോഴികുടം       | ഉണ്ട്               | ഇല്ല          | ഉണ്ട്      | ഉണ്ട്               | -                       | 30                  | 30         | ഉണ്ട്            | ഇല്ല                   | "              |   |
| 16         | ഷോളയൂർ         | ഉണ്ട്               | ഉണ്ട്         | ഉണ്ട്      | ഉണ്ട്               | 17                      | 103                 | 120        | ഇല്ല             | -                      | "              |   |
| 17         | വരടിമല         | ഇല്ല                | ഇല്ല          | ഇല്ല       | ഇല്ല                | -                       | 15                  | 15         | ഇല്ല             | -                      | "              |   |
| 18         | മുത്തിക്കുളം   | ഇല്ല                | ഭാഗികം        | ഉണ്ട്      | ഇല്ല                | -                       | 31                  | 31         | ഇല്ല             | -                      | മുഡുക          | വഴിവിളക്കുകൾ കൂടി സ്ഥാപിക്കുവാൻ നടപടി സ്വീകരിക്കണം. |
| 19         | വെങ്കടവ്       | ഇല്ല                | ഇല്ല          | ഇല്ല       | ഇല്ല                | -                       | 63                  | 63         | ഇല്ല             | -                      | ഇരുട്ട         |   |
| 20         | ചുണ്ടകുളം      | ഇല്ല                | ഉണ്ട്         | ഇല്ല       | ഉണ്ട്               | 10                      | 70                  | 80         | ഇല്ല             | -                      | "              |   |
| 21         | കോട്ടമല        | ഇല്ല                | ഉണ്ട്         | ഉണ്ട്      | ഉണ്ട്               | -                       | 25                  | 25         | ഇല്ല             | -                      | "              |   |
| 22         | മേ. സമ്പാർകോട് | ഇല്ല                | ഇല്ല          | ഇല്ല       | ഇല്ല                | -                       | 28                  | 28         | ഇല്ല             | -                      | "              |   |
| 23         | കുടൻചാള        | ഇല്ല                | ഇല്ല          | ഇല്ല       | ഇല്ല                | -                       | 14                  | 14         | ഇല്ല             | -                      | "              |   |
| 24         | ത. സമ്പാർകോട്  | ഇല്ല                | ഇല്ല          | ഉണ്ട്      | ഉണ്ട്               | 57                      | 8                   | 65         | ഇല്ല             | -                      | "              |   |
| 25         | വണ്ണാൻതുറ      | ഇല്ല                | ഉണ്ട്         | ഉണ്ട്      | ഉണ്ട്               | 15                      | 20                  | 35         | ഇല്ല             | -                      | "              |   |

ജനകീയ ആസൂത്രണം





**ഷോളയൂർ ഗ്രാമപഞ്ചായത്ത്**

- നടപടിക്രമങ്ങളും, കാലവിളംബവും, ബുദ്ധിമുട്ടും ഒഴിവാക്കുക.
- 4. ഉൽപാദിപ്പിക്കുന്ന വസ്തുവകകൾ വിൽക്കുന്നതിന് സഹകരണ മേഖലയിൽ ഒരു ഏജൻസിയെ ചുമതലപ്പെടുത്തുക.
- 5. കൂട്ട് കൃഷി സമ്പ്രദായം (കൂട്ടുകുളങ്ങൾ, കൂട്ടുപമ്പ് സെറ്റുകൾ, കൂട്ടുകിട നിയന്ത്രിത സംവിധാനം) പ്രോത്സാഹിപ്പിക്കുക.

- 3. കൃഷിക്ക് ആവശ്യമായ സാമ്പത്തിക സഹായം നൽകുക.
- 4. ജലസേചന സൗകര്യം ഏർപ്പെടുത്തണം.
- 5. അടിയന്തിരമായി റേഷൻ വിതരണത്തിൽ അഴിമതി ഇല്ലാതാക്കുക.
- 6. സൗജന്യ നിരക്കിൽ അരിയും മറ്റ് അവശ്യ സാധനങ്ങളും വിതരണം നടത്തുക.

**ദാരിദ്ര്യം**

കൊടിയ ദാരിദ്ര്യം മൂലം പട്ടിണി മരണങ്ങൾ ഇവിടെ സർവ്വ സാധാരണമാണ്. ഉല്പാദനം കുറഞ്ഞ കൃഷിഭൂമികളും, കാട്ടുമൃഗങ്ങളുടെ ആക്രമണവും, സാമ്പത്തിക ശേഷിയില്ലായ്മയും, ഭൂമിയില്ലായ്മയും കാരണം ബഹുഭൂരിപക്ഷം ആദിവാസി കുടുംബങ്ങളും ദാരിദ്ര്യത്തിലാണ്. ഈ പ്രദേശങ്ങളിലെ ദിവസകുലിയിലാണ് അവരുടെ നിത്യവൃത്തി. കൃഷിയിടങ്ങളിൽ കൂലിചെയ്ത് കിട്ടുന്ന തുച്ഛമായ വരുമാനം ഉപയോഗിച്ച് അതുകൊണ്ട് തന്നെ ദിവസത്തിൽ മൂന്ന് നേരം പോയിട്ട് ഒരു നേരം പോലും ഭക്ഷണം കഴിക്കാൻ ബുദ്ധിമുട്ടുന്നു.

**ITDPയിലൂടെ നൽകുന്ന ധനസഹായങ്ങൾ**

IRDPയുടെ സംയോജിത ഗ്രാമ വികസന പദ്ധതി തുടങ്ങിയ ഈ മേഖലകളിൽ പശുവളർത്തൽ, ആട് വളർത്തൽ, കാളവണ്ടി, ഏർമാട് വാങ്ങൽ, പെട്ടിക്കടകൾ തുടങ്ങൽ, എന്നിവയ്ക്ക് വായ്പ്പാ സൗകര്യം ചെയ്ത് കൊടുത്ത് വരുന്നു. (പട്ടിക താഴെ ചേർത്തിട്ടുണ്ട്)

**വനിതാ പീഡനം**

പുരുഷമേധാവിത്വവും പുരുഷൻ്റെ അധീനമായ മദ്യപാന ശീലവും ആധുനിക സമൂഹത്തിൻ്റെ ഉപഭോഗത്യക്ഷണയിൽ ആദിവാസി സ്ത്രീകളെ കഠിനമായ ശാരീരിക പീഡനങ്ങൾക്ക് വിധേയരാക്കുന്നു.

**ദാരിദ്ര്യത്തിൻ്റെ കാരണങ്ങൾ.**

- 1. അന്യം നിന്നുപോയ പ്രാചീന കൃഷിരീതികൾ
- 2. കൃഷി ഭൂമിയുടെ നഷ്ടം
- 3. പുതിയ കൃഷി രീതികളെ കുറിച്ചുള്ള അജ്ഞത
- 4. സാമ്പത്തിക ശേഷിയില്ലായ്മ
- 5. ഈ കാരണങ്ങൾ അവരെ നിത്യമായി കൂലി പണിയിലേക്ക് തള്ളിവിടുന്നു.
- 6. കൂലിപണിയിലൂടെ കിട്ടുന്ന അസ്ഥിരവും, തുച്ഛവുമായ പണം കൊടുത്ത് ന്യായമായ രീതിയിലും അളവിലും, തൃക്കത്തിലും ന്യായവില ഷാപ്പുകളിൽ നിന്നും സാധനങ്ങൾ കിട്ടാത്തത് ദാരിദ്ര്യത്തിൻ്റെ വേറൊരു കാരണമാണ്.

**പരിഹാരം**

- 1. മദ്യം വിൽക്കുന്നത് തടയുക
- 2. മദ്യം ഉപയോഗിക്കുന്നവർക്കെതിരെ ശിക്ഷണ നടപടികൾ കൈകൊള്ളുക.
- 3. സ്ത്രീപീഡനങ്ങൾക്കെതിരെ പഞ്ചായത്ത് തല സമിതികൾ സംഘടിപ്പിക്കുക.
- 4. സ്ത്രീകൾക്കിടയിൽ ബോധവൽക്കരണം നടത്തുക.
- 5. സ്ത്രീ സംരക്ഷണത്തിനായി വനിതാസെൽ രൂപീകരിക്കുക.

**ആരോഗ്യം**

ഷോളയൂർ പഞ്ചായത്തിൽ പ്രവർത്തിക്കുന്ന രണ്ട് ആശുപത്രികളും കാര്യക്ഷമമല്ല. ആരോഗ്യ പ്രവർത്തകരും മറ്റു ഉദ്യോഗസ്ഥരും ഈ മേഖലയിൽ സേവനമനുഷ്ഠിക്കാൻ വിമുഖതകാണിക്കുന്നതിനാൽ ആരോഗ്യപ്രവർത്തനം വളരെ

**പരിഹാരം**

- 1. കൃഷിഭൂമികൾ വീണ്ടെടുത്ത് കൃഷിക്ക് ഉപയുക്തമാക്കുക.
- 2. ആധുനിക കൃഷി രീതികളിൽ പരിശീലനം നൽകുക.

സമഗ്ര വികസന രേഖ

| വാർഡ് | സഹായം ലഭിച്ചവർ | ലഭിക്കാത്തവർ | ആകെ  | കുറിപ്പുകൾ   |
|-------|----------------|--------------|------|--|
| 1     | 68             | 79           | 147  | വാർഡ് തലത്തിൽ മുൻഗണനാ ക്രമത്തിൽ ഒരു ലിസ്റ്റുണ്ടാക്കി, ട്രൈബൽ എക്സ്റ്റൻഷൻ ഓഫീസിൽ പ്രസിദ്ധീകരിക്കേണ്ടതാണ്. പുതിയ സ്കീമുകൾ വാർഡിലെ ജനങ്ങളുമായി ചർച്ചചെയ്ത് തീരുമാനിക്കേണ്ടതാണ്. കൊടുത്തിട്ടുള്ള പദ്ധതികൾ വിജയമാക്കിയിട്ടുണ്ടോ എന്ന് ഉറപ്പുവരുത്തേണ്ടതാണ്. |
| 2     | 53             | 70           | 123  |  |
| 3     | 59             | 50           | 109  |  |
| 4     | 30             | 127          | 157  |  |
| 5     | 30             | 136          | 166  |  |
| 6     | 48             | 265          | 313  |  |
| 7     | 54             | 142          | 196  |  |
| 8     | 62             | 178          | 240  |  |
| 9     | 64             | 187          | 251  |  |
| ആകെ   | 468            | 1234         | 1702 |  |

മനഗതിയിലാണ്. ആവശ്യമായ കെട്ടിടങ്ങളോ, മരുന്നുകളോ ലഭ്യമല്ല. ആദിവാസികൾക്കിടയിൽ സാംക്രമിക രോഗങ്ങൾ പടരുന്ന പിടിച്ചാൽ പോലും ഓടിയെത്താൻ പേരിന് പോലും ചികിത്സാ വിദഗ്ധരില്ല.

**പരിഹാരം**

എല്ലാവിധ സൗകര്യങ്ങളോടും കൂടി ഒരു ആശുപത്രി പഞ്ചായത്ത് കേന്ദ്രമാക്കി അടിയന്തിരമായി നിർമ്മിക്കുക. ഉദ്യോഗസ്ഥർക്ക് താമസിക്കുന്നതിന് കാർട്ടേജ്സുകൾ പണിയുക. ആവശ്യമായ മരുന്നുകൾ സൗജന്യമായി നൽകുക. എല്ലാ വാർഡുകളിലേക്കും JPHN, JHI എന്നിവരെ നിയമിക്കുക. ആരോഗ്യപ്രവർത്തകർ മാസത്തിലൊരിക്കലേകിലും വീടുകൾ സന്ദർശിക്കുന്നുവെന്നു ഉറപ്പുവരുത്തുന്നതിന് വേണ്ടി വീട്ടു ചുമരിൽ ബോർഡ് സ്ഥാപിച്ച് സമയവും സന്ദർശന തീയതിയും രേഖപ്പെടുത്തുക.

മുന്നുമാസത്തിൽ ഒരിക്കലേകിലും അലോപതി, ഹോമിയോ, ആയുർവേദ പാരമ്പര്യ ചികിത്സാ വിദഗ്ധർ അടങ്ങുന്നവരുടെ നേതൃത്വത്തിൽ ചികിത്സാ ക്യാമ്പും, ബോധവൽക്കരണ സെമിനാറുകളും സംഘടിപ്പിക്കുക.

മാസത്തിൽ ഒരിക്കലേകിലും ഉറക്കുകൾ കേന്ദ്രീകരിച്ച്

ആരോഗ്യ ബോധവൽക്കരണ സെമിനാറുകൾ സംഘടിപ്പിക്കുക. നിലവിലുള്ള IPP സെന്ററുകളും മറ്റാരോഗ്യ കേന്ദ്രങ്ങളും വേണ്ടത്ര ജീവനക്കാരെ നിയമിച്ച് പ്രവർത്തനക്ഷമമാക്കുക.

**ശുചിത്വം**

വീടുകൾ തിങ്ങിക്കൂടി കോളനിയായി താമസിക്കുന്നത് മൂലവും, വേണ്ടത്ര ആസൂത്രണമില്ലാത്ത വീടു നിർമ്മാണവും പ്രാഥമിക കാര്യങ്ങൾ നിർവഹിക്കുന്നതിന് സൗകര്യമില്ലാത്തത് മൂലവും വേണ്ടത്ര ശുചിത്വം ഇന്നു നിലവിലുള്ള ഒരു കോളനിയിലുമില്ല. ഇതുമൂലം മാരകമായിട്ടുള്ള സാംക്രമിക രോഗങ്ങൾ വരുവാനും അത് പടർന്നു പിടിക്കാനും കാരണമാകുന്നു.

**പരിഹാരം**

- ഒന്നാമതായി വീടുകൾ അവരവരുടെ കൃഷിസ്ഥലങ്ങളിൽ നിർമ്മിക്കുക.
- കോളനിയായിതന്നെ താമസിക്കണമെങ്കിൽ ആസൂത്രണത്തോട് കൂടി ഒറ്റ ഒറ്റയായി വിശാലമായ അകണത്തോട് കൂടി ശാസ്ത്രീയമായ രീതിയിൽ നിർമ്മിക്കുക.
- വീടിനോട് ചേർന്ന് കക്കൂസ് നിർമ്മിച്ചുകൊടുക്കുക.
- ഏറ്റവും നല്ലരീതിയിൽ ശുചിയായും ഭംഗിയായും

അധികാരം: ജനങ്ങൾക്ക്

ഷോളയൂർ ഗ്രാമപഞ്ചായത്ത്

സൂക്ഷിക്കുന്ന വീടുകൾക്ക് പാരിതോഷികങ്ങൾ ഏർപ്പെടുത്തുക.

- ഊരിനോട് ചേർന്ന് ഒരു കമ്പോസ്റ്റ് കുഴി സ്ഥാപിക്കുക.

- കോളനികൾക്ക് സുരക്ഷാമതിലുകൾ കെട്ടിക്കൊടുക്കുക.

- കോളനികൾക്ക് അഴുക്കുചാലുകൾ നിർമ്മിക്കുക.

വിദ്യാഭ്യാസം

കോളനികളിൽ നിന്നും വിദ്യാഭ്യാസ സ്ഥാപനങ്ങളിലേക്കുള്ള അകലവും, ദാരിദ്ര്യവും മറ്റ് രക്ഷിതാക്കളുടെ അറിവില്ലായ്മയും ഈ വിഭാഗത്തിന്റെ വിദ്യാഭ്യാസ പുരോഗതിക്ക് തടസമാകുന്നു. ഈ പഞ്ചായത്തിന്റെ പ്രത്യേക ഭൂപ്രകൃതിയും കാലാവസ്ഥയും യാത്രാ സൗകര്യങ്ങളുടെ ആവശ്യകതയും കൂഞ്ഞുനാളിലേ കൂട്ടികളുടെ പഠനം നിർത്തുവാൻ കാരണമാകുന്നു.

പരിഹാരങ്ങൾ

□ അത്യാവശ്യമുള്ള എല്ലാ കോളനികളിലും ഏകാധ്യാപക വിദ്യാലയങ്ങൾ സ്ഥാപിക്കുക

□ നിലവിൽ പഠിച്ചുകൊണ്ടിരിക്കുന്ന മുഴുവൻ വിദ്യാർത്ഥികൾക്കും ഹോസ്റ്റൽ സൗകര്യം ഏർപ്പെടുത്തുക.

□ ഷോളയൂരിൽ ഒരു ഗവ. ഹൈസ്കൂൾ സ്ഥാപിക്കുക.

□ വെച്ചപ്പതിയിലുള്ള കത്താളക്കണ്ടി GTWLP യിൽ മലയാള മീഡിയം അനുവദിച്ച് ഹോസ്റ്റൽ സൗകര്യം ഏർപ്പെടുത്തുക.

□ അദ്ധ്യയന വർഷാരംഭത്തിൽ തന്നെ മുഴുവൻ അധ്യാപകരെയും നിയമിക്കുക.

□ വിദ്യാഭ്യാസസമ്പന്നരായിട്ടുള്ള ആദിവാസിയുവതീയുവാക്കളെ അധ്യാപകരായി പോസ്റ്റ് ചെയ്യുക.

□ എല്ലാ സ്കൂളുകളോടനുബന്ധിച്ചും ഹോസ്റ്റലുകൾ സ്ഥാപിക്കുക.

□ സ്കൂളിനോടനുബന്ധിച്ച് കാർട്ടേർസുകൾ സ്ഥാപിക്കുക.

□ സ്കൂളുകൾക്ക് എല്ലാവിധ പഠനോപകരണങ്ങളും നൽകുക.

□ സ്കൂളുകളോടനുബന്ധിച്ച് സുസജ്ജമായ ലൈബ്രറി

സ്ഥാപിക്കുക.

□ കൊഴിഞ്ഞുപോകുന്ന കുട്ടികളെ കണ്ടുപിടിച്ച് സ്കൂളിൽ ചേർക്കുന്നതിന് പ്രത്യേകപദ്ധതികൾ ഏർപ്പെടുത്തുക.

□ 10-ാം തരം വരെയുള്ള പഠനോപകരണങ്ങളും, വസ്ത്രവും അദ്ധ്യയന വർഷാരംഭത്തിൽ തന്നെ സൗജന്യമായി നൽകുക.

□ 10-ാംതരം പൂർത്തിയാക്കാൻ കഴിയാത്ത കുട്ടികളെ തിരഞ്ഞുപിടിച്ചു സമയബന്ധിത പരിപാടികൾ ആവിഷ്കരിച്ച് SSLC വിജയകരമായി പൂർത്തിയാക്കുവാൻ പദ്ധതി ആവിഷ്കരിക്കുക.

1. പട്ടികവർഗ്ഗ ക്ഷേമപ്രവർത്തനങ്ങൾ വിലയിരുത്തുന്നതിനു വേണ്ടി സാമൂഹ്യ സാംസ്കാരിക ഭരണ രംഗത്തെ ഉന്നതരെ ഉൾപ്പെടുത്തി ഒരു ഹൈപ്പർ റിവ്യൂ കമ്മിറ്റി രൂപീകരിക്കുക. ഈ കമ്മിറ്റി ആറു മാസത്തിൽ ഒരിക്കൽ കൂടി അതുവരെ നടക്കുന്ന ക്ഷേമ പ്രവർത്തനങ്ങൾ വിലയിരുത്തികോട്ടങ്ങൾ പരിഹരിക്കുവാനുള്ള നിർദ്ദേശങ്ങൾ ഉൾക്കൊള്ളുന്ന റിപ്പോർട്ട് സമിതി കൂടി 30 ദിവസത്തിനുള്ളിൽ പ്രസിദ്ധീകരിക്കുക.

2. ആദിവാസി ക്ഷേമ പദ്ധതികളിൽ നടക്കുന്ന അഴിമതി അന്വേഷിക്കുന്നതിനും നടപടി സ്വീകരിക്കുന്നതിനും, അട്ടപ്പാടി കേന്ദ്രമാക്കി ഹൈക്കോടതി ജഡ്ജിയുടെ നേതൃത്വത്തിൽ ഒരു സ്വതന്ത്ര അഴിമതി അന്വേഷണ ജൂഡീഷ്യൽ കമ്മിറ്റി രൂപീകരിക്കുക.

3. അവരവരുടെ കൃഷി സ്ഥലങ്ങളിൽ തന്നെ വീടുകൾ നിർമ്മിച്ച് താമസിക്കുന്നതിനുള്ള സംവിധാനം ഏർപ്പെടുത്തുക.

4. വിദ്യാഭ്യാസസമ്പന്നരായ ആദിവാസിയുവതീയുവാക്കൾക്ക് സമയബന്ധിതമായി അട്ടപ്പാടിയിൽ തന്നെ ജോലി നൽകുക.

5. അട്ടപ്പാടിയിൽ നിന്നും ഒരു മരം പോലും വെട്ടി കടത്താൻ അനുവദിക്കാതിരിക്കുക.

6. മദ്യം, മയക്കുമരുന്നിന് വിൽക്കുന്നത് നിരോധിച്ചതുപോലെ ഉപയോഗിക്കുന്നതും നിരോധിക്കുക.

7. അട്ടപ്പാടി പണിഷ്ചെൻ്റ് ഏരിയ എന്നുള്ളതു മാറ്റി സേവന സന്നദ്ധരായ ഉദ്യോഗസ്ഥരെ സംസ്ഥാന വ്യാപകമായി തിരഞ്ഞെടുത്ത് ഡപ്യൂട്ടേഷനിൽ നിയമിക്കുക.

ഷോളയൂർ പഞ്ചായത്തിലെ ട്രൈബൽ ഹോസ്റ്റൽ സൗകര്യം

| ക്രമ നമ്പർ | ഹോസ്റ്റലിന്റെ പേര്                  | അഡ്മിഷൻ സൗകര്യം |     | നിലവിലുള്ളത് |     | കുറിപ്പുകൾ   |
|------------|-------------------------------------|-----------------|-----|--------------|-----|--|
|            |                                     | ആൺ              | പെൺ | ആൺ           | പെൺ |  |
| 1.         | ഷോളയൂർ പ്രീമെട്രിക് ഹോസ്റ്റൽ ബോയ്സ് | 60              | -   | 59           | -   | അക്കോമഡേറ്റ് ചെയ്യാവുന്ന മുഴുവൻ കുട്ടികളേയും ചേർക്കാത്തത് തന്നെ വിഴ്ചയാണ്. |
| 2.         | ഷോളയൂർ പ്രീമെട്രിക് ഹോസ്റ്റൽ ഗേൾസ്  | -               | 60  | -            | 58  |  |
| 3.         | കോട്ടത്തറ പ്രീമെട്രിക് ഹോസ്റ്റൽ     | -               | 60  | -            | 54  |  |
|            | ആകെ                                 | 60              | 120 | 59           | 112 |  |

ഷോളയൂർ പഞ്ചായത്തിലെ സ്കൂളുകളുടെ വിവരം

| സ്കൂളുകളുടെ പേര്               | SC/ST ആൺകുട്ടികൾ |       | SC/ST പെൺകുട്ടികൾ |       | ആകെ  | ജനറൽ |     | ആകെ മൊത്തം |
|--------------------------------|------------------|-------|-------------------|-------|------|------|-----|------------|
|                                | എണ്ണം            | %     | എണ്ണം             | %     |      | ആൺ   | പെൺ |            |
| 1. ഷോളയൂർ GTUP സ്കൂൾ           | 189              | 38.6  | 202               | 40.5  | 391  | 67   | 41  | 499        |
| 2. GUPS, കോട്ടത്തറ             | 225              | 25.0  | 285               | 31.66 | 310  | 225  | 165 | 900        |
| 3. GTUPS സ്കൂൾ, മട്ടത്തുകാട്   | 85               | 36.63 | 73                | 31.46 | 158  | 40   | 34  | 232        |
| 4. ആരോഗ്യമാതാ LPS, കോട്ടത്തറ   | 56               | 18.04 | 30                | 9.55  | 86   | 70   | 158 | 314        |
| 5. ആരോഗ്യമാതാ സ്കൂൾ, കോട്ടത്തറ | 113              | 18.83 | 115               | 18.9  | 228  | 191  | 190 | 609        |
| 6. GTUPS, കുലുകൂർ              | 43               | 40.56 | 46                | 43.4  | 89   | 10   | 7   | 106        |
| 7. GTWLP, കത്താളക്കണ്ടി        | 45               | 46.39 | 47                | 48.45 | 92   | 4    | 1   | 97         |
| 8. GLPS, കോട്ടമല               | 44               | 35.77 | 39                | 31.70 | 83   | 15   | 15  | 113        |
| ആകെ                            | 800              | 27.77 | 837               | 29.6  | 1637 | 622  | 611 | 2807       |

- (1) ഭൂനിയമം സമയബന്ധിതമായി നീതി പുർവ്വം നടപ്പാക്കുക.
- (2) വൻകിടക്കാർ കൈവശം വച്ചിരിക്കുന്ന ഭൂമിയെക്കുറിച്ച് അന്വേഷണം നടത്തുക.
- അനധികൃതമായി വനഭൂമികൈവശം വച്ചിരിക്കുന്നവരിൽ നിന്നു പിടിച്ചെടുത്ത് ഭൂമിയില്ലാത്തവർക്ക് വിതരണം ചെയ്യുക.
- ആദിവാസികളുടെ കൃഷിഭൂമി കൃഷി ചെയ്തിരിക്കുന്നതിനുവേണ്ടി സാക്ഷരതയുമായി ബന്ധപ്പെടുത്തി സമയബന്ധിത പരിപാടി ആവിഷ്കരിക്കുക.
- ജാതി സർട്ടിഫിക്കറ്റുകളും, വരുമാന സർട്ടിഫിക്കറ്റുകളും പഞ്ചായത്തു തലത്തിൽ വിതരണം ചെയ്യാൻ സംവിധാനം

ഷോളയൂർ ശ്രാമപഞ്ചായത്ത്

ഒരുക്കുക.

- 12. (1) അട്ടപ്പാടിയിലെ ന്യായവില ഷോപ്പുകളിലെ ഇന്നുവരെയുള്ള പ്രവർത്തനം ജുഡീഷ്യൽ അന്വേഷണ കമ്മീഷനെ നിയമിച്ച് അന്വേഷിക്കുക.
- (2) ജുഡീഷ്യൽ അന്വേഷണം നടത്തി റിപ്പോർട്ട് സമയബന്ധിതമായി പ്രസിദ്ധപ്പെടുത്തുക.
- 13. അട്ടപ്പാടി താലൂക്കും, രവന്യൂ ഡിവിഷനും, വിദ്യാഭ്യാസ ജില്ലയും ഉടൻ അനുവദിക്കുക.
- 14. വന പരിപാലനത്തിന് തദ്ദേശവാസികളുടെ മക്കളെ തിരഞ്ഞെടുത്ത് നിയമിക്കുക.
- 15. (1) അട്ടപ്പാടി കേന്ദ്രീകരിച്ച് പ്രവർത്തിക്കുന്ന സന്നദ്ധ സംഘടനകളുടെ ഇതുവരെയുള്ള പ്രവർത്തനങ്ങൾ അന്വേഷിച്ച് കണക്കുകൾ ആഡിറ്റുചെയ്യുക.
- (2) സന്നദ്ധ സംഘടനകളുടെ പ്രവർത്തനം നിയന്ത്രിക്കുക.
- 16. അട്ടപ്പാടിയിൽ ഊർജ്ജിത ടൂറിസം വികസന പരിപാടികൾ നിരോധിക്കുക.
- 17. അട്ടപ്പാടിയിൽ ഉന്നത വിദ്യാഭ്യാസ സ്ഥാപനങ്ങളും സാങ്കേതിക വിദ്യാഭ്യാസ സ്ഥാപനങ്ങളും സ്ഥാപിക്കുക.
- 18. ആദിവാസികളും, ഹരിജനങ്ങളുമായ മുഴുവൻ കുട്ടികൾക്കും ഹോസ്റ്റൽ സൗകര്യം ഏർപ്പെടുത്തുക.
- 19. കലാസാംസ്കാരിക നിയമങ്ങൾ പഞ്ചായത്തു തലത്തിലും, എല്ലാ ഊരുകളിലും വായനശാലകളും സ്ഥാപിക്കുക.
- 20. കൊടുങ്കരപ്പള്ളം പുനരുജ്ജീവിപ്പിക്കുക.
- 21. സംസ്ഥാനതല യുവജനോത്സവ വേദികളിൽ ആദിവാസി

- കുമ്മിയും, നാടകവും മത്സരയിനമായി ഉൾപ്പെടുത്തുക.
- 22. നിർമ്മാണ പ്രവർത്തനങ്ങൾ ഏറ്റെടുത്തുനടത്തുന്നതിനായി ഒരു സഹകരണ സംഘം രൂപീകരിക്കുക.
- 23. അലോപതി, ഹോമിയോ, ആയുർവേദ, പാരമ്പര്യ ചികിത്സാ വിഭാഗങ്ങളുടെ സംയുക്ത പഠന ഗവേഷണ ചികിത്സാ കേന്ദ്രം എല്ലാ ആധുനിക സൗകര്യങ്ങളോടും കൂടി ഷോളയൂർ കേന്ദ്രമാക്കി സ്ഥാപിക്കുക.
- 24. കോഴിക്കോട്, കോയമ്പത്തൂർ സ്റ്റേറ്റ് ഹൈവേ മണ്ണാർക്കാട്, കാഞ്ഞിരപ്പുഴ, ഒമ്മല, കാരറ, ചിറ്റൂർ, ഷോളയൂർ, വെള്ളകുളം, ഗംഗൽ, ചെമ്പ്കരവഴി മലയോര ഹൈവേ ഏർപ്പെടുത്തുക.
- 25. ആദിവാസി കലാ രൂപങ്ങളായ കുമ്മി, കൂത്ത്, നാടൻ ശീലുകൾ എന്നിവ കേരള സംഗീത നാടക അക്കാദമിയിൽ പഠനവിഷയമാക്കുക.
- 26. അട്ടപ്പാടി കേന്ദ്രമാക്കി കൺസ്യൂമർ പ്രൊട്ടക്ഷൻ ഫോറം രൂപീകരിക്കുവാൻ മുൻകൈ എടുക്കുക.
- 27. നിത്യോപയോഗസാധനങ്ങളുടെ വില വർദ്ധന പരിഹരിക്കാൻ കൺസ്യൂമർ സംഘം രൂപീകരിക്കുക.
- 28. എല്ലാ കോളനികളിലും കമ്പോസ്റ്റ് കുഴികൾ നിർമ്മിച്ചു കൊടുക്കുക.
- 29. വനിതാ പീഡനത്തിനും, ചൂഷണത്തിനും എതിരായി അന്വേഷണം നടത്തി ഊർജ്ജിത നടപടി സ്വീകരിക്കുന്നതിന് ഒരു സിറ്റിംഗ് ജഡ്ജിയുടെ നേതൃത്വത്തിൽ ഒരു വനിതാ കമ്മീഷനെ നിയമിക്കുക.



# 6

## ഉപസംഹാരം



ശ്രീമതല ആസൂത്രണം നമ്മുടെ രാഷ്ട്രപിതാവിന്റെ സ്വപ്നങ്ങളിൽ ഒന്നായിരുന്നു. അത് പ്രവർത്തന പഥത്തിലെത്തിക്കുവാൻ നമുക്ക് ലഭിച്ച അവസരം പാഴാക്കാതെ നോക്കേണ്ടത് ഓരോ ഭാരതീയന്റെ കടമയും കർത്തവ്യവുമാണ്. നമുക്ക് എന്താണുള്ളത് എന്ന് കണ്ടെത്തി നമുക്കുള്ള ഭൂജലവിഭവങ്ങളെ അടിസ്ഥാനപ്പെടുത്തി, നമ്മുടെ പാരമ്പര്യ സംസ്കാരങ്ങളെ നിലനിർത്തികൊണ്ടുതന്നെ കാർഷികമേഖലയിലെ ഉല്പാദന വർദ്ധനവും വ്യാവസായിക മേഖലയിലെ ഉല്പാദനവും അതുവഴി നമ്മുടെ പഞ്ചായത്തിന്റെ രൂക്ഷമായ തൊഴിലില്ലായ്മക്ക് ഒരു ശാശ്വതപരിഹാരമാർഗ്ഗവും നമ്മുടെ ചിന്താധാരയിൽ നിന്ന് ഉരുത്തിരിഞ്ഞ് വർത്തനമേഖലയിൽ എത്തിച്ചേർന്ന്, വികസന സാധ്യതകൾ ഉൾക്കൊള്ളുന്നമെന്ന് ഉത്തരം കിട്ടാത്ത ഒരു സമസ്യയല്ല. അതുകൊണ്ട് തന്നെ നാം ഓരോരുത്തരും അന്വേഷണതരയോടെ ഇന്ത്യയുടെ ആത്മാവിനെ കണ്ടെത്താനുള്ള ദിശാപ്രയാണം വളരെ മുമ്പ് തന്നെ ആരംഭിക്കേണ്ടതായിരുന്നു എന്ന് പരമാർത്ഥമാണ്.

അലസതയും അലക്ഷ്യബോധപ്രവർത്തനങ്ങളും, വിവിധ മേഖലകളിലെ ഏകോപന പ്രവർത്തനങ്ങളുടെ സംയോജനമില്ലായ്മയും ഒരു പരിധിവരെ നമ്മുടെ പഞ്ചായത്തിന്റെ വികസന ഉല്പാദന മേഖലകളെ പാടെ തകിടം മറിച്ചിരിക്കുകയാണ്. പ്രതിബദ്ധതയുള്ള ഒരു സമൂഹത്തെ വാർത്തെടുക്കുന്നതിന് നാം ഉണർന്ന് പ്രവർത്തിക്കേണ്ടിയിരിക്കുന്നു. സങ്കുചിത ചിന്താഗതിയോടെ യുള്ള ദോഷൈകൃക്കുകളുടെ ഉപരിപ്ലവമായ കുറ്റപ്പെടുത്തലുകൾക്ക് പകരം പ്രോത്സാഹനകവും ക്രിയാത്മകവും ആയ നിർദ്ദേശങ്ങളാണ് നമ്മുടെ ഇടയിൽ നിന്ന് ഉയർന്നുവരേണ്ടത് എന്നുള്ളത് ഇവിടെ പ്രസ്താവ്യമാണ്.

നിലവിലുള്ള വികസന സമീപനം അശാസ്ത്രീയവും ജനവിരുദ്ധവുമാണ്. ഉല്പാദനവികസന പ്രക്രിയകൾ വിക്ഷണത്തിൽ നിന്നും അന്യം നിൽക്കുകയാണ്. കാർഷിക വ്യവസായിക മേഖലകളുടെ വളർച്ചയിലൂടെ സേവന മേഖല വികസിപ്പിക്കുന്ന വികസിത തന്ത്രമാണ് ഇന്നാവശ്യം. വകുപ്പുകളുടെ വികസനേതര താൽപര്യങ്ങളിൽ കുരുങ്ങിക്കിടക്കുന്ന ഇന്നത്തെ നില പരിപൂർണ്ണമായും മാറ്റിയെടുക്കണം. സാർവത്രികമായ അഴിമതിയിൽ നിന്ന് വികസനരംഗം വിമോചിപ്പിക്കപ്പെടണം. ജനപങ്കാളിത്തവും ജനജാഗ്രതയും ഊട്ടിവളർത്തി വികസനപ്രക്രിയ ഊർജ്ജസ്വലമാക്കുകയാണ് ഇനി നാം ചെയ്യേണ്ടത്.

ഫണ്ടില്ലാതെ വികസനം സാധ്യമല്ല. ഫണ്ട് സമാഹരണത്തിന് പുതിയ പാതകൾ വെട്ടിത്തുറക്കുവാൻ നമ്മുടെ പഞ്ചായത്തിനാകണം പ്രകൃതി വിഭവവും മനുഷ്യവിഭവ ശക്തിയും ധാരാളമുള്ള നമ്മുടെ പഞ്ചായത്തിന്റെ വികസനസ്രോതസ്സ് പ്രധാനമായും ഈ ശക്തികളെ സംയോജിപ്പിച്ച് എങ്ങനെ ഉപയോഗപ്പെടുത്താമെന്നുള്ളതിനെ ആശ്രയിച്ചിരിക്കുന്നു.

പ്രകൃതിവിഭവങ്ങൾ, ജനവിഭവങ്ങൾ എന്നിവ പ്രയോജനപ്പെടുത്തി ചരിത്രപരമായ സാമൂഹ്യ ബന്ധങ്ങളെ വിശകലനം ചെയ്ത് പ്രായോഗിക ബുദ്ധിയോടെ നമ്മുടെ പദ്ധതികൾ രൂപപ്പെടുത്തുവാൻ കഴിയണം.

ആസൂത്രണം അടിത്തട്ടിൽ നിന്ന് മേല്പോട്ട് ആവുന്നതല്ല മൂലമുള്ള ജനാധിപത്യപരമായ നേട്ടങ്ങൾക്കൊപ്പമാണ് ഈ വികസനമുന്നേറ്റം നേടാവുന്നത്. ജനക്രിയാസൂത്രണപദ്ധതി, ജനങ്ങളുടെ പ്രത്യോഗകളെ ഉണർത്തി നിരാശരാക്കുന്നതിനുപകരം ജനോപകാരപ്രദമായ ജനകീയ പദ്ധതികൾ വളരെ പെട്ടെന്ന് ഫലപ്രദമായി നടപ്പാക്കാനുള്ള സാമൂഹ്യായുധമാണ്.

അതുകൊണ്ട് തന്നെ നമ്മുടെ ഗ്രാമ പഞ്ചായത്തിന്റെ സമഗ്രവികസന രേഖ സമ്പുഷ്ടമാക്കി പദ്ധതികൾ സമ്പൂർണ്ണമായി നടപ്പിലാക്കാനുള്ള പ്രതിബദ്ധത നാം നിലനിർത്തിയേ തീരൂ എന്ന മത്സരബുദ്ധിയോടെയുള്ള കാഴ്ചപ്പാട് ഉണ്ടാകണം. കക്ഷിരാഷ്ട്രീയത്തിനതീതമായി ജനത ഒറ്റക്കെട്ടായി കർമ്മശേഷിയോടെ നമ്മുടെ പഞ്ചായത്തിന്റെ വികസനപാതകൾ വെട്ടിത്തുറക്കണം.

ഗ്രാമസഭകളുടെ ജനകീയ ശക്തിയിൽ, ഗ്രാമവികസനത്തിനൊരു വേലിയേറ്റം സൃഷ്ടിക്കുവാൻ നമുക്ക് കഴിയും, കഴിയണം. ജനശക്തിയുടെ ഗഹനതയിൽ മഹത്തരമായ നമ്മുടെ പ്രതീക്ഷകൾ നിറവേറ്റാൻ വരുംകാലങ്ങളിൽ നമ്മുടെ ക്രിയാത്മകമായ പ്രവർത്തനങ്ങൾക്ക് കഴിയുമെന്ന പ്രത്യോഗയോടെ ഈ സമഗ്രവികസനരേഖ ഷോളയൂർ ഗ്രാമപഞ്ചായത്ത് വികസനസെമിനാറിന് മുമ്പാകെ സമർപ്പിക്കുന്നു. വിശദമായ വിശകലനത്തിനും ചർച്ചയ്ക്കും പരിഷ്കരണത്തിനും വേണ്ടിയുള്ള നിർദ്ദേശങ്ങൾക്കായി . . . . .



7

കൃഷ്ണകൈകളോടെ . . . . .

ഷോളയൂർ ഗ്രാമപഞ്ചായത്തിന്റെ സമഗ്രവികസനത്തിന് അടിത്തറയായേകേണ്ടുന്ന കരട് വികസന രേഖ പൂർത്തിയായി കഴിഞ്ഞിരിക്കുകയാണ്. കാർഷിക വ്യാവസായിക സേവന മേഖലകളിൽ വളരെയധികം പിറകിൽ നിൽക്കുന്ന പഞ്ചായത്താണിതെന്നുള്ള പരമാർത്ഥം അംഗീകരിക്കുന്നു. ഗ്രാമസഭയിൽ നിന്നും മറ്റ് പ്രവർത്തന തലങ്ങളിൽ നിന്നും ലഭിച്ച ക്രിയാത്മക നിർദ്ദേശങ്ങൾ, മുൻഗണനാക്രമത്തിൽ തന്നെ നടപ്പാക്കുവാൻ ഭരണസമിതി തീരുമാനിച്ചിരിക്കുകയാണ്. ഇത്തരം പ്രവർത്തനം വിജയിപ്പിക്കണമെങ്കിൽ ജനപങ്കാളിത്തവും നടത്തപ്പെടുന്ന പ്രവർത്തനങ്ങളിൽ ജനജാഗ്രതയും ആവശ്യമാണ്. ജനങ്ങളുടെ ആത്മാർത്ഥമായ പങ്കാളിത്തവും, താൽപര്യപൂർവ്വമുള്ള ജാഗ്രതയും, കൂടാതെ സദുദ്ദേശപൂർണ്ണമായ നിർദ്ദേശങ്ങളും ഉണ്ടാകുമെന്ന് പ്രതീക്ഷിക്കട്ടെ ! ഗ്രാമസഭകളും ഗ്രാമസഭകളിൽ പങ്കെടുക്കുന്ന ജനങ്ങളും അവരുടെ കർമ്മശേഷിയുമാണ് നമ്മുടെ പ്രവർത്തനങ്ങളുടെ കാതൽ എന്ന് ഒരിക്കൽകൂടി ഓർമ്മിപ്പിക്കട്ടെ. നമ്മുടെ ഞ്ഞുചേർന്ന് നമ്മുടെ പഞ്ചായത്തിന്റെ വികസനപ്രവർത്തനങ്ങളിൽ പങ്കാളികളാവാം.

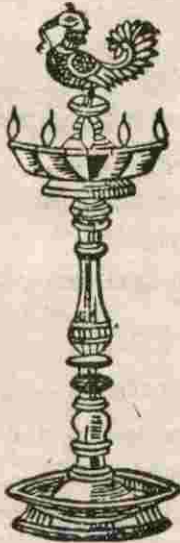

നടത്തപ്പെടേണ്ട വികസന പ്രവർത്തനങ്ങളുടെ അടിസ്ഥാന പ്രമാണമായ വികസന കരടരേഖ തയ്യാറാക്കുന്നതിൽ നാം വിജയിച്ചു. ഇതിന് വേണ്ടി പ്രകൃതിപാഠപഠനങ്ങൾ, സെമിനാറുകൾ, വാർഡുതല സാമൂഹ്യ സാമ്പത്തിക സർവ്വേ, ഉദ്യോഗസ്ഥതല ചർച്ചകൾ, ദ്വിതീയ സ്ഥിതിവിവര കണക്കുകൾ ശേഖരണം എന്നിവ തയ്യാറാക്കുന്നതിലേക്കായി വളരെ യേറെ പ്രവർത്തനങ്ങൾ നിസാർത്ഥസേവകരായി നമ്മൾ ചെയ്തു തീർത്തത് തന്നെ ആശാവഹമാണ്.

ഇതിന് വേണ്ടി രാപകലില്ലാതെ അദ്ധ്വാനിച്ച ഗ്രാമസഭ കൺവീനർമാരും, എൻ. ആർ. പി.മാരും, വിവിധ വകുപ്പുകളിലെ ഉദ്യോഗസ്ഥരും, അദ്ധ്യാപകരും, ജനപ്രതിനിധികളും, വിവിധ രാഷ്ട്രീയ സാമൂഹ്യ സന്നദ്ധ സംഘടനാ പ്രതിനിധികളും, പഞ്ചായത്ത് ജീവനക്കാരും, ജില്ലാതല പരിശീലനം നേടിയവരോടൊപ്പം പ്രവർത്തിച്ചിട്ടുണ്ട്. നിസാർത്ഥമായി സേവനം കാഴ്ചവച്ച എല്ലാ വിഭാഗത്തിൽ പെട്ടവരോടും ഹൃദയത്തിന്റെ ഭാഷയിൽ നന്ദി രേഖപ്പെടുത്തുന്നതോടൊപ്പം വികസന പ്രവർത്തനങ്ങളിൽ നമ്മുടെ പങ്കാളിത്തം പരിപൂർണ്ണമായും ഉണ്ടാകണമെന്ന് അഭ്യർത്ഥിച്ചുകൊള്ളുന്നു.

ആർ. മോഹനൻ  
പ്രസിഡണ്ട്, ഷോളയൂർ ഗ്രാമ പഞ്ചായത്ത്



സമഗ്രവികസനരേഖ തയ്യാറാക്കുന്നതിന് സഹായിച്ച കോർഗ്രൂപ്പ് അംഗങ്ങൾ

കൺവീനർ : പി. ജി. ജെയിംസ്

വനിതാക്ഷേമം, സംസ്കാരം

- 1. സിസ്റ്റർ. മിനി മാത്യു
- 2. ശ്രീമതി. ലീലാമ്മ
- 3. ശ്രീമതി. ത്രേസ്യമ്മ
- 4. ശ്രീമതി. രാധികച്ചർ
- 5. ശ്രീമതി. ധനരക്ഷമി എം. കെ.
- 6. ശ്രീമതി. ശെൽവി ചാവടിയൂർ

കൃഷി, ജലസേചനം

- 1. ശ്രീ. കെ. രാധാകൃഷ്ണൻ
- 2. ശ്രീ. എം. സി. ആറുമുഖൻ
- 3. ശ്രീമതി. എം. സി. ടെസ്റ്റിജേക്കബ്
- 4. ശ്രീ. മരുതൻ കടമ്പറ
- 5. ശ്രീ. കെ. ആർ. സോമനാഥൻ
- 6. ശ്രീ. കെ. ചന്ദ്രൻ

ആരോഗ്യം, സഹകരണം

- 1. ശ്രീ. വി. പൗലോസ്
- 2. ശ്രീ. വി. കെ. രജസാമി
- 3. ശ്രീ. എൻ. കെ. വിജയൻ
- 4. ശ്രീ. കെ. വി. ഇലിയാസ്
- 5. ശ്രീമതി. ആർ. ചെല്ലമ്മ
- 6. ഡോ. മുരളീധരൻ

മണ്ണ് സംരക്ഷണം, കുടിവെള്ളം

- 1. ശ്രീ. കെ. എസ്. ജോയി
- 2. ശ്രീ. സോമൻ
- 3. ശ്രീ. മാധവൻ വണ്ണാനന്ത
- 4. ശ്രീ. പി. ദേവരാജ്
- 5. ശ്രീ. ജി. രവീന്ദ്രൻ പിള്ള
- 6. ശ്രീ. സി. നാരായണൻകുട്ടി
- 7. ശ്രീ. ജോബി കെ. ഡേവിഡ്

വ്യവസായം

- 1. ശ്രീമതി. എ. ഓമന
- 2. ശ്രീ. കെ. എൻ. സുകുമാരൻ
- 3. ശ്രീ. എസ്. പി. രാമചന്ദ്രൻ
- 4. ശ്രീ. അസൈനാർ
- 5. ശ്രീ. എ. ജസ്റ്റസ്
- 6. ശ്രീ. ജവഹർ
- 7. ശ്രീ. എ. കെ. അച്ചൻകുഞ്ഞ്

മൃഗസംരക്ഷണം

- 1. ശ്രീ. എം. എ. സുരേഷ്കുമാർ
  - 2. ശ്രീ. വി. ശെൽവരാജ്
  - 3. ശ്രീ. കെ. സേതുമാധവൻ
  - 4. ശ്രീ. ശശികുമാർ
  - 5. ഡോ. ആർ. എസ്. രാമസാമി
- VSVD

വിദ്യാഭ്യാസം

- 1. ശ്രീ. എസ്. എൻ. ദാസൻ
- 2. ശ്രീ. എ. രാജേന്ദ്രൻ
- 3. ശ്രീ. ഡി. ക്രിസ്തുദാസ്
- 4. ശ്രീ. പി. രാമകൃഷ്ണൻ
- 5. ശ്രീ. സി. ജി. മോഹൻദാസ്
- 6. ശ്രീ. വി. ഒ. കുമാരൻ

പരിസ്ഥിതി, വിഭവസമാഹരണം

- 1. ശ്രീ. കെ. ശങ്കരൻ
- 2. ശ്രീ. രാജൻ ഫിലിപ്പ്
- 3. ശ്രീമതി. എൻ. പി. മല്ലിക
- 4. ശ്രീ. എം. ജി. തങ്കമ്മണി
- 5. ശ്രീ. ടി. കസ്തുരിഭായി
- 6. ശ്രീ. ശിവൻ വി. വി.

ഉഴർജ്ജം, ഗതാഗതം

- 1. ശ്രീമതി. അമ്മിണി ജോസഫ്
- 2. ശ്രീമതി. ബിന്ദുകണ്ണൻ
- 3. ശ്രീമതി. സുസമ്മ ടീച്ചർ
- 4. ശ്രീ. എം. ആർ. ദേവരാജ്
- 5. ശ്രീ. എ. രവീന്ദ്രൻ
- 6. ശ്രീ. ചിന്നസാമി
- 7. ശ്രീ. എം. സി. വേലായുധൻ
- 8. ശ്രീ. ആബുബക്കർ സിദ്ദിഖ്
- 9. ശ്രീ. എം. ഇ. ദിവാൻ
- 10. ശ്രീ. ജെ. പ്രഭാകരൻ

പട്ടിക ജാതി/പട്ടിക വർഗ്ഗ ക്ഷേമം

- 1. ശ്രീ. ടി. ആർ. ചന്ദ്രൻ
- 2. ശ്രീ. കെ. എൽ. കൃഷ്ണൻ
- 3. ശ്രീ. ടി. എം. ബേബി
- 4. ശ്രീ. നഞ്ചൻ
- 5. ശ്രീ. പി. സി. നാരായണൻ
- 6. ശ്രീ. എം. ആർ. നഞ്ചപ്പൻ
- 7. ശ്രീ. എൻ. എൽ. പുഷ്പ

സാമൂഹ്യക്ഷേമം, പാർപ്പിടം

- 1. ശ്രീ. എൻ. ഷൺമുഖൻ
- 2. ശ്രീമതി. രാജമ്മ
- 3. ശ്രീ. എം. എം. ഷാജി
- 4. ശ്രീ. എൻ. നാഗരാജ്
- 5. ശ്രീ. പി. കെ. കാർത്തികേയൻ
- 6. ശ്രീ. കെ. രാമകൃഷ്ണൻ



നാട്ടറിവ്, ചരിത്രം

- 1. ശ്രീ. വി. ഒ. കുമാരൻ
- 2. ശ്രീമതി. എൻ. സി. പുഷ്പ
- 3. ശ്രീമതി. മരുതി
- 4. ശ്രീ. ചൊറിയമുപ്പൻ

# അട്ടപ്പാടി ബ്ലോക്ക്

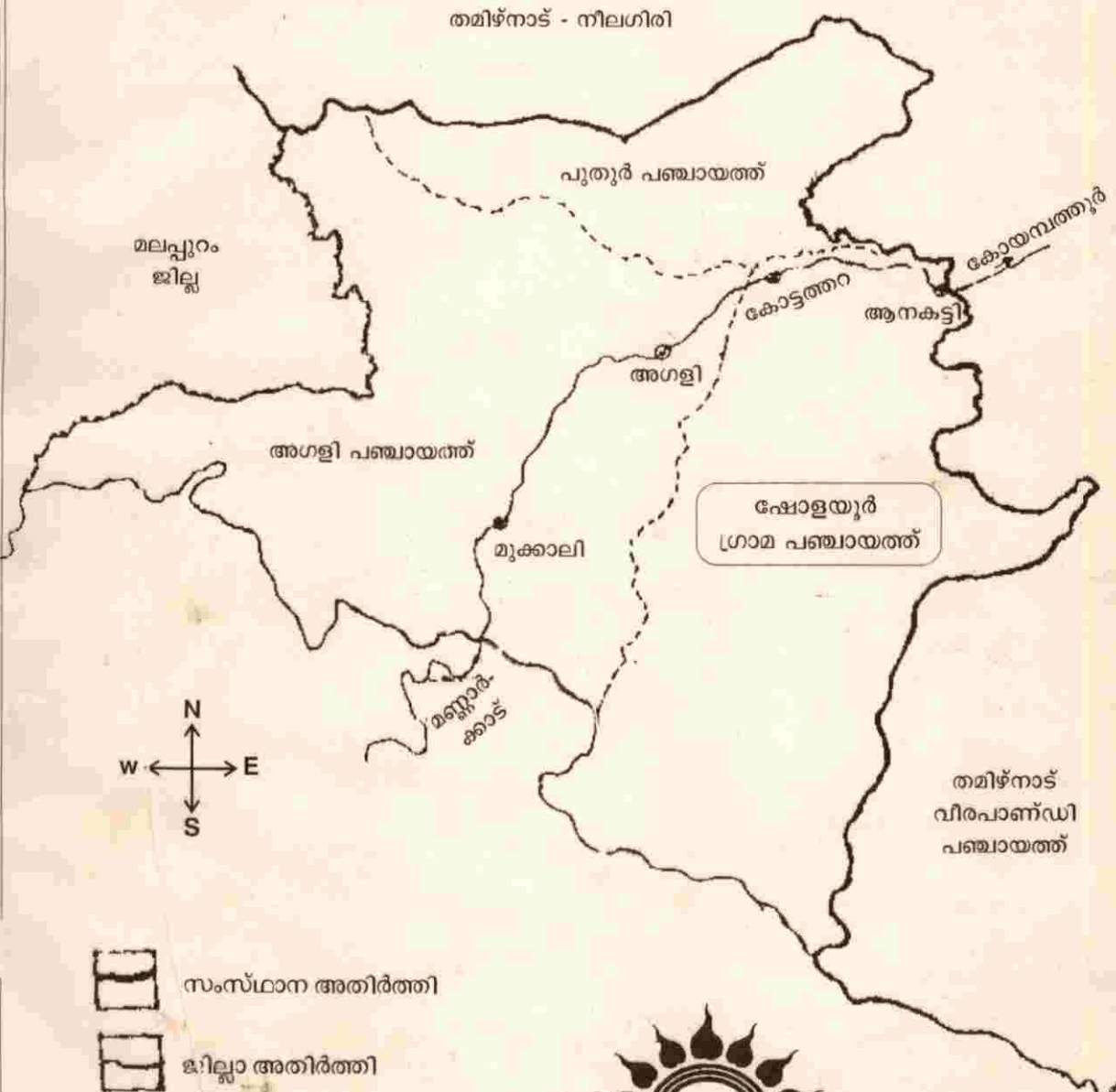
തമിഴ്നാട് - നീലഗിരി





-  സംസ്ഥാന അതിർത്തി
-  ജില്ലാ അതിർത്തി
-  റോഡുകൾ

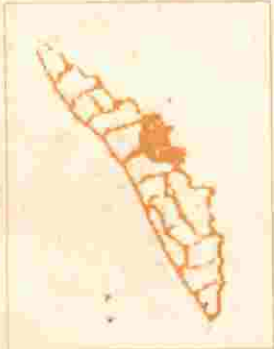
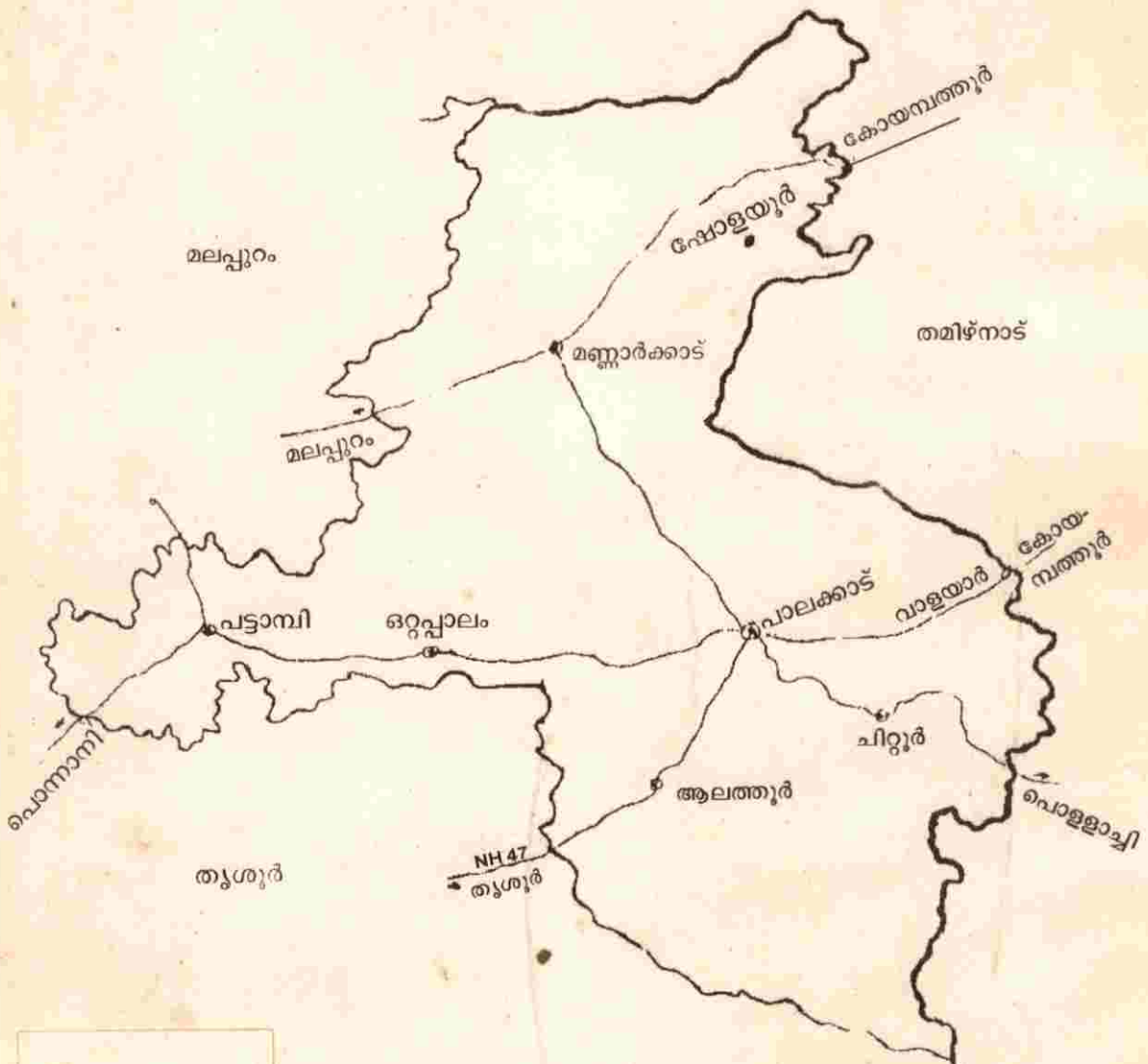

# പാലക്കാട് ജില്ല



-  സംസ്ഥാന അതിർത്തി
-  ജില്ലാ അതിർത്തി
-  റോഡുകൾ

